Tîrgu-Mureș

PROLETARI DIN TOATE ȚĂRILE, UNIȚI-VĂ!

Sportul

ZIAR AL CONSILIULUI NATIONAL PENTRU EDUCAȚIE FIZICĂ ȘI SPORT

ANUL XXVIII — Nr. 7253 | 4 PAGINI 30 BANI | Vineri 1 decembrie 1972

Tradiționala anchetă de sfîrșit de an a ziarului nostru

Primii 10 sportivi români ai anului 1972

Ca în fiecare an, ziarul nostru organizează tradiționala anchetă de sfîrșit de an pentru desemnarea primilor **10 SPORTIVI AI ANULUI 1972**, după gradul de popularitate în rîndurile iubitorilor de sport din țara noastră.

Cititorii noștri **sînt invitați să ne trimită, cu începere de azi, preferințele lor, în ordine de la 1 la 10, fie prin scrisori, fie prin cărți poștale, pe adresa ziarului nostru, cu mențiunea PENTRU CONCURS '72.** Ca de obicei, CITITORII CARE VOR INDICA ORDINEA FINALĂ A CELOR MAI POPULARI 10 SPORTIVI AI ANULUI VOR PRIMI PREMII.

Raidul nostru

CUM SÎNT FOLOSITE SĂLILE DE SPORT?

LA PROGRESUL BUCUREȘTI, UNA SCRIE ÎN PROGRAM, ALTA GĂSIM ÎN SALĂ!

● Un singur antrenament-model în cursul dimineții ● Despre două forfait-uri ● În scripte — „ore de curs ale studenților I.M.F.", teoretic — „antrenament al tenismenilor"; practic — sala goală!

Sosirea timpului rece a repus în drepturi marile săli de sport care sînt realmente asaltate în aceste zile de numeroase cluburi și asociații sportive, dornice să asigure echipelor lor condiții optime de pregătire și continuitate în antrenamente. În această situație, cluburile care dispun de săli sînt datoare — dar și cointeresate! — să asigure o cît mai eficientă folosire a terenurilor acoperite, contribuind în acest fel la bunul mers al antrenamentelor. Pentru a vedea cum sînt realizate aceste deziderate, am făcut zilele trecute o vizită la Complexul sportiv Progresul din București.

UNA CALDĂ, ALTA RECE...

Programul de antrenamente a început la ora 7,30 cînd, în sală, sub conducerea antrenorului **Dorin Leabu**, și-au făcut apariția vreo 10 baschetbaliste, componente ale unei grupe de începătoare. **Am asistat la un antrenament variat sub aspectul mijloacelor de pregătire întrebuințate.** Se putea ușor constata că **ora fusese minuțios pregătită și riguros alcătuită** de către tînărul antrenor despre care auzisem și altă dată lucruri bune. (Fiind profesor de matematică într-o comună de lîngă Feteși el a reușit să promoveze o echipă sătească de baschet în divizia națională de juniori și școlari!).

Alta ne era, însă nelămurirea i într-o sală atît de spațioasă, care putea să găzduiască, concomitent, un număr mult mai mare de sportivi, nu se aflau decît 10—11 fetițe! Curioși, am cerut administratorului bazei sportive Progresul, tovarășului **Nicolae Gheorghiu**, programarea pe ore a antrenamentelor din acea dimineață. Am constatat că, la aceeași oră, trebuiau să fie în sală și echipele de volei (copii și junioare) ale clubului, antrenate de profesorul **M. Pavelescu!** Am solicitat în consecință informațiile de rigoare de la vicepreședintele clubului, tov. **Gh. Cioară.**

— Profesorul Pavelescu a fost învoit să participe la o ședință la C.M.E.F.S. Ne-a spus că va recupera altă dată ora pierdută...

Poate că așa va fi. Credem însă că a găsi o „fereastră" de două ore în programul sălii constituie o problemă greu de rezolvat dacă ținem cont și de obligațiile școlare ale elevilor-sportivi. Și apoi, oare, un antrenament lipsă și un altul „înghesuit" între alte două nu conturbă însuși ciclul de pregătire?

Așadar, la ora 9, putem face prima constatare. Văzusem un antrenament serios, așa cum am dori să fie cît mai multe, dar înregistrasem și o absență, ceea ce a dus la anularea unei ședințe de pregătire a două echipe de volei și — implicit — la nefolosirea unei jumătăți (poate chiar mai mult) de sală.

★

La 9,05, a început a doua oră. De astă dată este vorba despre echipa de handbal junioare a Progresului (erau prezente 22 de jucătoare), condusă de prof. **Liviu Constantinescu** (salariat cu ora al clubului). Nu ne propunem să analizăm modul în care a decurs, tehnic, ședința de pregătire care a urmat. Sîntem însă datori să semnalăm indisciplina din timpul antrenamentului: o gălăgie mare, admiterea unei jucătoare îmbrăcată în pantaloni de stradă, discuții prelungite, de-o parte, pe bancă, cu alți doi antrenori ai clubului, timp

Radu TIMOFTE

(Continuare în pag. a 3-a)

În „Turneul campionilor" de la Barcelona

SE CUNOSC PRIMII SEMIFINALIȘTI

● *Smith și Connors — învingători în fața lui Kodes și Gimeno*

În decorul multicolor al sălii „Blau Grana" din Barcelona (fotolii de diverse culori, suprafața de joc din plastic — Mateflex — de un roșu închis, avînd în prelungire, pe toate laturile, același material, dar colorat în verde, mingile — galbene), asistența urmărește cu un interes crescînd întrecerile primilor opt tenismeni clasați în „Marele Premiu F.I.L.T." Deși meciurile se prelungesc destul de tîrziu, după miezul nopții. Ca miercuri, de pildă, cînd ultima partidă, Smith — Gimeno a început la ora 1. Iar de azi este foarte posibil ca programul (start la 23,15) să ajungă pînă în zori (se joacă numai două întîlniri, dar după sistemul „cel mai bun din cinci seturi"). Un adevărat program de night-club!.

Cu toate aceste condiții mai puțin „sportive", protagoniștii, „Turneului campionilor" oferă spectacole mult gustate de public. Astfel, reuniunea de miercuri a prilejuit numeroase momente de măiestrie, chiar de la inaugurare, cînd **Ilie Năstase** l-a învins în două seturi (6—4, 6—4) pe sud-africanul **Bob Hewitt.** Extrem de dezinvolt și fără febră de start, românul a început „tare", cîștigînd primul ghem pe serviciul adversarului, iar în cel de al doilea, în ciuda a trei mingi de break ale lui Hewitt, Ilie s-a distanțat, păstrînd tot timpul avanta-

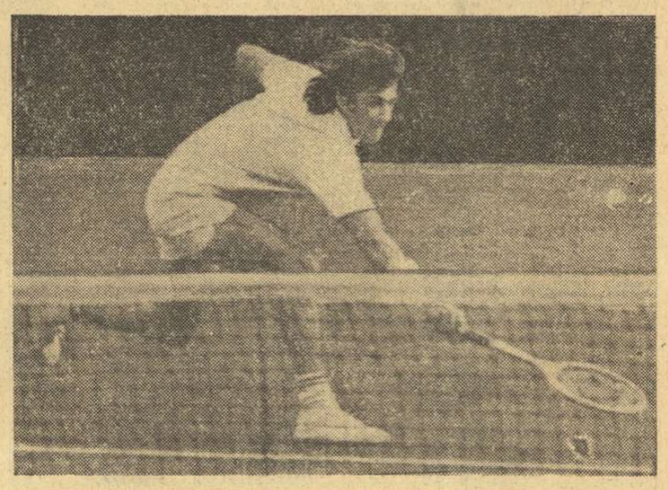

După victoriile obținute în primele două meciuri, Ilie Năstase are cele mai mari șanse de a se număra printre semifinaliștii competiției.

(Continuare în pag. a 4-a)

În întîmpinarea aniversării Republicii

30 DECEMBRIE 1947-1972

A ECONOMISI, ÎNSEAMNĂ A PRODUCE MAI MULT!

Documentele istoricei Plenare din noiembrie a C.C. al P.C.R., Expunerea tovarășului **NICOLAE CEAUȘESCU**, document de o uriașă însemnătate teoretică și practică, apropierea mareței aniversări a Republicii, au mobilizat și mai mult pe muncitorii, inginerii și tehnicienii din unitățile economice ale județului Neamț la înfăptuirea exemplară, înainte de termen, a sarcinilor de plan, prin desfășurarea largă a acțiunii de economisire la materiale și materie primă.

Astfel, la Uzina de țevi din Roman (unitate fruntașă pe județ în atragerea oamenilor muncii spre practicarea exercițiilor fizice și sportului) au fost economisite peste 1 100 tone metal, aproape 3 milioane kw/h energie electrică și 5 300 tone combustibil convențional.

La I. M. Roman, acțiunea patriotică de reducere a normelor de consum s-a soldat, la 30 noiembrie, cu economii de 1,2 milioane kw/h și peste 1 000 tone combustibil convențional.

De asemenea, la Uzina de fibre sintetice de la Săvinești s-au înregistrat însemnate economii la amoniac, acrilonitril, ciclohexanol, carbonat de etilenă, iar la energie electrică — peste 4,5 milioane kw/h.

George GROAPĂ-coresp.

1 200 DE TINERI ȘI TINERE ÎN INTRECERE, LA SIBIU

În cadrul amplului program de manifestări cultural-artistice și sportive, ce se desfășoară în cinstea zilei de 30 Decembrie, Consiliul municipal al sindicatelor Sibiu, a organizat întreceri la șase discipline (volei, popice, tenis de masă, handbal, șah și fotbal), dotate cu cupa „A 25-a aniversare a Republicii".

Pînă acum au ieșit în evidență formațiile întreprinderii **„7 Noiembrie"**, care și-au adjudecat trofeul la volei și handbal feminin. Concursul de tenis de masă a fost dominat de reprezentanții uzinei „Independența", iar turneul masculin de volei de echipa Uzinei mecanice. La popice, șah, fotbal și handbal masculin întrecerile sînt în plină desfășurare.

Să notăm participarea masivă la această acțiune festivă: **1 200 de tineri și tinere!**

Gh. TOPIRCEANU — coresp.

CU ȘAPTE ZILE MAI DEVREME

Puternic mobilizați pentru a traduce în viață angajamentele luate în cinstea celei de a 25-a aniversări a Republicii, oamenii muncii din unitățile economice ale județului Bihor au raportat cu bucurie realizarea cu șapte zile mai devreme a planului pe primele 11 luni ale anului.

La 30 noiembrie, în bilanțul lor erau înscrise 350 milioane lei producție suplimentară, concretizată în 2 000 tone aluminiu calcinată, peste plan, mașini unelte, în valoare de peste 6 milioane lei, aproape 60 000 perechi de încălțăminte, mobilă în valoare de 7 milioane lei, 130 metri cubi cherestea — rășinoase, 150 000 de tricotaje, confecții-textile în valoare de aproape 70 milioane lei, 2 600 tone ulei comestibil.

Vasile SERE, coresp.

FINAL FESTIV DE SEZON PENTRU TINERII CANOTORI

Cei mai tineri canotori din Capitală, minuitori ai vislelor sau ramelor, ai padelelor sau pagaelor și-au încheiat recent, sezonul printr-un cros festiv, dedicat aniversării unui sfert de veac de la proclamarea Republicii.

Unul dintre punctele de atracție ale concursului l-a constituit **categoria** cea mai mică — **a copiilor.** La **fete**, unde traseul a măsurat 400 m, a învins Emilia Chiribucă (Rapid), care a avut cele mai temute adversare în Monica Mocanu (C.S.S.) și Cornelia Marcu (Școala sportivă Energia). Tot la copii **(băieți** — 500 m), fruntea ierarhiei a fost stabilită astfel: Stelian Ciobanu (Rapid), Vasile Geantă (Șc. sp. 1) și Gheorghe Ionescu (C.S.S.). Iată cum arată și celelalte clasamente ale fruntașilor: **juniori mici** (500 m): 1. Jeana Vintilă (Șc. sp. Energia), 2. Elena Rodina (C.S.S.), 3. Florentina Dragomir (C.S.S.); **juniori mici** (1000 m): 1. Alexandru Matei (C.S.S.), 2. Nicolae Nichita (C.S.S.), 3. Marian Pîrciu (Șc. sp. 1); **juniori mari** (1500 m): 1. Gabriel Minculescu (Steaua), 2. Florin Grigore (Steaua), 3. George Dinu (Olimpia).

În clasamentul general (criteriul de departajare fiind numărul de concurenți pe secții) **pe primul loc** s-au situat **reprezentanții Clubului sportiv școlar (canotaj)**, care au cucerit și trofeul. **Locul secund** a revenit schifiștilor de la **Școala sportivă nr. 1**, iar poziția a treia a fost ocupată de caiaciștii și canoiștii Clubului sportiv școlar.

Începînd de azi, pe arena Voința

CEI MAI BUNI POPICARI AI LUMII LA „CUPA CARPAȚI"

Azi după-amiază se va efectua prima lansare în cea de a VI-a ediție a marii competiții internaționale de popice, **„Cupa Carpați"**, ce se va disputa timp de trei zile pe arena Voința din Capitală. Această întrecere, organizată de Federația română de popice reunește, ca în fiecare an, pe unii dintre cei mai buni jucători și jucătoare din lume. Nu vor lipsi de la această a VI-a ediție a **„Cupei Carpați"** actualii campioni mondiali, iugoslavul **Nikola Dragas** și romînca **Elena Trandafir**, de două ori laureată la mondialele din 1972, precum și colegele ei de echipă care au cîștigat și în 1972 titlul suprem la C.M. Dintre jucătorii oaspeți, o carte de vizită impresionantă are și **Luther Eberhard** (R.D.G.) fost multiplu campion mondial. La întreceri vor fi prezenți sportivi din **Bulgaria, Cehoslovacia, R. D. Germană, Franța, Iugoslavia, Polonia, Ungaria și România.**

Programul de azi prevede proba individuală de seniori (ora 15).

Iată cîștigătorii ediției '71 a **„Cupei Carpați"**: individual femei — **Elena Trandafir** (445 pd); individual bărbați — **Ion Micoroiu** (1004 pd); perechi mixte — **Siegrid Lindner** (428 pd) și **Luther Eberhard** 996 pd. (R.D.G.).

Ildico Grozăvescu *(C.S.M. Reșița), campioana țării pe 1972, cea mai tînără componentă a lotului național, se numără printre protagonistele „Cupei Carpați".*

Mîine, în sala Giulești

RAPID — HAPOEL HAMAPIL în „Cupa campionilor europeni" la volei feminin

Punctul principal al bogatei săptămîni internaționale la care este prezent voleiul nostru (sportivii de la Dinamo București iau parte la un important turneu internațional în R.D. Germană, iar voleibalistele de la Penicilina Iași se află în Israel), va avea loc mîine după amiază în sala Giulești din Capitală, unde se va desfășura primul meci al echipelor românești în cadrul competițiilor europene intercluburi, ediția 1972—1973. Mai precis, este vorba de întîlnirea dintre echipele feminine campioane ale României și Israelului, **Rapid București** și **Hapoel Hamapil.**

HAPOEL A SOSIT IERI ÎN CAPITALĂ...

...deplasînd, sub conducerea antrenorului **Benjamin Atar** și a managerului **Mordechai Noy**, un lot de nouă jucătoare: **Ester Ustrover, Ariela Biran, Atalia Bar Nezer, Leah Danieli, Sara Chmoel, Nava Taimon, Lula Milnik, Matya Noiy** și **Ada Zemach**

Hamapil, o localitate aflată la circa 50 km de Tel Aviv, este unul din cele mai importante centre voleibalistice din Israel. Echipa feminină, după cum ne-a spus antrenorul **B. Atar**, a cîștigat de șase ori campionatul țării (anul acesta i-a revenit și cupa), iar cea masculină a fost de nouă ori în posesia titlului. Forța echipei iese în evidență și din faptul că trei dintre jucătoarele prezente la București au făcut parte din reprezentativă, clasată pe locul al IX-lea la ultima ediție a campionatelor europene, aceea din Italia. Este vorba de **Atalia Bar Nezer, Leah Danieli** și

Mircea TUDORAN

(Continuare în pag. a 2-a)

În fața obiectivului: voleibalistele de la Hapoel Hamapil

Foto: V. BAGEAC

Astăzi, în sala Dinamo

GALĂ INTERNAȚIONALĂ DE JUDO

În sala Dinamo din Capitală va avea loc astăzi, de la ora 16, un triunghiular internațional de judo. Echipele de juniori **Școala sportivă nr. 2** și **Școala sportivă Energia** vor primi replica formației cehoslovace **Vinohrady Bratislava.** Echipa oaspete se bucură de o frumoasă reputație în țara sa, dispunînd de cîțiva juniori selecționați în lotul național. Cu un interes deosebit este așteptat meciul dintre echipa cehoslovacă și formația Școlii sportive nr. 2, care activează în divizia A.

REFLECTOR FOTBALISTIC DUPĂ...

NOCTURNA TRICOLORILOR

Miercuri seara era frig pe stadionul Republicii. Reflectoarele pilpîiau obosite, estompînd siluetele jucătorilor. Și totuși, meciul dintre **probabilii** și **posibilii** tricoului tricolor a fost mult mai viguros decît ne-am fi așteptat.

Ce am putea desprinde din acest joc în care Tineretul a vrut să dea spre lauda sa, „marea lovitură", iar consacrații au fost capabili de o replică plină de maturitate?

Mai întîi ar trebui salutată ideea confruntării celor două promoții. A existat în acest meci o doză de ambiție care pune în umbră toate trialurile în compania diferitelor formațiuni turistice care ne vizitează deseori țara.

Miercuri, pe stadionul Republicii, „naționala" a schițat conturul ameliorat al jocului său. **Proiectata linie de forță de la mijlocul terenului a încercat să traverseze gaonul în sprinturi susținute.** Prezența lui Dinu a fost remarcabilă. El a apărut deseori în fața porții adverse, amenințînd-o cu cerbicia-i cunoscută. Radu Nunweiller a fost, de asemenea, jucătorul care **apare**, el fiind și autorul golului egalizator. Mai puțin limpede este noul contur al lui Dumitru în economia „liniei de trei". Oscilînd între un joc de extremă dreaptă și un distribuitor de mingi pe flancul opus, Dumitru n-a mai repetat faimoasele sale incursiuni din meciul cu Napoli și din recentul derby cu Dinamo, soldate cu goluri.

Constituirea „cavaleriei mai rapide" de la mijlocul terenului deschide în mod firesc o problemă. Ea se referă la nevoia de a mări doza de virulență a celor trei vîrfuri, din care două, cel puțin, nu mai pot oscila între obligația de a se bate în avanposturi și șovăiala tactică, care devine un alibi.

În meciul de miercuri, **Dumitrache a reușit să fie sută la sută un avanpost.** Lucescu și-a făcut jocul obișnuit, cu un travaliu al demarcărilor care contează mult în economia echipei. **Mai puțin clarificat în noua gîndire tactică a echipei apare jocul lui Dobrin.** În meciul cu Tineretul, Dobrin a avut un moment de febrilitate care ar putea constitui un imbold. Acesta a **fost momentul interceptării hotărîte** a mingii trimise de Ciugarin. Odată intrat în posesia mingii, Dobrin a executat un sprint neașteptat ca vigoare, a privit careul cu cei o

Ioan CHIRILĂ

(Continuare în pag. a 3-a)

Lotul A — Lotul de tineret 3—2. Scenă de balet cu Dumitrache (nr. 17) și Dobrin. În mijloc, Ciugarin, căpitanul Tineretului, încearcă să separe... cuplul

Foto: Dragoș NEAGU

DEBUT PROMIȚĂTOR ÎN CAMPIONATUL MONDIAL FEMININ DE ȘAH

Alexandra Nicolau și Gertrude Baumstarck vor juca în turneul interzonal

În șahul feminin — ca și în cel masculin, de altfel — există pe plan internațional două competiții de importanță majoră: campionatul mondial pe echipe (Olimpiada), care se dispută o dată la doi ani și campionatul mondial individual, al cărui ciclu de concursuri eliminatorii durează trei ani și culminează cu un meci pentru titlu.

Reprezentantele țării noastre au luat parte cu regularitate în ultimii 15 ani, la aceste două mari competiții. La olimpiade au fost înregistrate succese apreciabile — în cele cinci ediții disputate pînă acum, echipa noastră a obținut de trei ori medalia de argint, ultima dată în octombrie, anul acesta, la Skoplje. În campionatul individual, însă, pînă în ultimul timp, rezultatele n-au fost la înălțimea așteptărilor, niciodată mai mult de două jucătoare nereușind să se califice pentru turneul candidatelor sau (după noua formulă) pentru turneul interzonal.

În acest contest, succesul înregistrat de reprezentantele noastre, **Alexandra Nicolau** și **Gertrude Baumstarck**, la turneul zonal disputat recent la Pernik (Bulgaria) constituie un moment important în participarea românească la această competiție, el deschizînd perspectivele unei eventuale creșteri a numărului jucătoarelor noastre la viitorul turneu interzonal.

Zonalul de la Pernik a fost dificil. Din cele 14 participante, nu mai puțin de 10 dețineau titlul de maestră internațională, iar cinci se mai calificaseră în trecut pentru turneul interzonal sau al candidatelor. Valoarea ridicată a participantelor a avut ca urmare o luptă strînsă pentru calificare, la care a luat parte un număr mare de concurente. Întrecerea a fost compli-

Sergiu SAMARIAN
antrenor emerit

(Continuare în pag. a 4-a)

prim plan

IRENE OANCEA

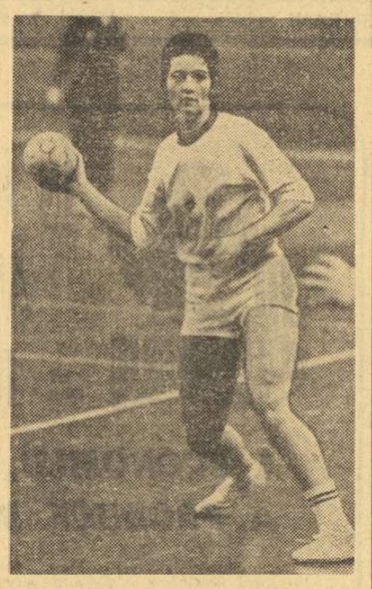

S-a născut la 17 noiembrie 1943, la Feldioara. Funcționară, Irene Oancea face parte din echipa Rulmentul Brașov, participantă la campionatul feminin de handbal, divizia A. Practică sportul de peste 15 ani, prima pasiune fiind atletismul (aruncarea suliței). A debutat în handbal în august 1959, în echipa Măgura Codlei. De la 11 aprilie 1961 joacă la Rulmentul Brașov. În echipa națională a susținut 54 de jocuri și a marcat 35 de goluri. A făcut parte din reprezentativa României clasată pe locul IV la campionatul mondial din Olanda (1971) și pe primul loc la cea de a XIII-a ediție a „Trofeului Carpați".

Pentru toți cei prezenți în tribunele Sălii sporturilor din Iași — în timpul desfășurării celei de a XIII-a ediții a „Trofeului Carpați" — evoluția Irenei Oancea a însemnat o mare și deosebit de plăcută surpriză. Căpitan al echipei naționale, ea a fost realmente cea mai bună din reprezentativa noastră și printre primele jucătoare ale acestei competiții care a reunit elita handbalului feminin mondial. Firește, contribuția Irenei Oancea la succesul final al teamului românesc a fost substanțială.

Marea experiență a handbalistei brașovence s-a materializat într-un joc matur, aproape complet, eficient în atac și în apărare. Cu o intuiție deconcertantă pentru parteneri, Irene Oancea a dat aripi echipei, a propulsat-o spre poarta adversarelor, a demonstrat prin curajul și măiestria ei că nici o defensivă nu este impenetrabilă. Irene a ajuns, în handbal, la un anume rafinament care, dublat de o forță apreciabilă, îi dă o mare încredere în resursele proprii și în cele ale colegelor,

Străluciitoarea sa evoluție din meciul cu Iugoslavia, comportarea bună, uneori chiar foarte bună din celelalee partide, înscrierea a 11 goluri în buturile unor echipe de mare reputație internațională, au însemnat un puternic stimulent pentru coechipiere, un exemplu care a fost urmat. Irene Oancea este acum una dintre vedetele autentice ale reprezentativei noastre naționale și ea are obligația să se mențină în evoluțiile viitoare la aceeași înaltă cotă. Succes !

RUGBY

S-A ÎNCHEIAT ȘI ÎNTRECEREA ECHIPELOR DIN SERIA A II-a ȘI A IV-a (divizia B)

În ultimele două etape ale diviziei secunde a campionatului de rugby s-au înregistrat rezultatele : **seria I :** Olimpia București — Tînărul Petrolist Ploiești 42—6 (38—3) ; Arhitectura București — Rapid București 4—27 (4—14) ; Ș.N. Oltenița — Dunărea Giurgiu 9—6 (3—6) ; Chimistul Pitești — Constructorul București 0—15 (0—9) ; Aeronautica București — A.S.E. București 0—3 (0—3) ; **seria a II-a :** Dacia Constanța — Chimia Năvodari 6—15 (6—4) ; Ideal Cernavodă — Șc. sp. 2 II C-ța 3—8 (0—4) ; Cimentul Medgidia — Farul II C-ța 4—0 (4—0) ; Voința C-ța — C.F.R. C-ța 4—14 (0—9) ; Constructorul C-ța — Șc. sp. 2 I C-ța 16—8 (4—0) ; Portul C-ța — I.T. C-ța 7—0 (7—0) ; **seria a IV-a :** Șoimii Sibiu — Electroputere Craiova 4—4 (0—4) ; Știința II Petroșani — C.F.R. Brașov 4—10 (0—4) ; Agronomia Cluj — Minerul Lupeni 58—3 (28—3) ; Chimica Tîrnăveni — Aripile Brașov 29—0 (13—0).

★

În zilele de 25 și 26 noiembrie s-a încheiat întrecerea echipelor din cadrul seriilor a II-a și a IV-a. Rezultatele etapei : **seria I :** Tînărul Petrolist Ploiești — Ș.N. Oltenița 0—4 (echipa ploieșteană fiind suspendată pentru o etapă) ; A. S. București — Chimistul Pitești 11—3 (3—3) ; **seria a II-a :** I. T. C-ța. — Dacia C-ța 17—6 (4—0) ; Șc. sp. 2 I C-ța — Portul C-ța 7—6 (4—0) ; C.F.R. C-ța — Constructorul C-ța 9—0 (0—0) ; Farul II C-ța — Voința C-ța 14—7 (6—0) ; Șc. sp. 2 II C-ța — Cimentul Medgidia 4—12 (0—8) ; Chimia Năvodari — Ideal Cernavodă 58—4 (46—0). **seria a IV-a :** C.F.R. Brașov — Agronomia Cluj 3—10 (0—10). Electroputere Craiova — Știința II Petroșani 25—0 (12—0). (Corespondenți : C. Gruia, G. Rosner, C. Harea, P. Popa, C. Popa, I. Ionescu).

STEAUA A CIȘTIGAT TURNEUL INTERNAȚIONAL DE RUGBY DOTAT CU „CUPA CONSTRUCTORUL"

Echipa de rugby **Steaua București** a repurtat un nou succes de prestigiu, cîștigînd competiția organizată în cinstea zilei de „30 Decembrie", dotată cu **„Cupa Constructorul"**. În ultimul meci al turneului, formația militară a întîlnit echipa Dukla Praga, pe care a învins-o cu scorul de 31—23 (19—7), după 80 de minute de joc, în care o dominat categoric. A condus **Al. Bidner.** În cealaltă partidă a zilei, Olimpia a dispus de Constructorul cu 14—10 (6—4). Clasamentul final: **1 Steaua București, 2. Olimpia București, 3. Constructorul București, 4. Dukla Praga. (George ROSNER).**

BASCHET

DERBY-urile CAMPIONATELOR NAȚIONALE

...ȘI PROBLEMELE ECHIPELOR RAPID ȘI DINAMO ÎNAINTEA MECIURILOR DIN C. C. E.

Clujenii au dovedit încă o dată cît sînt de îndrăgostiți de sport. Au făcut acest lucru miercuri seară cînd, în Sala sporturilor, au venit în număr mare (peste 2 000) pentru a urmări evoluția a patru dintre cele mai bune echipe de baschet ale României, dar în special pe favoritele lor, formațiile Universității. Și, spre bucuria lor, spectatorii au avut satisfacția de a vedea pe tinerele fete pregătite de antrenorul Nicolae Martin ieșind de pe teren bucuroase, cu fruntea sus, învingătoare în fața multiplei campioane naționale, Rapid București. Creditată cu pronosticuri deloc favorabile, echipa baschetbalistelor de la Universitatea a izbutit, totuși, performanța dorită, firesc, de orice participantă la divizia A : aceea de a întrece pe campioană. Victoria, pe deplin meritată, răsplătește eforturile jucătoarelor și, totodată, le dă încredere în viitoarele lor evoluții. Și trebuie să spunem că dacă vor continua să lupte cum au făcut miercuri, studentele au toate șansele de a reveni în plutonul fruntașelor pe care l-au părăsit cam de multă vreme.

Deci, bravo „U" ! Dar, ce facem cu Rapid care, nu mai tîrziu decît săptămîna viitoare, va juca cu campioana Iugoslaviei, Vozdovac Belgrad, în cadrul C.C.E. ? Ce șanse cu feroviarele (prin prisma comportării lor în partidele cu Voința București și cu Universitatea Cluj) în fața finaliștilor ediției 1971—1972 a Cupei cupelor ? Cu toată răspunderea și fără a avea cît de cît intenția de a fi defetiști, afirmăm că nu vedem cum ar fi posibil un succes al bucureștencelor în fața belgrădencelor ! Aceasta pentru că, în momentul de față, Rapid este o umbră a ceea ce era nu mai departe decît în primăvară. În aceste zile, cînd se află în preajma unor întîlniri de prestigiu cum sînt cele din cadrul C.C.E., echipa antrenorului emerit Sigismund Ferencz evoluează (față de întrecerile din primăvară) fără Doina Stancu (operată de menisc), Doina Prăzaru (refuză să mai joace), Maria Roșianu (transferată), Elena Nicolae-Ion (bolnavă), iar singura baschetbalistă transferată, Ileana Gugiu, se află în „carantina" de un an. Cu numai trei jucătoare valoroase (ne referim la Anca Racoviță, Dorina Șuliman și Gabriela Nicola), singurele care punctează (în partida cu „U" cu înscris 58 din cele 61 de puncte, în cea cu Voința 63 din 75 !) și chiar cu Ileana Gugiu (care are drept de joc în întrecerile internaționale), este greu de presupus că team-ul Rapidului va depăși pe Vozdovac, în rîndul căreia evoluează cunoscutele internaționale Kalenici, Iovanovici sau Ciurulici. Poate doar dacă acum, în ceasul al 12-lea, conducerea clubului se va hotărî și va da sprijinul cuvenit echipei (pînă acum, în ciuda repetatelor semnale de alarmă, singurul ajutor a constat în... sfaturi și promisiuni), concretizat prin tranșarea diferendelor cu Doina Prăzaru. Oricum, situația este departe de a fi liniștitoare, mai cu seamă că rezervele lotului feroviar au făcut și la Cluj, doar simplă figurație, deși majoritatea au destui ani de activitate în baschet.

Derby-ul campionatului masculin, Dinamo — Universitatea, și-a meritat titulatura doar 25 de minute, adică atît cît au rezistat studenții din punct de vedere moral. Apoi, au cedat total inițiativa, s-au mulțumit să piardă la o diferență onorabilă, iar publicul (pe care-l știam cald, entuziast, capabil ca prin încurajări frenetice să-și poarte favoriții spre victorie) a tăcut... chitic. În aceste condiții, dinamoviștii au făcut timp de 15 minute un „galop de sănătate", deși sîntem convinși că baschetbaliștii din Cluj aveau suficiente resurse fizice pentru a da o replică la fel de hotărîtă ca în prima repriză.

De fapt, această primă repriză a fost atrăgătoare nu numai prin combativitatea manifestată de jucători sau prin evoluția scorului, ci și pentru că a constituit pentru Dinamo, reprezentanta României în C.C.E., primul test cu adevărat serios. Și trebuie spus, cu toată hotărîrea, că în aceste 20 de minute evoluția campionilor nu a fost mulțumitoare. Din două motive : ritmul de pornire a acțiunilor ofensive era lent, supărător de lent (doar trei contraatacuri !) ; nervii jucătorilor au cedat în fața opoziției unor adversari mai ambițioși. Ca urmare, au apărut vechile și atît de dăunătoarele racile ale echipei : permanenta nemulțumire față de deciziile arbitrilor, vociferări, proteste și chiar atitudini mai deplasate (una din acestea atrăgîndu-i lui Novac un fault tehnic). Ne amintim (și nu se poate ca jucătorii de la Dinamo să fi uitat) că, din cauza atitudinii lor, acești talentați baschetbaliști au avut, cu cîțiva ani în urmă, destul de multe de pătimit. Și ne mai amintim că viitorii adversari, sportivii de la Akademik Sofia, au un joc foarte bărbătesc, specific de altfel baschetului bulgar, pe care arbitrajul modern îl încurajează. În aceste condiții, ne întrebăm ce se va petrece la meciurile Dinamo — Akademik dacă Diaconescu, Novac, Popa, Georgescu et comp vor reacționa la duritățile adversarilor așa cum au făcut miercuri, în fața unei apărări ceva mai hotărîtă, cum a fost acea a studenților ?

Răspunsul nu este greu de aflat. Pentru arbitri, faulturile tehnice și descalificările sînt argumentele la îndemînă, atunci cînd sînt nevoiți să-i tempereze de cei ce nu-și controlează nervii. Și ar fi păcat să vedem din nou cum Dinamo pierde un meci din cauza ieșirilor nesportive a unor jucători, tocmai acum cînd valoarea reală a lotului și seriozitatea pregătirilor dau posibilitate campionilor României să obțină o mare performanță în C.C.E.

D. STĂNCULESCU

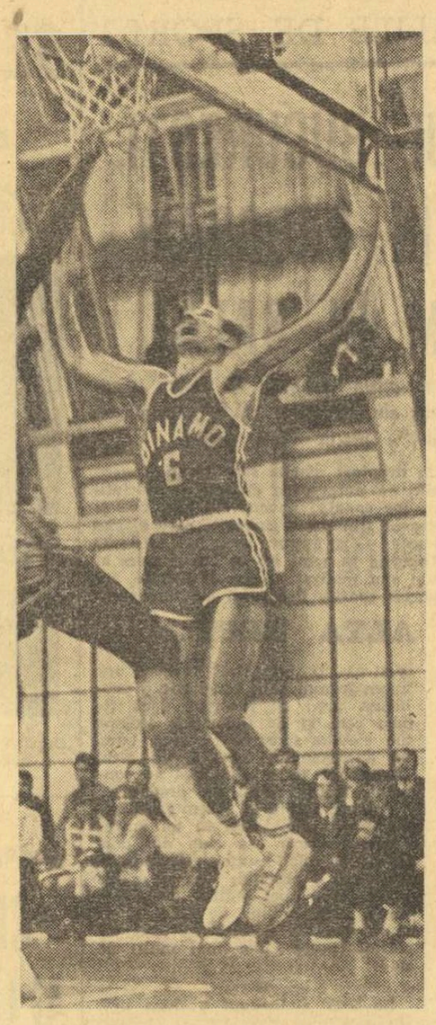

Coș marcat, bucurie deplină manifestată de Chivulescu (Dinamo)

Foto : Dragoș NEAGU

Ieri, în sala Constructorul

I.E.F.S. — UNIVERSITATEA TIMIȘOARA 68-37 ÎN CAMPIONATUL FEMININ

Ieri, seara, în sala Constructorul din Capitală, într-un meci disputat în cadrul campionatului național de baschet feminin, **I.E.F.S.** a învins **Universitatea Timișoara** cu scorul de 68—37 (32—14).

Ne așteptam la o întîlnire mai echilibrată, dar pregătirea superioară a bucureștencelor, pe de o parte, precum și evoluția șteasră a oaspetelor au determinat această diferență. Au marcat : **Pantea** (14), **Ginrea** (2), **Salcu** (4), **Szabo** (9), **Deac** (3), **Petric** (10), **Popov** (7) și **Tita** (19) pentru I.E.F.S., respectiv **Goian** (8), **Nedelea** (2), **Diaconescu** (6), **Schnebli** (13), **Vilani** (4) și **Covalcic** (4).

SCRIMĂ

DIVIZIA B LA ULTIMA ETAPĂ

În acest sfîrșit de săptămînă (sîmbătă și duminică în sala Floreasca II, începînd de la ora 8) se încheie încă o competiție pe echipe a scrimei. Este vorba de campionatul diviziei B care cuprinde o serie de echipe tinere, cu elemente de reală perspectivă. Amintim dintre acestea formațiile **Școlilor sportive** din București (la floretă fete), din Oradea (la floretă băieți și fete), **Viitorul** (la sabie), **Clubul sportiv școlar București** (la spadă) etc.

Ultima etapă, menită să-i consacre pe campioni și să stabilească echipele ce retrogradează, oferă o serie de dispute interesante. Dintre cele ce vizează pozițiile fruntașe vor fi de urmărit finișurile strînse la floretă fete (între **Medicina Tg. Mureș** și **Șc. sportivă nr. 1** București) și la spadă (**Clubul sportiv școlar București** și **I.E.F.S.**). Foarte echilibrate sînt încă situațiile la periferia clasamentelor din probele de sabie (**Politehnica Timișoara** și **Victoria Carei** au cîte 6 p) și la spadă (**Progresul București** și **Tractorul Brașov**, de asemenea, avînd cîte 6 p).

Ședința tehnică cu reprezentanții echipelor participante are loc vineri seara (ora 20,30) la sediul F. R. Scrimă.

PATINAJ

PE NOUL PATINOAR DIN CLUJ

„CUPA ROMÂNIEI" LA PATINAJ ARTISTIC

Începînd de azi, noul patinoar din Cluj va găzdui primul concurs oficial al sezonului, etapa finală a **„Cupei României"** la patinaj artistic. La această confruntare inaugurală vor fi prezenți cei mai buni sportivi din Brașov, București și Cluj.

Comisia județeană de patinaj a făcut pregătiri minuțioase pentru ca acest eveniment — care se încadrează în festivitățile prilejuite de sărbătorirea centenarului patinajului clujean — să se bucure de o organizare ireproșabilă. Participanții, sosiți în localitate, au efectuat deja primele antrenamente pe gheață și au fost mulțumiți de calitatea ei.

Menționăm că întrecerea care începe vineri va fi primul concurs de la noi din țară unde se aplică noul regulament de patinaj artistic. Astfel, programul competiției prevede figuri obligatorii, program scurt de sărituri și piruete și figuri libere. Mai adăugăm faptul că duminică după-amiază se va organiza tradiționala demonstrație a laureaților, la care se contează pe participarea unor patinatori cunoscuți, în frunte cu Doina Mitricică, Elena Moiș, Beatrice Hușțiu, Ion Mircea și alții.

P. RADVANYI — coresp.

CINE-I CAMPIONUL?

Iată, de la prima vedere, o formulă bizară, dacă nu chiar neobișnuită, pentru desemnarea campionului țării într-un sport caracterizat, prin excelență, de sistemul eliminării directe : **învingătorul promovează, învinsul părăsește competiția. De la bun început, să spunem că inovația propusă ni se pare a contrazice însuși spiritul acestui sport, al boxului. Această constatare este importantă, încă înainte de a detalia carențele formulei.**

Competiția finală desfășurată după sistemul propus poate duce — cel puțin teoretic — la situația ca boxerii A, B, C și D să se învingă la puncte, între ei, în așa fel încît avînd fiecare cîte o victorie, se va pune firească întrebare : și acum, cine-i campionul țării ? Fără a mai vorbi de faptul că, în acest fel, boxul pleacă de la sistemele competiționale ale altor sporturi individuale nu avantajele, ci dezavantajele. (A se vedea, în acest sens, turneele de scrimă, unde calamitatea aranjamentelor de culise a început să devină stînjenitoare). Să adăugăm aici și creșterea potențială a subiectivității arbitrilor, care vor fi tot mai influențați, înspre finalul competiției, de jocul punctajelor și de fluctuațiile în clasament.

Argumentul supunerii boxerilor la solicitări similare cu cele din marile competiții internaționale nu este valabil pentru o întrecere care nu-și propune să pregătească lotul național, ci doar să desemneze pe campionul țării ! Iar dacă e vroba de un experiment, să-l încercăm cu prilejul altor competiții, lăsînd campionatului național formula sa tradițională.

Victor BANCIULESCU

VOLEI

PIEDICI NEFIREȘTI ÎN CALEA PERFORMANȚEI

Parcă niciodată nu l-am văzut mai indignat, ca duminică, pe profesorul constănțean **Ion Cristian** de la Farul. Fire calmă, de altminteri, el își consumă micile drame sau bucurii într-un fel anume, care nu-ți îngăduie să le bănuiești intensitatea fiindcă nu exteriorizează aproape nimic. Stătuse trist pe bancă aproape tot timpul cît echipa sa, Farul, a jucat cu Dinamo. Nu pentru că pierdea din nou sau pentru că un spectator răutăcios strigase ironic la un moment dat : „Să intre antrenorul". Ci pentru altceva... S-a ridicat, la sfîrșit, cu fruntea încreștită de supărarea pe care o acumulase în cele trei sferturi de ceas, cît condusese de pe bancă echipa, și s-a apropiat cu intenția fățișă de a se dezvinovăți pentru felul în care echipa sa se prezintă în acest campionat. Găsește cu greu pretextul discuției :

— Nu am ridicătoare, și pace ! spune într-o doară. **Astăzi, fără ridicători, ești un om pierdut. Și eu așa sînt...**

— Nu mi s-a părut că aici ar fi răul cel mai mare, i-am răspuns. Ba, dimpotrivă. Uneori pasele au fost chiar foarte reușite, dar restul, restul...

— Totuși ridicătoarele nu realizează combinații, nu știu, nu simt cum să valorifice toate calitățile trăgătoarelor. Și sînt, pe deasupra, amîndouă mici. Nici nu contează la blocaj...

— De ce nu faceți cîteva remanieri ? Aveți — se spune — una dintre cele mai bune pepiniere la Constanța...

— Da, am. Dar datorită federației, aceasta nu îmi mai slujește la nimic ! Pentru că i-a venit nu știu cui ideea să instituie o nouă prevedere regulamentară ca un junior care joacă de două ori în divizia A să-și piardă pentru totdeauna dreptul de a mai participa la divizia școlară ! Am la junioare cîteva fete tinere și cu calități foarte bune care nu sînt încă gata să facă față rigorilor primei divizii, dar pe care aș fi vrut să le folosesc din cînd în cînd la Farul pentru a le grăbi creșterea valorică. În condițiile în care le-aș introduce în două jocuri, ele n-ar mai putea să facă parte din echipa de junioare, unde totuși, datorită vîrstei fragede, trebuie să-și desfășoare activitatea de bază. Și doar la timpul potrivit să le promovez definitiv în echipa mare. Dacă aceste jucătoare și-ar pierde dreptul de joc la junioare, m-aș vedea la un moment dat și fără echipă de divizia școlară !

— Într-adevăr...

— Mă întreb, cum de numai la volei există o asemenea regulă absurdă. Nu-i de-ajuns că sînt atîtea alte motive care fac ca voleiul nostru să întîmpine mari greutăți în creșterea unor jucători de valoare ? Toate aceste îngrădiri au darul să mă determine și pe mine, ca și pe alții, să renunț la eforturile de a căuta jucătoare cu calități pentru marea performanță...

Alături, antrenorul emerit **Gh. Constantinescu** susține punctul de vedere al tînărului său coleg de breaslă : **„Are perfectă dreptate. Și personal sînt de părere că se procedează cu prea puțin tact față de antrenorii recunoscuți ca buni descoperitori și șlefuitori de talente. Cei mai mulți sînt ignorați, ba mai întîmpină și obstacole din partea organelor sportive. Poate în aceasta stă și explicația faptului că toți crescătorii de voleibaliști (N. Mihăilescu, Gh. Bodescu, S. Chiriță, I. Cristian — ca să dau doar cîteva nume cunoscute) au părăsit din această cauză, vechea îndeletnicire și s-au apucat să antreneze echipe de divizia A, unde sînt priviți mai altfel. Alții au renunțat să mai lucreze în domeniul performanței. Altfel se petrec lucrurile în R. D. Germană, de pildă, în ceea ce-i privește pe antrenorii echipelor de juniori, care se bucură de aceleași drepturi ca antrenorii de divizia A și sînt stimulați în funcție de randamentul muncii lor"...**

Poate că și federația noastră de volei, împreună cu secția de resort din Ministerul Educației și Învățămîntului, vor găsi o soluție pentru stimularea activității la nivelul juniorilor, un cadru mai potrivit procesului de promovare a lor. Căci, pe lîngă obstacolul înfățișat de antrenorul Ion Cristian, mai sînt altele care împiedică afirmarea tinerilor voleibaliști.

Aurelian BREBEANU

HALTERE

„CUPA F. R. H. C."

Zilele trecute s-a disputat, la Oradea, „Cupa F.R.H.C.", la care au luat parte 61 de concurenți. Cu acest prilej au fost stabilite și două noi recorduri naționale : **Francisc Șuba** (Electromotor Timișoara) — 155 kg la împins culcat și **Spiridon Herghelegiu** (C.S.M. Cluj) — 245 kg la genuflexiuni.

Iată-i pe primii trei clasați la cele două categorii (168 cm) : **1. Cristian Mihăilescu** (Rapid), **2. Gavrilă Bob** (A.S.A. Tg. Mureș), **3. Simion Deușan** (C.S.M. Cluj) ; categ. +168 cm : **1. Francisc Șuba** (Electromotor Timișoara), **2. Gheorghe Humă** (C.S.M. Sibiu), **3. Paul Neagu** (Olimpia București).

În încheiere, merită evidențiată buna organizare asigurată de **A. S. Rapid Oradea.**

JUDO

AU FOST DESEMNATE CELE 16 ECHIPE PENTRU TURNEUL FINAL DE CALIFICARE ÎN DIVIZIA NAȚIONALĂ A

Pentru ediția de anul viitor a campionatului diviziei A de judo numărul echipelor participante a fost mărit de la 9 la 12. Pentru cele patru locuri — al patrulea rămas „vacant" după retrogradarea din competiția acestui an a formației Montorul Pitești — aproape o sută de echipe și-au apărat șansele. La etapa de zonă, recent încheiată, din cele 32 de echipe participante s-au calificat pentru turneul final 16 : **Știința Mediaș, Progresul Făgăraș** și **Universitatea Craiova** (de la zona organizată la Turnu Măgurele), **Politehnica Timișoara, C.S.U. Oradea, Victoria Nădlag** și **Medicina Tg. Mureș** (zona Reșița), **Școala sportivă Unirea, Agronomia** și **Terom** (toate din Iași), **Energia Suceava** și **Trotușul Orașul Gh. Gheorghiu Dej** (zona Buzău), **Agronomia, Dinamo, Politehnica** și **Universitatea București** (zona municipiului București).

Așadar, la turneul final, ce va avea loc la sfîrșitul săptămînii viitoare, în sala de sport din Orașul Gheorghe Gheorghiu-Dej, cele 16 echipe vor lupta pentru 4 locuri în divizia A. În aceste împrejurări confruntările pentru mult rîvnitele locuri se anunță extrem de disputate.

RAPID — HAPOEL HAMAPIL

(Urmare din pag. 1)

Sara Chmoel. Alte două sportive, **Nava Talmon** și **Ada Zemach**, au făcut parte din echipa aliniată la ultima ediție a campionatului mondial.

„Față de celelalte echipe din Israel, Hapoel Hamapil se distinge prin experiența de joc și atacul său bun. În această direcție se remarcă Nava Talmon, Sara Chmoel, și Leah Danieli", ne-a spus fostul internațional **Mihai Chezan**, care timp de un an și jumătate a funcționat ca antrenor federal în Israel.

Iată o scurtă declarație și a căpitanei echipei, **Nava Talmon : „Pentru noi, meciul se anunță foarte dificil. Afirmația o fac cu toate că nu cunosc forța campioanei României, Rapid, ci judec lucrurile numai după valoarea generală a voleiului românesc și după faptul că Rapid este campioana țării. De aceea, noi vom căuta să opunem o rezistență cît mai mare, să pierdem cît mai onorabil".**

RAPID SE PREZINTĂ BINE PREGĂTITĂ

„Mă bucur că partida de debut în Cupa campionilor europeni găsește echipa antrenată de mine în creștere de formă. De altfel, s-a nimerit ca meciul cu Hapoel să fie încadrat în suita de jocuri dificile pe care le-a susținut Rapid în campionat. Am cîștigat rînd pe rînd la Dinamo, Medicina și I.E.F.S., pierzînd doar la Iași, în fața Penicilinei, după ce în setul al cincilea tabela de marcaj indica 13—13. Echipa este în formă și datorită faptului că noi nu am întrerupt antrenamentele decît două săptămîni, în timpul concediului de odihnă din vară", ne-a declarat maestrul emerit al sportului **Davila Plocon**, antrenorul echipei.

Într-adevăr, și în partida cu Medicina, ca și în aceea cu I.E.F.S., ambele cîștigate fără a pierde vreun set, jucătoarele Rapidului au avut o comportare mai mult decît onorabilă, ceea ce constituie o garanție în vederea meciului de mîine.

Echipa va fi alcătuită din următorul lot : **Marta Szekely, Constanța Bălășoiu, Florica Tudora, Eugenia Rebac, Mariana Baga, Ruxandra Vraniță, Cristina Bălțărețu, Iuliana Pauj** și **Petra Stoica.**

LUPTE

În divizia A de greco-romane

A. S. A. CLUJ, DINAMO ȘI PROGRESUL BUCUREȘTI PERFORMERELE ULTIMEI ETAPE A RETURULUI

Campionatul diviziei A de lupte greco-romane se apropie de final. De fapt, conform programului, astăzi se puteau cunoaște atît formațiile clasate pe primele trei locuri în fiecare serie — formații ce vor participa la turneul final pentru desemnarea **campioanei** naționale — cît și echipele retrogradate. Dar, confruntările internaționale în care au fost angajate unele echipe, au făcut ca epilogul să fie amînat pînă la disputarea partidelor restanță. Iată, însă, ce ne-au oferit întrecerile etapei de sîmbătă și duminică din cadrul ultimei etape a campionatului.

Înainte de orice trebuie să menționăm frumoasele succese ale echipelor **A.S.A. Cluj, Dinamo** și **Progresul București.** Am menționat întîi formația clujeană deoarece aceasta a avut, într-adevăr, un finiș de **nebănuit.** După ce, înaintea acestei etape întrecuse, la Oradea, formația locală Crișul și pe C.S. Satu Mare, iar pînă atunci deținea **penultimul loc în clasament cu numai două victorii și zece înfrîngeri,** iată că duminică a surclasat o garnitură apreciată — Electroputere Craiova — și a terminat la egalitate cu C.F.R. Timișoara — atît una cît și cealaltă fiind prezente în divizia națională de multă vreme. La succesul formației clujene și-au adus contribuția, îndeosebi, luptătorii **Ion Moldovan** (cat. cocoș), **Alexandru Szabo** (cat. pană) **Dumitru Poiana** (cat. semiușoară), **Francisc Mangola** (cat. semimijlocie) și **Vasile Roman** (cat. grea). De bună seamă trebuie subliniat și aportul tînărului lor antrenor **Gheorghe Truță.**

Dinamo București (antrenor **Ion Cernea** și **Dumitru Cuc**), dispunînd de un lot valoros, a permis adversarelor — Vulturii Textila Lugoj și Crișul Oradea — doar două „breșe" : la categoria cocoș, tînărul debutant în divizia A, Vasile Rădoi, deși și-a apărat șansele cu mult curaj, nu s-a putut impune în fața unor concurenți mai rutinați și la semimuscă unde Ion Gibu a terminat la egalitate cu lugojanul Ion Bădică. Astfel, echipa bucureșteană a realizat victorii la scoruri categorice, onorîndu-și titlul de campioană. Dintre dinamoviști s-au remarcat **Vasile Rădulescu** (cat. muscă), **Ion Păun** (pană), **Ion Enache** (ușoară), **Nicolae Mande** (semigrea) și **Victor Dolipschi** (grea).

În fine, cea de a treia performeră este **Progresul București** (antrenor **Vasile Constantinescu**) care a reușit să-și asigure participarea la turneul final. Ceea ce a surprins plăcut la această echipă a fost dorința fiecărui luptător de a obține victoria. Pe acest fond de ambiție, **Florian Gheorghe** (cat. semimuscă), **Marian Tofan** (muscă), **Alexandru Ionescu** (cocoș) și **Adrian Teodoroiu** (semigrea) au terminat, aproape toți, învingători înainte de limită.

În această etapă, o notă aparte au făcut doar partidele de la Bacău, încheiate cu rezultate — să zicem... — surprinzătoare. Avînd asigurată participarea la turneul final, formația clubului bucureștean Metalul — prezentă pe podiumul de onoare la ultimele 5 ediții ale campionatului — a terminat la egalitate cu două echipe modeste !...

Să așteptăm, însă, consumarea meciurilor restanță, ce vor clarifica deplin configurația clasamentelor

Costin CHIRIAC

POPAS ÎN MAGAZINUL CU ARTICOLE DE SPORT DIN GALAȚI

● Nu totul depinde de responsabil ● Mingi — nu, dar salopete auto — da ● Cînd patinei îi lipsește elementul — cheie : cheia... ● Chiar toate tricourile trebuie să aibă o singură culoare ?

Indiferent de anotimp, singura unitate din Galați (nr. 165) profilată pe desfacerea articolelor de sport și turism este extrem de solicitată (păcat însă că spațiul afectat acestui magazin este foarte redus, în ciuda faptului că vînzările lunare se ridică la circa un milion lei).

O recentă vizită ne-a dat prilejul să consemnăm o serie de aspecte, atît pozitive cît și negative, legate de activitatea cotidiană a acestui magazin. Apreciem, astfel, interesul și priceperea șefului de unitate, **Dionisie Chiriac** și a celor cinci vînzătoare, exprimate prin felul gospodăresc de prezentare a diverselor sortimente, preocuparea continuă pentru aprovizionarea cu o gamă variată de mărfuri, firește, în funcție de sezon. Acum de pildă, magazinul este satisfăcător aprovizionat cu patine — cu și fără ghete — pentru hochei și patinaj (excepție făcînd mărimile 36——39), cu crose și pucuri de fabricație indigenă. Lipsește în schimb, echipamentul pentru hochei, care se obține — după cum ne-a informat responsabilul — prin repartiție de la IDMS. Se găsesc, de asemenea, bocanci de schi și turism, schiuri pentru copii și adulți, pulovere, tricouri, hanorace, pantofi de tenis, etc.

Din discuția avută cu șeful unității, din propriile noastre constatări, am desprins însă și multe neajunsuri, deloc neglijabile, legate de insuficienta aprovizionare cu o serie de articole de largă circulație și foarte solicitate. Evident, multe din aceste neajunsuri nu se datoresc responsabilului, știut fiind că aprovizionarea se face prin depozitele ICRTI și ICRM. În tot cursul anului s-a resimțit lipsa mingilor și rachetelor de tenis de cîmp, a camerelor pentru mingi, a plaselor de fotbal, a mingilor de fotbal, volei, handbal, baschet (de toate tipurile), a sacilor de dormit și a treningurilor. Există în magazin un stoc apreciabil de mese de șah, dar lipsesc cu desăvîrșire figurile. În schimb, unitatea a fost obligată să primească și să desfacă costume subacvatice și salopete auto care, alături de alte articole greu vandabile, zac în stoc ? !. Patinele cu rotile — extrem de solicitate — constituie pentru gălățeni, o raritate, iar cele produse de „Casnica Oradea" au o foarte slabă calitate și, culmea, sînt expediate de furnizor fără chei ! Or, după cîte știm noi — dar ar trebui să o știe în primul rînd producătorul — cheia, este un element... cheie, indispensabil folosirii patinelor. Alte tipuri de patine nu se aduc decît în cantități infime (10—15 perechi pe an) și cum se distribuie, e lesne de înțeles...

Nu pot fi trecute cu vederea nici sesizările făcute de cluburi, asociații sportive și cumpărători particulari, privind penuria de culori (de ce uniformizare ?) și mărimi ale unor produse ca : tricouri, mingi de fotbal, pantofi de tenis, ghete de fotbal.

Oamenii cu care am stat de vorbă nu s-au limitat doar la semnalarea deficiențelor. Avînd o bogată experiență, ei au formulat cîteva sugestii care, recepționate și aplicate în sfera producției, ar contribui — fără îndoială — la îmbunătățirea fabricării și desfacerii articolelor de sport. Iată doua dintre ele :

● elaborarea de către fabricile producătoare a unor pliante care să cuprindă fotografiile și principalele caracteristici ale produselor, pliante care să se găsească în magazinele de sport ;

● contractările să se facă ținîndu-se seama de solicitări și preferințe, trimițîndu-se, în prealabil, mostre care să fie expuse chiar în magazinele de specialitate.

T. SIRIOPOL-coresp. județean

important !

Pentru a veni în ajutorul mișcării sportive de masă
UNIVERSALCOOP
Comerțul prin coletărie
Str. Serg. Nuțu Ion, nr. 8—12
Sectorul 6, București,
pune la dispoziția asociațiilor și școlilor sportive, materiale și echipament pentru diferite discipline.
Plata articolelor comandate se face ramburs cu numerar sau prin virament, iar expedierea lor, prin mesagerie, containere (acolo unde există stații de containere), sau prin mijloacele asociațiilor respective.

COOP

(5924)

SILENCIO, POR FAVOR!

„Un singur lucru contează în ochii mei : pînă în al cincilea set, Țiriac a arătat cel mai bun tenis pe teren bătut. Distribuind mari lovituri cu «lingura» din fundul terenului, drive-uri, reveruri trase cu sfoara, amortizări care țin de biliard, smash-uri imparabile, terminînd fiecare minge cu mare știință, el mi-a amintit de regii terenului de zgură dinainte de război, tip Punceck, pe care nu-i puteai doborî decît cu carabina... Pe cuvînt, dacă el a profitat de tumultul mulțimii pentru a cîștiga cîteva puncte litigioase, cu atît mai bine pentru el : a strica, a „bruia" cărțile, cînd ele sînt perdante de la început, constituie cea mai bună strategie în «Cupa Davis» și mi-ar place ca jucătorii noștri să manifeste această furie și această ambiție de a cîștiga cu orice preț"... Așa scria dl. Olivier Merlin, trimisul special la București al unui ziar nespecializat, dar de recunoscută seriozitate, „Le Monde", după finala „Cupei Davis".

Țin de mult aceste rînduri la colecția personală pentru că ele mi se par cele mai lucide, cele mai corecte, cele mai negargarisite din cîte idei am citit după celebrul joc Smith — Țiriac. Ele îmi confirmă părerea mea — pe cît de cinică, pe atît de patetică : Țiriac a fost atunci eroic, adică a încercat imposibilul, trecînd chiar prin zone discutabile. Ca să fiu sincer, prefer aceste rînduri ale acestui francez (oh, într-adevăr, dacă francezii ar avea o echipă de Cupă Davis ca a noastră, să vedeți cum n-ar mai face dumnealor mutrele astea...) — filmului acela, tot francez, despre Țiriac, vizionat duminică. Bunul gust al regizorului nu mi s-a părut desăvîrșit, gluma cu westernul era cam trasă de păr, fie vorba între noi, dar mă rog, se zice că francezii sînt cei mai spirituali oameni din lume... Chiar dacă mă îndoiesc, știu că nu contează, mai ales că a fi spiritual nu e întotdeauna criteriul suprem în viață.

Partea cea mai bună a filmului era, fără îndoială, discuția reporterului cu Țiriac și Năstase, de la egal la egal, cu multă omenie, fără surle și fanfare, cu multe vorbe triste, cu multă sinceritate pe marginea durerilor de joc — căci există dureri de joc, ca și durități utile în hochei, nepenalizabile —, cu multe tăceri care spun mai mult decît o sinpură vorbă, cu doi oameni care — spre cinstea lor — se zbat să afle cum se face față curată gloriei... Dar, în sfîrșit, cum ar spune Țiriac, „basta !" Sau, cum roagă arbitrul spaniol, atît de frumos : „Silencio, por favor !" Silencio — căci am impresia că la orizont se profilează o nouă partidă Năstase — Smith, Smith în fața căruia Năstase nu mai poate „cînta" ca în meciurile cu Gorman și Hewitt, unde omul a zburdat fără nici un fel de complexe

În schimb, cîte ni s-au adunat în suflet, în mîini și chiar în picioare, cînd ne apar în față rugbyștii francezi ! De mult nu mai știm să-l punem în dificultate. Înaintarea luptă ca leii, adversarii sînt însă paralei (cu vreo sută de kile în plus — zicea ochiul fără greș al lui Manoileanu), iar atacurile noastre pe treisferturi nu se văd, n-au spor, nu-i înfricoșează, dăm vina pe vînt, pe arbitru, vorbe în vînt... Nu mai sîntem ce am fost în rugby — cifra jucătorilor noștri legitimați mi s-a părut o glumă din ciclul infernal cu „n-ați văzut un cal maro ?..." Aceasta nu-l împiedica pe A. Groman să cunoască numele tuturor jucătorilor francezi, să nu bîjbîie între Romeu și Fourroux, să ne explice cît de cît de ce arbitrul, de bine, de rău, acordă ce acordă, fiindcă noi — spectatorii din fotolii — nici într-o sută de ani nu vom învăța regula ofsaidului la rugby, cel mai frumos dintre jocurile iadului... Sperăm că pînă la anul, pînă la următorul joc cu Franța, această lipsă să se remedieze, atît la noi cît și la dinsul. Nu totul e atît de simplu ca la handbal în 7, unde fetele mi s-au părut bune și în progres, dovadă că lipsurile se pot remedia în 4 ani, pînă la Olimpiadă...

CORESPONDENȚA

STELIAN IONESCU — str. Saturn 7, Brașov : Iertați-mi întîrzierea cu care vă răspund. Scrisorile d-voastră m-au încîntat prin acuitatea observațiilor, prin patima de vechi fotbalist care știe cum e cu valurile, cu vînturile, cu statuile și cu decapitările în paradisul nostru. Îmi pare bine că sîntem de acord, dar mai ales mă bucur că-mi arătați atîta prietenie. Vă rog să „mă deranjați" oricît de des.

Dr. N. CHIOSE — Bd. Gării 15, Buzău : Nu fiți atît de mîndru că d-voastră și amicii d-voastră aveți aceleași păreri cu subsemnatul în privința lui Dobrin. Dacă ați ști ce mi-a scris Ion Avram din Tulcea ! N-am dormit o noapte...

ION AVRAM — str. Progresului 7, Tulcea : Nu fiți atît de vesel și de ironic (ca să nu zic altfel) în a mă distruge pentru că am îndrăznit o obiecție la jocul lui Dobrin. Trei buzoieni mi-au dat dreptate și credeți-mă că nu i-am mituit. Pentru un tulcean, Buzăul nu spune nimic ?

BELPHEGOR

fotbal

PE TEME EDUCATIVE

LA ORA SINCERITĂȚII ȘI A RESPECTULUI RECIPROC...

Ședință instructivă, pe plan educativ, miercuri seara, la Comisia centrală de competiții și disciplină, deși în cazul despre care ne ocupăm în aceste rînduri — eliminarea lui Dumitrache și a lui Crețu, în finalul partidei Dinamo — Universitatea Cluj — nu s-a putut lua nici o hotărîre, neprimindu-se, din vina poștei, pînă la ora aceea, foaia de arbitraj, iar raportul observatorului federal nefiind îndeajuns de concludent.

Instructivă ședință, totuși, fiindcă, în bună măsură, ea s-a desfășurat pe linia sincerității, a respectului față de adevăr, al fair-play-ului. Așa ar trebui să fie aspectul fiecărei ședințe a Comisiei de disciplină, al cărei rol este nu numai să pedepsească, ci să educe, să prevină repetarea unor noi abateri săvîrșite în focul luptei sportive atît de aspră uneori. Dar, pentru aceasta, este necesară, în primul rînd, o atitudine corectă din partea celor care au greșit, mai grav sau mai puțin grav, ajutînd în felul acesta la lămurirea problemelor, la tragerea unor concluzii juste, în folosul fotbalului și chiar al activității viitoare a celor pe care un gest necontrolat i-a adus în fața Comisiei de disciplină.

Cei prezenți la ședință aveau să asculte, cu satisfacție, luări de poziție, pătrunse de spirit de probitate, de noblețe sportivă și cetățenească. În cazul arbitrului C. Ghiță, fost, în urmă cu 15—20 de ani, portar la Steagul roșu, atît antrenorul echipei Dinamo, Ion Nunweiller, cît și vicepreședintele clubului Dinamo, fostul internațional Alexandru Ene, și-au făcut un punct de onoare din a-și exprima stima și admirația față de vechiul lor adversar, un model de conduită pe terenurile de sport și în viața de toate zilele.

Alexandru Ene vă amintiți, desigur — care, în ciuda robustеței sale fizice, a fost unul dintre cei mai corecți jucători de fotbal, a vorbit apoi, sincer, de la suflet la suflet, despre dificultățile pe care le întîmpină conducătorii de cluburi în munca de educare a sportivilor, cei mai mulți dintre ei avînd un fond bun, dar, sub imperiul nervilor, ascuțiți la maximum de încleștarea din teren, de ambițiile luptei pentru victorie, comit și acte care încalcă etica sportivă. Dumitrache — **acest mare talent — este din păcate, și el unul dintre aceștia.**

Alexandru Ene **n-a putut observa, din locul unde se afla, dacă** Dumitrache **a comis sau nu abaterea pentru care a fost eliminat din joc. „Dar în orice caz", a ținut să adauge vicepreședintele clubului Dinamo, „țin să asigur Comisia de competiții și disciplină că Dumitrache, care parcurge acum cu succes drumul redresării sportive și psihice, nu va mai fi întîlnit în locul unde se vor produce incidente. Nici măcar ca simplu spectator.** Eu voi fi primul care să ceară maximum de pedeapsă pentru el, în cazul cînd cuvintele mele de astăzi nu vor avea acoperire în atitudinea lui Dumitrache".

În sala de ședințe s-a simțit impresia profundă pe care au produs-o cuvintele lui Ene. Au lipsit doar aplauzele, pentru a sublinia. Ne-am fi crezut, însă, atunci, în altă parte decît la o ședință a Comisiei de disciplină.

Folosim prilejul acestor rînduri, pentru a-i pune pe iubitorii fotbalului și în fața unui alt fapt remarcabil : Răducanu și Rămureanu **au venit brațul la brațul la redacție.** Răducanu **îi ceruse scuze pentru... Dar să uităm și noi. Și să salutăm sportivitatea și prietenia. Căci** Răducanu și Rămureanu **au fost și vor fi, mai departe, buni prieteni.**

Jack BERARIU

A 36-a EDIȚIE A CUPEI ROMÂNIEI INTRĂ ÎN FAZA SA FINALĂ

● **Simbătă și duminică jocurile 16-imilor** ● **Performerele etapelor precedente**
● **Meciul Chimia Făgăraș — Dinamo se dispută la București**

De simbătă și duminică, Cupa României intră în faza sa finală. 16-imile reprezintă acest moment în care-și fac apariția în arenă și divizionarele A. Faptul că acestea sînt programate să joace în deplasare, pe terenurile echipelor de categorie inferioară, stîrnește un legitim interes în orașele gazdă. Rămîne ca **formațiile primului eșalon să-și onoreze prezența prin comportări bune, printr-un fotbal de calitate, la înălțimea prețuirii de care se bucură. Pentru că, nu trebuie să se uite, participarea lor în Cupă are — e drept — un scop competițional, dar și unul propagandistic.** Vor întîmpina în jocuri rezistența unor adversare ambițioase să se afirme împotriva unor parteneri prestigioși. Deci, un motiv în plus pentru ca divizionarele A să abordeze cu toată seriozitatea întîlnirile și să caute să-și impună superioritatea prin calitatea fotbalului practicat.

PERFORMERELE DE PÎNĂ ACUM

În această a 36-a ediție a Cupei, etapele precedente au prilejuit cîteva rezultate surprinzătoare (nu-i vorba, doar, de competiția K.O. ?...). Insusi faptul că în 16-imi au ajuns **o echipă din campionatul județean — Metalul Oradea — și 6 divizionare C și, în schimb, numai 9 din cele 16 formații care joacă în Divizia B constituie o surpriză care se cuvine subliniată.**

Primele 7 sînt performerele de pînă acum. Spunem de pînă acum pentru că nu este exclus ca duminică, 16-imile să evidențieze și alte isprăvi ale categoriilor inferioare. **Metalul Oradea** are la activ o victorie cu 1—0 asupra **C.F.R.-ului Timișoara** din **Divizia B** și una asupra unei divizionare C, Unirea Dej. **Minerul Lupeni** (pe vremuri în Divizia A...) a eliminat pe Metalurgistul Cugir și pe Politehnica Timișoara, actual lider în Divizia B, seria a II-a. Cîte două divizionare B au eliminat și **Autobuzul București** (C.S. Tîrgoviște și Delta Tulcea), **Constructorul Galați** (Progresul Brăila și Politehnica Galați), **Vagonul Arad** (altă fostă divizionară A... Minerul Anina și Olimpia Oradea) și **Carpați Sinaia** (Metalul Plopeni și S. N. Oltenița). În fine, pentru a încheia lista evidențiatelor de pînă acum, **Știința Petroșani** a scos din cursă pe Corvinul Hunedoara.

Amintind că **Metalul București, F. C. Bihor, F. C. Galați, Progresul București** și **C.S.M. Sibiu** au încurcat multe socoteli divizionare A și în edițiile precedente ale Cupei, întregim tabloul cvasi-general al adversarelor pe care urmează să le întîlnească reprezentanții categoriei superioare.

PRIMELE JOCURI SÎMBĂTA

Etapa de Cupă va fi inaugurată sîmbătă de trei partide : București : Chimia Făgăraș—Dinamo București, stadionul Dinamo (terenul din Făgăraș fiind suspendat, Chimia a ales Capitala ca loc de disputare) ; Oradea : Metalul—Universitatea Cluj ; Galați : Constructorul—Jiul Petroșani.

MECIURILE, CA ȘI TOATE CELELALTE DE DUMINICĂ DUPĂ-AMIAZA, VOR ÎNCEPE LA ORA 13,30.

DUMINICĂ TOATĂ ZIUA...

Parte din partidele programate duminică se vor juca dimineața de la ora 11, după următorul program : București : Metalul—Universitatea Craiova (teren Metalul-Pantelimon) ; București : Progresul—Petrolul Ploiești (teren Progresul) ; București Autobuzul—U.T.A. (teren Autobuzul); Oradea : F. C. Bihor—Sp. studențesc București ; Arad : Vagonul—Sport Club Bacău.

O altă întîlnire, C.F.R. Pașcani—F. C. Argeș Pitești, va începe la ora 12.

În sfîrșit, celelalte vor avea loc de la ora 13,30 : Petroșani : Știința—A.S.A. Tg. Mureș ; Galați : F. C. Galați—C.S.M. Reșița ; Sinaia : Carpați—Rapid București ; Rm. Vîlcea : Chimia— St. roșu Brașov ; Sibiu : C.S.M.—Farul Constanța ; Piatra Neamț : Ceahlăul—C.F.R. Cluj ; Lupeni : Minerul—Steaua București.

De astăzi, echipele care se deplasează, încep să se îndrepte spre orașele meciurilor.

LA PROGRESUL BUCUREȘTI, UNA SCRIE ÎN PROGRAM, ALTA GĂSIM ÎN SALĂ!

(Urmare din pag. I)

în care fetele se jucau, doar, de-a... handbalul, în cadrul unui meci la două porți. Faptul că unele fete erau nou-venite nu poate fi o scuză ; era vorba de o echipă de junioare, din care cel puțin jumătate practicau acest sport de un an de zile (după cum am fost informați ulterior), iar unele dintre ele aveau certe calități și cunoșteau ceva din secretele acestui joc. De ce trebuie să amintim noi că, mai ales, acestea din urmă cer mult mai multă atenție din partea antrenorului ? L-am interpelat pe însuși antrenorul echipei de handbal senioare Progresul — Sava Becic — și care asistase timp de vreo 20 de minute la pregătire. Din păcate, el a încercat să ne convingă că antrenamentul pe care-l văzuse era foarte bun ! Dar a sfîrșit prin a ne da „oarecare" dreptate. Ne-a spus însă, spre marea noastră surprindere și a vecepreședintelui Gh. Cioară, că el **„nu coordonează, nici măcar în mare, activitatea întregii secții de handbal, la toate nivelele"** și, ca atare, **„nu are competența de a se amesteca în treburile antrenorului de la juniori, după cum nici acesta nu trebuie să intervină în ale sale".** În orice caz, ni s-a părut foarte curioasă această optică.

★

Dar surprizele aveau să mai continue. Și la această oră am înregistrat un „forfait" la sală, în persoana unui profesor și a întregului său efectiv. În program, figura ședința de pregătire a unei alte echipe de volei (juniori) a clubului Progresul, sub conducerea antrenorului cu normă întreagă, **Dorin Porojnicu.** Nimeni nu știa, însă, nimic și doar după cîteva investigații făcute tot împreună cu vicepreședintele clubului, am aflat că antrenorul fusese văzut de dimineață. El plecase, însă, împreună cu patru dintre elevii săi, să facă antrenament... în afara Bucureștiului. Ni s-a spus că se va întîlni cu ceilalți componenți ai echipei undeva, pe traseu. S-ar putea să fie adevărat. Oricum, însă, conducerea clubului nu a fost în măsură să ne dea, pe loc, explicații ceea ce înseamnă că aceste acțiuni se fac, în general, fără știrea ei. Jumătatea de sală rămasă la dispoziția elevelor lui Liviu Constantinescu s-a dovedit a fi binevenită, dar nu ni se pare deloc acceptabilă practica „apariției" și „dispariției" necontrolate din sala de sport,

Putem constata din nou, la ora 10,30, aspecte neplăcute, pe care le întîlnim destul de des și în alte părți. Este vorba despre **folosirea ineficientă a sălilor de sport prin antrenamente care nu sînt făcute în mod intens, cu seriozitate.** Antrenorii nu se simt obligați față de marile eforturi materiale investite pentru construcția acestor săli ?

Este de criticat, în cazul întîlnit de noi lipsa de organizare și exploatarea maximală a sălii ceea ce ar presupune programări riguroase și, mai ales, respectate. Dacă se știa din timp despre deplasarea antrenorului Porojnicu în afara Bucureștiului, poate că în sală se putea ține o altă ședință de pregătire, a uneia dintre echipele pe care le văzusem în acea dimineață pe terenurile din parc.

★

În fine, un ultim aspect pe care l-am întîlnit la sala Progresul. Între orele 12—14, pe programul sălii erau înscrise orele de educație fizică ale studenților de la Institutul medico-farmaceutic. Dar aceștia, odată veniți, n-au intrat înăuntru ci s-au deplasat spre terenurile din aer liber. **„De ce ? Pentru că nu avem acces în sala mare"** — ne-a spus profesorul **Oceavian Bănățan,** șeful catedrei de educație fizică de la I.M.F. De la administratorul bazei aflăm, contrar programului afișat, că sala este rezervată pentru antrenamentele tenismanilor clubului, în caz de timp nefavorabil. Ce să mai credem ? Cert este că, în cele două ore, sala a rămas goală.

În orice caz, pentru folosirea intensivă a sălii de sport a clubului Progresul, sînt necesare nu numai alcătuirea judicioasă a unui program de lucru și respectarea lui întocmai, ci și antrenamente serioase, bine organizate, de un nivel tehnic ridicat, care să dea maximum de randament în pregătirea sportivilor !

EL, CEL MAI BUN JUNIOR AL TABEREI DIN 1967...

...Miercuri seara, pe „Republicii". A început meciul dintre lotul A și lotul de tineret. În spatele porții lui Adamache, rezervele cadeților : Moldovan, Grigoraș, Iordache, Sabados... Toți tineri de real talent. Băieții aceștia, și mulți alții ca ei, ar trebui priviți, parcă, cu mai multă atenție... Și cu mai multă încredere... Moldovan aplaudă sincer golul lui Troi și calitățile tehnice ale celui care-i titular pe postul său în naționala cadeților — Mulțescu. Așa începe un dialog lung fără hîrtie și creion. Alexandru Moldovan, roșcovanul din actualul „11" de bază al dinamoviștilor, e un om deschis, cu o nebănuită forță de a privi greșelile trecutului.

— În ultimii cinci ani am pierdut foarte mult ! N-am avut nici șansă și nici n-am fost înțeles.

— La Oradea, anul trecut, se născuse, totuși, o șansă !...

— La Oradea, ce-am făcut eu, n-a fost fotbal ! A fost o parodie ! Am fost un neserios. Cu fotbalul și cu viața. Eram student în anul I la fizică-chimie ! S-a dus la naiba și facultate și tot !

...Dumitru trimite una din pasele sale măiestre. Moldovan savurează execuția. Tace, cîteva clipe, liniștindu-și parcă gîndurile. Apoi calm, cu vorbe mature :

— În 1967 am participat cu Dumitru, Iordănescu și Hajnal la tabăra de juniori de la Cîmpina. Eu am fost declarat atunci cel mai bun jucător al taberei. Nu peste mult timp Dumitru, Iordănescu și Hajnal au devenit titulari în echipele lor de club... Apoi, primii doi

MOLDOVAN

au devenit titulari în națională... Eu...

— Ai fi putut deveni mai curînd titular la Dinamo ?

— Sînt sigur că puteam ! Trebuia numai ca cineva să încerce mai mult să-mi corecteze o vîrstă dificilă. Oricum, ce-a fost, a fost ! Eu cred că am învățat mult din acești ani pierduți. Și, la urma urmei, nu am decît 22 de ani, vîrstă de la care pot aștepta multe.

Lîngă noi, acolo în spatele porții lui Adamache, Hajnal ne spune că, atunci, la Cîmpina, băiatul roșcovan care venise din Ocna Mureș îi impresionase pe toți cu tehnica sa. Nu știam că Moldovan venea de la Ocna Mureș.

— Da, am jucat doi ani în Divizia C, la Soda Ocna Mureș, în orașul meu natal. Din Ocna Mureș au mai plecat doi fotbaliști cunoscuți, Mureșan, golgeterul de la Tg. Mureș și Popanică...

...Trece pe lîngă noi Traian Ionescu. Moldovan spune că omul acesta care l-a luat din tabără de juniori de la Cîmpina și l-a adus la Dinamo, a fost primul care l-a înțeles și a avut deplină încredere în el. Acum, Nelu Nunweiller e omul căruia îi datorează foarte mult.

— Nelu Nunweiller m-a făcut titular, oferindu-mi șansa renașterii. Pentru omul acesta trebuie să mănînc și iarba în teren...

Moldovan nu este unul din acei oameni care își iau „angajamente Stas" atunci cînd sînt întrebați ce și-au propus să facă în viitorul apropiat.

— La Dinamo joc într-o companie care mă obligă să cer, eu în primul rînd, mai mult de la mine. Cu Dinu și Radu Nunweiller lîngă tine, e mai greu să stai decît să alergi 90 de minute... Și la antrenamente nu-ți poți permite să te menajezi. Pentru că aceste clipe de chiul se răzbună. Vă spun eu !...

— Sincer, acum cînd te știi titular, ce planuri ai ?

— Planurile mele sînt mari, de ce n-aș spune-o !

— Mari, mari ? !

— De ce nu ? La urma urmei, Dumitru și Iordănescu și Hajnal au fost cu mine în acea tabără în care eu, am fost declarat cel mai bun jucător. Niciodată nu trebuie să uit lucrul acesta.

— Și, în locul cui crezi că ai putea juca în națională ? Pentru că și Dumitru și Dinu și Radu Nunweiller....

— Găsim noi un loc ! Important este să realizez eu la echipa mea de club ceea ce mi-am propus !

...Cornel Drăgușin îl cheamă pe Moldovan, trimițîndu-l la încălzire. În repriza secundă, în fața lui Dinu, Dumitru, Radu Nunweiller, vîrful retras al cadeților execută cîteva treceri abile, cîteva pase mature și două șuturi periculoase care primesc aplauze. Toate voiau, parcă, să spună că acest tînăr de 22 de ani cu ambiția răscolită de trecutele rătăciri, e hotărît să dea o strălucire deplină talentului său.

Mircea M. IONESCU

NOCTURNA TRICOLORILOR

(Urmare din pag. 1)

sută de ochi ai săi și a centrat foarte frumos, spre capul lui Dumitrache, care a executat cu ingeniozitate „tangenta" necesară înscrierii golului. Cu excepția acestui moment-program, **Dobrin s-a intercalat mai puțin în linia avanposturilor, și a combinat mai mult cu „cavaleria rapidă",** transferînd deseori ponderea jocului departe de poartă. În orice caz, aceste situații de joc creează o temă de meditație în legătură cu rolul tranșant al vîrfurilor de atac în cadrul noii configurații a liniei de mijloc.

În echipa aplaudată a Tineretului, au ieșit la iveală **ardoarea cu totul remarcabilă a lui Troi în fortarea frontului apărării și consistența în joc a celor doi mijlocași, Bölöni și Beldeanu.** Mai puțin convingătoare — prestația lui Mulțescu, mult prea degajat la o temperatură care necesita arderi mai dense. De pe urma acestui **ralenti** a avut de suferit și Roznai

Meciul de miercuri s-a bucurat de prezența unui public numeros. Din păcate, unii spectatori au înțeles să dinamizeze limitele și așa dinamice ale jocului, prin crearea unei false dispute între tricolori și cadeți. Și dacă am înțeles foarte bine entuziasmul publicului la înscrierea primului gol de către cadeți, n-am înțeles ripostele pline de ironie la adresa unor nereușite tehnice ale „tricolorilor", care l-au vizat în primul rînd pe Sătmăreanu

Echipa națională a României are dreptul la o atitudine obiectivă față de eforturile pe care le face. Să nu uităm că ea, este, de fapt, principalul „autor" al exigențelor noastre de astăzi. „Tricolorii" sînt cei care ne îndeamnă uneori să le cerem să învingă Anglia sau R. F. a Germaniei. Să-i respectăm și să-i stimăm pentru această admirabilă performanță...

Cititorii spun punctul pe «i»

STIMATĂ REDACȚIE,

Mă numesc George Penu, *sînt medic la Dispensarul uman din comuna Grivița, județul Ialomița. Ca fost jucător de fotbal, nu am uitat nici vechea pasiune a tinereții și iată că am izbutit să înjghebez și aici, în comuna Grivița, o echipă de fotbal (am numit-o „Partizanii"), participantă în momentul de față în categoria Promoție a campionatului județean. Echipă, de altfel, iubită și sprijinită cum se poate mai bine de localnici. În această toamnă însă, au intervenit elemente extrasportive, de culise dacă vreți, care au nemulțumit pe bună dreptate pe toți cei din comuna Grivița. Deși după calculele noastre și ale ziarului județean „Tribuna Ialomiței" — și la un moment dat chiar ale comisiei județene de fotbal — eram pe primul loc în clasamentul seriei a II-a, iată că, după ultima etapă a turului, se revine, se reomologhează rezultate și ne trezim pe locul II, după Avîntul Perlești. Măsurile luate sînt, după părerea noastră, greșite și, mai mult, tendențioase, ele nefiind încadrate în nici un text din actualul „Regulament de organizare a activității fotbalistice".*

Alături de mine, mai semnează președintele asociației „Partizanii" Grivița, Alexandru Sandu *și secretarul ei,* Florea Popescu.

FOTBALUL DIN GRIVIȚA, PERIEȚI, (și alte comune din județul Ialomița) SUB O JURISDICȚIE CAM CURIOASĂ...

În campionatul județului Ialomița participă 90 de echipe, împărțite în două categorii. În „Onoare", cele 28 formații sînt grupate în două serii. Dedesubt se află „Promoția", cu 4 serii. Primul lucru spre care ne-am îndreptat privirile a fost clasamentul „la zi" al seriei a II-a. Pe o pagină alăturată, tăiat de-a curmezișul cu o linie roșie, clasamentul vechi : **1. Partizanii Grivița 9 9 0 0 36—5 18 p ;** 2. Avîntul Perlești 9 7 1 1 55—13 15 p. Situație deja învechită, pentru că în ședința sa din 24 octombrie (ultima etapă a turului a avut loc la 22 octombrie !), comisia de fotbal face modificările de rigoare și astfel : **1. Avîntul Perlești 9 8 1 0 61—12 17 p ;** 2. Partizanii Grivița 9 8 0 1 35—11 16 p.

Ne uităm nedumeriți la cel ce ne pune la dispoziție — cu amabilitate, e adevărat — toate aceste date, tov. **Virgiliu Petrescu,** vicepreședintele al C.J.E.F.S. Ialomița. Încet-încet, însă, vom ajunge la miezul problemei.

La 27 august, în prima etapă a campionatului, Partizanii joacă, cu o echipă încă descompletată, la Perlești și pierd cu 6—2. Dar, contestă meciul, pe motiv că echipa Avîntul nu avea viza medicală pe carnetele jucătorilor. Abia în ședința din 24 octombrie — după două luni deci — cei de la Perlești izbutesc să aducă noi probe (plus un memoriu) și astfel rezultatul omologat de comisia județeană (3—0 pentru Partizanii) este reomologat de biroul CJEFS cu scorul de pe teren !

În etapa a treia (la 10 septembrie), Partizanii joacă la Miloșești, cu Spicul. În lipsa arbitrului delegat, va conduce un localnic. În echipa Spicul apare un jucător pe care toată lumea îl cunoaște și se știe că este legitimat la o echipă din Slobozia. Contestația este însă aproape imposibil de făcut. Atmosfera e foarte încinsă. Ziarul **„Tribuna Ialomiței"** avea să scrie în numărul său din 13 septembrie, sub titlul **„Fotbal pe maidanul din Miloșești"**, următoarele : **„...Oricît ar părea de ciudat, oaspeții mai conduceau în min. 90 (!) cu 1—0. Dar echipa din Miloșești trebuie să cîștige, sau măcar să egaleze. Meciul se prelungește. Gazdele egalează, dar oaspeții mai înscriu imediat un gol, după care însă portarul lor ...o ia la fugă, scena ce ar putea să pară hazlie, dar nu și pentru cei care l-au văzut pe acesta fugărit și amenințat cu cuțitul de un spectator. Rînd pe rînd, se accidentează Moise și Constantin (coastă ruptă), și, în fine, Spicul egalează din nou în min. 102, așa că meciul se poate opri. Nu însă și bătaia : Nicolae, lovit cu o piatră în gură, va pierde 4 dinți, Vîncleanu e lovit la coapsă, doctorul Penu se alege și el cu o ploaie de pumni și lovituri de picior..."** Rezultatul ? Destul de curios. Comisia decide : 3—0 pentru Partizanii (substiutirea fusese dovedită), suspendă echipa din Miloșești pe două etape, dar și... terenul din Grivița, tot pe două etape, pentru „provocare de incidente" ! Tot la 24 octombrie (încărcată ședință), biroul ia în considerare memoriul echipei Partizanii și hotărăște : **„4 etape de suspendare a dreptului de organizare pentru Spicul, tot pe două terenul din Grivița ! !"**

...Ei bine, de ce o asemenea hotărîre ? Pentru că, conform calendarului, echipa „Partizanii" urma să întîlnească în primele două etape ale returului, pe teren propriu, tocmai pe Avîntul Perlești și Avîntul Slobozia, deci ocupantele locurilor 1 și 3 în actualul clasament. Meciurile vor avea loc, deci, pe terenuri neutre.

★

Am stat de vorbă și cu medicul George Penu. Pare o fire pasionată, un om frămîntat, susceptibil într-adevăr de a fi bănuit că își face dreptate singur. Ne povestește, cu lux de amănunte, diverse „aventuri" ale campionatului. Uneori, pare că și mai exagerează. Și echipa sa a cîștigat vreo 3 meciuri „la masa verde" — în afara celor de care am pomenit...

Ceea ce am reținut, în primul rînd în urma acestei scurte incursiuni într-un campionat județean, este faptul că o serie de oameni — rău intenționați sau rău informați — au drept de hotărîre irevocabilă. Și ne-a mai surprins felul în care se desfășoară un astfel de campionat : substituiri, contestații, bătăi, suspendări, și, pe deasupra, vicii în judecarea și omologarea cazurilor litigioase...

Dumitru GRAUR

ANUNȚ

Federația Română de Schi-Bob, în colaborare cu O.N.T. Carpați Brașov, anunță convocarea instructorilor de schi la cabana Cristianul Mare — Poiana Brașov, între 9—15 decembrie a.c.

Cursul este deschis și celor care doresc să obțină calificarea de instructor, cu condiția ca să cunoască una din limbile : engleză, franceză sau germană.

Informații suplimentare se pot primi la O.N.T. Carpați Brașov, tel. 13831.

Înscrierile, la O.N.T. „Carpați" Brașov, pînă la 5 decembrie.

TRAGERE EXCEPȚIONALĂ LOTO 5 DECEMBRIE 1972

Participarea se face pe bilete de 2 lei, 5 lei și 15 lei varianta. Variantele de 15 lei dau posibilitatea de participare la toate extragerile cu mari șanse de cîștig.

Luni 4 decembrie 1972, ULTIMA ZI pentru procurarea biletelor.

LOTO

PREMIILE TRAGERII EXCEPȚIONALE DIN 21 NOIEMBRIE 1972 :

Categoria 1 : 1,30 autoturisme „Dacia 1300" (70.000 lei) ; Categoria 2 : 3,60 autoturisme „Skoda S 100" (53.790 lei) ; Categoria 3 : 2 variante 25% a 6.250 lei și 2 variante 10% a 2.500 lei ; Categoria 4 : 35,20 excursii la Paris (11.000 lei plus diferența în numerar pînă la 13.398 lei) ; Categoria 5 : 41 variante a 13.398 lei ; Categoria 6 : 92,75 excursii U.R.S.S. (2500 lei) ; Categoria 7 : 81,35 variante a 1.000 lei ; Categoria 8 : 76,45 variante a 500 lei ; Categoria 9 : 661,65 variante a 200 lei.

Rubrică redactată de LOTO-PRONOSPORT

SPORTUL ÎN LUME

„TURNEUL CAMPIONILOR“ DE LA BARCELONA

(Urmare din pag. 1)

jul scorului. Chiar și în situații de oarecare echilibru, supercampionul nostru a acționat cu calm, impunîndu-se fără drept de apel. Ne amintim cum în setul întîi, la 4—3, el și-a adjudecat ghemul următor la zero, prin trei ași și un stop-vole, de chinogramă. În cel de al doilea set, la 5—1 și mecibol, Năstase a ratat, pierzînd trei ghemuri la rînd. Faptul nu l-a împiedicat însă ca ghemul zece, care avea să fie și utimul, să-i revină la un scor alb.

Fără îndoială că telespectatorii au văzut modul ireproșabil cum a servit Năstase ca și execuțiile sale tehnice inimitabile. Sigur pe el și abordînd o liniște interioară deplină, românul nu a răspuns la nici unul dintre trucurile folosite uneori de Hewitt. Este, desigur, încurajatoare această prospețime, pe toate planurile, a tenismanului nostru, în ultimul concurs al anului, după atîtea circuite-maraton la care a participat în 1972. După încheierea celei de a doua runde a „Turneului campionilor“ de la Barcelona, trimisul agenției **„France Presse“** scria : „**În grupa A, campionul român, care se pare că și-a regăsit forma de zile mari, a demonstrat, pînă în prezent, o superioritate evidentă, obținînd succese clare în fața americanului Tom Gorman și sud-africanului Bob Hewitt**“. La rîndul său, comentatorul sportiv al agenției **„Associated Press“** era de părere că „**...cu două victorii la activ, Ilie Năstase are perspective mari să termine învingător în grupa sa și să dispute sîmbătă finala, conform pronosticurilor în compania americanului Stan Smith**“.

Și pentru că am amintit și de **Tom Gorman**, trebuie spus că acesta a realizat în compania spaniolului **Manuel Orantes** un joc de factură deosebită, cîștigînd în 45 de minute (6—3, 6—4). Gorman a excelat în servicii (foarte puternice) și în jocul ofensiv, dirijat cu multă precizie. Poate că pentru unii este surprinzătoare această revenire a lui Gorman la numai 24 de ore de la întîlnirea cu Năstase. Să fie oare vorba, într-adevăr, de o ameliorare bruscă a jocului său ? Sau răspunsul îl putem avea în faptul că atunci cînd lui Ilie îi merge jocul, adversarul său se află în mare dificultate, este lipsit parcă de replică, lăsînd chiar impresia că nu s-ar afla într-o dispoziție prea bună ?

Printre performerii de miercuri s-a înscris și tînărul compatriot al lui Stan Smith, **Jim Connors**. În compania învinsului său, redutabilul cehoslovac **Jan Kodes**, americanul a furnizat o partidă de mare atracție. S-au schimbat lovituri dure pe parcursul a 71 de minute. Numai primele două ghemuri au durat 11 minute. În fața unui adversar de mare regularitate, cu lovituri tari, dar clasice, Connors a avut mai puține probleme de anticipație. Cu racheta sa metalică (de genul celei utilizată și de Gorman), americanul s-a arătat foarte incisiv și mereu în atac. El a finalizat cu mult aplomb și, în pofida evoluției strînse a scorului, Connors a menținut inițiativa. Kodes a depus eforturi deosebite, dar în momentele cheie a fost depășit de siguranța și vitalitatea lui Connors (6—4, 6—3). Rămîne de văzut cum se va putea descurca tenismanul de peste Ocean împotriva unui jucător cu mai multă fantezie, cînd puterea de intuiție este des solicitată.

La fel de calculat și impasibil la ce se întîmplă în jur s-a prezentat faimosul **Stan Smith**. El a dispus cu 6—2, 3—6, 6—3 de fostul jucător profesionist, Andres Gimeno (Spania). Ultimul a marcat o revenire comparativ cu evoluția lui precedentă, din partida cu Kodes — insuficientă însă pentru a emite pretenții de victorie la un adversar de clasa și calitățile incontestabile ale californianului.

Dar jocurile continuă. Ce surprize ne mai rezervă aceste zile, ce imponderabile vor mai interveni ? Este greu de dat un răspuns. Toate semnele de întrebare vor fi risipite de imaginea de pe micul ecran în fața căruia ne vom afla, credem, în continuare, pentru a urmări acest final pasionant din marea confruntare a elitei tenisului mondial.

STAN SMITH

★ ★ ★

În prima parte a reuniunii de aseară s-au întrecut competitorii din grupa B preliminară. **Stan Smith** a obținut o victorie rapidă (în 35 de minute) asupra lui **Jan Kodes** : 6—1, 6—0. În al doilea joc, **Jim Connors** și-a asigurat calificarea în semifinale ,după două ore și unsprezece minute, dispunînd de **Andres Gimeno** cu 6—3, 6—7, 6—2. **Clasamentul grupei B** : 1. Smith 3 v., 2. Connors 2 v., 3. Kodes 1 v., 4. Gimeno 0 v.

La ora cînd închidem ediția a început partea a doua a reuniunii, în care meciul Năstase — Orantes figurează ultimul pe program.

Ediția a X-a a C.C.E. la polo

DINAMO BUCUREȘTI ȘI O.S.C. BUDAPESTA INAUGUREAZĂ SERIA MECIURILOR

BUDAPESTA, 30 (prin telex, de la trimisul nostru special).

De joi la amiază, odată cu sosirea poloiștilor de la Dinamo București, toate cele patru finaliste ale ediției a X-a a Cupei campionilor europeni la polo se află în capitala Ungariei. Echipele oaspete, Partizan Belgrad, Ț.S.K.A. Moscova și Dinamo București, sînt instalate la elegantul Grand Hotel de pe insula Margareta și, la ora transmisiei, așteaptă cu toate un prim contact cu piscina de 33 m în care vor avea loc partidele ultimului act al competiției.

Formația bucureșteană a deplasat la Budapesta 13 jucători, dar ea nu poate utiliza în mod oficial decît 11. Sarcină dificilă pentru antrenorul Carol Corcec de a face selecția în rîndurile internaționalilor săi. Probabil, însă, că el va alege pe cei 10 jucători care au evoluat în semifinale la Stockholm, cărora li se va adăuga Zamfirescu căpitanul reprezentativei române, absent la întîlnirile echipei sale în tururile anterioare ale C.C.E. Astfel că „șansele“ cele mai mari de a rămîne spectatori în tribune le au Frîncu și M. Popescu. Aceasta nu este, însă, singura problemă serioasă a antrenorului dinamovist. La ultimele antrenamente, și Huber și Frățilă au arătat că se află în formă bună și, după cum ne-a declarat Carol Corcec : „**Alegerea celui cărui îi voi încredința cascheta cu nr. 1 în primul meci va fi o chestiune de pură inspirație**“.

În prima partidă, programată vineri seară, formația română va fi opusă campioanei Ungariei, O.S.C. Budapesta. Vechiul internațional Mihaly Mayer, aflat acum la cîrma selecționatei medicilor, a anunțat că va trimite în bazin pe cei mai buni șapte jucători : Kovacs — Szivos, Bodnar, Vindisch, Sudar, Konrad III, Hamori. El mizează mult pe gabaritul lui Szivos, un centru pe care puțini fundași din Europa l-au putut anihila, pe cele două „pistoane“ Vindisch și Sudar, ca și pe incisivitatea lui Konrad III și Hamori (ambii stîngaci, ultimul și un bun sprinter — 55,0 la 100 m liber).

A doua partidă a zilei va aduce în fața spectatorilor redutabilele team-uri Partizan Belgrad, de patru ori cîștigătoare a trofeului, și Ț.S.K.A. Moscova, ambele confundîndu-se, în linii mari, cu reprezentativele Iugoslaviei și U.R.S.S.

În general, tehnicienii prezenți aici ocolesc pronosticurile. Singurul mai concret mi s-a părut Dezso Gyarmaty, celebrul căpitan al echipei maghiare în perioada anilor 1956—1964 : „**Întrecerile vor fi extrem de echilibrate și nu cred ca vreuna din formații să poată realiza o victorie la mai mult de un gol diferență ! Cine va reuși, totuși, va cîștiga trofeul, deoarece am convingerea că la sfîrșit va trebui să se apeleze la golaveraj pentru departajare**“.

Presa locală se ocupă pe larg de acest eveniment care monopolizează atenția iubitorilor de sport din Budapesta. De altfel, televiziunea ungară va transmite în direct toate cele șase partide. Cotidianul Nepsport oferă cititorilor o succintă prezentare a finalistelor, insistînd asupra echipelor Partizan și Ț.S.K.A. Sînt prezentați, de asemenea, și cei doi arbitri, austriacul Dirnweber și olandezul Geurtsen.

Meciul Dinamo — O.S.C. este programat la ora 18,30 (ora locală), iar Partizan — Ț.S.K.A. la ora 19,30.

Adrian VASILIU

Corespondență specială pentru Sportul

MONTREAL SE PREGĂTEȘTE PENTRU OLIMPIADA 1976

Sloganul ediției : prietenie și atmosferă caldă

Recenta vizită a lordului Killanin, noul președintei al Comitetului internațional olimpic, a readus în actualitate problemele legate de organizarea viitoarei Olimpiade pe sol canadian. O nouă orientare, se pare, va fi dată viitoarei ediții a jocurilor Olimpice — o orientare așteptată și dorită de participanți și de spectatori în egală măsură. Se vor face eforturi pentru crearea unei atmosfere amicale.

La edițiile precedente, accentul se punea din păcate pe costul fabulos al instalațiilor olimpice și pe costul general imens al acestei minunate competiții cvadrienale. Noul președinte al Comitetului internațional olimpic, lordul Killanin, a ținut prima sa conferință de presă la Montreal. În cadrul acesteia, lordul Killanin și-a exprimat în mai multe rînduri intenția de a lupta pentru frînarea procesului de gigantism în construcții și canalizarea tuturor eforturilor spre crearea unei ambianțe de prietenie, corespunzătoare idealului olimpic adevărat. „**După vizita la Montreal, avem motive să credem că se va putea crea această excelentă atmosferă**“, a declarat, entuziasmat, noul președinte.

Discuția pe tema micșorării prețului de cost al operațiunilor pentru noua ediție a Olimpiadei a fost abordată în compania Comitetului de organizare a Jocurilor Olimpice din 1976 de la Montreal. Printre ideile preconizate de către noul președinte se pot enumera : construcția unui număr limitat de stadioane și instalații sportive, unde se vor desfășura întrecerile din cadrul celor 21 de discipline olimpice; probele eliminatorii ale diferitelor discipline vor putea avea loc în cadrul stadioanelor deja existente ; finalele vor putea fi centralizate în incinta unui stadion „familial“ pentru publicul spectator. Lordul Killanin a fost satisfăcut de diferitele instalații ce vor servi pentru Jocurile Olimpice din 1976. În privința construirii (sau nu!) a unui Sat olimpic, lordul Killanin a subliniat că lucrarea trebuie realizată, pentru că ea favorizează apropierea între participanți. De altfel, în statutul C.I.O. există un paragraf care insistă asupra construirii unui Sat olimpic.

Printre întrebările directe, cărora lordul Killanin a trebuit să le facă față, am notat cele referitoare la costul operațiilor pentru Jocurile Olimpice de la Montreal și pe cele privind securitatea sportivilor. Lordul Killanin n-a dorit însă să abordeze aceste subiecte, declarînd că rezolvarea lor revine comitetului organizator din Montreal.

În privința faimoasei probleme a „eligibilității atleților olimpici“, regula amatorismului va fi rediscutată în cadrul viitoarei reuniuni a organismului olimpic internațional, ce va avea loc în februarie 1973. Lordul Killanin a declarat că în momentul de față există contradicții în aplicarea actualelor reguli. Destul de des, regulamentul în cauză este aplicabil într-un sport, dar nu poate funcționa pentru altul.

După conferința de presă a lordului Killanin, președintele și comisarul general al Comitetului de organizare al Jocurilor Olimpice de la Montreal, Roger Rousseau a anunțat numirea lui Arthur Takaci în calitate de consilier tehnic internațional al organismului său.

D. FABIAN

Montreal, noiembrie 1972

Boxerii danezi înaintea meciului cu România

COPENHAGA, 30 (prin telex). — Boxul danez a făcut primii pași pe drumul pregătirilor pentru importantul meci internațional pe care-l va susține, împreună cu echipa României, la 5 ianuarie 1973, la Copenhaga.

Recent, la Aalborg, echipa Danemarcei a pierdut cu 4—6 o partidă disputată împotriva unei nu tocmai puternice selecționate a R. F. a Germaniei. Iată, de altfel, rezultatele, în ordinea categoriilor, începînd cu categoria muscă : Teddy Young p.ab. 3 la Waldemar Stephani, Ole Maibom b.p. Dieter Röckendorf, Peter Christiansen p.p. la René Weller, Poul Erik Niesen b.p. Bernd Jacobitz, Söre Saugmann p.p. la Erchard Franzek, Carsten Andersen p.p. la Reinhard Skricek, Ole Svendsen p.p. la Peter Spitzenberg, Einar Bak Nielsen b.k.o. 2 Günther Swientek, Jörgen Lorentzen p.p. la Michael Metzger, Erik Hansen b.p. Jochen Döll.

Acum, boxerii danezi se pregătesc **să treacă ultima probă înaintea meciului cu România, întîlnind, la 10 decembrie, formația Norvegiei.**

Cel mai bun pugilist danez Paul Knudsen, purtătorul medaliei de argint la campionatele europene de tineret de la București, s-a rănit la o mînă, cu o lună în urmă și nu este încă sigur dacă el va putea lupta în meciul cu România. Iată dar că formația daneză nu se află în cea mai fericită situație înaintea partidei cu puternica echipă a României și ea va trebui să-și concentreze toate forțele valide pentru a putea face față unui meci extrem de dificil.

MOGENS JACOBSEN
„Berlingske Tidende“ —

GHEORGHIU A REMIZAT CU LIUBOJEVICI

MADRID, 30 (Agerpres). — După disputarea a trei runde, în turneul internațional de la Palma de Mallorca conduce marele maestru sovietic Lev Polugaevski cu $2^1/_2$ puncte, urmat de Florin Gheorghiu (România), Iuri Averbach, Viktor Korcinoi (ambii U.R.S.S.) și Oscar Panno (Argentina) — cu cîte 2 puncte fiecare, Werner Hug (Elveția), Lubomir Liubojevici, Bora Ivkov (ambii Iugoslavia), Jan Semjkal (Cehoslovacia) — $1^1/_2$ puncte etc.

În runda a 3-a, Polugaevski l-a învins pe Medina, iar Averbach a cîștigat la Bellon. Partida dintre marii maeștri Lubomir Liubojevici și Florin Gheorghiu s-a încheiat remiză, după numai 20 de mutări.

HANDBALIȘTII ROMÂNI EVOLUEAZĂ LA TBILISI

TBILISI, 30 (Agerpres). — Au continuat întrecerile turneului internațional de handbal la care participă reprezentativele Cehoslovaciei, R .D. Germane, R.S.S. Gruzine, echipa studențească a U.R.S.S. și selecționata secundă a României. Formația Română este sinonimă cu selecționata studențească care se pregătește în vederea campionatului mondial universitar, programat, în luna decembrie, în Suedia.

În primul meci handbaliștii români au întîlnit redutabila formație a R. D. Germane, în fața căreia au obținut o frumoasă victorie cu scorul de 14—11 (7—8). Cel mai bun jucător român a fost Schöbel, **care a înscris** patru goluri.

În ziua a doua a competiției echipa română a pierdut cu 12—14 (7—8) partida susținută cu reprezentativa Cehoslovaciei. Din nou golgeterul formației române a fost Schöbel, autorul a trei puncte. Din formația învingătoare s-a remarcat în mod deosebit portarul Svetopluk, care a apărat și două lovituri de la 7 m.

Alte rezultate : U.R.S.S.—Cehoslovacia **26—20 (14—11)** ; U.R.S.S.—R.S.S. Gruzină 26—22 (11—11).

Cuplaj internațional de handbal la Timișoara

În sala Olimpia din Timișoara a avut loc un cuplaj internațional de handbal masculin. În primul meci s-au întîlnit formațiile **Banatul** din localitate și **R.K.O. Belgrad**, la capătul celor 60 de minute de joc partida încheindu-se cu un rezultat de egalitate: 12—12 (5—4). Cei mai eficienți jucători au fost **Românu** (3) de la timișoreni, respectiv **Kripkovici** (3). Au arbitrat N. Maghețiu și V. Iepure.

În cea de a doua partidă s-au întîlnit formațiile de juniori **Liceul 1 Timișoara** și **R.K.O. Belgrad**. Practicînd un joc în viteză, spectaculos, handbaliștii echipei gazdă au repurtat victoria cu 29—22 (15—13).

C. CREȚU-coresp.

ECHIPA U.R.S.S. ÎNVINGĂTOARE ÎN „CUPA PRIETENIA“ LA HOCHEI

MOSCOVA, 30 (Agerpres). — Competiția internațională de hochei pe gheață pentru juniori „Cupa Prietenia“ s-a încheiat la Cerepoveț (U.R.S.S.) cu victoria reprezentativei U.R.S.S. În finala turneului, tinerii hocheiști sovietici au întrecut cu scorul de 8—3 (1—1, 3—0, 4—2) formația R.D. Germane. În partida pentru locurile 3—4, selecționata Cehoslovaciei a dispus cu scorul de 4—2 (3—0, 1—1, 0—1) de echipa Poloniei. Pe locul 5 în clasamentul final s-a situat formația Ungariei, urmată de echipele României, Metalurg Cerepoveț și Bulgariei.

Debut promițător în campionatul mondial feminin de șah

(Urmare din pag 1)

Nr.	NUMELE ȘI PRENUMELE	ȚARA	1	2	3	4	5	6	7	8	9	10	11	12	13	14	TOTAL
1	KARAKAS EVA	UNGARIA		1	½	0	½	1	1	0	1	½	1	1	0	1	8½
2	VERÖCI ZSUZSA	UNGARIA	0		1	½	½	½	1	1	0	½	1	½	1	1	8½
3	NICOLAU ALEXANDRA	ROMÂNIA	½	0		½	½	1	1	0	1	1	1	½	½	1	8½
4	BAUMSTARK GERTRUDE	ROMÂNIA	1	½	½		½	0	½	½	½	1	1	½	1	1	8½
5	ERETOVA KVETA	CEHOSLOVACIA	½	½	½	½		1	½	½	1	1	½	½	½	½	8
6	KONARKOWSKA HENRIETA	IUGOSLAVIA	0	½	0	1	0		½	½	1	1	1	0	1	1	7½
7	VOKRALOVA STEPANKA	CEHOSLOVACIA	0	0	0	½	½	½		½	½	1	1	1	½	1	7
8	ERENSKA HANNA	POLONIA	1	0	1	½	½	½	½		0	1	0	1	½	0	6½
9	GHEORGHIEVA ANTONINA	BULGARIA	0	1	0	½	0	0	½	1		1	½	0	1	1	6½
10	HAAHR MERETE	DANEMARCA	½	½	0	0	0	0	0	0	0		1	1	1	1	5
11	IOVANOVICI GORDANA	IUGOSLAVIA	0	0	0	0	½	0	0	1	½	0		1	1	1	5
12	JANSEN INGRID	OLANDA	0	½	½	½	½	1	0	0	1	0	0		½	0	4½
13	ȘUKOVA VESMINA	BULGARIA	1	0	½	0	½	0	½	½	0	0	0	½		1	4½
14	TROIANSKA EVELYNA	BULGARIA	0	0	0	0	½	0	0	1	0	0	0	1	0		2½

cată și de faptul că o a 15-a participantă, maestra engleză Rowena Bruce, s-a îmbolnăvit după runda a 3-a și a trebuit să se retragă din competiție. Tragerea la sorți ne mai putînd fi modificată, în unele runde două jucătoare erau libere, iar ca urmare cîteva concurente au avut în unele momente ale concursului cîte două partide disputate în plus sau în minus.

Jucătoarele noastre au avut un start bun (Baumstarck $4^1/_2$ din primele 5, iar Nicolau 6 din primele 7) după care, resimțind și oboseala inerentă efortului depus, au adoptat o tactică mai prudentă. Cum se întîmplă deobicei în astfel de concursuri, jucătoarele care în prima jumătate a competiției au suferit unele înfrîngeri, au trecut la ofensivă, încercînd să recupereze terenul. Așa au procedat **Konarkowska, Veröci și Karakas.** Depunînd un efort considerabil și ajutate totodată de oarecare șansă (în special Karakas), ele au reușit să ajungă plutonul fruntaș, astfel că înaintea ultimei runde clasamentul se prezenta astfel : **Baumstarck, Nicolau și Veröci** cîte 8 puncte, **Karakas, Konarkowska** și **Eretova** $7^1/_2$, **Vokralova 7.**

Cele trei lidere au jucat cu prudență, remizînd partidele lor (cu **Gheorghieva, Eretova** și respectiv **Haahr**), ceea ce le asigura, în cel mai rău caz, împărțirea locului I. Dintre „urmăritoare“ și-a valorificat șansa numai **Karakas**, care a cîștigat (cu mult noroc) o partidă în poziție pierdută la **Vokralova. Konarkowska** a pierdut o partidă dramatică la olandeza **Jansen** astfel că, pînă la urmă, patru jucătoare au ocupat, la egalitate, locul I. Conform regulamentului, din fiecare turneu zonal urmează să se califice pentru interzonal numai primele trei. **Practica a arătat însă că deobicei, la turneul interzonal nu se prezintă unele concurente din zonele mai îndepărtate (Australia, Canada, America centrală) care, de altfel, nici nu au șanse reale astfel că, rămînînd locuri libere, ele sînt completate cu jucătoare clasate pe locul IV în zonalele europene.**

Astfel stînd lucrurile, comisia feminină a federației internaționale, al cărei aviz este esențial, va propune (și avem toate motivele să credem că Biroul F.I.D.E. va fi de acord) ca să nu se mai dispute un concurs de baraj și toate cele patru învingătoare de la Pernik să fie admise pentru turneul interzonal. Chestiunea va fi decisă, probabil, cu prilejul disputării celui de-al doilea zonal european, care va avea loc în ianuarie în Olanda.

Oricum, prima etapă a luptei în noul ciclu al campionatului mondial feminin individual a început sub bune auspicii. Dacă **Elisabeta Polihroniade** și **Suzana Makai** vor reuși să reediteze în Olanda — și sîntem convinși că au toate posibilitățile — performanța realizată de **Alexandra Nicolau** și **Gertrude Baumstarck** la Pernik, atunci pozițiile noastre la turneul interzonal vor fi mult mai puternice decît în trecut, iar perspectivele mult mai bune. Să încercăm să valorificăm această șansă !

În campionatul național masculin de șah

Regrupare în fruntea clasamentului

Nouă partide întrerupte — aproape o întreagă rundă — urmau să se reia ieri dimineața. S-au jucat opt, iar pentru una **(Ghinda —Mozeș)** n-a mai ajuns timp. Ea va fi continuată duminică.

O mare surpriză s-a produs în întîlnirea **Ghițescu—Wolf**, în care maestrul internațional avea o poziție net inferioară, fiind la un pas de înfrîngere. Dar, **Wolf** a dat în plic cea mai slabă mutare și căzînd într-o plasă de mat a pierdut, permițîndu-i lui **Ghițescu** să înscrie un punct „de aur“...

În rest, rezultate scontate : **Neamțu** a cîștigat la **Mozeș**, **Ghizdavu** la **Bondoc**, **Nacht** la **Bondoc**, **Rotariu** la **Grünberg** și **Wolf** la **Rotariu**. Remize partidele **Danet—Stoica** și **Ciocâltea—Stoica.**

În urma acestor rezultate, **Partos** și-a consolidat poziția pe primul loc, mărindu-și avansul la un punct, **Ghițescu** a reintrat în plutonul compact al urmăritorilor liderului, alcătuit din nu mai puțin de șapte concurenți.

În această conjunctură de turneu, runda a 12-a, de după-amiază, se anunța foarte importantă, programînd cîteva partide între candidații la supremație.

Foarte vehement s-au desfășurat ostilitățile în partida **Ghizdavu—Ghițescu.** Într-o variantă tăioasă din siciliană, **Ghizdavu** a supraestimat resursele de atac ale poziției sale, a sacrificat o piesă în speranța că va face mat regele advers. Dar **Ghițescu** a găsit o excelentă paradă și, rămînînd cu avantaj material decisiv, a înscris o victorie foarte prețioasă.

Tot cu negrele l-a învins **Ciocâltea** pe **Stanciu**. Acesta din urmă a gîndit enorm în deschidere, rămînîndu-i 8 minute pentru... 24 de mutări. **Stanciu** le-a făcut, ce-i drept, dar cu prețul pierderii unei piese.

O altă partidă importantă a fost aceea dintre **Ungureanu** și **Partos**. Maestrul mureșan a jucat energic, la atac. El a sacrificat o calitate pentru doi pioni. Întîlnirea s-a întrerupt într-o poziție complicată, susceptibilă de o luptă încă foarte lungă.

Toate celelalte partide terminate ale rundei au fost remize : **Neamțu—Rotariu**, **Ghinda—Mititelu**, **Nacht—Mozeș**, **Stoica—Șuba.** S-au întrerupt întîlnirile **Vaisman—Bondoc** și **Dănet—Follert.**

ÎN CLASAMENT : **Partos** (1), **Ghițescu**, **Ciocâltea** 9, **Neamțu** $8^1/_2$, **Mititelu**, **Nacht** 8, **Ghizdavu**, **Stanciu** $7^1/_2$, **Ghinda** (1), **Stoica** 7, **Ungureanu** (1) $6^1/_2$ etc.

Astăzi este zi liberă în campionat.

FOTBAL meridiane

Miercuri seara în „Cupa U. E. F. A.“

OPT MECIURI ȘI NUMAI 12 GOLURI!

• MAREA SURPRIZĂ : VICTORIA ECHIPEI DYNAMO DRESDA LA PORTO • INTERNAZIONALE ÎNVINSĂ LA SETUBAL • TREI SCORURI ALBE • O RESTANȚĂ DIN C.C.E. : AJAX — Ț.S.K.A. SOFIA 3—0.

Deosebit de agitat a fost acest prim tur al optimilor de finală din cadrul „Cupei U.E.F.A.“, disputat miercuri seara în opt orașe ale Europei. Mai bine de 200 000 de spectatori au palpitat alături de formațiile favorite. Doar patru din cele care au jucat pe teren propriu au terminat învingătoare **(Tottenham Hotspur, Vitoria Setubal, Ararat Erevan și F.C. Twente Enschede)**, trei au încheiat primele 90 de minute la egalitate, în timp ce în Portugalia, la Porto, s-a înregistrat marea surpriză a etapei. Confirmînd bunele rezultate înregistrate în ultimul timp de fotbalul din R.D. Germană, **Dynamo Dresda** a întrecut pe F.C. Porto cu 2—1 ! Nu putem trece tot în cadrul surprizelor înfrîngerea lui Internazionale Milano. Echipa lui Facchetti a pierdut cu un clar 2—0 în fața Vitoriei Setubal, confirmînd scăderea de formă manifestată de „nerro-azzurri“.

Tot miercuri seara, la Amsterdam, pe Stadionul olimpic s-a jucat și ultimul meci din optimile de finală ale Cupei campionilor europeni : cîștigătoarea „Cupei intercontinentale“, Ajax, a întrecut cu 3—0 pe Ț.S.K.A. Sofia, învingătoare și în partida din capitala Bulgariei (3—1), Ajax s-a calificat în sferturile de finală ale C.C.E. Tragerea la sorți a partidelor din sferturi va avea loc la 14 februarie 1973, la Frankfurt pe Main.

Iată acum amănunte de la cîteva meciuri :

CUPA CAMPIONILOR EUROPENI

AMSTERDAM : Ajax — Ț.S.K.A. Sofia 3—0 (2—0). 42 000 de spectatori au aplaudat victoria campioanei Olandei. Ajax a atacat puternic încă din primele minute și G. Muhren a ratat în min. 8 un penalty, ca urmare a unui hent comis de apărătorii bulgari. După cinci minute Cruyff deschide scorul, Blanckenburg mărește diferența la 2—0 în min. 15. După pauză Ț.S.K.A. aplică tactica jocului la ofsaid și ofensiva olandezilor este redusă. Totuși, în min. 75, Cruyff înscrie ultimul gol al meciului. De remarcat că în min. 88 Stuy reține un șut foarte puternic al lui Mihailov.

Arbitrul P. Schiller (Austria) a condus echipele :

AJAX : Stuy — Suurbier, Hulshoff, Blanckenburg, Krol — Neeskens, Haan, G. Muhren — Swart, Cruyff, Keizer (Rep.).

Ț.S.K.A. : Filipov — Zafirov, Penev, Stankov, Gaganelov — Kolev, Mihailov — Nikodimov, Jekov, Denev, Marașliev (Iankov).

CUPA U.E.F.A.

SETUBAL : Vitoria — Internazionale Milano 2—0 (1—0). Cu toate că italienii au adoptat tradiționalul lor catenaccio, nu au putut stăvili ofensiva formației portugheze. Vitoria a atacat de la început, Octavio și Rebello căutînd să-l pună în poziție de șut pe uriașul Torres. Dar acesta, „ținut“ foarte bine, nu a putut înscrie nici un gol. În schimb au marcat Duda (min. 13) și Belugi (min. 33 — autogol). Au asistat 25 000 de spectatori.

PORTO : F.C. Porto — Dynamo Dresda 1—2 (0—1). Echipa din R.D. Germană a jucat excelent și a dominat majoritatea timpului, cucerind o victorie meritată. 45 000 de spectatori pregătiți să încurajeze echipa favorită, au terminat prin a-i aplauda pe oaspeți. Golurile au fost înscrise de Richter (min. 22) și Sammer (min. 49) pentru Dynamo, respectiv Abel (min. 53).

LONDRA : Tottenham Hotspur — Steaua roșie Belgrad 2—0 (1—0). Cu toate că a jucat frumos în cîmp, echipa iugoslavă s-a dovedit total ineficace. În schimb, londonezii au jucat incisiv, punîndu-l foarte mult la încercare pe portarul Petrovici. Golurile au fost realizate de Chivers (min. 26) și Gilzean (min. 63).

EREVAN : Ararat — F.C. Kaiserslautern 2—0 (1—0). 15 000 de spectatori au înfruntat timpul foarte friguros. Au avut însă mulțumirea că au asistat la un joc bun. Golurile au fost realizate de Zanazanian (min. 37 — penalty) și Kazarian (min. 57).

ENSCHEDE : F.C. Twente — Las Palmas 3—0 (2—0). Echipa olandeză a reușit o victorie clară prin golurile lui Jeuring (min. 17), Van de Kerkhof (min. 23) și Pahlplatz (min. 80).

Iată celelalte rezultate : **Dynamo Berlin — F.C. Liverpool 0—0, O.F.K. Belgrad — Beroe Stara Zagora 0—0, F. C. Köln — Borussia Mönchengladbach 0—0.**

Returul, la 13 decembrie.

LONDRA. — O spectaculoasă fază la poarta lui Petrovici (Steaua roșie), care respinge balonul exact de pe capul lui Alan Gilzean. (Fază din meciul Tottenham Hotspur — Steaua roșie Belgrad, 2—0)

Telefoto : A.P.-AGERPRES

CANDIDATURI PENTRU ORGANIZAREA J.O. DE IARNĂ

NEW YORK, 30 (Agerpres). — Patru orașe americane — Lake Placid, Salt Lake City, South Lake Tahoe și Heavenly Valley — și-au depus oficial candidatura de a organiza, în anul 1976, întrecerile Jocurilor Olimpice de iarnă.

Comitetul olimpic al S.U.A. a anunțat că, pînă la 26 decembrie, va analiza formularele prezentate de oficialitățile acestor orașe, urmînd să ia o hotărîre definitivă pînă la 15 ianuarie 1973.

ȘTIRI... REZULTATE...

• În etapa a 14-a a campionatului bulgar le fotbal s-au înregistrat următoarele rezultate : Dunav Ruse — Trakia Plovdiv 2—0 ; Botev Vrața — Laskov Iambol 2—1 ; Pernik — Levski Spartak Sofia 2—1 ; Akademik Sofia — Locomotiv Plovdiv 0—1 ; Lokomotiv Sofia — Cernomoreț Burgas 3—2 ; Etîr Trnovo — Spartak Varna 1—1; Volov Șumen — Slavia Sofia 1—1. Partidele Ț.S.K.A. Septemvrisko Zname Sofia — Spartak Pleven și Cerno More Varna — Beroe Stara Zagora au fost amînate, întrucît Ț.S.K.A. și Beroe au jucat în cadrul cupelor europene.

În clasament conduc formațiile Ț.S.K.A. (un meci mai puțin jucat) și Lokomotiv Plovdiv cu cîte 19 puncte fiecare.

• La Swansea s-a disputat meciul internațional amical de fotbal dintre selecționatele de tineret ale Angliei și Țării Galilor. Deși au evoluat pe teren propriu, fotbaliștii galezi au pierdut cu scorul de 3—0 (3—0). Toate cele trei goluri ale formației engleze au fost înscrise de Malcom MacDonnald (min. 27, 44 și 45).

• În localitatea Békéscsaba (Ungaria) s-a desfășurat întîlnirea internațională de fotbal dintre selecționatele de juniori ale Ungariei și Poloniei. Tinerii fotbaliști maghiari au terminat învingători cu scorul de 4—1 (4—1).

• La Cairo, în cadrul preliminariilor campionatului de fotbal al Africii, s-au întîlnit selecționatele Somaliei și Kenyei. Partida s-a încheiat cu un rezultat de egalitate: 2—2 (1—1).

Redacția și administrația : București, str. Vasile Conta nr. 16 ; telefoane : centrala 11.10.05, secția corespondenți 11.51.09, interurban 72 și 296 ; telex : sportrom buc. 180. Tiparul I. P. „Informația“, București 40 368

Tîrgu-Mureș

PROLETARI DIN TOATE ȚĂRILE, UNIȚI-VĂ!

Sportul

ZIAR AL CONSILIULUI NAȚIONAL PENTRU EDUCAȚIE FIZICĂ ȘI SPORT

ANUL XXVIII — Nr. 7254 | 4 PAGINI 30 BANI | Simbătă 2 decembrie 1972

TRADIȚIONALA ANCHETĂ DE SFÎRȘIT DE AN A ZIARULUI NOSTRU

CARE VOR FI

PRIMII 10 SPORTIVI ROMÂNI AI ANULUI 1972?

Ca în fiecare an, ziarul nostru organizează tradiționala anchetă de sfîrșit de an pentru desemnarea primilor **10 SPORTIVI AI ANULUI 1972,** după gradul de popularitate în rîndurile iubitorilor de sport din țara noastră.

Cititorii noștri **sînt invitați să ne trimită, cu începere de azi, preferințele lor, în ordine de la 1 la 10, fie prin scrisori, fie prin cărți poștale, pe adresa ziarului nostru, cu mențiunea PENTRU CONCURS '72.** Ca de obicei, CITITORII CARE VOR INDICA ORDINEA FINALĂ A CELOR MAI POPULARI 10 SPORTIVI AI ANULUI VOR PRIMI PREMII.

LA „PALAU BLAU – GRANA" DIN BARCELONA

„TURNEUL CAMPIONILOR" ÎNAINTEA DECIZIEI FINALE

● *Ilie Năstase încheie victorios „duelul" unui întreg sezon, cu Manuel Orantes*

Palatul albastru-violet al sportului barcelonez a fost martor, joi seara tîrziu și apoi după miezul nopții, la ultimele meciuri din preliminariile „Turneului campionilor". Fără nici o surpriză (decît poate înfrîngerea-k.o. aplicată de Smith lui Kodes), epilogul primei părți a marii întreceri a așilor rachetei a consfințit, pe tabelele cu rezultate, ceea ce se conturase din primele două zile de joc. Din semifinale nu lipsesc cei doi fruntași ai Marelui Premiu F.I.L.T., **Ilie Năstase** și **Stan Smith.** Iar lor li se adaugă cei mai în formă dintre reprezentanții tinerei generații de tenismeni, americanii **Jimmy Connors** și **Tom Gorman.** Marii învinși sînt, în primul rînd, corifeii spanioli **Manuel Orantes** și **Andres Gimeno,** precum și cehoslovacul **Jan Kodes,** laureat al „internaționalelor" de la Barcelona, disputate cu o lună în urmă.

Faptul că Orantes și Gimeno au eșuat de la primele lor confruntări cu campionii oaspeți explică și afluența destul de redusă a spectatorilor, la primele gale. Tribunele de la „Blau Grana" n-au putut fi completate decît pînă la jumătate din capacitatea lor, dar interesul spectatorilor va crește, desigur, la semifinale și finală. Prin fața lor evoluează acum „cvartetul" celor mai buni jucători din lume, la ora actuală ; cei care aspiră la ultimul trofeu pus în joc, înaintea căderii de cortină în sezonul internațional al sportului alb.

În meciul-vedetă al serii de joi, **Ilie Năstase** l-a întîlnit pe primul reprezentant al tenisului iberic, **Manuel Orantes.** Era un meci cu miză mai mult pentru noul „Manolo" (pe cel vechi, Santana, micul ecran ni-l arată acum în tribună), care-și încerca ultima șansă pentru calificare, în timp ce Năstase era aproape scutit de emoții, avînd ca și asigurat locul în semifinale, cu două victorii la activ și cel mai bun set-average. Dar Ilie avea de tranșat o rivalitate directă cu fostul lider al Marelui Premiu, cu care se întîlnise de patru ori pînă acum, împărțind

(Continuare în pag. a 4-a)

ION ȚIRIAC... COMENTEAZĂ!

ILIE NĂSTASE
Desene de Al. CLENCIU

Semifinalele „Turneului campionilor" (Năstase — Connors și Smith — Gorman) au început după ora închiderii ediției ziarului, astfel încît rezultatele lor, însoțite de un amplu comentariu, vor fi publicate în numărul de mîine.

ARBITRUL DE FOTBAL V. PĂDUREANU SUSPENDAT PÎNĂ LA 1 MAI 1973

Colegiul central al arbitrilor de fotbal a analizat, în ședința ținută aseară, arbitrajul prestat de arbitrul **V. Pădureanu** la meciul **C.S.M. Reșița — Univ. Craiova,** din campionatul diviziei A, și a hotărît suspendarea sa pînă la data de 1 mai 1973 pentru **„efectuarea unui arbitraj necorespunzător, care a compromis în bună măsură spectacolul sportiv"** (art. 245, al. d. pct. 7 din Regulamentul de organizare a activității fotbalistice).

ÎN DISCUȚIE

ECHIPA NAȚIONALĂ DE FOTBAL

Continuăm ancheta noastră, solicitînd părerile unui fost apreciat portar al echipelor **Dinamo București** și **Farul.** Deci, IULIU UȚU față în față cu cele trei întrebări „clasice" :

1. Cum apreciați ultimele evoluții ale echipei naționale ?

2. Cum vedeți îmbunătățirea jocului tricolorilor ?

3. Ce măsuri speciale preconizați pentru atingerea formei maxime în mai 1973 ?

1 Ultimele evoluții ale echipei naționale nu m-au convins. S-a jucat plat, fără vlagă, fără culoare și cred că principala defecțiune a formației a fost una de ordin psihic. Este greu de presupus că niște internaționali merituoși ieri, au uitat astăzi acest joc, cu atît mai mult cu cît o doză obiectivă de rutină s-a adăugat în panoplia reprezentativei. Desigur, meciurile „în discuție" sînt acelea cu Finlanda și Albania. La Helsinki, o greșeală individuală a lui Răducanu (îl socotesc, totuși, cel mai bun portar al nostru!) ne-a costat victoria, dar ansamblul jocului nu a îndreptățit un triumf clar pentru partea noastră. La București, o formație, zic eu, modestă ca Albania a fost învinsă cu relativă dificultate. Și într-un meci și în celălalt, ceea ce a izbit neplăcut a fost putința tatea fazelor ofensive, conjugată cu slaba putere de a le finaliza. Cu alte cuvinte, forța de șoc a naționalei este în suferință și poate aici ar trebui insistat.

2 Nu știu cum, dar parcă echipa reprezentativă joacă deandoaselea : accelerează ritmul la mijlocul terenului și își frînează elanul în zona de finalizare. Lipsesc șuturile dintr-o bucată, direct pe poartă. Desigur, găsirea unui jucător foarte penetrant, cu calități adecvate, ar rezolva problema, dar cu siguranță, dacă ar exista un asemenea fotbalist, prof. Angelo Niculescu ar fi primul care l-ar convoca la lot. Se impune totuși o căutare atentă în continuare, și titularizarea elementelor tinere ar trebui pusă în practică fără ezitare. De altfel, așa s-a procedat și acum patru ani cînd „naționala" a jucat pe Wembley și, o vreme, fotbalul nostru a culeș roade bogate. Eu nu contest valoarea actualilor titulari, dar dacă vreunul dintre ei acuză o uzură nerecuperabilă, înlocuirea se impune în virtutea principiului după care selecția cea mai eficace se face în funcție de forma jucătorilor, nicidecum în virtutea sentimentelor.

S-a vorbit mult în ultimul timp de un decalaj fizic care separă naționala noastră de fotbalul foarte avansat. Aici, prof. Niculescu nu are nici o vină. Pregătirea fizică nu se face la convocările lotului, cu ea se vine de la echipa de club. Eu am cunoscut și alte școli de fotbal, din străinătate, și am constatat că deobicei, jucătorii fără capacitate fizică se autoelimină, neputînd suporta rigorile pregătirilor. Antrenorul nu trebuie să se intereseze niciodată cînd te-ai culcat, ce ai mîncat, etc. Te supune la 4—5 antrenamente pe săptămînă, de o oră și jumătate fiecare, atît de intensive și de dificile, încît capitulezi dacă nu ai grijă de propria recuperare.

3 O conlucrare profundă cu antrenorii de la cluburi, în scopul aducerii jucătorilor în formă ideală. Iar în perioada de întrerupere a campionatului, trei săptămîni de odihnă totală și un turneu de 14 zile cu maximum patru jocuri de verificare. Turneele lungi, cu pauze mari între jocuri și cu un program încărcat sînt dăunătoare. Nu odată s-a făcut rabat la această teză și ar fi cazul, ca acum, să nu se mai cadă în această greșeală. Pentru că ar putea să fie fatal.

Astăzi răspunde

IULIU UȚU

ÎN ÎNTÎMPINAREA ANIVERSĂRII REPUBLICII

SUCCESELE SĂTMĂRENILOR

Racordate la înalta tensiune a activității oamenilor muncii din patria noastră, a întregului popor, dornice să înfăptuiască realizări deosebite, colectivele de muncă din municipiul Satu Mare desfășoară, cu un puternic entuziasm, întrecerea socialistă în întîmpinarea celei de a XXV-a aniversări a Republicii. Aici, la Satu Mare, întreaga capacitate, întreaga activitate a oamenilor, se subordonează chemării partidului: **„Cincinalul înainte de termen!"**

Rezultate dintre cele mai frumoase obțin muncitorii, tehnicienii și inginerii fabricii de mașini casnice emailate „23 August", una din marile unități economice ale municipiului.

În primele 10 luni ale acestui an, principalii indicatori au fost realizați după cum urmează : **planul producției globale în proporție de 101,8 la sută, planul producției marfă — 102 la sută, planul producției marfă vîndută și încasată — 103 la sută, productivitatea medie pe salariat — 101 la sută, iar beneficiile în proporție de 105 la sută.** După date preliminare, acești indicatori vor fi îndepliniți la sfîrșitul anului în proporție de 102,7 la sută (producția globală) și 102,6 la sută (producția marfă).

Angajamentele peste plan asumate în vederea cinstirii măreței sărbători vor fi îndeplinite astfel (cifre preliminate :

● producția globală : angajament — 8 milioane lei, realizări preliminate — 9,7 milioane lei.

● producția marfă : angajament — 5 milioane lei, realizări preliminate — 8 milioane lei.

● producția marfă vîndută și încasată : angajament — 5 milioane lei, realizări preliminate — 8 milioane lei.

● economii de metal : angajament — 300 tone ; realizări preliminate — 400 tone.

Succesele de pînă acum ale colectivului de muncă de la Fabrica de mașini casnice „23 August" nu pot fi detașate de aportul substanțial al unor foști sportivi, al unor sportivi în activitate, al unor activiști sportivi, printre care : foștii fotbaliști divizionari **Andrei Lazin** (muncitor la sculărie) și **Vasile Szolomajer** (maistru la secția de turnătorie, inovator), boxerul **Vasile Cosmuța** (muncitor la secția de emailaj), scrimerul fruntaș **Vasile Mezei** (maistru la secția de sculărie), **Augustin Weselovski,** antrenor și sportiv la tir cu arcul (tehnician la serviciul de proiectări), popicarul **Iosif Blaga** (lăcătuș la secția de întreținere), **Vasile Tucșa,** jucător de tenis de masă (tehnician la serviciul de proiectări).

Ștefan VIDA — coresp.

CINE VA CÎȘTIGA „CUPA TIPOGRAFUL" ?

În aceste zile o mare parte dintre salariații Combinatului Poligrafic „Casa Scînteii" participă la una dintre cele mai atractive manifestări organizate de către asociația sportivă a C.P.B., în colaborare cu organizația U.T.C. din combinat. Este vorba de „Cupa Tipograful", competiție ce se desfășoară în cinstea celei de a XXV-a aniversări a Republicii.

Întrecerile, la fotbal, volei, tenis de masă, tenis de cîmp, șah și popice, au reușit să atragă un mare număr dintre membrii asociației, fie în calitate de competitori, fie în aceea de spectatori sau suporteri. Așa se explică participarea masivă de echipe și jucători care își dispută întîietatea, pe terenurile și în sălile de sport ale asociației, ca și prezența la întreceri a unui numeros public.

La actuala ediție a „Cupei Tipografului", țința tuturor „atacurilor" este secția tief-druck, cîștigătoarea de anul trecut a Cupei. Rivalele acesteia și anume zincografia, linotipul, legătoria, zețăria, legătoria de artă, offset-ul și fabrica de mecanică poligrafică și-au alcătuit „planuri de bătaie" detaliate, după care, sportivii ce le reprezintă luptă să-și apropie victoria. Și lupta este dîrză. Cine va cîștiga în acest an „Cupa Tipografului" ?

„CUPA SINDICATELOR BĂCĂUANE" LA FOTBAL

Consiliul sindical al județului Bacău, în colaborare cu Consiliul județean pentru educație fizică și sport, a organizat, în cinstea aniversării Republicii, „Cupa sindicatelor băcăuane" la fotbal, cu participarea echipelor divizionare „C", Textila Buhuși, Oituz Tg. Ocna, Trotușul și Constructorul Orașul Gh. Gheorghiu-Dej, Letea Bacău, Minerul Comănești, Petrolul Moinești și Energia Orașul Gh. Gheorghiu-Dej, lidera de toamnă a campionatului județean Bacău.

Jocurile au fost urmărite de un mare număr de spectatori, deși timpul a fost, în general, nefavorabil și terenurile grele. Semifinalele și finalele s-au disputat pe stadionul „Energia" din Orașul Gh. Gheorghiu-Dej. Pe locul întîi în clasamentul general s-a situat echipa asociației sportive Trotușul, care a cîștigat Cupa, primind drept premiu un rînd de echipament complet de fotbal, acordat de către Consiliul sindical județean Bacău. Pe locul II, spre surprinderea generală, s-a clasat tînăra echipă a asociației sportive Energia, iar pe locurile III și IV, echipele Petrolul Moinești și Oituz Tg. Ocna.

Gh. GRUNZU, coresp.

ÎN BIROUL COMITETULUI JUDEȚEAN TELEORMAN AL P. C. R.

O DEZBATERE RODNICĂ ȘI EXIGENTĂ A ACTIVITĂȚII SPORTIVE

● Idei și metode cu o largă aplicativitate practică ● Sub scutul fragil al lipsei de bază materială ● „Trepte" care lipsesc pe scara normală a activităților de masă ● „Susținătorii" trebuie să aibă pe cine să-.. susțină ! ● „Este necesar un liceu cu program de educație fizică la Alexandria" ● Valoarea oricărei acțiuni se măsoară prin eficiența și finalitatea ei.

Pe ordinea de zi a unei recente ședințe a biroului Comitetului județean Teleorman al P.C.R., la care au luat parte și membrii Comitetului executiv al Consiliului popular județean, a figurat ca punct de dezbatere **modul cum se desfășoară activitatea de educație fizică și sport, dacă amplitudinea ei corespunde ritmului impresionant de dezvoltare economică, socială și culturală înregistrat în ultimii ani de către acest județ,** ca urmare a politicii înțelepte a partidului nostru care urmărește consecvent ridicarea la un înalt nivel de civilizație și bunăstare a patriei noastre, în totalitatea ei.

O asemenea dezbatere îmbrățișează, fără îndoială, un teritoriu tematic foarte vast, practic imposibil de prospectat în timpul limitat, al unei reuniuni cu un caracter operativ, eminamente de lucru. Tocmai de aceea, pentru a nu dilua discuțiile și analiza, cum se întîmplă atunci cînd se încearcă abordarea sumară a TUTUROR problemelor, materialul supus discuției s-a referit, în principal, la creșterea bazei materiale necesare practicării exercițiilor fizice și — în acest context — a analizat acivitatea depusă de organele și organizațiile cu atribuții și responsabilități în domeniul educației fizice, stabilite prin „Legea sportului",

★

Este incontestabil că în perioada care a trecut de la noua organizare administrativă a țării, zestrea sportivă a județului Teleorman a crescut în mod considerabil. Sub îndrumarea Comitetului județean de partid, cu sprijinul Consiliului popular județean, acțiunea aceasta a fost îndreptată în cîteva direcții principale :

● Dezvoltarea cu precădere a bazelor sportive mari, existente în orașe, și sporirea gradului lor de complexitate, astfel încît ele să poată asigura practicarea în bune condițiuni a 4—5 discipline ;

● Amenajarea într-un ritm susținut de terenuri sportive simple în școli și la sate ;

● Crearea unor nuclee sportive în parcuri, cartiere noi, în incinta unităților industrial-economice ;

● Prevederea cu strictețe a spațiilor necesare activității sportive în planurile de sistematizare ale tuturor orașelor și satelor de pe teritoriul județului.

Un succint bilanț ne arată că s-au înregistrat realizări notabile în acest domeniu. La Alexandria, de pildă, s-a extins perimetrul vechiului stadion, s-a amenajat, în imediata lui apropiere, un șirand (cu un bazin de dimensiuni olimpice și un altul pentru copii), este în curs de finisare un modern poligon de tir, cu 24 linii de tragere. S-au efectuat lucrări de împrejmuire, umplutură, sistematizare, prefigurîndu-se în linii mari viitoarea „zonă sportivă" a orașului, care se va completa în viitor cu o sală de 1500 metri pătrați, o pistă regulamentară de atletism, terenuri de tenis, baschet, handbal și volei. Tot în capitala județului s-a construit o frumoasă sală de gimnastică, în curtea Școlii generale nr. 3, și s-a amenajat o zonă de agrement care asigură condiții de practicare a canotajului popular.

Și în alte localități, peisajul s-a îmbogățit cu amenajări sportive : la Videle, Roșiori de Vede, Turnu Măgurele. Lucruri demne de evidențiat s-au înfăptuit și la sate : 12 noi terenuri de fotbal, 15 popicării simple ș.a.

La această amplă acțiune de consolidare a bazei materiale au participat cu tragere de inimă, numeroși locuitori ai județului, tineri și vîrstnici, care au depus un volum impresionant de muncă, de ordinul a sute și sute de mii de ore. În felul acesta, prețul de cost al fiecărui obiectiv a fost redus în mod substanțial, cu aceiași bani putîndu-se efectua un volum sporit de amenajări sportive.

★

Este de la sine înțeles, că beneficiind de condiții mai bune, mișcarea sportivă teleormăneană a putut înregistra și ea un salt de calitate. În județ activează acum peste 300 de asociații (în întreprinderi și instituții, școli, cooperative meșteșugărești, la sate), există 143 secții afiliate, cu 2 300 de sportivi legitimați, 96

Valeriu CHIOSE

(Continuare în pag. a 3-a)

„CUPA CARPAȚI" LA POPICE

REZULTATE REMARCABILE ÎN PRIMA REUNIUNE

● Constanța Marincea (cu 435 p.d.) și Constantin Rădulescu (cu 942 p.d.) conduc după primele schimburi ● Întrecerile continuă, astăzi, la arena Voința

Ajunsă la a VI-a ediție, competiția internațională „Trofeul orașului București" la popice, transformată din acest an în „Cupa Carpați", a început ieri după-amiază pe cele șase piste ale arenei Voința din Capitală. La întreceri sînt prezenți peste 80 de sportivi din Bulgaria, Cehoslovacia, Franța, Iugoslavia, Polonia, Ungaria, R. D. Germană și România, în frunte cu actualii campioni ai lumii, romînca **Elena Trandafir** și iugoslavul **Nikolas Dragas,** precum și alți popicari cu nume consacrate în arena mondială. Prin urmare, concursul de la București, care a intrat în tradiția marilor confruntări, este onorat de o participare de elită. Se joacă turneu individual (numai tur).

Alături de vedetele arenei internaționale evoluează și o serie de juniori și seniori care s-au evidențiat în campionatul nostru divizionar, ei fiind primii care au luat contactul cu pistele. Marea majoritate a jucătoarelor și jucătorilor care și-au disputat întîietatea în reuniunea inaugurală au fost la înălțimea concursului, obținînd rezultate de valoare europeană și chiar mondială. În mod deosebit au atras atenția spectatorilor bucureșteanca **Constanța Marincea** și feroviarul **Constantin Rădulescu.** Lansînd bila cu precizia unui... metronom, ei au doborît 435 și, respectiv, 942 de popice. Aceste cifre îi situează printre principalii candidați la locurile laureate, care vor intra astăzi în concurs.

CLASAMENTELE DUPĂ PRIMELE SCHIMBURI : feminin. 1. Constanța Marincea (Voința Buc) 435 p.d., 2. Maria Stanca (C.S.M. Reșița) 427 p.d., 3. Margareta Bordei (Gloria Buc.), 418 p.d., 4. Elena Rada (Cetatea Giurgiu) 413 p.d., 5. Maria Popescu (Rapid Buc.) 410 p.d. **Masculin** — 1. C. Rădulescu (Rapid Buc.) 942 p.d., 2. C. Voicu (Voința Buc.) 908 p.d., 3. E. Pecoli (Olimpia Reșița) 895 p.d., 4. I. Dumitru (Const. Buc.) 858 p.d., 5. P. Branchi (Const. Buc.) 853 p.d.

Întrecerile continuă azi, de la ora 8.

Traian IOANIȚESCU

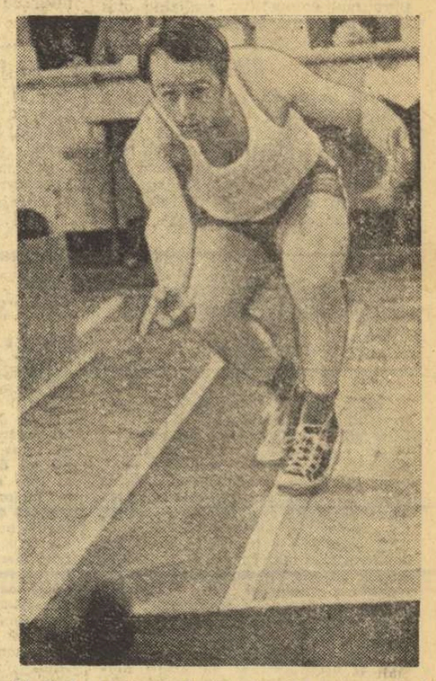

Tînărul reșițean Erwin Pecoli s-a numărat printre animatorii primei reuniuni ; iată-l în plin efort.

RETROSPECTIVĂ 1972

ȘCOALA — UNITATE DE BAZĂ A ATLETISMULUI NOSTRU

● Cerință esențială : contribuția la pregătirea fizică a tinerei generații ● O rețea specializată extinsă ● Primul start al unor reale talente ● Între buget și randament ● Rezultate pe hîrtie, neconfirmate la campionate naționale

Atletismul, sport al iscusinței și clefuirii migăloase a unor calități fizice de bază, tinde în ultimii ani să-și apropie tot mai multe contingente de mici practicanți ai sportului. Și aceasta nu numai din dorința, firească oricărei discipline sportive, de a-și lărgi schimbul de mîine, ci și din necesități ale metodicii antrenamentului modern, care condiționează formarea viitorilor performeri de o pregătire generală (și uneori chiar specifică) timpurie. Întrucît atletismul poate aduce o contribuție esențială în această pregătire fizică a tinerei generații, rolul de prim plan care i se acordă în sistemul unităților școlare cu profil sportiv — larg deschise pentru elevii cu aptitudini — apare pe deplin justificat. Aceeași rațiune ar trebui să impulsioneze, punerea în practică a prevederilor programei de educație fizică (care atestă atletismul ca element de bază), unităților specializate revenindu-le obligația de a-i conecta pe cei mai talentați elevi la circuitul performanței.

Școala, în general, și sistemul școlilor cu profil sportiv, în special, trebuie să constituie, deci, verigа de bază a atletismului românesc, în care se formează — într-o primă și definitorie perioadă — speranțele atletismului de performanță din țara noastră. Primul start — la propriu și la figurat — spre măiestria sportivă al **Mihaelei Peneș, Argentinei Menis, Valericei Bufanu, Cornelici Popescu, Mariane Goth, Elenei Vintilă,** al lui **Csaba Doșa, Șerban Ioan, Dinu Pișta**

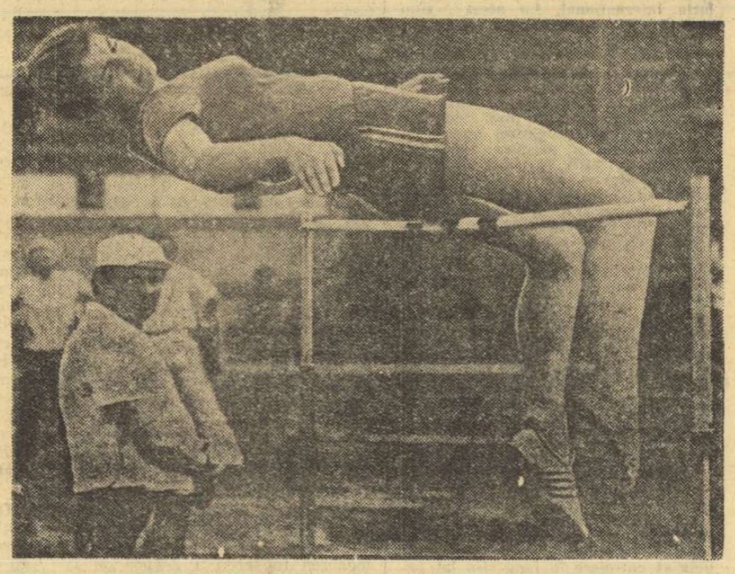

Roxana Vulescu, elevă a Liceului 35 cu program de educație fizică din București, una din speranțele de la care se așteaptă confirmarea internațională.

Foto : Paul ROMOȘAN

lu, Vasile Bogdan și alții — cunoscuți performeri, încununați cu titluri naționale și învingători în mari competiții internaționale — s-a desfășurat în școală. Schimbul de azi al ștafetei are printre purtători pe **Roxana Vulescu, Marin Iordan, Liliana Leau, Dorel Cristudor,** ca să ne oprim doar la cîteva exemple din rîndul atleților școlari, componenți de bază ai echipelor naționale de juniori în anul 1972,

La această oră, sistemul atletismului școlar de performanță înglobează

Paul SLĂVESCU
Vladimir MORARU

(Continuare în pag. a 2-a)

MÎINE, LA PALATUL PIONIERILOR

„PALETA DE AUR"

În organizarea clubului sportiv, „Cutezătorii" sala mare de sport a Palatului Pionierilor din București va găzdui mîine, începînd de la ora 9, un mare concurs de tenis de masă — „Paleta de aur", deschis micilor mînuitori ai paletei și mingii de celuloid, nelegitimați.

PATINAJ

PE LITORAL, „PREMIERĂ" SPORTIVĂ HIVERNALĂ

La Constanța, asistînd la vernisajul „Patinoarului Tineretului"

Ne-am obișnuit să asociem frumusețile litoralului doar cu bucuria ce ți-o dau zilele de vacanță estivală, sub soarele făcînd să scînteieze argintul plajelor. Iată, de săptămîna trecută, Constanța vine să ofere oaspeților săi și alte clipe de relaxare, prin intermediul sporturilor de iarnă. Un nou patinoar artificial, splendidă dotare sportivă, este pus la dispoziția iubitorilor de hochei și patinaj, în marele nostru oraș portuar. Și ceea ce altădată putea părea surprinzător, face parte astăzi din realitatea zilnică a vieții constănțene.

Am fost martori la festivitatea deschiderii sezonului sportiv de iarnă, pe gheața patinoarului proaspăt dat în folosință. Sîmbăta trecută, într-o după-amiază, ce-i drept, nu tocmai îmbietoare la plimbări și sport în aer liber, sute de tineri și tinere au înfruntat ploaia și vîntul aprig pentru a veni să asiste la vernisajul noii baze sportive, ridicată în cartierul „Tăbăcărie". În rînduri dese, sub pavăza șubredă a umbrelelor deschise, ei au înconjurat mantinelele strălucind a nou, pentru a aștepta apariția patinatorilor pe oglinda lucie a gheții.

PRIMII PAȘI PE GHEAȚĂ NOUĂ...

Au fost prezenți la festivitate, patinatori și patinatoare din loturile naționale. Fiecare, dîndu-și din plin silința de a depăși handicapul vremii neprielnice și a gheții înmuiate de ploaia deasă. Așa am putut-o admira din nou pe fosta campioană Elena Moiș, patinînd cu eleganța ei bine cunoscută, chiar dacă nu ne-a putut prezenta toate atu-urile unui program de „libere" care cuprinde acum suita completă a săriturilor duble. Cu multă dezinvoltură au evoluat Mircea Ion și Atanasie Bulete, doi dintre tinerii noștri patinatori aflați în vizibil progres. Iar mezinul spectacolului, Cătălin Ioniță, încearcă să țină pasul cu ei. Elementul feminin a fost reprezentat apoi de Cornelia Picu, Roxana Stănișor, Simona Grigorescu și micuța Mirela Hrițcu, în evoluții pline de grație și avînt.

„Premiera" constănțeană ne-a rezervat și o surpriză. Beatrice Huștiu, revenită în ambianța patinajului ce-i este atît de dragă, a ținut să ofere privitorilor publicului două apariții, ca solistă și apoi în pereche cu Dan Săveanu. Nu putem decît să urăm succes noului cuplu de patinatori, care încearcă să mențină activă o specialitate, ce nu suferă, la noi, de prea multă afluență pe gheață...

Ridicare de cortină pe scena de gheață nou inaugurată
Foto: Paul ROMOȘAN

O notă bună despre alcătuirea și susținerea programului demonstrației, care a cuprins și o foarte utilă prezentare a elementelor tehnice ale disciplinei, într-o plăcută și logică înșiruire. Antrenorilor N. Gliga, R. Ionian, și M. Comanici, care au avut în grijă „regia" spectacolului, le revin merite în a-i fi asigurat cel mai bun nivel posibil, în condiții de intemperii.

PRIN EFORTUL CELOR TINERI

Cîteva cuvinte acum, despre noul patinoar artificial, adevărată mîndrie a sportului constănțean. „Patinoarul Tineretului" — nume cu prisosință inspirat — este făurit prin munca patriotică a tinerilor din localitate. Timp de mai multe luni, din primăvară și pînă în toamnă, la ridicarea noii baze sportive au lucrat sute de tineri din organizațiile U.T.C. ale întreprinderilor, școlilor și instituțiilor. Au fost prestate în total peste 300.000 de ore de muncă patriotică, realizîndu-se astfel economii în valoare de circa 1 milion lei.

Patinoarul este așezat în apropierea Fabricii de gheață nr. 2 din localitate, din a cărei forță motrice beneficiază în lunile de iarnă pentru menținerea temperaturii sub limita de îngheț, dar avînd și o centrală proprie. El are dimensiunile regulamentare ale unui teren de hochei, precum și o elegantă cabană cuprinzînd vestiare, un grup sanitar, birouri de închiriat patine și un bufet. Vara, pista de beton poate fi folosită la practicarea patinajului pe rotile.

Așezat în zona sportivă a orașului, în apropierea marelui stadion „1 Mai", noul patinoar se încadrează minunat în peisajul acestui pitoresc cartier constănțean, care tinde să devină un imens parc dedicat practicării educației fizice și sportului.

Radu VOIA

BOX

MUNICIPIILE CRAIOVA ȘI TIMIȘOARA NU SÎNT CAPABILE SĂ ALCĂTUIASCĂ FORMAȚII PUTERNICE ?

La sfîrșitul săptămînii trecute s-au disputat partidele din cadrul ultimei etape a competiției pugilistice pe echipe dotată cu Cupa F.R. Box. Întrecerea, care a angrenat 16 formații, împărțite în patru grupe a cîte patru echipe, a avut darul de a ține aprinsă flacăra boxului în mai multe localități din țară obligîndu-i pe antrenorii unor secții la o activitate continuă, în unele cazuri chiar susținută și de bună calitate.

Avînd, acum, la sfîrșitul întrecerilor preliminare, un prilej de bilanț, vom încerca o scurtă analiză a modului cum s-au prezentat echipele în cea mai mare competiție pe echipe a țării. *În primul rînd, merită subliniată seriozitatea cu care au privit această întrecere antrenorii și boxerii secțiilor Constructorul Galați, Farul Constanța, Muscelul Cîmpulung Muscel și chiar cei ai selecționatei Cluj și combinatei Satu Mare+Baia Mare.*

Cea mai bună comportare pe parcursul competiției au avut-o formațiile Constructorul Galați și Farul Constanța (antrenori Petre Mihai și, respectiv, Nicolae Buză), care au cîștigat cu autoritate disputele cu celelalte echipe din seriile respective, totalizînd 12 puncte din tot atîtea posibile. Nu este mai puțin adevărat că aceste formații provin din importante centre pugilistice și dispun de loturi omogene care cuprind mulți boxeri de valoare.

O surpriză dintre cele mai plăcute a constituit-o pentru noi evoluția echipei din Cîmpulung Muscel (antrenor Cristian Panaitescu), cîștigătoarea seriei I, deși în aceeași grupă a concurat și combinata cluburilor bucureștene Metalul și Rapid — cîștigătoarea trofeului din prima ediție. *Succesul boxerilor din Cîmpulung Muscel este cu atît mai merituos cu cît din lotul folosit în competiția sus-amintită fac parte aproape numai tineri din orașul de pe colinele Muscelului, unde, nu cu prea mulți ani în urmă, nu era cunoscută activitatea pugilistică.*

Faptul că selecționata Clujului s-a clasat pe primul loc în seria a IV-a este firesc, dacă ne gîndim la numărul mare de secții existente în acest oraș. Meritorie este și performanța selecționatei județului Caraș-Severin (locul 2 în seria a II-a), ca și a combinatei Satu Mare+Baia Mare (locul 2 în seria a IV-a), echipe care s-au comportat bine pe parcursul competiției, realizînd cîte 8 și, respectiv, 7 puncte.

La polul opus ne simțim obligați să situăm în primul rînd singura reprezentantă a Capitalei, combinata Metalul+Rapid București. *Spre deosebire de anul trecut, cînd a cucerit trofeul, formația bucureșteană — reprezentantă a două cluburi cu secții puternice — s-a arătat a fi insuficient pregătită la unele meciuri (vezi partida cu Muscelul, disputată la București), pierzînd astfel posibilitatea de a mai participa în turneul final al competiției. Insuccesul boxerilor bucureșteni se datorește și ușurinței cu care antrenorii și conducerile secțiilor au privit problema alcătuirii formației, unii boxeri valoroși ce activează în secțiile celor două cluburi nefiind angrenați în Cupa F.R. Box.*

În rîndul echipelor cu prezență slabă în această competiție se situează Nicolina Iași, combinata Portul Constanța+Cimentul Medgidia, U.M. Timișoara, Electroputere Craiova și Motorul Arad. Dacă Nicolina Iași, combinata Portul Constanța+Cimentul Medgidia și Motorul Arad au scuza că în ciuda unor loturi restrînse și-au manifestat totuși dorința de a se înscrie în cea mai mare competiție pe echipe a țării, eclipsa reprezentantelor Craiovei și Timișoarei este inexplicabilă. Cele două municipii au vechi și frumoase tradiții în activitatea pugilistică. Nu sînt prea mulți ani de cînd formația din Craiova s-a calificat în finala campionatului național pe echipe, luptînd de la egal (uneori obținînd chiar victorii) cu cele mai puternice echipe din țară, Dinamo și Steaua. Ce se întîmplă acum cu boxul craiovean? În Cupa F.R. Box, antrenorii craioveni au prezentat o echipă cu „goluri", cu unii reprezentanți care au depășit de mult vîrsta de 30 de ani (Constantinescu).

Dinamo Brașov, după un început promițător, a avut în continuarea întrecerilor evoluții tot mai șterse, interesul pentru această competiție scăzînd simțitor.

Referindu-ne la modul în care s-au disputat partidele preliminare ale Cupei F.R. Box, trebuie să spunem deschis că nivelul întrecerilor a fost necorespunzător. Antrenorii formațiilor, ca și conducerile cluburilor, cu mici excepții, n-au acordat atenția cuvenită acestei competiții. Desfășurată în asemenea condiții, competiția nu poate face o propagandă corespunzătoare sportului cu mănuși din țara noastră.

Mihai TRANCA

PUGILIȘTII RAPIDIȘTI ÎN POLONIA

Luni seara va părăsi Capitala echipa de box a clubului Rapid București. Pugiliștii feroviari vor susține două întîlniri cu echipa orașului Tikhy (Polonia). Vor face deplasarea, în ordinea categoriilor, următorii sportivi: *D. Diaconescu, M. Frumosu, Al. Morgovan, V. Stan, I. Grigore, P. Anton, I. Mageri, N. Paraschiv, D. Filip, N. Constantin, V. Tecuceanu* și *P. Cojocaru.*

Echipa va fi însoțită de ing. *I. Călugărescu*, conducătorul delegației, *T. Niculescu* și *Luca Romano*, antrenori (**D. DANIEL**-coresp.).

CICLISM

„TURUL ROMÂNIEI" — PRINTRE MARILE ÎNTRECERI ALE ANULUI 1973!

La Geneva au avut loc, cu cîteva zile în urmă, Congresul Uniunii Cicliste Internaționale și reuniunile AIOCC (Asociația internațională a organizatorilor de curse cicliste), FIAC (Federația internațională de ciclism amator) și FICP (Federația internațională de ciclism profesionist). La dezbaterile prilejuite de congres și reuniuni a participat — în calitate de delegat — și secretarul general al F.R. Ciclism, Alșo Balaj. La întoarcerea de la Geneva i-am solicitat un interviu.

— Dintre cele 10 puncte, prevăzute pe ordinea de zi, care a fost — pentru sportul nostru cu pedale — cel mai important ?

— Fără îndoială, alcătuirea calendarului competițional internațional. Printre marile competiții rutiere ale sezonului sportiv 1973 a fost inclusă și cea de a XIX-a ediție a „Turului României", întrecere ce va fi organizată, după cum se știe, de ziarul Sportul, A. S. Loto-Pronosport și F. R. Ciclism între 3 și 10 septembrie, precum și tradiționala întrecere pe etape „Cupa Voința". Se află, de asemenea, în program „Criteriul juniorilor și tineretului".

— Presupunem că acest Congres a dat posibilitatea delegațiilor federațiilor naționale să transmită oficial invitații pentru cursele pe care le vor organiza anul viitor. Ce invitații ați primit pentru rutierii români ?

— Mult mai numeroase decît de obicei. Astfel, am fost invitați — urmînd ca Biroul F. R. Ciclism să-și dea avizul — la cea de a 26-a ediție a „Cursei Păcii", „Tour de l'Avenir" (care revine la sistemul de desfășurare în paralel cu „Turul Franței"), la „Turul Algeriei", „Turul Angliei", la „Turul Mexicului", „Turul Iugoslaviei", „Turul Bulgariei" ș.a. Pistarzii vor putea evolua la cele 5 întreceri din cadrul „Premiului Europei", ce vor fi organizate de federațiile de specialitate din Cehoslovacia, Bulgaria, R.D. Germană, Polonia și U.R.S.S.

— Ce alte lucruri ne puteți spune de la Congresul U.C.I. ?

— În primul rînd că a fost bine organizat de către comitetul director (președinte — **Adriano Rodoni**, secretar general — **Michal Jekiel**) și că s-a dat prilejul unui schimb echitabil de informații și invitații. A fost evident — din calendarul fantastic de bogat al anului viitor, din numărul mare de noi organizatori etc. — că sportul cu pedale cunoaște pretutindeni un puternic reviriment. Ciclismul românesc se bucură de aprecieri unanime, mărturie fiind și avalanșa de invitații la marile competiții internaționale. M-am bucurat nespus să aud din gura unor personalități de seamă ale Uniunii Cicliste Internaționale elogii la adresa arbitrului internațional **Octavian Amza**, excelente aprecieri pentru modul în care și-a adus contribuția la reușita campionatelor mondiale profesioniste, Jocurilor Mediteraneene, campionatului mondial de ciclocros.

Aș vrea de asemenea să subliniez faptul că numărul federațiilor naționale afiliate la U.C.I. a trecut de 100 prin primirea celor din Volta Superioară, Malawi, Nigeria și Togo.

Hristache NAUM

AVANCRONICA ÎNTRECERILOR REPUBLICANE

AUTOMOBILISM

MÎINE UN IMPORTANT CONCURS

Mîine dimineață, începînd de la ora 9, strada Maior Coravu din București va deveni pentru cîteva ore scena pe care cei mai valoroși automobiliști din țară vor demonstra în fața unui public numeros (sperăm) arta conducerii mașinilor. Automobiliști din Tulcea, Rm. Vîlcea, Alexandria, Satu Mare, Baia Mare, Timișoara, Reșița, Tg. Mureș, Tr. Severin, Iași, Arad, Sibiu, Oradea, Cluj și București își vor disputa întîietatea în finala concursului republican de îndemînare, competiție de maximă spectaculozitate, în care mai mult decît în orice alt gen de întrecere se pot verifica talentul și aptitudinile piloților în manevrarea autovehiculelor lor.

Îi vom întîlni la startul acestui concurs și pe Eugen Ionescu-Cristea, Laurențiu Moldovan, Valentin Topciu, Cornel, Dorin și Ilie-Motoc, deci pe toți maeștrii de necontestat ai volanului.

VOLEI

PENULTIMA ETAPĂ

Doar două etape ne mai despart de sfîrșitul primei părți a campionatelor naționale de volei: a X-a, care se desfășoară azi și mîine, și a XI-a, programată la 10 decembrie.

La feminin, se vor disputa doar patru meciuri, deoarece **Rapid** și **Penicilina** sînt angajate în competițiile continentale (giuleștencele au susținut deja întîlnirea cu I.E.F.S., urmînd să joace la 4 decembrie cu Constructorul, iar ieșencele la 14 cu aceeași echipă). Drept urmare, confruntarea dintre **Medicina** și **Dinamo** trebuie situată în frunte, ambele ocupînd în momentul de față poziții bune în clasament. La Cluj, **Universitatea** poate înregistra un succes în fața team-ului **Farul Constanța**, ca, de altfel și **Universitatea București** în meciul cu **C.S.M. Sibiu.** O misiune nu tocmai ușoară are **Universitatea Timișoara** la P. Neamț în confruntarea cu **Ceahlăul**, în fața căreia poate obține, totuși, un rezultat favorabil.

La masculin, întîlnirea **Rapid — Steaua** constituie capul de afiș, deși rapidiștii, în ultima vreme, nu mai oferă satisfacțiile de altădată. Totuși, să nu uităm că peste 10 zile ei vor susține prima partidă în „Cupa cupelor" și au datoria să demonstreze că fac totul pentru a avea o evoluție corespunzătoare. O întîlnire atractivă va avea loc la Cluj, între **Universitatea și I.E.F.S.**, ambele autoarele unor victorii prețioase în etapa precedentă. În rest: **Tractorul Brașov — Progresul București, Politehnica Galați — Electra, Voința Arad — Viitorul Bacău.**

BASCHET

RAPID — POLITEHNICA LA FETE, DERBY-UL ETAPEI

Din programul baschetbalistic al acestui sfîrșit de săptămînă, vom remarca tradiționalul derby feminin dintre Rapid și Politehnica București, echipe care își dispută de mai bine de un deceniu titlul de campioană republicană. După eșecul suferit miercuri la Cluj, în fața formației Universitatea, rapidistele vor lupta din răsputeri pentru un succes care le-ar menține în disputa pentru primul loc. Pe de altă parte, studentele vor angaja întrecerea cu dorința fermă a a obține victoria, foarte importantă pentru realizarea ambiției lor de a recuceri titlul.

Celelalte meciuri ale etapei: *feminin:* Constructorul — Voința București, Voința Tg. Mureș — Universitatea Cluj, Crișul Oradea — Universitatea Timișoara, Sănătatea Satu Mare — I.E.F.S.; *masculin* Academia Militară — Politehnica București, Dinamo — Voința, Politehnica Cluj — Rapid, Farul — I.C.H.F. și Universitatea Timișoara — I.E.F.S.

★

Deoarece în luna decembrie patru echipe vor susține meciuri în cadrul C.C.E. și Cupei cupelor, în programul inițial al diviziilor A au intervenit următoarele modificări de desfășurare a întîlnirilor: *la fete:* Sănătatea Satu Mare — I.E.F.S. în ziua de 2 decembrie (în loc de 3 decembrie), I.E.F.S. — Crișul Oradea în ziua de 8 ianuarie (în loc de 7 ianuarie); *la băieți:* Voința București — Universitatea Cluj în ziua de 18 decembrie (în loc de 19 noiembrie), Steaua — Universitatea Cluj în ziua de 26 decembrie (în loc de 3 decembrie) și Politehnica București — Farul Constanța în ziua de 12 decembrie (propunerea federației).

Epilogul meciului I.E.F.S. — POLITEHNICA CLUJ

În urma analizei celor petrecute la meciul I.E.F.S. — Politehhnica Cluj, din cadrul campionatului republican de baschet masculin, au fost luate următoarele măsuri:

— arbitrul *Mihai Aldea* a fost suspendat pentru două etape ale diviziei A și i s-a revocat programarea F.I.B.A. pentru jocurile C.C.E.;

— antrenorul *Vasile Mureșan* (Politehnica Cluj) a fost suspendat pînă la încheierea primului tur al diviziei A de la conducerea meciurilor echipei sale;

— *Iosif Maniu*, conducătorul echipei Politehnica Cluj, a fost suspendat pe un an de zile din orice funcție în baschet;

— întîlnirea I.E.F.S. — Politehnic Cluj se va rejuca în ziua de 12 decembrie, cu prilejul deplasării formației clujene pentru partida cu Voința București (1 decembrie).

RUGBY

ÎNTÎLNIREA FARUL — STEAUA, CAP DE AFIȘ...

După o lună de întrerupere, duminică se reia campionatul primei divizii la rugby. Sperăm ca partidele etapei a XI-a să ofere spectacole de calitate, mai cu seamă că în cîteva din ele se întîlnesc formații de certă valoare.

FARUL (locul V) — STEAUA (locul I). Partida programată la Constanța deține capul de afiș al etapei. Elevii lui **Titi Ionescu** sînt adversari redutabili, în special cînd joacă acasă (din 5 meciuri susținute au cedat doar unul, la limită, în fața Universității). Dacă adăugăm că ei au avut o evoluție bună și în întîlnirea susținută în compania lotului național cu zece zile în urmă, ajungem la concluzia că steliștii au o misiune foarte dificilă. Pe de altă parte, rugbyștii antrenorului **P. Cosmănescu** au neapărată nevoie de victorie pentru a menține diferența de 4 puncte față de principala lor urmăritoare, Știința, în cazul cînd și aceasta ar învinge în deplasare. Arbitru: P. Niculescu.

C.S.M. SIBIU (III) — UNIVERSITATEA TIMIȘOARA (IV). Și întîlnirea de la Sibiu suscită un interes deosebit. Campioana „en titre", Universitatea, luptă pentru a nu se rupe definitiv de pozițiile fruntașe (un eventual insucces, coroborat cu celelalte rezultate ar putea-o plasa mai jos de mijlocul clasamentului), în timp ce sibienii aspiră, îndreptățit, la un loc cît mai bun în clasament. Arbitru: Al. Lemneanu.

În rest: RULMENTUL BÎRLAD — DINAMO (arbitru: Șt. Cristea), POLITEHNICA IAȘI — ȘTIINȚA PETROȘANI (T. Witting), GRIVIȚA ROȘIE — PRECIZIA SĂCELE (R. Chiriac), VULCAN — C.S.M. SUCEAVA (G. Eftimescu), SPORTUL STUDENȚESC — GLORIA (S. Dragomirescu).

1. STEAUA	10	9	0	1	160—46	28
2. Știința	10	6	2	2	103—35	24
3. C.S.M. Sibiu	10	6	1	3	57—30	23
4. Universitatea	10	6	0	4	149—43	22
5. Farul	10	5	2	3	117—63	22
6. Dinamo	10	5	2	3	114—63	22
7. Politehnica	10	4	3	3	46—59	21
8. Rulmentul	11	5	0	6	58—103	21
9. Vulcan	10	5	0	5	52—114	20
10. Sportul stud.	10	3	2	5	67—98	18
11. Gloria	11	1	5	5	58—89	18
12. Grivița	10	2	3	5	63—77	17
13. Precizia	10	1	3	6	36—140	15
14. C.S.M. Suceava	10	1	1	8	50—160	13

LUPTE

ASTAZI ȘI MÎINE, ÎN DIVIZIA A

Ultimele întreceri, în campionatul diviziei A de lupte greco-romane și în cel de „libere" vor avea loc astăzi și mîine. În sala Giulești își vor disputa, astăzi, întîietatea Rapid București, IPROFIL Rădăuți și Dunărea Galați, iar mîine, la Slatina, Steaua, C.S. Pitești și Aluminiu din localitate (două triunghiulare din divizia de greco-romane). În campionatul de lupte libere sînt programate mîine 4 triunghiulare: Steagul roșu Brașov — Nicolina Iași — C.S. Tîrgoviște, Autosport Sf. Gheorghe — Tomistex Constanța — Progresul București, C.F.R. Timișoara — Mureșul Tg. Mureș — Rapid București și Vulturii Textila Lugoj — Lemnarul Odorhei — Steaua (prima formație din fiecare triunghiular este organizatoare).

Iată și clasamentele la ambele stiluri după disputarea partidelor restante și a celor care au fost devansate.

LIBERE

SERIA EST

1. Steagul roșu	14	13	1	0	257,5—129,5	41
2. Dunărea Galați	16	9	1	6	289 —265	35
3. Dunărea Br.	16	7	3	6	310 —270	33
4. Dinamo Buc.	16	8	0	8	300,5—306,5	32
5. C.S. Tîrgoviște	14	8	0	6	285 —209	30
6. Progresul Buc.	14	6	4	4	230 —205	30
7. Tomistex C-ța	14	3	2	9	234 —276	22
8. Nicolina Iași	14	3	1	10	190 —296	21
9. Autosport Sf. Gh.	14	3	0	11	160,5—338,5	20

SERIA VEST

1. Steaua	14	13	1	0	300 —146	41
2. Dinamo Bv.	16	11	3	2	323 —150	41
3. C.S. Satu M.	16	10	1	5	252 —199	37
4. Mureșul Tg. M.	14	6	0	8	236,5—209,5	26
5. Lemnarul Odorhei	14	6	0	8	203 —241	26
6. Vulturii Textila Lugoj	14	5	2	7	231 —260	26
7. A.S.A. Bv.	16	4	1	11	198,5—293,5	25
8. C.F.R. Tim.	14	2	4	8	196 —310	23
9. Rapid Buc.	14	2	1	11	178 —298	19

GRECO-ROMANE

SERIA EST

1. Steaua	14	13	0	1	291,5—139,5	40
2. Metalul Buc.	16	8	3	5	281,5—214,5	35
3. C.S. Pitești	14	8	1	5	265,5—211,5	31
4. A.S.A. Bacău	16	5	3	8	232,5—279,5	29
5. Aluminiu Slatina	14	6	1	7	238,5—207,5	27
6. Dunărea Gl.	14	6	1	7	231,5—230,5	27
7. Dunărea Tulcea	16	4	2	10	194 —338	26
8. Rapid Buc.	14	5	1	8	215,5—242,5	25
9. IPROFIL Rădăuți	14	5	0	9	194,5—281,5	24

SERIA VEST

1. Dinamo Buc.	16	16	0	0	530,5— 93,5	48
2. Progresul Buc.	16	12	0	4	291 —233	40
3. Vulturii Text. Lugoj	16	11	0	5	315 —249	38
4. Crișul Oradea	16	8	0	8	285,5—296,5	32
5. Electroputere Craiova	16	7	1	8	259,5—281,5	31
6. Steagul r. Bv.	16	5	2	9	226,5—337,5	28
7. A.S.A. Cluj	16	5	1	10	238 —343	27
8. C.F.R. Tim.	16	3	4	9	240,5—336,5	26
9. C.S. Satu M.	16	0	2	14	166,5—402,5	18

HANDBAL

DUPĂ „TROFEUL CARPAȚI"

APLAUZE ȘI PENTRU... ULTIMA CLASATĂ!

Avînd în față una dintre cele mai bune handbaliste ale lumii, Mara Torti (Iugoslavia), Iuliana Hobincu *din echipa de tineret a României (în prim plan) este obligată să paseze unei coechipiere. Fază din jocul Iugoslavia — România-tineret.* Foto: Dragoș NEAGU

Întotdeauna, asupra ultimei clasate într-o competiție se abat o sumedenie de critici. De această dată, însă, după cea de a XIII-a ediție a „Trofeului Carpați", reprezentativa de tineret a României — ocupanta ultimului loc — are o situație oarecum specială, întrucît, alături de cele cinci mari puteri ale handbalului feminin mondial, tinerele noastre jucătoare nu numai că nu puteau viza una din pozițiile fruntașe, dar nici măcar nu sperau să obțină o victorie.

Pornind, deci, de la ideea unei comportări cît de cît onorabile, antrenorii *Dan Bălășescu* și *Traian Cucovală* au căutat să confere echipei lor un rol superior celui de „figurantă", cu care era creditată, iar rezultatele înregistrate în două dintre cele cinci partide susținute (5—9 cu U.R.S.S. și 15—19 cu Iugoslavia) dovedesc în mod elocvent că formația noastră de tineret a reușit uneori să facă față cu succes pretențiilor și asprimii acestei competiții internaționale de mare anvergură. Dincolo, însă, de rezultatele înregistrate, prezența lotului de tineret al României la „Trofeul Carpați" poate fi considerată drept un mare cîștig pentru handbalul nostru feminin, prin faptul că eșalonul de mîine a fost pus în contact cu elita mondială, avînd posibilitatea să acumuleze o experiență neprețuită. Alinierea echipei de tineret la marile competiții organizate în țară (și chiar peste hotare) se dovedește încă o dată a fi o inițiativă binevenită și utilă.

Să vedem, însă, care au fost punctele bune și slabe ale evoluției echipei noastre în turneul de la Iași.

Cel dintîi lucru demn de subliniat este promovarea masivă a unor jucătoare din lotul de junioare, aflate încă la o vîrstă care le permite mult mai mulți ani de evoluție în garnitura juventistă. Dintre acestea, RIȚA FLOREA (17 ani) — fără îndoială, o handbalistă de excepție, GEORGETA VASILE (18 ani) IULIANA HOBINCU (18) ani) portarii MARIOARA MÜLER (18 ani) și ANA MAN (17 ani) sînt talente autentice, jucătoare de reală perspectivă, cu mari posibilități de afirmare. Spre ele trebuie să fie îndreptată atenția antrenorilor naționalei noastre, întrucît, pînă la J.O. de la Montreal, aceste speranțe, pregătite minuțios, pot să devină titulare de nădejde ale primei garnituri a țării.

În turneul de la Iași, jucătoarele acestea au dus greul echipei de tineret pe umerii lor. *Rița Florea* a impresionat prin șuturile în forță, de la distanță. *Georgeta Vasile* și *Iuliana Hobincu* au conferit formației atuul pătrunderilor fulgerătoare pe extreme, în timp ce portarii *Marioara Müler* și *Ana Man* au avut deseori intervenții salutare, mult aplaudate de public. Lor li se pot adăuga subtilitatea conducătoarei de joc *Maria Niță* și forța de aruncare a *Niculinei Iordache* — o handbalistă promovată, de fapt, în prima echipă a țării, dar cedată „tineretului" pentru acest turneu, lucru care a dus la neintegrarea ei deplină în angrenajul formației secunde.

Trecînd în revistă jucătoarele „de vîrf" din echipa de tineret am enumerat și părțile bune din jocul reprezentativei, așa încît acum putem trece și la punctele „nevralgice" ale formației.

Replierile greoaie, circulația insuficientă a pivoților în atac, imprecizia paselor precum și fluctuațiile de ritm au favorizat intercepții și contraatacuri ale teamurilor adverse, încheiate inerent cu goluri. În plus, pripeala în finalizare și insuficienta concentrare la executarea aruncărilor de la 7 m au dus la ratarea unui număr mare de ocazii favorabile.

Dincolo de lipsurile amintite, s-a desprins clar faptul că antrenorii D. Bălășescu și T. Bucovală au reușit, la nici un an de la preluarea și restructurarea echipei, să-i imprime un suflu nou în joc, să-i dea o concepție modernă, asigurîndu-i totodată o combativitate crescută și o omogenitate tot mai mare. Acestea sînt și motivele pentru care reprezentativa de tineret a României, deși clasată pe ultimul loc, a primit la Iași numeroase aplauze.

Horia ALEXANDRESCU

ATLETISM

(Urmare din pag. 1)

ȘCOALA — UNITATE DE BAZĂ

75 secții cu 440 grupe și 7 390 elevi în școli sportive, 19 secții cu peste 2 000 elevi în liceele cu program de educație fizică și 6 secții în școlile generale cu program special. În total, deci, 100 secții cu aproximativ 10 000 elevi, de instruirea acestora ocupîndu-se peste 200 profesori și antrenori. Ca pondere și valoare, eșalonul atleților școlari s-a impus în acest an competițional în rîndul juniorilor. Astfel, în campionatele naționale ale copiilor și juniorilor, peste 70 la sută dintre concurenți au reprezentat unitățile școlare cu profil sportiv, luîndu-și și „partea leului" în ceea ce privește titlurile de campioni naționali și medaliile: 81 de titluri dintr-un total de 126 și 252 medalii din 378 decernate. În aceeași sferă a performanței '72 trebuie să înscriem și cele aproape 200 de noi recorduri republicane (din care 11 sînt cotate printre cele mai bune performanțe ale juniorilor din Europa, la diverse probe), ca și titlurile de campioni balcanici obținute de 15 elevi ai acestor școli.

Dintr-o recentă apreciere făcută de Vladimir Simionescu, inspector în M. E. Î. la consfătuirea de la Snagov a cadrelor tehnice din atletism, rezultă însă că „rețeaua atletismului școlar de performanță corespunde numai în parte necesităților pe care le impune permanenta împrospătare și lărgire a activității atletice de vîrf din țara noastră". Subscriem la această opinie și încercăm să detaliem.

Apreciind încercarea de răspîndire teritorială a secțiilor de atletism școlar în zone cît mai diverse ale țării — urmărindu-se, evident, de către forurile de resort prospectarea cît mai largă a candidaților de atletism — nu putem să nu consemnăm marea discrepanță în ceea ce privește randamentul între școli și secțiile cu profil de atletism, deși, în general, ele beneficiază de condiții asemănătoare. La o confruntare exigentă a rețelei, așa cum figurează ea pe hîrtie, cu productivitatea acesteia, se vădește clar că nu numărul școlilor sau existența unui centru sau altul pe harta atletică a țării constituie factorul determinant ci eficiența muncii de fiecare zi a tuturor cadrelor didactice și antrenorilor din această rețea. Există unități școlare care de ani de zile înghit fonduri de zeci și sute de mii de lei din bugetele organelor locale de stat, dar nu reușesc să aibă o prezență cît de cît notabilă pe arena competițională. Școli sportive cu personal încadrat, cu fonduri alocate an de an, cu secții afiliate la federație, aflate sub controlul inspectoratelor județene și ale Direcției Educației Fizice din Ministerul Educației și Învățămîntului consumă fără să producă nimic. O asemenea listă cuprinde școlile sportive din Aiud (jud. Alba), Tîrgu Ocna (Bacău), Năsăud (Bistrița Năsăud), Botoșani (Botoșani), Săcele (Brașov), Buzău (Buzău), Sf. Gheorghe (Covasna), Constanța — Șc. sp. nr. 2 (Constanța), Tîrgoviște (Dîmbovița), Galați — Șc. sp. nr. 2 (Galați), Sighetul Marmației (Maramureș), Strehaia (Mehedinți), Slatina (Olt), Cîmpina (Prahova), Suceava (Suceava), Sînnicolaul Mare (Timiș). Nu de puține ori aflăm de apariția unor rezultate ale elevilor acestor școli ce par a fi performanțe meritorii dar care, la o verificare exigentă și reală, cum sînt competițiile republicane, ele se împrăștie precum puful de păpădie. **Numai în acest an, la campionatele naționale de juniori, 56 la sută dintre participanții școlilor sportive și ai liceelor cu program special nu și-au realizat nici măcar standardurile.** Prea multe cheltuieli inutile pentru acești prea mulți tineri atleți nepregătiți la școlile sportive din Buzău, Caransebeș, Odorhei, Iași, Tg. Mureș, Sibiu, Beiuș, la liceele cu program de la Tg. Mureș, Brașov, Cluj, Craiova și altele.

Lăsînd deoparte Liceul Central Experimental de atletism din Cîmpulung Muscel — a cărui pondere o vom dezbate într-un alt articol — sînt demne de relevat eforturile entuziaste și nedrămuite în timp, conștiința profesională și dorința de a fi la curent cu noutățile meseriei lor, ale multor profesori. Aceste trăsături definitorii pentru un cadru didactic nu caracterizează, însă, din păcate, activitatea tuturor celor chemați să depisteze, să crească și să educe tinerele talente. Atletismul românesc progresează an de an, **dar prea lent în comparație cu evoluția spectaculoasă de rapidă a nivelului valoric internațional. La acest ritm lent contribuie, fără doar și poate, în primul rînd comoditatea și lipsa de răspundere a celor care călăuzesc primii pași în performanță ai atleților. Prea multe rețineri față de cerințele antrenamentului modern la copii și juniori, prea mult empirism în ședințele de pregătire, unde planul este una și practica alta. Sub plapuma „evitării forțării" se evită, de fapt, efortul intens și pregătirea multilaterală a celor mai mici atleți. Aparent paradoxal, se neglijează tocmai cerințele vîrstei și se promovează pregătirea superficială, așa-zisă „tehnică". Și rezultatul se obține, ce-i drept, mai rapid, dar dispare tocmai atunci cînd e necesar, la vîrsta confirmării valorice. Iată una din explicațiile pentru care unii dintre juniorii noștri din echipele reprezentative sînt net depășiți în confruntări internaționale și, prea ades, elementele care sînt vîrfuri la vîrsta junioratului dispar la maturitate.**

După părerea noastră, problema cheie a atletismului nostru școlar o constituie selecția. Nu numai pentru că aceasta determină în bună parte fertilitatea eforturilor ce se depun pentru scoaterea la lumina performanței a celor mai dotate elemente tinere, ci și pentru că acest proces dă măsura pasiunii și priceperii profesorilor și antrenorilor. Aceștia trebuie să cutreiere în lung și-n lat perimetrul pe care îl au în responsabilitate și nu să aștepte să le pice talentul precum mana cerească.

Școala trebuie să investească capital moral și material în cei mai tineri practicanți ai atletismului, pentru a fi cu adevărat o unitate de bază a atletismului nostru.

NOI REALIZĂRI ALE VÎNĂTORILOR ȘI PESCARILOR SPORTIVI

Ieri, la amiază, la sediul central al Asociației Generale a Vînătorilor și Pescarilor Sportivi a avut loc o conferință de presă, cu prilejul tradiționalei „deschideri" a sezonului de vînătoare la iepuri și fazani.

S-a arătat, printre altele, că în anul acesta s-au înregistrat sporite efective de vînat și o contribuție mai consistentă decît în alți ani, din partea vînătorilor, la combaterea dăunătorilor vînatului. De fapt, așa se și explică, în oarecare măsură sporirea efectivelor de vînat. Pe de altă parte, prin noile reglementări privind vînătoarea s-au creat condiții optime pentru practicarea acestui sport. Și, pentru ca fiecare vînător să-și poată încerca măiestria de trăgător, asociația a făcut eforturi deosebite ca să ofere cît mai multe „ținte zburătoare" vînătorilor săi: a colonizat, în 1972 peste 75 000 de fazani în aproape toate județele țării (în afară de căpriori, cerbi etc.). Aceștia s-au adăugat celor peste 100.000 existenți în terenuri. Se preconizează pentru ca pînă în 1975, să se ajungă la lansarea în teren a 200.000 de fazani. Dacă avem în vedere și sporul natural al acestei specii, este ușor de imaginat faptul că fazanul va deveni vînatul nr. 1 pe plan național și va solicita din plin priceperea și tirul celor peste 45.000 de vînători din țara noastră.

Nici pescarii sportivi nu au de ce să se plîngă. La dispoziție le stau, pe plan național, 10.000 km de ape de munte și peste 18.000 hectare de ape stătătoare, bazine amenajate sau semiamenajate. Numai în acest an, în apele de munte, au fost deversați aproape 5.000.000 de puieți de păstrăv, iar în apele de șes peste 16.000.000 de puieți de clean, mreană, pești fitofagi etc. Preocuparea pentru extinderea bazei pescuitului sportiv stă în atenția conducerii asociației și se apreciează ca, în anul viitor, baza piscicolă (destinată sportului cu undița) să crească cu încă 1 500 hectare. De asemenea, se prevede o creștere importantă a numărului oamenilor muncii care practică acest frumos și sănătos sport: în prezent asociația numără 132.000 de membri pescari sportivi, în anul 1975 se preconizează ca acest număr să ajungă la cel puțin 200.000 de pescari sportivi.

Dacă în acest an, pe plan internațional, echipele reprezentative ale pescarilor sportivi din țara noastră au cîștigat doar două din cele patru întîlniri la care au participat („Cupa prieteniei" și concursul „București — Belgrad"), asociația își ia ca sarcină de prim ordin afirmarea pe plan internațional a pescuitului sportiv din România.

ANUNȚ

DEPARTAMENTUL POȘTELOR ȘI TELECOMUNICAȚIILOR DIRECȚIA DE POȘTĂ ȘI DIFUZARE A PRESEI

aduce la cunoștința întreprinderilor, instituțiilor și unităților cooperatiste că abonamentele colecții pentru anul 1973 la:

ZIARE ȘI REVISTE

se primesc la direcțiile județene de poștă și telecomunicații și la oficiile municipale.

fotbal

DUPĂ TRIALUL SELECȚIONATELOR DIN DIVIZIA B

● O ACȚIUNE CARE VINE ÎN SPRIJINUL ANTRENORILOR ȘI JUCĂTORILOR
● ȘI ÎN CAMPIONATUL SECUND SÎNT SUFICIENTE TALENTE
● F. R. F. VA TREBUI SĂ PROGRAMEZE PERIODIC ASEMENEA TRIALURI

Înainte de meci, la vestiare, antrenorii **Vasile Copil** (Delta Tulcea) și **Gh. Staicu** (Olimpia Satu Mare), doi dintre tehnicienii cărora li s-a încredințat pregătirea selecționatelor diviziei B, își exprimau satisfacția față de acțiunea federației.

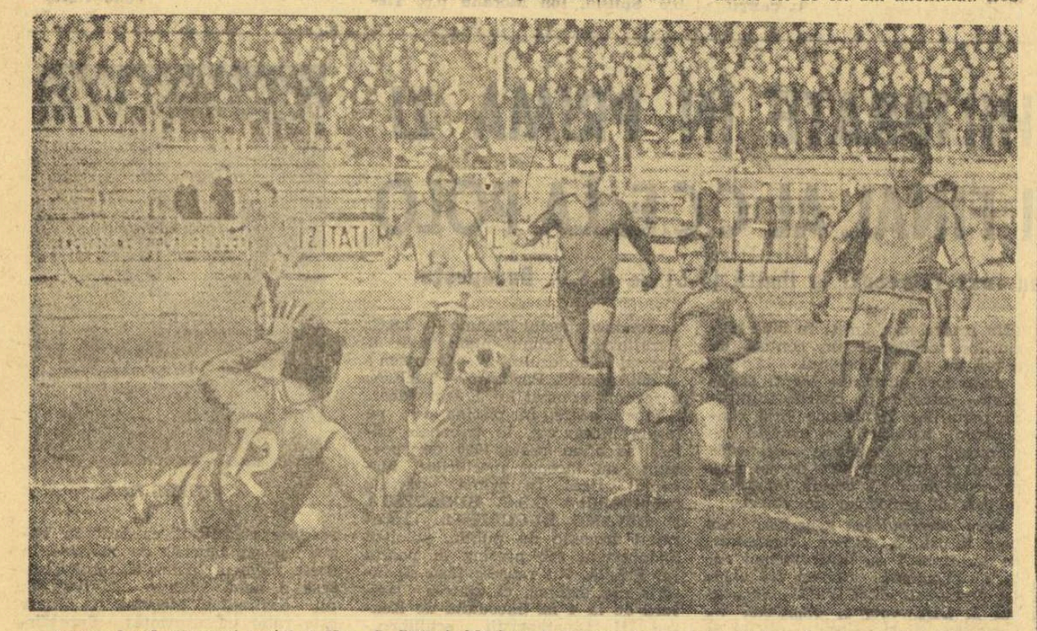

Portarul selecționatei seriei a II-a, S. Batori, blochează curajos balonul la picioarele atacantului Manciu.
Foto : S. BACKSY

„Pentru toți acești tineri jucători prezenți la trialul de la București, bucuria afirmării nu cunoaște margini. Faptul că au fost chemați să arate ce pot, le-a trezit ambițiile, le-a ridicat moralul, le-a mărit doza de încredere în posibilități". Remarca celor doi antrenori s-a confirmat o dată cu fluierul de începere al meciului dintre „remarcații de toamnă" ai Diviziei B, care au oferit celor cîteva mii de spectatori o dispută agreabilă din care n-au lipsit acțiunile atractive.

Iată de ce considerăm că inițiativa federației și-a atins pe deplin scopul. De fapt nu este pentru prima dată cînd Capitala găzduiește asemenea trialuri. Confruntările de acest gen trebuie să devină cît mai dese. Să se organizeze periodic pentru a oferi pe de o parte, jucătorilor să-și exprime calitățile, pe de alta să-i ajute pe tehnicieni în a trage cele mai obiective concluzii în legătură cu posibilitățile fiecăruia dintre selecționați, fiind bine știut că în timpul partidelor de Divizia B, miza jocului, scopul în sine al campionatului nu poate oferi o imagine reală a randamentului jucătorilor.

Interesul stîrnit de confruntarea selecționatelor seriei I și a II-a a diviziei B, a avut un larg ecou atît în rîndurile spectatorilor, dar mai ales în mijlocul antrenorilor. Așa se explică faptul că majoritatea antrenorilor din Capitală (începînd cu cei de divizia A și sfîrșind cu cei ai echipelor din campionatul orășenesc) împinși de curiozitate, s-au aflat și ei pe marginea terenului, comentînd și analizînd evoluția fiecărui jucător. Tot cu această ocazie o serie de antrenori tineri care s-au ocupat timp îndelungat de pregătirea și promovarea unor elemente tinere la echipele lor de club și-au văzut eforturile încununate de succes, ieșind astfel cît de cît din anonimat. Roadele muncii lor, s-au văzut concret, ridicîndu-le astfel meritul profesional, devenind mai cunoscuți marii mase de iubitori ai fotbalului. De asemenea jucători despre care se auzise foarte puțin au putut fi văzuți la lucru, pe viu, etalîndu-și talentul. Ne referim în special la fundașii **Vițâ** (Metalul București) și **Mehedințu** (Politehnica Timișoara), sobri, precișii în intervenții, apărători care excelează în jocul la interceptie. La mijlocașii **Romilă II** (Politehnica Iași) — laborios și perspicace, **Radu** (Minerul Baia Mare) un „argint viu" pe tot terenul și **Gabel** (C.S.M. Sibiu) posesorul unei game variate de procedee tehnice, detașîndu-se prin utilizarea pasei la distanță. Sau la atacanții **Manciu** (Dunărea Giurgiu), **Negoescu** (Gloria Buzău) și **Paraschivescu** (Metrom Brașov), jucători incisivi care caută cu insistență drumul spre gol. Ne oprim aici cu lista remarcaților : dar merite revin tuturor jucătorilor care au evoluat miercuri în Capitală. Ar mai fi de adăugat și seriozitatea cu care au privit această acțiune cei șase antrenori (C. Teașcă, P. Popescu, V. Copil — seria I și C. Manolache, Gh. Staicu și M. Negru — seria a II-a). Toți, dar mai ales **C. Teașcă**, și-au condus cu multă însuflețire elevii de pe margine dovadă a pasiunii cu care au înțeles să răspundă încrederii acordate.

Gheorghe NERTEA

Unde mergem ?

SÎMBĂTĂ

BASCHET. **Sala Dinamo**, de la ora 16 : Universitatea — I.E.F.S. II (m. B), Dinamo — Voința București (m. A) ; **sala Arhitectura**, de la ora 17 : P.T.T. — Progresul (m. B), Arhitectura — Universitatea București (f. B) ; **sala Progresul**, de la ora 18 : Progresul — P.T.T. (f. B) ; I.E.F.S. II — Olimpia București (f. B).

FOTBAL. **Teren Dinamo**, ora 13,30 : Dinamo — Chimia Făgăraș (meci din cadrul „Cupei României").

LUPTE GRECO-ROMANE. **Sala Giulești**, ora 10 : IPROFIL Rădăuți — Dunărea Galați — Rapid București (triunghiular divizia A).

POPICE. **Arena Voința**, de la orele 8 și 15 : competiția internațională „Cupa Carpați".

SCRIMĂ. — **Sala Floreasca II**, de la ora 8 : Campionatul diviziei B.

VOLEI. **Sala Giulești**, ora 17 : Rapid — Steaua (m. A) ; Rapid — Haladas Hamapil (partidă din cadrul primului tur al C.C.E. la volei feminin) ; **sala Dinamo**, ora 18,30 : Medicina Buc. — Dinamo (f. A).

DUMINICĂ

BASCHET. **Sala Giulești**, de la ora 10 : Academia Militară — Politehnica București (m. A), Rapid — Politehnica (f. A) ; **sala Constructorul**, ora 9,30 : Constructorul — Voința București (f. A).

FOTBAL. **Teren Autobuzul**, ora 11 : Autobuzul — U.T.A., **teren Metalul**, ora 11 : Metalul — Universitatea Craiova ; **teren Progresul**, ora 11 : Progresul — Petrolul (meciuri din cadrul „Cupei României").

POPICE. **Arena Voința**, ora 8 : competiția internațională „Cupa Carpați".

RUGBY. **Teren Vulcan**, ora 11 : Vulcan — C.S.M. Suceava ; **teren Parcul Copilului**, ora 10 : Griviția Roșie — Precizia Săcele ; **teren Olimpia**, ora 9,30 : Sportul studențesc — Gloria (meciuri din cadrul campionatului, Divizia A).

SCRIMĂ. — **Sala Floreasca II**, de la ora 8 : Campionatul diviziei B.

VOLEI. **Sala Institutului pedagogic**, de la ora 8,30 : Flacăra roșie București — Universitatea Iași (f. B) ; Universitatea București — C.S.M. Sibiu (f. A) ; Spartac București — Dacia Pitești (f. B) ; A.S.E. București — C. P. București (f. B) ; **sala Giulești**, de la ora 8,30 : Aurora Buc. — Unirea Tricolor Brăila (m. B) ; Locomotiva București — Medicina București (m. B).

CÎȘTIGĂTORII AUTOTURISMELOR ȘI AI EXCURSIILOR DE LA TRAGEREA EXCEPȚIONALĂ LOTO DIN 21 NOIEMBRIE 1972

Categoria 1 (1 autoturism DACIA 1300) : Anghelide Pană Mihail din București ; categoria 2 (3 autoturisme SKODA S 100) : 1. Vidovici Virginia — Brăila ; 2. Dragoș Ioan — Brașov ; 3. Barbu Ion — București ; categoria 4 (28 excursii la Paris cu avionul durata cca. 8 zile) : 1. Mihai Cornelia — Pitești ; 2. Paga Ion și 3. Perju Vasile din Brașov ; 4. Rakoși Dezso — Făgăraș ; 5. Cașu Niculiță — Brăila ; 6. Curta Ioan și 7. Feri Sandor din Cluj ; 8. Ciobescu Gheorghe — sat Caivan com. Lipnița județul Constanța ; 9. Maxim Alexandru — Sf. Gheorghe județul Covasna ; 10. Cojocaru A. Marin — Slobozia — Argeș ; 11. Ursache Gheorghe — Iași ; 12. Grancso Bela — Sovata ; 13. Moldovan Ileana — Tg. Mureș ; 14. Silivestru Nicolaie — com. Mălincrav județul Sibiu ; 15. Ene Stan — Slatina ; 16. Pîrvu Ion — Ploșteni județul Prahova ; 17. Ghiorghitomia Constantin — Dolhasca județul Suceava ; 18. Eidl Ion — Sînnicolaul Mare jud. Timiș ; 19. Flaton Rudolf Martin — Sînnicolaul Mare jud. Timiș ; 20. Belciu Marioara ; 21. Niculaie Badea ; 22. Fundescu Dumitru ; 23. Niță Vasile ; 24. Craioveanu Ion ; 25. Puiu Elena ; 26. Lungu Cornel și 27. Roșu Ioana toți din București ; 28. Trop Petre — Mehadia jud. Caraș Severin (continuare în numărul de marți).

NUMERELE EXTRASE LA TRAGEREA LOTO DIN 1 DECEMBRIE 1972

FOND GENERAL DE PREMII : 1.066.086 lei din care 34.816 report

EXTRAGEREA I : 65 72 84 51 28 36 19 16 60

EXTRAGEREA a II-a : 25 71 53 43 12 22 10

Plata premiilor se va face în Capitală începînd din 9 decembrie pînă la 14 ianuarie 1973 inclusiv ; în țară aproximativ, de la 13 decembrie pînă la 14 ianuarie 1973 inclusiv.

Rubrică redactată de LOTO-PRONOSPORT

ASTĂZI ȘI MÎINE, 16-IMILE

DIVIZIONARELE A INTRĂ PE ORBITA CAPRICIOASĂ A CUPEI

● CE REPREZINTĂ COMPETIȚIA K.O. PENTRU MERITUOASELE CALIFICATE CA ȘI PENTRU „DEBUTANTELE" EI ● OPINIA UNUI CONDUCĂTOR DE CLUB ● UNDE VOR APĂRE SURPRIZELE ?

Astăzi și mîine, deci, 16-imile „Cupei României".

De o parte, cele 16 divizionare A : **Dinamo, „U" Cluj, Jiul, F.C. Argeș, „U" Craiova, Petrolul, U.T.A., Sportul studențesc, S. C. Bacău, A.S.A. Tg. Mureș, C.S.M. Reșița, Rapid, Steagul roșu, Farul, C.F.R. Cluj, Steaua** (enumerarea e făcută în ordinea intrării în scenă, după „orarul" pe care îl publicăm alăturat) ; de cealaltă parte, reprezentantele categoriilor mai mici — formații de Diviziile B și C și chiar și o reprezentantă a campionatelor județene, aceasta merituoasa **Metalul Oradea.** Dar, prin plusurile de încredere și elan pe care **„Cupa României"** le dă, iată, aceste echipe care vor avea în fața lor pe formațiile din cel mai înalt campionat al fotbalului românesc, se văd aduse în centrul atenției. Și e foarte bine ; competiția surprizelor își îndeplinește astfel și marele său rol de propulsare a formațiilor mai puțin cunoscute.

Dar pentru cele 16 din „A", ce reprezintă acest moment ? Ne-o spune unul dintre conducătorii formațiilor din primul campionat al țării, prof. MIRCEA PASCU vicepreședintele lui **Jiul Petroșani : „Cred că jocurile de cupă prezintă mult interes pentru formațiile de prima categorie, chiar din fazele cînd întîlnesc echipe din categorii mai mici. Este, mai întîi, noutatea adversarului. Iată, noi întîlnim pentru întîia oară pe Constructorul Galați, jucăm la Galați unde sperăm că inedita noastră prezență va atrage un important număr de spectatori. Există un stimulent, așadar, și pentru noi nu numai pentru partenerii noștri de întrecere. Sînt satisfăcut că, după multă vreme, cupa se bucură de regimul normal, al unei programări la sfîrșit de săptămînă. Dar, apropo de programare, socotesc că — pentru a se evita intrarea pînă la jumătatea lunii decembrie cu etapele de campionat și cupă — e bine ca fixarea duminica-miercurea-duminica a meciurilor să se facă la început de sezon și nu la sfîrșitul lui. Se cîștigă, astfel, timp din plecare, ca să nu mai vorbesc că și pentru echipa națională e un folos acesta, ajutînd la intrarea mai rapidă în formă a internaționalilor".** Ni se par foarte juste observațiile conducătorului clubului din Petroșani ; de aceea le-am și consemnat.

Revenind la cupă, vom abandona, pentru astăzi, acele clasice avansronici, în care se încearcă anticipările privind rezultatul. Pentru simplul motiv că, astăzi și mîine, pot apare cele mai neașteptate răsturnări ale „calculului hîrtiei". Sigur că înregistrarea unui număr impozant de asemenea surprize nu ar fi deloc lăudabilă pentru plutonul celor 16 „senioare" care iau startul în a 36-a ediție a „Cupei României", formațiile de prima divizie. Dar fără surprize, cupa nu ar fi... cupă. Competiția k.o. e aceeași peste tot. Și n-ar trebui, pentru a avea cea mai puternică mărturie asupra „șotiilor" ei, decît să citiți aceste cuvinte spuse de **Jackie Charlton**, la cîteva momente după ce echipa lui, **Leeds**, care conducea în acel moment în clasamentul primei ligi, era eliminată în **„Cupa Angliei"** de o formație din liga a patra: **„La 32 de ani am aflat ce este o competiție gen cupă. În fotbal mai cu seamă. Cine se joacă... jucînd, ca noi va păți !"** Ne gîndim că pățania celebrului internațional englez va reapare și în fața ochior fotbaliștilor noștri de prima divizie, acum, cînd mulți dintre ei se gîndesc — poate — că se află în fața unor „buturugi mici".

Cine a reușit și cine nu a reușit să dejoace intențiile așa de năstrușnice ale competiției k.o., dornică să-și recruteze victimele numai din „înalta societate" fotbalistică, o vom ști duminică după amiază, cînd va apare lista tuturor celor 16 echipe intrate în optimi.

ASTĂZI, DE LA ORA 13,30 :

BUCUREȘTI : Dinamo — Chimia Făgăraș (stadionul Dinamo)
ORADEA : Metalul — „U" Cluj
GALAȚI : Constructorul — Jiul Petroșani
MÎINE
ORA 11
BUCUREȘTI : Metalul — „U" Craiova (stadionul Pantelimon)
BUCUREȘTI : Progresul — Petrolul Ploiești (stadionul Progresul)
BUCUREȘTI : Autobuzul — U.T.A. (stadionul Autobuzul)
ORADEA : F.C. Bihor — Sportul studențesc
ARAD : Vagonul — S.C. Bacău
ORA 12,30
PAȘCANI : C.F.R. — F.C. Argeș
ORA 13,30
PETROȘANI : Știința — A.S.A. Tg. Mureș
GALAȚI : F.C. Galați — C.S.M. Reșița
SINAIA : Carpați — Rapid București
RM. VILCEA : Chimia — St. roșu Brașov
SIBIU : C.S.M. — Farul Constanța
PIATRA NEAMȚ : Ceahlăul — C.F.R. Cluj
LUPENI : Minerul — Steaua București

GOLUL NU VINE SINGUR...

SASU, din nou în actualitate, ne vorbește despre „secretele" antrenamentului său

Reîntîlnirea cu Mircea Sasu, cel care — la 33 de ani — a devenit spaima portarilor. Dar în Divizia B. Începem imediat tirul întrebărilor.

— Mulțumit de rezultat ? (n.a. Echipa sa, Minerul, învinsese pe F. C. Bihor cu 1—0, prin golul marcat de el.)

— De cele două puncte cîștigate, da. De scor, însă, nu ! O dată în plus mi-am dat seama că adversarii cu care te reîntîlnești îți cunosc slăbiciunile. Cînd scăpam de marcajul strict al lui Bedea sau Naghi, mă întîlneam cu libero-ul Dărăban, jucător rapid, cu un gabarit impresionant și pe deasupra veche cunoștință.

— Și totuși ai marcat...

— Da. Dar numai un gol ! Feroviarilor timișoreni și Olimpiei din Satu Mare le-am „impuns" poarta de cîte patru ori, la scoruri identice de 4—0.

— Explicația ?

— Apărătorii timișoreni mi-au ușurat sarcina fiind într-o zi slabă. Cu sătmărenii însă alta e povestea. (n.a. Auzisem de un vechi incident din perioada bucureșteană dintre Sasu și Stalcu, actualul antrenor al Olimpiei și pe care băimărenii îl povestesc cu mult haz, pentru că — chipurile — Mircea și-a luat revanșa cu această ocazie.) **Prea s-au lăudat că au un portar mare. Băiatul e talentat, dar e încă rigid. Și, pe deasupra, eram acasă unde cunosc fiecare fir de iarbă de pe teren.**

— Adică ?

— Aici e o poveste mai veche. Ani de zile — pe unde am fost — am exersat mii de lovituri la poartă, din zeci de poziții. De pe loc și din viteză, de la distanță și din careu, cu zid și fără, din mișcare laterală sau perpendicular cu poarta, cu capul sau peste cap. Chiar și din poziții incomode, adică în cădere sau căzut la pămînt. De fapt în aceste sute de ore de antrenament specific, stă secretul golgeterilor. Obișnuiesc să exersez șutul la poartă și cu ochii închiși. Îmi propun un anumit procentaj de goluri la 10 lovituri. Nereușita mă face să recurg la o altă serie de 10 lovituri. Și tot așa pînă îmi ating procentajul. E un antrenament original dar care mă face să „văd" poarta și cu ochii închiși, să cunosc — așa cum am spus — și fiecare fir de iarbă din fața porții.

— Contribuția jucătorului creator cum o vezi ?

— El este peste tot. Și atacant și apărător. Aproape 90 la sută din fotbaliști nu urmăresc decît să atace și iar să atace. Cînd joacă acasă. Dar puțini sînt acei care știu CUM și CÎND să șuteze la poartă. Să dau un exemplu. Dacă sînt faultați în apropierea careului, majoritatea mai fac 2—3 pași și se tăvălesc în careu așteptînd mila arbitrului. Obțin sau nu penalty, contează mai puțin în ceea ce vreau să demonstrez. Imaginați-vă că în momentul faultului apărătorii adverși, inclusiv portarul, au o secundă de derută așteptînd parcă hotărîrea arbitrului. Ei bine această secundă este de aur. Șutul la poartă are mare șansă de gol. E un șoc pentru adversari.

— Și pînă cînd vei mai duce această luptă ?

— Încă vreo 4—5 ani și după aceea — sper să devin antrenor.

— Deci sfîrșitul carierei de jucător îl aștepți la Baia Mare ?

— Probabil, pentru că nicăieri nu-i mai bine ca acasă. Asta nu înseamnă că nu mai visez și la altă echipă. De exemplu la NAȚIONALĂ. Tot se marcă puține goluri acolo !

Acest fotbalist îndrăgit de întreg Maramureșul își dovedește originalitatea și în metodele de antrenament. Și se pare că nu sînt rele, din moment ce din 12 șuturi pe poartă, numai UNUL nu și-a atins ținta, în sus amintitul meci.

Liviu BOBOCEA

CUPERMAN, LEGITIMAT LA SPORTUL STUDENȚESC

În afara lui Moldoveanu, ieri a primit drept de joc pentru Sportul studențesc și ieșeanul Cuperman. Astfel, efectivul echipei bucureștene a fost întărit cu încă un atacant valoros. Este posibil ca fostul atacant al Politehnicii să debuteze în formația studenților bucureșteni chiar mîine, cu ocazia meciului de cupă pe care ea îl susține la Oradea, cu echipa F. C. Bihor.

NOTE... INIȚIATIVE... NOTE... INIȚIATIVE...

S-AU SUPĂRAT PE ARBITRI ȘI NU LE-AU MAI PLĂTIT BAREMUL!

E un lucru de mult cunoscut. Arbitrii (și cei de fotbal nu fac excepție) sînt, ca toți cei ce se află în perimetrul acestei activități, pasionați iubitori ai sportului. Rupînd din timpul lor liber, duminică de duminică, pleacă de lîngă familie, călătoresc zeci de kilometri pentru a presta o muncă obștească în folosul sportului. Asta nu înseamnă, însă, că în numele acestei pasiuni pentru sport, arbitrii sînt obligați să plătească din buzunarul lor transportul sau cazarea, să renunțe la diurna ce li se cuvine.

Vom vedea că sînt, totuși, oameni, care, din păcate, cred așa. Este cazul celor ce răspund de divizionara C de fotbal **C.S.U. Brașov.**

Duminică 12 noiembrie a fost programat în orașul de lîngă Tîmpa meciul **C.S.U. Brașov — Chimia orașul Victoria.** Partida s-a jucat. În minutul 18 scorul era de 3—0 pentru oaspeți, rezultat cu care s-a și încheiat meciul. **Supărați, probabil, de acest insucces, conducătorii brașoveni au găsit de cuviință să se răzbune pe cineva. Pe cine ? Pe arbitri, desigur. PUR ȘI SIMPLU NU LE-AU MAI PLĂTIT BAREMUL DE ARBITRAJ.** De necrezut, dar așa stau lucrurile. Arbitrii nu și-au primit drepturile lor legale (inclusiv banii pentru transport și masă). Această atitudine condamnabilă s-a încercat a fi motivată cu argumente de genul acesta : **„A plecat casierul, nu avem bani la noi !"** Li s-a spus, apoi, arbitrilor, **„că va veni cineva la gară să le aducă banii".** Nimic din toate aceste promisiuni. Cei trei oameni, e vorba de **Ștefan Constantinescu, Mihai Ovezeanu** și **Aurel Petre**, din București, au rămas ai nimănui. Nu mai aveau nici bani de întors la București, pentru că de la plecarea de acasă au contat pe onestitatea gazdelor de la Brașov. Dar se înșelaseră. S-au întîlnit cu observatorul federal I. Pișcarac, care ca un adevărat coleg, i-a scos din necaz.

★

În ziua de 23 noiembrie, F.R.F. a trimis pe adresa Clubului sportiv universitar Brașov următoarea telegramă : **„Depuneți urgent baremul de arbitraj de la jocul cu Chimia orașul Victoria. În caz contrariu, echipa va fi scoasă din campionat".** Să sperăm că așa va fi. Dar cum rămîne cu onoarea gazdelor noastre ?

Constantin ALEXE

PRIMA ACȚIUNE PENTRU CONSTRUIREA LOTULUI REPREZENTATIV SUB 21 ANI

În continuarea acțiunilor întreprinse pentru cunoașterea exactă a valorii unei serii de tineri fotbaliști și pentru stabilirea unui lot reprezentativ sub 21 de ani, antrenorii **C. Drăgușin** și **Em. Jenei** vor convoca săptămîna viitoare un lot de 18 asemenea jucători, pentru un scurt stagiu de două zile, încheiat cu un joc. Sînt chemați pentru marți 5 decembrie : **Eftimescu** (Dinamo) și **Costaș** (Poli Iași) — portari ; **Gaspar** (C.S.M. Reșița), **Marin Florian** (Rapid), **Sătmăranu II** (Dinamo), **Ciocîrlan** („U" Craiova), **Purima** (U.T.A.), **Pintilie** (Chimia Rm. Vîlcea) — fundași ; **Șavu** (Rapid), **Ion Ion** și **Dumitriu IV** (Steaua), **Angelescu** (Petrolul) — mijlocași ; **Anghel** (St. roșu), **Mureșan** („U" Cluj), **Helvei** (Steaua), **Rădulescu** (Farul), **Libra** (Olimpia Satu Mare) și **Bartales** (Progresul București) — înaintași.

ȘEDINȚA COMISIEI DE DISCIPLINĂ A F. R. F.

În ședința specială de ieri dimineață, Comisia centrală de competiții și disciplină, dînd citire și raportului suplimentar înaintat de către arbitrul întîlnirii **Dinamo — Universitatea Cluj**, a ajuns la concluzia că **Dumitrache** și **Crețu** s-au făcut vinovați de abaterile pentru care au fost eliminați din joc.

Totuși, apreciind faptul că **Dumitrache** luptă pentru a-și recîștiga forma sportivă și că este ferm decis, de data aceasta, de a se încadra într-o disciplină perfectă, iar **Crețu** este unul dintre jucătorii care au avut, în general, o conduită bună în meciuri, **i-a suspendat doar pe o etapă.**

O DEZBATERE RODNICĂ ȘI EXIGENTĂ A ACTIVITĂȚII SPORTIVE

(Urmare din pag. 1)

de echipe sînt angrenate într-un sistem competițional continuu. La întrecerile de masă din acest an au fost înregistrați 96 000 de participanți.

Evocînd aceste succese (care fac, fără îndoială, onoare celor ce au contribuit la realizarea lor), ședința biroului Comitetului județean de partid și a Comitetului executiv al Consiliului popular s-a oprit, însă, cu precădere asupra întrebării, altminteri legitime, **dacă ele sînt pe măsura posibilităților existente și, mai ales, a necesităților actuale, dacă ele răspund înaltelor imperative puse de partid în fața mișcării de educație fizică și sport.**

Din analiza exigentă care s-a făcut, a reieșit că în acest domeniu, investit cu mari responsabilități sociale, s-au manifestat o serie de neajunsuri, care au frînat progresul mișcării sportive din această parte a țării.

Există tendința (și nu numai aici) de a se arunca totul în spatele bazei materiale, care devine „vinovată" pentru lipsa de pricepere, interes sau pasiune, pentru proasta organizare sau deficiențele în colaborarea care trebuie să existe între organele și organizațiile investite cu responsabilități în domeniul sportului, pentru munca superficială a unor antrenori sau instructori, pentru delăsările în pregătire de care se fac deseori vinovați sportivii înșiși. Lucrătorii C.J.E.F.S. Teleorman n-au rezistat nici ei ispitei de a supradimensiona, pe alocuri, dificultățile pe care le creează lipsa unor terenuri sau amenajări, scăpînd din vedere faptul că nu aici trebuie căutată adevărata rădăcină a lucrurilor.

Cu actualul patrimoniu material (care, fără îndoială, este departe de a fi ideal, dar — oricum — net superior unui trecut nu tocmai îndepărtat) **dar, mai ales, cu cadrele calificate de care dispune (106 profesori de educație fizică !, 46 de antrenori, 396 de instructori, 192 de arbitri), sportul județului la bilanțul total al sportului românesc este foarte mic. Două locuri I, 3 locuri II și 8 locuri III, în vreo 2 000 de competiții și probe oficiale, care se dispută în sistemul competițional național, reprezintă un procent infim.**

În cadrul ședinței a fost relevat (socotim, autocritic) de către tov. **Nicolae Rovinaru**, prim-secretar al Comitetului județean U.T.C., un fapt absolut paradoxal : **în timp ce la nivelul județean, orășenesc și intercomunal, activitățile sportive de masă se desfășoară în bune condițiuni, la nivelul asociațiilor sportive ele au o existență sporadică, precară și, nu rareori, formală.** Ce trebuie să înțelegem din acest fenomen cu totul bizar ? Că asociațiile sportive (aceste celule de bază ale întregului angrenaj) nu-și trăiesc viața, nu desfășoară o activitate continuă și organizată. Ea nu începe, cum ar fi normal, de la prima treaptă, ci de la una superioară (competiția intercomunală, orășenească), dacă nu chiar de la cea mai de sus (interjudețeană). Fără a intenta cuiva vreun proces de intenție, sîntem tentați să socotim că tinerii și tinerele care se prezintă la fazele superioare ale unor întreceri populare sînt, de fapt, elementele dinainte cunoscute ca fiind mai bune și mai dotate. În sprijinul acestei prezumții vine și următoarea afirmație a tovarășului Rovinaru, potrivit căreia **la sate nu este antrenat în competiții elementul pur sătesc, concurenții fiind, de cele mai multe ori, recrutați din rîndul elevilor sau al tinerilor localnici care lucrează în diferite întreprinderi de la oraș.** Nu este greu de întrevăzut că ei apar astfel de două, sau chiar mai multe ori în statistici, făcînd ca cifrele-bilanț să nu reflecte absolut exact realitatea. **De altfel, și din intervențiile altor vorbitori a reieșit că în S.M.A., I.A.S. și C.A.P. activitatea sportivă de masă este foarte slabă.**

★

O analiză de genul aceleia la care am asistat, nu putea ocoli un punct nevralgic al mișcării noastre sportive, **colaborarea dintre organizațiile care au responsabilități și atribuții în acest domeniu.** Aprecierea a fost că, în general, o asemenea conlucrare a existat, că fără ea n-ar fi fost cu putință realizările. Desigur, pe parcursul muncii s-au ivit, în mod inevitabil, unele dificultăți, care au fost, însă, de cele mai multe ori rezolvate.

Ne-a reținut cu deosebire atenția o observație de principiu făcută de tovarășul **Gheorghe Olteanu**, șeful secției de propagandă a Comitetului județean de partid (reluată de mai mulți participanți la adunare), care — în esență — sună cam așa :

În actuala structură organizatorică a mișcării sportive, sindicatele au în grija lor asociațiile din întreprinderi și instituții, U.T.C. — pe acelea de la sate și din școli (acestea din urmă intrînd și sub patronajul metodic al inspectoratelor școlare), iar principalele baze sportive sînt în administrația consiliilor populare. Organele C.N.E.F.S. au obligația să acorde, cu precădere, asistența tehnică necesară și — în general — să coordoneze activitatea competițională de masă și de performanță. **Pe acest traseu, destul de sinuos, este suficient ca una din organizații să nu-și facă integral datoria, pentru ca întreaga activitate să resimtă aceasta. Totodată, n-au fost rare cazurile cînd sarcinile s-au „pasat" de la o parte la alta, au survenit suprapuneri, dualități, chiar și rivalități, nu tocmai în sensul cel mai constructiv al noțiunii.**

Această „parcelare" a teritoriului sportiv a creat, nu o dată, dificultăți în buna organizare și desfășurare a activității. Președintele C.J.E.F.S. Teleorman, prof. **Haralambie Ionescu**, a arătat, de pildă, unele cazuri cînd comisia sportivă a Comitetului județean al sindicatelor și-a depășit atribuțiile, asumîndu-și organizarea unor întîlniri internaționale (la fotbal) despre care forul de specialitate nici nu avea măcar cunoștință. Unele consilii populare orășenești închiriază bazele sportive pentru diferite concerte și spectacole, ceea ce — desigur — nu este rău atîta timp cît nu împiedecă asupra bunei desfășurări a activității de educație fizică. Au fost, de asemenea, cazuri cînd baze sportive, amenajate prin munca patriotică a tineretului și predate cum se spune „la cheie" asociațiilor sportive, nu s-au bucurat, în continuare, de o îngrijire și întreținere corespunzătoare, degradîndu-se.

Sporadic și adesea formal activează comitetele de sprijin din comune. În special transportul echipelor care participă la competiții oficiale reprezintă în multe locuri o problemă foarte dificilă.

Iată o serie întreagă de situații reale (cărora nu li s-a putut găsi o rezolvare „pe loc", pentru că ele necesită reflecție și răbdare), care — fără îndoială — nu reprezintă niște fenomene particulare, caracteristice doar județului Teleorman. Faptul că ele au fost arătate în mod deschis, cu toată sinceritatea și spiritul de răspundere, reprezintă un pas important pentru soluționarea lor în timp.

★

În discuțiile participanților la ședință s-a apăsat de mai multe ori pe o pedală foarte importantă de care dispune sportul, și anume, **aportul acestei activități la munca de educație a maselor, la formarea, în rîndurile cetățenilor tineri mai cu seamă, a unei conștiințe socialiste înaintate, la cultivarea spiritului de cinste și echitate.**

Tovarășii **Anghel Bodîrlă**, prim-secretar al Comitetului orășenesc Roșiori de Vede al P.C.R., **Gheorghe Popa**, omologul său de la Turnu Măgurele, și alții s-au arătat nemulțumiți de activitatea depusă în această direcție, arătînd că s-au întreprins destul de puține acțiuni pentru educarea sportivilor și a spectatorilor, că o instituție de importanța căminului cultural este încă insuficient folosită. Nuclee puternice ale opiniei publice îndreptate împotriva acelor de indisciplină și a altor abateri înregistrate pe terenurile de sport ar putea fi constituite în rîndul membrilor susținători. Dar, cum bine a intervenit tov. **Jean Tudor**, secretar al Comitetului județean de partid, care a condus ședința, **„pentru a avea membri susținători, trebuie să avem, în primul rînd, pe... cine să susținem, adică echipe puternice, valoroase, bine pregătite".** Iată, așadar, noțiuni care se condiționează reciproc...

În ideea unui aport mai substanțial al școlii la dezvoltarea și consolidarea activității sportive, tovarășul **Fernande Chirea**, inspector general școlar județean, a arătat necesitatea **creării la Alexandria a unui liceu cu program de educație fizică.** El se poate înfăptui pe plan local, fără investiții suplimentare, în oraș existînd școli cu o bază materială sportivă bună, cadre de specialitate și — în urma unui sondaj efectuat — asentimentul a foarte mulți părinți, dispuși să sprijine această acțiune.

★

Luînd cuvîntul, tovarășul **Miron Olteanu**, secretar al C.N.E.F.S., invitat la ședință, a evocat spiritul constructiv al dezbaterilor, numeroasele idei cu o largă aplicativitate, nu numai pe planul județului, care au fost exprimate de vorbitori, asigurînd că, în continuare, Consiliul Național va acorda întregul său sprijin la întărirea materială a mișcării sportive teleormănene, la ridicarea ei calitativă. **Există toate premisele**, a subliniat vorbitorul, **ca acest județ să joace un rol mult mai important în angrenajul general al sportului românesc, de masă și de performanță. Activitatea de educație fizică beneficiază de condiții mai bune, dispune de cadre calificate, antrenează un mare număr de oameni entuziaști și pricepuți, se află permanent în atenția organelor locale de partid și de stat. Iată atîtea garanții ale progresului, ale succeselor viitoare !**

★

Trăgînd concluziile, tovarășul **Jean Tudor** a insistat asupra finalității pe care trebuie s-o aibă orice acțiune de acest fel. Tocmai de aceea, pe baza dezbaterilor ce au avut loc, din analiza lipsurilor și neajunsurilor ce s-au vădit în muncă, din multitudinea propunerilor constructive făcute de oamenii care participă în mod nemijlocit la această activitate, în vederea înlăturării unor greutăți, obiective sau subiective, **Comitetul executiv al Consiliului popular județean va elabora o decizie, cu măsuri concrete, cu date foarte precise de înfăptuirea lor. În aceeași ordine de idei s-a făcut recomandarea ca principalele probleme și concluziile reieșite din această ședință de birou să fie prelucrate cu secretarii comitetelor și organizațiilor de partid din județ.**

Bucureșteanul N. Pasăre cîștigă prin ippon întîlnirea sa cu cehoslovacul M. Gavala Foto. S. BAKCSY

Aseară, în gala internațională de judo

ECHIPELE ȘI-AU ÎMPĂRȚIT VICTORIILE

Ieri, sala Dinamo din Capitală a găzduit un interesant triunghiular de judo, la care au luat parte echipele de juniori ale Șc. sp. 2, Șc. sp. Energia și Vinohrady Bratislava (Cehoslovacia). Tinerii judoka au oferit celor prezenți întreceri viu disputate și în același timp spectaculoase, presărate cu unele procedee tehnice de mare finețe. Capul de afiș al reuniunii a fost deținut de meciul dintre formația cehoslovacă și Șc. sp. 2 București. La juniori mici, echilibrul de forțe a fost reflectat și de rezultatul final al întîlnirii (2—2), victoria revenind, totuși, pe baza punctajului tehnic, echipei oaspe (20—17). La juniori mari, bucureștenii și-au luat o meritată revanșă, impunîndu-se net în fața adversarilor lor (3—0). De remarcat că oaspeții au prezentat la categoriile 93 kg și +93 kg sportivi care depășiseră vîrsta junioratului și care au evoluat în consecință, în afară de concurs.

În întîlnirile dintre Șc. sp. Energia și Vinohrady Bratislava, victoriile au fost împărțite : la juniori mici au cîștigat oaspeții cu 4—1, iar la juniori mari bucureștenii cu 2—0.

Azi, în sala Giulești

VOLEIBALISTELE DE LA RAPID DEBUTEAZĂ ÎN C. C. E. JUCÎND CU HAPOEL HAMAPIL

Un program interesant li se oferă azi după amiază, în sala Giulești, amatorilor de volei din Capitală: pe lîngă meciul masculin *Rapid — Steaua*, unul din derbyurile campionatului nostru, se dispută și partida dintre formațiile feminine *Rapid* și *Hapoel Hampzil* (Israel), în cadrul „Cupei campionilor europeni" în care feroviarele au prima șansă.

Au fost anunțate următoarele loturi (în paranteze, numerele de pe tricou):

HAPOEL (antrenor: Benjamin Atar): Ariela Biran (1), Nava Talmon (2), Leah Danieli (3), Ester Ustrover (4), Lula Milnik (5), Atalia Bar Nezer (6), Ada Zemach (8), Matya Noy (10), Sara Chmoel (11).

RAPID (antrenor: Davila Plocon): Marta Szekely (1), Constanța Bălășoiu (2), Petra Stoica (3), Florica Tudora (4), Eugenia Rebac (5), Cristina Băltărețu (8), Iuliana Paul (9), Mariana Baga (10), Ruxandra Vraniță (14).

Jocul va fi condus de arbitrii *Gyula Pecs* și *Kalman Kiss*, ambii din Ungaria.

★

● Tot azi va debuta în „Cupa cupelor" formația ieșeană *Penicilina*, care evoluează în Israel în compania echipei *Hapoel Fin-Hamifratz*.

AZI, LA BELGRAD:

„TROFEUL CAMPIONILOR"

[LUPTE GRECO-ROMANE]

BELGRAD, 1 (prin telefon, de la trimisul nostru special). Capitala Iugoslaviei găzduiește începînd de mîine (n.r. azi) o mare competiție internațională de lupte greco-romane — „Trofeul campionilor" —, la care participă sportivi din **Bulgaria, România, Ungaria, U.R.S.S. și Iugoslavia.** Este vorba de luptători valoroși, medaliați la Jocurile Olimpice, la campionate mondiale, europene și alte mari competiții internaționale.

Țara noastră este reprezentată la aceste întreceri de trei concurenți : **Mihai Boțilă** (57 kg), dublu campion european la juniori, **Ion Gabor** (82 kg), medaliat cu argint la ultima ediție a campionatelor europene, și **Eugen Hupcă** (68 kg) component al lotului național. Un accident de ultimă oră — luxație a unui braț — l-a împiedicat pe campionul nostru olimpic Gheorghe Berceanu, să facă și el deplasarea la Belgrad.

În impunătoarea sală din cartierul Novi Beograd vor evolua, așa cum spuneam mai sus, sportivi de seamă, dar și o serie de concurenți de elită ai țării gazdă. Căpitanul federal **M. Ivanovici** a selecționat pentru acest concurs pe cei mai buni luptători ai Iugoslaviei, **I. Ciorak**, vicecampion olimpic (90 kg), **M. Nenadici**, locul III la J.O. (82 kg), **I. Kecman**, campion european și locul IV la J.O. (74 kg), **S. Damianovici**, campion mondial al categoriei 68 kg.

Cu ocazia acestei competiții, mai precis înaintea ei, va avea loc ședința Comisiei tehnice F.I.L.A. care va definitiva unele modificări de regulament propuse la J.O. de la München. Aceste schimbări esențiale în regulament — care se referă la sistemul de disputare a întrecerilor finale ale turneelor de lupte, la modul de acordare a punctelor „rele" în caz de victorie a unui sportiv care a fost deja penalizat cu 5,5 p și care conform vechiului regulament era eliminat din concurs s.a. — vor fi aplicate chiar aici, la Turneul „Trofeul Campionilor".

Toma RABȘAN

MÎINE, LA TIMIȘOARA

ROMÂNIA — R. F. a GERMANIEI LA HANDBAL FEMININ

Mîine seară, sala Olimpia din Timișoara găzduiește întîlnirea internațională de handbal feminin dintre reprezentativele României și R. F. a Germaniei.

Publicul timișorean — bun cunoscător al acestui sport — are ocazia să asiste la o partidă atractivă, în care reprezentativa țării noastre, proaspătă cîștigătoare a „Trofeului Carpați", va căuta să ofere o demonstrație de handbal modern, în viteză, spectaculos. Din echipa antrenată de **Gabriel Zugrăvescu** și **Pompiliu Simion** nu vor lipsi portarul **Elisabeta Ionescu, Irene Oancea, Ibadula Nadire, Terezia Popa** și **Doina Furcoi** — revelațiile teamului român la recent încheiatul turneu de la Iași. Cu aceeași ocazie își va face reintrarea și valoroasa noastră internațională Petruța Băicoianu, care s-a refăcut după accidentul suferit la mîna stîngă.

Formația R. F. a Germaniei, care sosește în țară în cursul acestei dimineți, deplasează o garnitură redutabilă, decisă să facă o figură frumoasă în partidele cu echipa României.

Jocul începe la ora 19,30 și va fi arbitrat de cuplul iugoslav **Vladimir Șimanovici — Milan Valcici.**

Partida revanșă este programată marți după-amiază, în Sala Sporturilor din Cluj.

MECIURI DE HANDBAL

TIMIȘOARA, 1 (Prin telefon, de la corespondentul nostru). În sala Olimpia din localitate s-au disputat întîlnirile revanșă de handbal masculin dintre formațiile **Banatul Timișoara** și **R.K.O. Belgrad** — la seniori, precum și **Liceul nr. 1 Timișoara — R.K.O. Belgrad** — la juniori. În primul joc, victoria a revenit echipei gazdă cu scorul de 16—11 (7—6), în timp ce a doua partidă s-a încheiat cu un rezultat de egalitate : 18—18 (8—4).

C. CREȚU

În întîlnirea amicală de la Gera

ECHIPA DE BOX A ROMÂNIEI ÎNVINGĂTOARE ÎN MECIUL CU R. D. GERMANĂ

GERA, 1 (prin telefon, de la trimisul nostru special).

Aseară, la o oră tîrzie, a avut loc întîlnirea de box dintre primele reprezentative ale **R. D. Germane** și **României.** Echipa țării noastre a obținut victoria cu 7—4. Iată rezultatele, în ordinea categoriilor : **Traian Cerchia** b.p. **Gertenbach, Toni Mircea** b. k.o. I **Langer, Gabriel Pometcu** b.p. **Förster, Simion Cuțov** b.p. **Bachfeld, Calistrat Cuțov** b. ab. II **Bollow, Alexandru Popa** b.p. **Spilski, Ion Mocanu** p.p. **Tiepold, Ion Györffi** p.p. **Brauscke, Ion Peter** p.p. **Sachse, Anghel Iancu** p.p. **Anders.**

Deoarece adversarul lui **Al. Turei** a depășit greutatea, sportivul nostru a cîștigat meciul prin neprezentarea boxerului din R. D. Germană. El a susținut, totuși, amical meciul și a cîștigat la puncte în fața lui Liebing.

Amănunte, în ziarul nostru de mîine.

Petre HENȚ

„TURNEUL CAMPIONILOR" ÎNAINTEA DECIZIEI FINALE

(Urmare din pag. 1)

cu el victoriile. De două ori (pe gazon) cîștigase Năstase, iar tot de două ori (în sală și pe zgură) Orantes se arăta mai bun. Învingătorul absolut al acestui duel între supercampionii europeni urma să fie desemnat în condiții care îl avantajau pe spaniol.

Dar, iată că, tocmai în fața publicului propriu și pe un teren pe care-l cunoaște mai bine, Manuel Orantes a fost întrecut fără drept de apel. Victoria cu 6—3, 6—4 a campionului nostru, obținută în mai puțin de o oră (exact 50 de minute), pare suficient de grăitoare prin înseși aceste cifre. Totuși, au fost unele amănunte demne de consemnat. În primul rînd, „stilul" folosit de Năstase în acest meci. El diferă substanțial de cel pe care l-am urmărit în primul său joc, cu Gorman, apropiindu-se de cel din partida cu Hewitt. Fără prea dese lovituri în forță, cu mai puține atacuri la fileu, jucătorul român și-a dominat adversarul prin mingi plasate, loburi spre fundul terenului, pasinguri defensive. O tactică bună, în fața unui Orantes încercînd mereu să forțeze alura jocului, atacînd adesea disperat.

Năstase a avut un break chiar din debutul primului set, ceea ce l-a dus la 3—0, avantaj care nu s-a dovedit însă imediat decisiv. Servind mai slab în ghemul al 5-lea, românul își pierde avansul, dar și-l reia în ghemul 8, cînd Orantes comite două duble-greșeli. În setul doi, spaniolul are primul break (3—1), dar își pierde serviciul în ghemul următor, cînd Năstase trimite două lovituri de pasing, pe care comentatorul televiziunii spaniole le-a numit „monumentale"... După 3—3, urmează al doilea break al lui Năstase, decisiv. De la 40—15, Orantes este egalat, apoi își pierde mingea de avantaj primind un retur-cros al lui Năstase de-a dreptul magnific. De patru ori egalitatea este pusă pe tabela de marcaj, dar ultima oară românul se desprinde de adversar. După care, jocul n-a mai avut istoric.

Ilie Năstase încheie preliminariile fără să fi pierdut nici un set. O „uvertură" care, sperăm, va da tonul viitoarelor sale evoluții. Pe locul doi în grupă — **Tom Gorman.** Joi, a doua victorie a americanului, obținută în fața ex-australianului **Bob Hewitt,** a necesitat și ea mai puțin de o oră de joc (58 minute). Hewitt — ca și în partida cu Năstase — a avut perioade de joc excelent, ceea ce recomandă suficient performanța lui Gorman. Acesta rămîne un out-sider foarte periculos.

În grupa secundă, **Stan Smith** s-a arătat necruțător în fața lui **Jan Kodes,** reabilitîndu-se astfel după insuccesul ce-l suferise, aci la Barcelona, în octombrie. Dar atunci, sub picioarele jucătorilor nu era mozaicul de „Mateflex", ci zgura roșie. „Uriașul" din California pare a fi din nou pregătit pentru un rezultat mare. În meciul cu Kodes, el a acționat cu precizie de robot, programat la indici de perfecțiune. Dar sînt și alte zile pe calendar...

Revelația sfîrșitului de sezon, **Jimmy Connors,** nu s-a dezmințit, în ultima zi a preliminariilor. Deși, după calculele hîrtiei, el își asigura calificarea cu un singur set cîștigat în fața lui Gimeno, americanul a ținut să încheie cu o victorie. Și a obținut-o, în cel mai lung meci cronometrat pînă atunci (trei seturi, în 2 ore 11 minute).

		1	2	3	4	V.	S.A.
1	NĂSTASE		6-2 6-3	6-3 6-4	6-4 6-4	3	6-0
2	GORMAN	2-6 3-6		6-3 6-4	6-4 6-2	2	4-2
3	ORANTES	3-6 4-6	3-6 4-6		6-3 6-3	1	2-4
4	HEWITT	4-6 4-6	4-6 2-6	3-6 3-6		0	0-6

GRUPA A

		1	2	3	4	V.	S.A.
1	SMITH		3-6 6-2 7-5	6-1 6-0	6-2 3-6 6-3	3	6-2
2	CONNORS	6-3 2-6 5-7		6-4 6-3	6-3 6-7 6-2	2	5-3
3	KODES	1-6 0-6	4-6 3-6		6-3 6-2	1	2-4
4	GIMENO	2-6 6-3 3-6	6-3 6-7 6-2	3-6 2-6		0	2-6

GRUPA B

MECIURI ECHILIBRATE ÎN PRIMA ZI A TURNEULUI FINAL AL C.C.E. LA POLO

● **Dinamoviștii bucureșteni au fost întrecuți la limită [4-5] de O.S.C. Budapesta**

BUDAPESTA, 1 (prin telefon, de la trimisul nostru special).

În capitala Ungariei, temperatura este în continuă scădere. În schimb, pe insula Margareta cota interesului, față de marele turneu de polo ce va desemna pe noua campioană a Europei, crește tot timpul. În cursul dimineții de vineri, autobuzele au circulat fără încetare între Grand Hotel și bazinul acoperit, toate pretendentele la titlu preferînd chiar și în ziua meciurilor inaugurale un contact de o oră cu apa și balonul.

Antrenorii urmăresc atenți eficacitatea șuturilor pe poartă, inspirația portarilor. În tribune, însă, conducătorii, tehnicienii și ziariștii comentează cu aprindere desnodămîntul ședinței tehnice de joi seară, care avea să decidă, în final, pe arbitrii partidelor de vineri.

Spre surprinderea generală, caz unic în istoria acestei competiții, de la discuții au lipsit tocmai actorii principali : atît cei doi arbitri desemnați de E.W.P.C., austriacul J. Dirnweber și olandezul W. Geurtsen, cît și delegatul oficial al L.E.N., dr. M. Zorowka (R. D. Germană).

Aflați într-o situație deloc plăcută, organizatorii (clubul O.S.C. Budapesta), cu asentimentul tuturor delegaților, au apelat la conducerea federației de specialitate din Ungaria, ca persoană juridică, pentru validarea hotărîrilor și a tragerii la sorți. Dar surprizele nu s-au încheiat. Chiar înainte de a se trece la punctul esențial al discuției, conducătorii clubului T.S.K.A. Moscova și Partizan Belgrad au contestat, cu vehemență, delegarea arbitrului J. Dirnweber (recunoscut în lumea polo-ului pentru lipsa de personalitate și obiectivitate) la acest turneu. Fiind, însă, o hotărîre a unui for superior, delegațiile prezente au fost nevoite să accepte situația de fapt și apoi să treacă la tragerea la sorți. Misiunea destul de ingrată a revenit chiar antrenorului dinamovist Carol Corcec, care trebuia să scoată dintr-o vază biletul purtînd numele arbitrului ce va conduce meciul Dinamo — O.S.C. Rezultatul ? Primul nume citat a fost al olandezului W. Geurtsen ; al doilea meci, Partizan — T.S.K.A. a revenit automat lui J. Dirnweber.

Vineri seara, în piscina de pe insula Margareta, în tribunele căreia se aflau peste 1000 de spectatori, au început meciurile turneului final. În prima partidă s-au întîlnit **O.S.C. BUDAPESTA** și **DINAMO BUCUREȘTI.** Încurajați frenetic de public, poloiștii budapestani fac presing la poarta lui Frățilă. Nu reușesc însă să înscrie din acțiune, ci dintr-o lovitură de la 4 m, executată de Konrad III. Dinamoviștii echilibrează repede jocul și — în aceeași repriză — egalează, din superioritate numerică, prin Popa. Repriza a doua se desfășoară tot sub semnul echilibrului. Echipa Dinamo are, la început, inițiativa și preia conducerea (2—1) printr-un gol de toată frumusețea înscris de Viorel Rus. Poloiștii din Budapesta profită însă de neatenția lui Novac și egalează prin masivul Szivos. Al treilea sfert al partidei găsește formația dinamovistă într-o oarecare derută. Șuturi slabe la poarta lui O.S.C., pase la adversar și joc static — toate acestea reduc șansele dinamoviștilor de a prelua din nou conducerea. Szivos este cel care majorează scorul și, apoi, laboriosul Viorel Rus aduce — în extremis — egalarea. Ultima repriză este deosebit de disputată. Deși Szivos profită, din nou, de neatenția apărătorilor dinamoviști, marcînd al 4-lea gol al budapestanilor, Dinu Popescu readuce echilibrul existent în bazin și pe tabela de marcaj. În acest moment poloiștii români irosesc o nouă situație favorabilă : un contraatac efectuat de Lazăr este ratat cu ușurință !... Spre sfîrșit, un schimb greșit efectuat de dinamoviști, în apărare, oferă posibilitatea lui Konrad III să marcheze golul victoriei echipei sale. Așadar: **O.S.C. BUDAPESTA — DINAMO BUCUREȘTI** 5—4 (1—1, 1—1, 1—1, 2—1). Au înscris **Szivos** 3 și **Konrad III** 2 — pentru **O.S.C., Viorel Rus** 2, **Popa** și **D. Popescu** pentru **Dinamo.** Olandezul **Geurtsen** a arbitrat foarte bine.

În celălalt meci s-au întîlnit echipele **PARTIZAN BELGRAD** și **T.S.K.A. MOSCOVA.** La capătul unei partide echilibrate, de luptă, scorul a fost egal: 3—3 (1—0, 1—2, 0—0, 1—1).

Simbătă (n.r. astăzi), turneul continuă cu meciurile **DINAMO BUCUREȘTI — T.S.K.A. MOSCOVA** și **PARTIZAN BELGRAD — O.S.C. BUDAPESTA.**

Adrian VASILIU

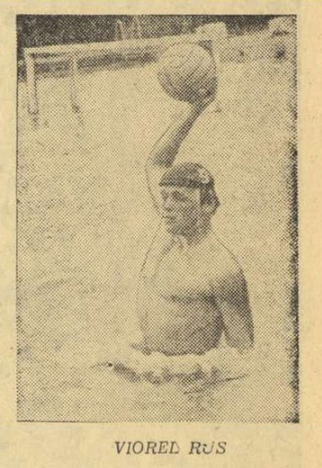

VIOREL RUS

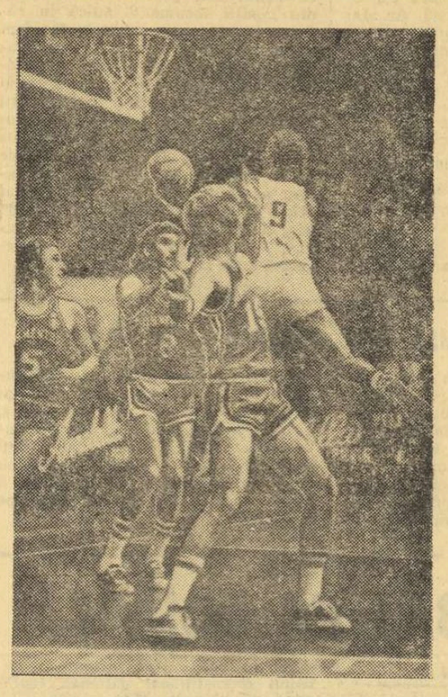

Meciurile competițiilor continentale de baschet prilejuiesc întreceri de mare spectacol, așa cum a fost partida dintre Simmenthal Milano *și* Wienerberg Viena, *disputat la Milano, în cadrul turului secund al C.E.C. În imagine,* Jellini *(nr. 5),* Massini *(nr. 8) și nord-americanul* Kenney *(nr. 15) încearcă să-l împiedice pe un jucător vienez să arunce la coș. Victoria a revenit echipei Siemmenthal cu scorul de 93—76 (43—41).*

În cadrul aceleiași competiții : Stade Français Geneva — T.S.K.A. Moscova 92—121 (43—67); în Cupa cupelor : Olimpiakos Pireu — Spartak Brno 87—97 (46—45), M.T.V. Giessen — K.R. Reykjavik 102—51 (51—27).

DINAMO BUCUREȘTI LA TURNEUL DE VOLEI DE LA ERFURT

BERLIN, 1 (prin telex). Zilele trecute a început la Erfurt un important turneu internațional de volei masculin la care participă cîteva reputate echipe de club de pe continent, alături de formația japoneză Matsuhita Tokyo.

În prima zi, campioana României, Dinamo București a cedat cu 3—0 (8, 10, 9) în fața campioanei R.D. Germane, echipa S.C. Leipzig. Meciul a durat 71 de minute și a fost condus de Fujiwara (Japonia), ajutat de dr. Prielozny (Cehoslovacia). O impresie frumoasă a lăsat în acest joc tînărul Marian Păușescu.

A doua zi, Dinamo a pierdut din nou, de data aceasta în fața echipei Matsuhita, cu scorul de 3—2 (8, 13, —8, —12, 8).

Iată celelalte rezultate : T.S.K.A. Sofia — Matsuhita Tokyo 3—1 (12, —11, 10, 12), T.S.K.A. Moscova — Ruda Hvezda Praga 3—0 (14, 11, 14), T.S.K.A. Sofia — Ruda Hvezda Praga 3—2 (7, 7, —11, —17, 11).

JÜRGEN ZEUME
redactor la „Deutsche Sportecho" — Berlin

din PRESA STRAINA

CEI 15 DE LA CONSTANȚA

l'Humanité

După obișnuita cronică, ziarul francez **„L'HUMANITE"** revine asupra meciului de rugby dintre reprezentativele Franței și României pentru a sublinia că acesta a fost **„un meci de care trebuie să se țină seama"** pentru viitoarele confruntări pe care XV-le galic le va susține, în primele luni ale anului 1973, în tradiționalul „Turneu al națiunilor".

Iată ce scrie autorul comentariului :

„Trecutul — chiar și cel mai recent — ne demonstrează că selecționerii noștri fac rareori caz de un meci pentru pregătirea întîlnirii următoare. Mai ales cînd e vorba de meciurile dintre francezi și români. Și totuși se pare că, de data aceasta, ei vor trebui să țină seama... Va trebui să se țină seama pentru viitor de tot ceea ce decurge din meciul de la Constanța".

După ce arată că partida de la Constanța s-a disputat în condiții grele, pricinuite de vînt, frig și terenul alunecos, comentariul insistă asupra vîntului, **„pe care trebuia neapărat să-ți bazezi jocul în prima repriză căci, după pauză, el putea să se schimbe și, mai ales, pentru că picioarele jucătorilor s-ar fi îngreunat. Dar picioarele francezilor au fost în formă și după pauză. Tocmai de aceasta ar trebui să-și amintească selecționerii noștri".**

În încheiere, ziarul francez subliniază comportarea pachetului de înaintași, care a fost **„formidabil, din punct de vedere al curajului, al abnegației și al voinței, totodată".** Și continuă, remarcîndu-i pe **Biemouret, Cester** și **Walter Spanghero** „care s-au luptat bine. Așa cum ne-ar place să-i vedem luptînd, la începutul anului viitor, în fața englezilor, irlandezilor, scoțienilor și galezilor... Repetăm, cei 15 de la Constanța merită, cu toții, să fie revăzuți împreună. Chiar și în fața echipei Țării Galilor".

SPORTUL MINERILOR

tempo

Despre dezvoltarea activității sportive în cel mai renumit centru minier al R.P. Polone, despre noile amenajări și construcții destinate sportului de masă din acest raion, scrie ziarul de specialitate „Tempo" din Cracovia :

Unul din orașele poloneze care au căpătat o față absolut nouă este, fără îndoială, Katowice, centru industrial și minier deopotrivă. Atît nucleul central al marelui oraș industrial, cît și orașele învecinate, Homuw, Bitem Gliwice și Sosnowiec sînt caracterizate printr-un aspect foarte modern.

Această înfățișare este dată atît de marele număr de blocuri de locuințe, cît și de multiplele amenajări și dotări afectate sportului. Pretutindeni se află platforme destinate copiilor, dotate cu instalații care fac ca joaca lor să poată servi deprinderii fizice. Înainte chiar ca blocurile să fie date în exploatare, se pot vedea apărînd terenuri cu amenajările caracteristice baschetului și voleiului, sporturi extrem de populare printre oamenii muncii din aceste locuri.

Unul din sporturile cele mai agreate este mini-fotbalul și micile terenuri sînt mereu pline de lume și voie bună. Marele protector al acestor „insule ale sportului integral" este asociația sportivă „Gornik" (Minerul), care are o nesecată rezervă de cadre pentru viitor, în toate domeniile sportului, în mulțimea de copii și adolescenți.

În fața oțelăriilor „Baidon" s-a ridicat o excelentă sală de sport, dotată cu toată aparatura modernă, iar în cele opt parcuri ale orașului s-au luat măsuri de amenajare a unor complexe sportive. La Katowice s-a construit, de asemenea, o sală de sport, care prin dimensiunile sale este cea mai mare din Polonia.

INSEMNĂRI DIN SALA FINALEI CAMPIONATULUI MASCULIN DE ȘAH

DOUĂ PARTIDE K.O. ALE LUI THEODOR GHITESCU

A doua jumătate a finalei campionatului național masculin de șah se desfășoară sub semnul unei puternice ofensive declanșate de maeștrii internaționali **Victor Ciocâltea** și **Theodor Ghițescu,** porniți ferm în urmărirea liderului, **Carol Partoș.** Despre evoluția din ce în ce mai puternică a campionului țării am relatat într-unul din numerele trecute. Astăzi, însemnările noastre din sala turneului se vor referi la jocul excelent, din rundele 10—13, ale eternului său rival, prin care **Ghițescu** a realizat 3½ puncte din patru posibile, reintrînd în lupta directă pentru titlu.

Numeroase discuții a produs, mai ales, întîlnirea sa cu **Wolf,** din runda a 10-a. După cum se știe, **Ghițescu** a sacrificat în jocul de mijloc o calitate (probabil incorect), a ajuns într-o situație foarte grea, aflîndu-se la un pas de pierdere.

WOLF

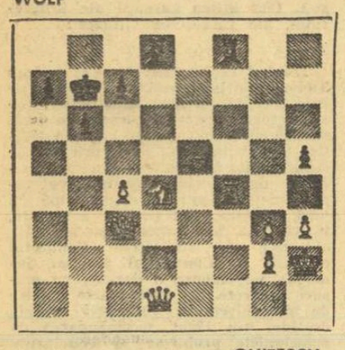

GHIȚESCU

Wolf, însă, maestru tînăr, lipsit de experiență, nu s-a descurcat în suita de manevre și amenințări tactice la care a recurs permanent **Ghițescu,** astfel că după 40 de mutări s-a ajuns la poziția din diagramă.

Aici **Ghițescu** a jucat **41.Ce6** și i-a propus remiză lui **Wolf.** Într-adevăr, albul a atacat ambele turnuri, reciștigă calitatea, după care finalul de pioni și piesele grele este aproximativ egal. Aflat sub impresia avantajului pe care l-a avut în partidă, negrul a refuzat propunerea și a înscris mutarea secretă. La deschiderea plicului s-a văzut că el mutase : **41...Td3 ?**

Nu numai **Wolf,** dar și autorul acestor rînduri a apreciat greșit poziția.

În mod real, **Ghițescu** nu mai are nici un fel de dificultăți și singura posibilitate de a obține egalitatea pentru adversarul său ar fi fost să simplifice prin **41...T:f4, 42. C:d8+ D:d8, 43.g:f4** și acest final de dame este probabil remiză la o apărare foarte exactă a negrului. Acum, însă, maestrul internațional găsește o frumoasă cale de cîștig :

42.Dg7 ! Tc8 (Forțat ! Nu merge **42...T:f4, 43.D:c7+ Ra6, 44.Cc5+ ! Ra5, 45.D:a7+ Rb4, 46.C:d3+ D:d3, 47.D:b6+ R:c4, 48.Da6+ Rc3, 49. D:d3+ R:d3, 50.g:f4** și albul cîștigă), **43.Tf7 Da4** (Singura modalitate de a prelungi rezistența. Pierde repede **43...Ra6, 44.Cc7+ Ra5, 45.De5+ Rb4, 46.Db5+ Rc3, 47.Cd5+ Rd2, 48. Db2+**), **44.C:c7 D:c4** (Negrul este obligat să rămînă sub o teribilă legătură), **45.Cd5+ Ra6** (O variantă de studiu survenea după **45...Rc6, 46.Ce7+ Rb5, 47.C:c8 D:c8, 48.Db2+ Ra6, 49.Da1+ ! Rb5, 50.Db1+ Rc4, 51.Tf4+ Td4, 52.Dc1+**), **46.T:a7+ Rb5, 47.C:b6 ! T:g3** (47...R:b6, 48. Db7+ Rc5, 49.D:c8+), **48.C:c4 T:g7, 49.Cd6+ ! Rb6, 50.C:c8+** și negrul cedează.

În runda a 11-a, Ghițescu l-a întîlnit (tot cu albele) pe Ghinda, surprinzîndu-l cu o foarte interesantă poantă teoretică într-o deschidere engleză. Combinația merită un premiu de frumusețe.

Alb : **Ghițescu**

Negru : Ghinda

1.c4 e5, 2.Cc3 Cc6, 3.Cf3 Cf6, 4.g3 Nb4, 5.Cd5 e4, 6.Ch4 Nc5, 7.Ng2 d6 (Cu această mutare aparent nevinovată, șiretul Ghinda amenință să cîștige un cal după g5) **8.0—0 !** (Albul se preface că nu observă pericolul. În realitate, după cum ne-a declarat apoi, Ghițescu pregătise varianta analizînd o partidă **Bisguier — Timman,** de la turneul din Malaga — 1970, în care marele maestru american n-a văzut continuarea următoare, permițînd negrului să obțină un joc foarte bun) **8...g5, 9.d4 !** (Asta este toată „sarea" combinației. Mutările care urmează sînt forțate) **9...C:d5, 10.d:c5 Cb4, 11.a3 Ca6, 12.b4 ! Ccb8, 13.Dd4 0—0, 14.Cf5 !** (Iată cum acest cal condamnat reintră cu mare forță în joc) **14...N:f5, 15.Ng2 f6, 16.Dd5+ Tf7, 17.D:f5 Cc6, 18.N:e4 Ce7, 19. De6 !** și negrul cedează. Se amenință : 20.N:b7, sau 20.N:h7, sau 20.N:f6. Un veritabil K.O. !

Astăzi, de la ora 16, campionatul se reia cu partidele rundei a 14-a.

Valeriu CHIOSE

TELEX ● TELEX ● TELEX ● TELEX

În cadrul „Cupei Europei centrale" la fotbal, echipa cehoslovacă Zbrojovka Brno a întîlnit pe teren propriu formația iugoslavă Celik Zenika. Fotbaliștii cehoslovaci au obținut victoria cu scorul de 2—1 (1—0).

■

Cunoscutul atlet Wolfgang Nordwig (R.D. Germană), campion olimpic la săritura cu prăjina, a anunțat, în cadrul unui interviu, că abandonează activitatea competițională. Nordwig este în vîrstă de 29 de ani și este student în ultimul an.

■

Fostul campion mondial de box Cassius Clay a acceptat oferta de a susține trei meciuri demonstrative în Australia. În prima demonstrație, la 18 decembrie, Clay îi va întîlni la Sydney, pe australianul Mundine.

■

În cadrul unei ședințe a federației internaționale de specialitate, a fost decernat titlul de campion mondial la maraton nautic înotătorului argentinian Horacio Iglesias. Acesta a totalizat, în cele patru curse desfășurate în actualul sezon, 2 153 puncte. Este pentru a patra oară cînd Iglesias intră în posesia acestui titlu acordat profesioniștilor.

■

În meciul de la Hanovra, echipa secundă de rugby a Franței a învins cu scorul de 11—6 (0—0) prima reprezentativă a R.F. a Germaniei. Jocul a fost urmărit de peste 2 500 de spectatori.

■

Un grup de schiori sovietici, în frunte cu Nikolai Kedrin și Aleutina Askarova, se antrenează în prezent în R.F. a Germaniei. În scurt timp, selecționata de schi (nordic) a R.F. a Germaniei urmează să plece în U.R.S.S. pentru a participa la un stagiu de pregătire în comun alături de cei mai buni fondiști sovietici.

■

Turneul internațional masculin de handbal de la Tbilisi a programat două partide încheiate cu următoarele rezultate tehnice : R.D. Germană — U.R.S.S. (selecționata studențească) 18—17; Cehoslovacia — R.S.S. Gruzină 17—13.

■

La Oslo s-a disputat întîlnirea internațională de handbal dintre echipele masculine ale Norvegiei și R.F. a Germaniei. Gazdele au obținut victoria cu scorul de 11—9.

■

În primul meci din cadrul finalei „Cupei campionilor europeni" la hochei pe gheață, echipa T.S.K.A. Moscova a învins cu scorul de 8—2 (1—1, 3—1, 4—0) formația suedeză Brynaes. Partida revanșă se va disputa în ziua de 5 decembrie, la Moscova.

Redacția și administrația : București, str. Vasile Conta nr. 16 ; telefoane : centrala 11.10.05, secția corespondenți 11.51.09, interurban 72 și 286 ; telex : sportrom buc. 180. Tiparul I. P. „Informația", București 40 368

Tîrgu-Mureș

PROLETARI DIN TOATE ȚĂRILE, UNIȚI-VĂ!

Sportul

ZIAR AL CONSILIULUI NAȚIONAL PENTRU EDUCAȚIE FIZICĂ ȘI SPORT

ANUL XXVIII — Nr. 7255 | 4 PAGINI 30 BANI | Duminică 3 decembrie 1972

30 DECEMBRIE 1947-1972

ÎN ÎNTÎMPINAREA ANIVERSĂRII REPUBLICII

O atmosferă de puternic entuziasm, de înaltă efervescență creatoare, caracterizează aceste zile premergătoare gloriosei aniversări a Republicii. Stimulați de documentele Plenarei din noiembrie a C.C. al P.C.R., de istorica Expunere a tovarășului **NICOLAE CEAUȘESCU**, oamenii muncii de pe întreg cuprinsul țării își încordează eforturile pentru îndeplinirea și depășirea sarcinilor de producție, creînd premizele unor noi și importante succese în anul 1973, înfăptuirii înainte de termen a cincinalului.

Paralel cu această amplă angajare pe frontul muncii, au loc — în cinstea zilei de 30 Decembrie — numeroase acțiuni culturale, artistice și sportive, la care iau parte mase largi de cetățeni ai patriei, dînd o ambianță și mai sărbătorească acestui sfîrșit de an bogat în mari înfăptuiri.

MUNCITORI HARNICI, VREDNICI SPORTIVI!

Colectivul **Întreprinderii de industrie locală din Nălaț**, județul Hunedoara, și-a îndeplinit sarcinile de plan pe 1972, lucrînd acum în contul anului viitor. La acest remarcabil succes au contribuit o mai bună utilizare a timpului de muncă, organizarea judicioasă a procesului de producție, preocuparea permanentă pentru aprovizionarea ritmică cu toate materialele necesare. Întreprinderea din Nălaț a reușit să producă peste prevederile planului anual **700 tone nisip metalurgic, confecții în valoare de 1 300 000 lei, mobilă de aproape 750 000 lei etc.**

Demn de remarcat ni se pare faptul că din rîndurile acestui harnic colectiv s-au evidențiat numeroși tineri și tinere care practică în timpul lor liber diferite ramuri sportive, echipa feminină de handbal (locul I în „Spartachiada fetelor" din Hațeg) formația de fotbal, fruntașă în campionatul județean și altele.

Nicu SBUCHEA-coresp.

„SPARTACHIADA MARAMUREȘULUI"

La Baia Mare s-a desfășurat, în cinstea aniversării Republicii, prima ediție a **„Spartachiadei Maramureșului"**. Au avut loc interesante întreceri la handbal, volei, tenis de masă, popice și cros, găzduite de principalele baze sportive ale orașului.

Echipele Grupului școlar forestier (băieți) și asociației „Tricoul roșu" (fete) au cîștigat turneele de handbal. Competiția de cros a revenit Școlii generale nr. 11, în timp ce la volei cele mai puternice s-au dovedit formațiile din Sighetul Marmației. Carol Gruber (Vișeul de Sus) și Antonia Lotica (Tîrgu-Lăpuș) au cîștigat turneele de tenis de masă. Concursul de popice a revenit jucătorilor din municipiul Baia Mare.

„CUPA SATELOR DOLJENE"

În organizarea Comitetului județean U.T.C. și al C.J.E.F.S. Dolj, competiția dotată cu **„Cupa satelor doljene"** a mobilizat la startul diferitelor întreceri peste 7 000 de tineri și tinere.

Recent, Bîrca, comună înfloritoare din sudul județului, a găzduit întrecerile finale. Notăm printre învingători: **volei fete**: echipa din Bratovoești; **volei băieți**: Bîrca; **handbal fete**: Poiana Mare; **handbal băieți**: Circea; **gimnastică fete**: Cosoveni; **fotbal**: Bîrca.

St. GURGUI, coresp. județean

TRAIAN CERCHIA, MIRCEA TONI ȘI SIMION CUȚOV s-au detașat în meciul cu echipa de box a R.D.G.

GERA, 2 (prin telefon de la trimisul nostru special). Rezultatul favorabil obținut de pugiliștii români vineri seară la Gera în fața reprezentativei R. D. Germane, are darul să-i surprindă pe cunoscătorii boxului din cele două țări. Foarte puțini dintre specialiștii „careului magic" ar fi cutezat să vadă înfrîngerea pe teren propriu a echipei lui **Förster, Bachfeld, Tiepold, Sachse** și a colegilor lor. Dar, pentru cei care au asistat la meciuri, succesul acesta categoric a fost cît se poate de normal. Băieții din echipa României s-au comportat excelent cîștigînd în serie primele 7 partide. E drept că din reprezentativa gazdelor au lipsit, de data aceasta, cîțiva titulari de valoare remarcabilă — **Beyer, Blum, Radowski** —, dar nici echipa României nu s-a bucurat de aportul lui **Antoniu Vasile, Zilberman, Năstac** și **Alexe**. Victoria realizată în aceste condiții este deosebit de valoroasă, mai ales datorită faptului că tinerii rodați cu acest prilej — **Traian Cerchia, Mircea Toni, Simion Cuțov** — au corespuns așteptărilor. Iată, în cîteva cuvinte, filmul întîlnirii.

„Semimusca" **Alexandru Turei** a adus echipei primul punct încă de vineri dimineața, cînd a avut loc cîntarul oficial: adversarul său, Liebing, a depășit greutatea cu 2,400 kg! Seara, cei doi au susținut un meci amical cîștigat, totuși, la puncte de român (1—0). Constănțeanul **Traian Cerchia** a dorit să nu regretăm absența lui Gruiescu și a reușit să se impună în fața vicecampionului R. D. Germane la categoria muscă. Klaus Gertenbach, cu lovituri surprinzătoare la corp și figură (2—0). „Cocoșul" **Mircea Toni** s-a dovedit și de această dată un „batailleur" de temut. După recepționarea unei serii formidabile la cap, încheiată cu două croșee fulgerătoare, rivalul său Reiner Langer a fost k. o. în primul rund (3—0). **Gabriel Pometcu** a obținut cu mare greutate victoria în fața campionului Stefan Förster, de la care a primit lovituri mai multe decît ne așteptam, îndeosebi directe de dreapta la figură. A răspuns, însă, de fiecare dată cu promptitudine și în ciuda avertismentului primit în rundul doi din partea arbitrului englez Alan Gaitskell, Pometcu a reușit să cîștige (4—0). Au urmat cei doi frați **Cuțov**. Cel mic, **Simion**, a trecut prin mari emoții în prima repriză, cînd a fost expediat la podea în urma unei contre de stînga plasată la figură de campionul Jochen Bachfeld. Dar, meciul nu era jucat. **Cuțov II** reia lupta și dezlănțuie un atac căruia Bachfeld i-a făcut față din ce în ce mai greu, în final victoria revenind sportivului român (5—0). **Calistrat Cuțov** l-a surclasat într-o repriză și jumătate pe fostul campion Kurt Bollow, cîștigînd ușor prin abandon (6—0). În acest moment victoria românilor era asigurată, dar clujeanul **Alexandru Popa** a reușit să o facă și mai concludentă învingîndu-l la puncte pe Peter Spilski (7—0).

CALISTRAT CUȚOV

În următoarele patru partide, victoriile au revenit gazdelor. **Ion Mocanu** a boxat curajos, dar nu s-a putut ridica la nivelul cunoscutului campion **Peter Tiepold**, care a cîștigat detașat la puncte (7—1). Exagerînd cu tactica defensivă, **Ion Györffi** a primit din partea cunoscutului **Hans-Joachim Brauske**, o corecție severă cum nu i s-a mai întîmplat pînă acum (7—2). Brașoveanul **Ion Peter** a luptat de la egal la egal cu redutabilul campion **Ottomar Sachse** izbutind chiar să-l expedieze la podea în primul rund. Dar aceasta nu a fost suficient pentru a cîștiga (7—3). **Anghel Iancu**, mult prea confuz în acțiuni, nu a știut să depășească un adversar modest, **Knunt Anders**, și a coborît învins din ring (7—4).

Duminică seară, la Erfurt, va avea loc partida revanșă, dintre cele două reprezentative.

Petre HENT

„TURNEUL CAMPIONILOR" DE LA BARCELONA

PENTRU A DOUA OARĂ ÎN MAREA FINALĂ

● Ilie Năstase, jucînd magistral cu Connors, își onorează poziția fruntașă în ierarhia sportului alb ● Lovitură de teatru în cea de-a doua semifinală: la un pas de victorie, Gorman abandonează în partida cu Smith!

Atmosferă mai caldă vineri, spre miezul nopții, la arena „Blau Grana" din Barcelona unde urma să înceapă gala semifinalelor „Turneului campionilor". De data aceasta, mai mult de treisferturi dintre cele 5 200 de locuri erau ocupate încă din momentul startului. Mai ales partida inaugurală, cea care avea să opună pe **Ilie Năstase** americanului **Jimmy Connors**, suscita mare interes. E drept, tenismanul de peste Ocean nu reușise încă în acest an să cîștige nici unul dintre cele cinci meciuri susținute împotriva jucătorului român, dar forma excelentă pe care o arătase în preliminarii ca și evoluțiile precedente ale lui Năstase anunțau o întrecere de maximă atractivitate.

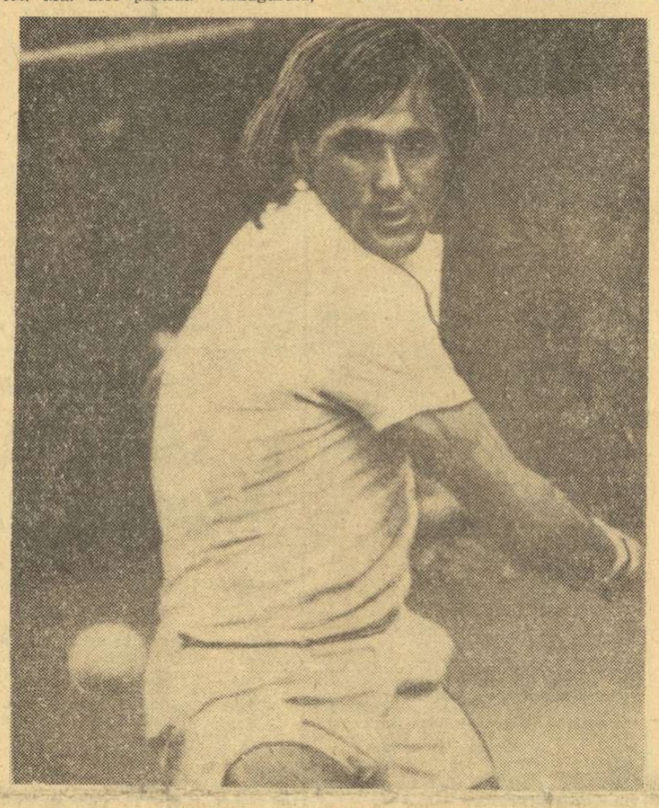

Trimițînd mingea peste fileul de la „Blau Grana"...

Telefoto: A. P. AGERPRES

Multă lume era, fără îndoială, curioasă să afle ce antidot va găsi Ilie în fața jocului în forță și rapid a lui Connors. Va încerca el oare să frîngă cursivitatea acțiunilor ofensive ale americanului prin tentative mai dese de atac sau va adopta o apărare activă, dirijată cu lovituri de intensități diferite? După cum s-a văzut, românul a subscris, cu precădere, pentru cea de a doua variantă.

Într-adevăr, încă de la începutul întîlnirii, Năstase s-a dovedit bine inspirat. Prudent, dar cu lovituri variate (mingi „lungi" — „scurte" și efecte diferite), el a reușit să-și macine adversarul, mereu adus în situații greu previzibile. Intuiția lui Connors a fost pusă la grea încercare. De altfel, într-un articol precedent, noi ne exprimam rezerva privind ripostele lui Connors în momentele cînd el ar trebui să facă față unor atari împrejurări. Astfel, jocului spontan și rezolvărilor ad-hoc găsite de Năstase, Connors nu le-a putut răspunde decît prin niște scheme tactice șablon. Să ne amintim, de pildă, cum în opt sau zece situații, cînd Connors, primind mingea în „pi-

(Continuare în pag. a 4-a)

TOM GORMAN — FORFAIT PENTRU ULTIMA ZI!

La ora închiderii ediției, finaliștii „Turneului campionilor", **ILIE NASTASE** și **STAN SMITH**, se pregătesc să intre pe terenul de întrecere din sala sporturilor Blau-Grana din Barcelona. Finala, transmisă de studioul nostru de televiziune, trebuie să desemneze pe cîștigătorul ultimului mare turneu al sezonului internațional de tenis.

Ultimele telegrame ale agențiilor de presă, primite aseară la redacție, anunță că meciul pentru locurile 3—4, dintre Jimmy Connors și Tom Gorman a fost anulat, din cauza indisponibilității lui Gorman. Astfel că J. Connors ocupă locul 3 în clasamentul final, iar T. Gorman este clasat al patrulea.

Rezultatul finalei Năstase — Smith, ca și un amplu comentariu asupra desfășurării jocului, vor fi publicate în numărul nostru de mîine.

TRADIȚIONALA ANCHETĂ DE SFÎRȘIT DE AN A ZIARULUI NOSTRU

CARE VOR FI

PRIMII 10 SPORTIVI ROMÂNI AI ANULUI 1972?

Ca în fiecare an, ziarul nostru organizează tradiționala anchetă de sfîrșit de an pentru desemnarea primilor **10 SPORTIVI AI ANULUI 1972**, după gradul de popularitate în rîndurile iubitorilor de sport din țara noastră.

Cititorii noștri **sînt invitați să ne trimită, cu începere de azi, preferințele lor, în ordine de la 1 la 10, fie prin scrisori, fie prin cărți poștale, pe adresa ziarului nostru, cu mențiunea PENTRU CONCURS '72.** Ca de obicei, CITITORII CARE VOR INDICA ORDINEA FINALĂ A CELOR MAI POPULARI 10 SPORTIVI AI ANULUI VOR PRIMI PREMII.

ASTĂZI, ÎN 16-IMILE „CUPEI ROMÂNIEI" LA FOTBAL

CÎTE SURPRIZE VOR FI ÎN CELE 13 PARTIDE?

Chiar dacă astăzi nu avem etapă de campionat, va fi o duminică plină de fotbal, și, dîseară, mai mult ca sigur, vom comenta „loviturile de teatru" înregistrate în 16-imile celei de a 36-a ediții a Cupei României. După uvertura de ieri, cînd s-au jucat trei partide, astăzi celelalte 13 meciuri în care evoluează echipele de divizia A, anunță o zi interesantă și, în virtutea tradițiilor Cupei — plină de surprize. Teoretic, cele mai echilibrate partide vor avea loc la **București (Metalul — Universitatea Craiova** și **Progresul — Petrolul), Galați (Fotbal Club — C.S.M. Reșița), Arad (Vagonul — Sport Club), Sibiu (C.S.M. — Farul)** și **Oradea (F.C. Bihor — Sportul studențesc)**. Echilibrul provine din faptul că formațiile gazdă s-au dovedit nu o dată team-uri redutabile multe dintre ele avînd o remarcabilă experiență competițională, chiar dacă activează în eșaloane inferioare. Metalul București — de exemplu — este, o mare specialistă în competiția K.O. Verdictul din aceste partide va depinde, credem, de ambiția echipelor gazdă și de maturitatea divizionarelor A.

Ar exista și o categorie a jocurilor ușoare. Aici, probabil, cei mai mulți vor introduce partidele **Autobuzul București — U.T.A., Știința Petroșani — A.S.A. Tg. Mureș, Carpați Sinaia — Rapid** și chiar **Minerul Lupeni — Steaua**. Să nu uităm însă că aceste echipe de divizia C au prins gustul performanței eliminînd cîteva team-uri de condiție superioară (C.S. Tîrgoviște, Delta Tulcea, Corvinul Hunedoara, Metalul Plopeni, S.N. Oltenița, Metalurgistul Cugir, Politehnica Timișoara), și vor lupta și astăzi cu toată ardoarea pentru un rezultat favorabil lor. Mai ales că, la Sinaia, Rapidul va apare, astăzi, din cîte se pare, fără Rădulescu în poartă, acesta acuzînd o întindere mai veche. Nu s-ar putea spune că echipele F.C. Argeș, Steagul roșu și C.F.R. Cluj sînt soliste în partidele de la Pașcani, Rm. Sărat și Mediaș.

Mircea M. IONESCU

(Continuare în pag. a 3-a)

Ieri, în turneul final al C.C.E. la polo de la Budapesta

DINAMO BUCUREȘTI A REPURTAT O VICTORIE DE PRESTIGIU ÎN FAȚA ECHIPEI Ț.S.K.A. MOSCOVA

BUDAPESTA, 2 (prin telefon, de la trimisul nostru special). În cel de-al doilea meci susținut în turneul final, Dinamo București a obținut o excelentă victorie în fața formației T.S.K.A. Moscova, în componența căreia figurează șase jucători din naționala U.R.S.S., campioană olimpică. A fost un meci dramatic, în care ambele echipe au depus eforturi considerabile pentru a învinge. Tabela de marcaj a indicat de cinci ori egalitate, dar în final, jucînd cu o lăudabilă ambiție, bucureștenii au cîștigat cu 6—5 (0—1, 3—2, 2—2, 1—0). Au marcat: **D. Popescu** (cel mai bun jucător) 4, **Zamfirescu** 1, **Rus** 1 pentru Dinamo, respectiv **Sidlovski** 2, **Osipov** 2, **A. Akimov** 1. A arbitrat foarte bine **J. Dirnweber** (Austria).

În deschidere, **O.S.C. Budapesta** a învins pe **Partizan Belgrad** cu 5—4 (0—1, 0—0, 3—1, 2—2).

Iată, acum, cîteva considerații pe marginea întîlnirilor de vineri.

Așadar, polo-iștii de la Dinamo București au fost nevoiți să părăsească învinși piscina acoperită de pe insula Margareta, la capătul primului joc programat în turneul final al celei de a X-a ediții a C.C.E. Dar, sinceri să fim, nu a lipsit mult ca reprezentanții noștri să obțină un punct pentru evoluția lor timp de trei reprize, și nimeni, credem, nu ar fi putut contesta valabilitatea lui.

În meciul dintre Dinamo și O.S.C. Budapesta nu a existat o diferență de valoare sesizabilă. De altfel, mai bine de 17 minute jocul a fost perfect echilibrat, fapt relevat și de tabela de marcaj care a indicat, în acest timp, de patru ori egalitate.

Și, totuși, gazdele au reușit ca la fluierul final al olandezului Geurtsen (care a servit o lecție de arbitraj) să aibă un avantaj minim (5—4), suficient pentru două puncte prețioase în clasament.

După două zile clasamentul se prezintă astfel: 1. **O.S.C. Budapesta** 4 p, 2. **Dinamo București** 2 p, 3. **Partizan Belgrad** 1 p, 4. **T.S.K.A. Moscova** 1 p.

Duminică dimineața sînt programate ultimele partide: **Dinamo București — Partizan Belgrad** și **O.S.C. Budapesta — T.S.K.A. Moscova.**

Adevărul este că echipa medicilor din Budapesta a avut în Istvan Szivos (2,02) un jucător care nu a putut fi anilihat. El a înscris, în stilul său personal, trei goluri și a fost coautor al celorlalte două puncte „semnate" de Konrad III. Celebrul centru al naționalei maghiare s-a detașat net de ceilalți jucători ai meciului și, datorită impresionantului lui gabarit, a obținut serii de mingi favorabile pe care le-a pasat prietenului său Konrad III, în poziții avansate, sau le-a trimis în poarta lui Frățilă. Acesta, în ciuda celor cinci goluri, a apărat ca în zilele sale cele mai bune.

Dinamoviștii au făcut tot timpul eforturi lăudabile pentru a echilibra situația, mai ales în reprizele a doua și a treia. După penalty-ul transformat de Konrad III (0—1), Popa a egalat cu un șut puternic la o situație de, **om în plus**. A fost, apoi, rîndul dinamoviștilor să treacă la conducere: Rus l-a „întors" pe Vindisch și a făcut inutilă intervenția lui Kovacs. Dar Szivos, scăpat de Novac, a readus destul de repede optimismul în tabăra sa (2—2). Tot el a izbutit în repriza a treia să puncteze pentru O.S.C. Dinamo, însă, a replicat prompt și, la un **om în plus**, D. Popescu a pasat precis iar Rus a reluat din volé (3—3).

Ultimele cinci minute au debutat cu atacuri furtunoase ale gazdelor, susținute frenetic de spectatori. Același Szivos, omniprezent, înscrie (4—3). Apoi, Lazăr, scăpat pe contraatac, nu poate fi oprit decît prin fault. Arbitrul nu acordă 4 m, dar îl elimină pe Konrad III. D. Popescu înscrie — de pe extremă imparabil în poarta lui Kovacs (4—4).

Se părea că acesta va fi rezultatul final. A greșit, însă, Nastasiu (care pînă atunci fusese util echipei) și Konrad III a marcat golul victoriei (5—4).

În cea de a doua partidă a zilei inaugurale, **Partizan Belgrad** și **T.S.K.A. Moscova au terminat la egalitate (3—3)**. De reținut că iugoslavii au avut, la început, de trei ori superioritate numerică (dar nu au marcat), iar sovieticul Smudski a ratat un penalty la scorul de 3—3, cu opt secunde înainte de sfîrșit.

Adrian VASILIU

Campionatul mondial de box amator

LA 23-26 AUGUST 1973, ÎN AER LIBER!

Vara viitoare — echipa S. U. A. la București

Europa va putea prezenta cîte doi candidați la fiecare categorie, în timp ce Asia, Africa, Australia—Oceania, America de Nord, America de Sud și țara gazdă Japonia — cîte unul. Pentru șase dintre aceste reprezentative, selecția este simplă. Se organizează cîte un turneu și cîștigătorii vor fi trimiși în Japonia.

Victor BANCIULESCU

(Continuare în pag. a 4-a)

Lumea boxului amator este pasionată în ultima vreme de stirea organizării primului campionat mondial anual de box amator, o competiție mult dorită, care lipsea doar în programul internațional a două sporturi olimpice majore (după ce natația a luat și ea inițiativa care va prinde contur în 1973): boxul și atletismul.

În fața acestei vești, ni s-a ivit prilejul de a ne adresa unuia dintre promotorii inițiativei, un bun prieten al boxului românesc, **col. Donald F. Hull**, vicepreședinte al A.I.B.A. și președinte al Biroului continental al Americilor, care a avut amabilitatea de a ne comunica nu numai interesante detalii, ci și punctul său de vedere.

Col. Hull consideră această primă ediție a campionatului mondial pugilistic amator drept un eveniment istoric. Pentru organizarea ei ar fi fost preferată luna septembrie, dar întrucît aceasta este luna taifunurilor în Japonia, iar organizatorii se gîndesc la **ținerea galelor în aer liber**, s-a convenit asupra programării în **ultima săptămînă a lunii august, mai precis 23—26 august 1973.**

Campionatul mondial prezintă o inovație, în măsura în care diversii campioni naționali vor trebui să obțină dreptul de participare prin performanțe realizate la campionatele continentale sau la turnee de calificare. **La fiecare categorie nu sînt acceptați decît 8 boxeri**, în așa fel încît nici un pugilist nu va avea de disputat mai mult de trei meciuri în cadrul campionatului mondial iată o măsură care deosebește competiția de turneul olimpic cvadrienal, în cursul căruia rezistența boxerilor este pusă la încercare adesea chiar de șase ori (fără a mai pune la socoteală faptul că ei trebuie să-și mențină greutatea corporală timp de 15 zile).

PREDEALUL ÎN PRAGUL UNUI NOU SEZON ALB

● În stațiune va funcționa o școală de schi pentru turiști ● Un centru de închiriat echipament, lîngă pîrtia de pe Clăbucet ● Modernizări în spațiul de cazare ● Schi-lifturi la Trei Brazi

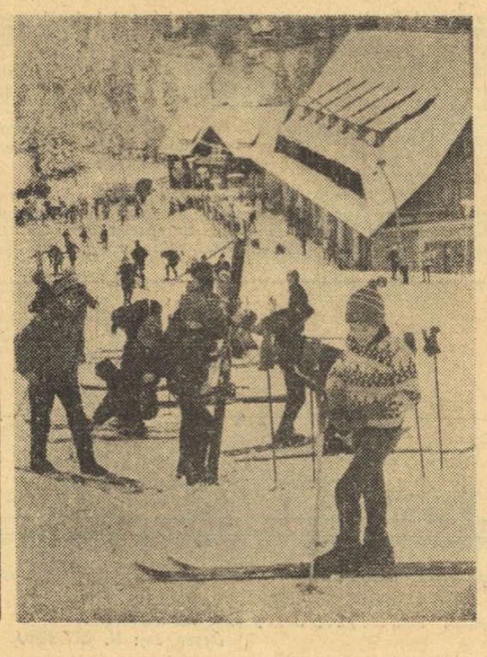

Chemarea zăpezii — irezistibilă pentru iubitorii schiului — aduce, în fiecare iarnă, pe pîrtia de la Clăbucet noi contingente de vizitatori.

Foto: Theo MACARSCHI

Predealul, stațiune climaterică de vară și a sporturilor de iarnă, se străduie permanent să-și sporească atributele de ospitalitate care i-au creat faima.

Zăpada care strălucește de pe acum pe crestetul munților dimprejur marchează pentru Predeal debutul unui mare sezon turistico-sportiv ce se vrea, stăruitor, mai bun, mai organizat, decît cel precedent.

Sosirea iernii subliniază ca atare actualitatea informațiilor și noutăților aflate de la tov. **Dumitrache Stoian**, director coordonator al Oficiului județean de turism, cu sediul în Predeal.

— Considerînd activitatea turistico-sportivă din stațiune ca o preocupare de prim ordin a O.J.T. Brașov, am dori să ne spuneți care este cadrul organizatoric pentru sezonul care începe?

— Bineînțeles că aceste activități intră în profilul preocupărilor noastre, dar potrivit ultimei reglementări a Ministerului Turismului pentru realizarea lor vor colabora două întreprinderi: Baza de transporturi turistice pe cablu Brașov, în ceea ce privește mijloacele mecanice de urcare, amenajarea și întreținerea pîrtiilor și noi, O.J.T. Brașov, pentru celelalte prestații turistice, adică masă, cazare, închirieri de materiale sportive, organizarea unei activități de agrement în stațiune etc. În ceea ce privește transporturile pe cablu, știu că s-au făcut revizii ale

Mihai BARA

(Continuare în pag. a 3-a)

ASTĂ SEARĂ, LA TIMIȘOARA

ROMÂNIA — R. F. a GERMANIEI LA HANDBAL FEMININ

Astă seară, începînd de la ora 19,30, sala Olimpia din Timișoara găzduiește prima dintre cele două partide amicale de handbal feminin dintre formațiile României și R. F. a Germaniei. Jocul este așteptat cu mare interes, spectatorii timișoreni avînd posibilitatea să vadă la lucru reprezentativa țării noastre la puțin timp după victoria sa în cea de a XIII-a ediție a „Trofeului Carpați".

Meciul va fi arbitrat de cunoscutul cuplu iugoslav **V. Șimanovici — M. Valcici.**

Partida revanșă este programată marți seară la Cluj.

Sportul Magazin

PSEUDO-INTERVIU CU UN... CRONICAR SPORTIV DE ALTĂDATĂ: N. GRĂMĂTIC

...Pe masa de lucru, fișele documentare s-au strîns (sute) asemeni unor mărturisiri tăcute (deocamdată), așteptînd semnul care le va reda trăirea...

Despre cel care a provocat acest „semn", se menționa astfel în „Almanahul sportiv 1934".

„Și d-sa, ca atîția alții, a fost atras de sport, talentul d-sale începînd să se manifeste și în coloanele diferitelor gazete cu rubrică sportivă".

În același „Almanah", la rubrica: „Gazetele sportive de specialitate din 1933", este menționat ca **„director la revista „Football Național Ilustrat" și redactor sportiv la „Credința".**

Cel la care se refereau citatele de mai sus, răspundea în lumea sportivă la numele de N. Grămătic, în realitate fiind vorba de marele scriitor Camil Petrescu. Din reflecțiile lui despre sport, iată acest pseudo-interviu, sau — dacă vreți — acest pretext de mult prea tîrzie discuție :

— Ce considerați dv. că este sportul?

— „Sportul e trăire (...) Faptul de a te afla într-o mulțime de 20 000 de oameni dinamici și vitali este reconfortant fiindcă participi cu ei la un act de devenire, de creație în aer liber și asta e măreț"...

— Chiar cînd este vorba de un... balon rotund?

— „Oamenii cu inteligență normală nu pretind balonului decît să fie dintr-o anumită piele, să aibă anumite dimensiuni și o anume greutate. Încolo, un balon poate să stea în vitrină, în depozit sau chiar pe cîmp ani întregi, el nu constituie prin el însuși un joc sportiv".

— Mai trebuie lovit cu piciorul!...

— „E un proverb românesc tare bun... poate cel mai adînc dintre toate gîndurile românești, și sună așa: Unde nu e cap vai de picioare...

Întrebarea e dacă un asemenea dicton e valabil și la jocul de football, care așa cum arată blazonul lui englezesc, este jocul „eminamente", jocul specific al picioarelor..

Firește că discuția poate să fie (purtată) asupra amănuntelor, însă în linii generale, două lucruri sînt indiscutabile: că o pereche de picioare sînt îndestul ca să împingă mingea în poartă și că totuși uneori e necesar și un cap deasupra, că să vadă în ce direcție e poarta... E cum s-ar zice un minimum... care verifică și el proverbul plin de înțelepciune, chiar în această situație paradoxală.

— Deci nu este vorba numai de... picior?!

— Sportivul fără intelectualitate este un om mort. Sportivii „neintelectuali" mor mai repede. Acesta e un adevăr dovedit prin statistici. Sportivul care nu-și cultivă mintea, nu este decît o brută, un animal.

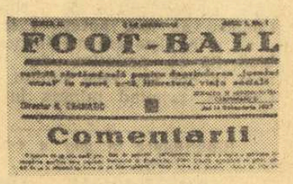

Frontispiciul revistei al cărei director a fost Camil Petrescu, luptînd pentru „jocul curat" în toate domeniile vieții.

— Să discutăm „reversul întrebării?

— Atac direct: dece m-am ocupat de sport? Faptul că m-am ocupat de sport se explică astfel: pe atunci eram ocupat 14 ore pe zi cu lucrări filozofice care mă extenuaseră enorm. Sportul m-a ajutat să termin lucrarea, căci el este un bun reconfortant pentru intelectuali.

— Revenim la fotbal: nu aveți impresia unui șablon în joc ?

— Denumirile de înaintaș, mijlocaș etc, nu sînt IERARHII, nu constituie deosebiri de GRAD, ci simple dispozitive pe teren, de tactică... De fapt, pe teren, se fac frecvente schimbări de posturi și în ceea ce privește șutul, orice jucător are dreptul să tragă la poartă, chiar dacă e fundaș!.

— Puteți recomanda o tactică anume?

— Am demonstrat „matematic" de ce un atac trebuie să se producă pe aripi, în principiu. Dacă aripile doar centrează („sistematic"), atunci portarul advers are de apărat un front cu unghiul de 80—90 grade Dimpotrivă, dacă pericolul e mai frecvent, mai normal pe aripi, portarul trebuie să facă față unui front de aproximativ 160 grade. Mai grav: de unde în fața tripletei doar, el se întoarce ușor stînd pe loc, ca să se apere de aripi, portarul trebuie să alerge pe linia porții și usor se zăpăcește.

Dar nu numai portarul advers, ci toată apărarea trebuie să se resfire pe un front de 160 gade cînd aripile sînt periculoase (nu bune). Și panica este inevitabilă.

— Ați înființat și condus în 1937 revista „Football". Ce-și propunea ?

— Să lupte pentru „deprinderea jocului curat în sport, artă, literatură, viața ță socială".

— Rezumîndu-ne la sport?

— Să fie „o revistă de examen critic săptămînal, de recapitulări expozitive, de propuneri precise" fiind „la dispoziția celor care se interesează îndeosebi de calitatea jocului, de directivele mișcării sportive. Alt sens, o revistă de specialitate, săptămînală, nu poate avea, căci să lupte cu magazinele fotografice nu prea are noimă".

— Dece nu v-ați semnat cronicile sportive CAMIL PETRESCU?

— „Cînd am început să fac cronica sportivă la „Timpul" și la „Gazeta", eram scriitor destul de cunoscut și nu vroiam să fiu bănuit că urmăresc să trag beneficii de notorietate de pe urma activității mele sportive".

— Vă mulțumim. Noi, cei care iubim sportul, nu uităm niciodată că N. Grămătic, cronicarul sportiv de altă dată, este același cu celebrul scriitor Camil Petrescu. Dar criticii literari, biografii lui Camil Petrescu, uită întotdeauna că el a fost și N. Grămătic

...Pentru ei (și pentru alții), ca și pentru noi toți, am scris acest pseudo-interviu cu Camil Petrescu, despre problemele cărora N. Grămătic le-a închinat neuitate pagini în „Football" nr. 1, 2, 5 și 7 (1937 și „Stadion" nr. 3) 1947, ca și în atîtea alte publicații ale vremii.

Pseudo interviu consemnat de
Dorin ȘTEFLEA

RALIUL... TROTINETELOR

Se dă startul în raliul trotinetelor spre Erfurt

Ne-am obișnuit să vedem trotineta numai în universul copilăriei dar — sub o formă ceva mai evoluată (pneuri groase, ghidon nichelat, etc.) — ea a pătruns în preocupările sportive ale tineretului din mai multe țări. În Cehoslovacia, de exemplu, există o grupare mare a tinerilor „specialiști" în trotinete, numită „Rollo Club". În cursul verii trecute, acest club a organizat un raliu de anvergură care i-a purtat pe participanți de la Praga pînă în orașul Erfurt din R.D Germană. Dacă prima etapă a măsurat doar... 50 km, celelalte cinci au avut, în medie, 100 km.

La Erfurt, tinerii sportivi au vizitat fabrica unde se confecționează aceste trotinete și au făcut demonstrații în fața localnicilor de vîrsta lor și chiar mai mari. Înapoierea, firește, tot pe trotinete. „Vă asigurăm că n-a fost chiar o simplă joacă", a declarat unul din participanți ziariștilor care i-au întîmpinat la sosire. Credem și noi!...

„TROFEUL CARPAȚI" LA HANDBAL FEMININ
MINIATURI...

Cea de a XIII-a ediție a „Trofeului Carpați" la handbal feminin ne-a prilejuit o serie de însemnări, pe care nu le-am putut publica în timpul turneului. Iată și motivul pentru care le oferim, acum, cititorilor, sub forma unor miniaturi :

• În timpul competiției, valoroasa noastră jucătoare **Petruța Băicoianu** a împlinit 24 de ani. Ea sărbătorea acest eveniment cu mîna în ghips, pe banca rezervelor și, în plus, echipa României suferea în acea zi prima (și singura) înfrîngere din turneu. Seara, însă, la masă, coechipierele Petruței i-au oferit un tort splendid și i-au promis că vor cuceri „Trofeul Carpați". Ele s-au ținut de cuvînt, așa că adevărata sărbătorire a colegei lor de echipă a avut loc cu două zile mai tîrziu...

• Căpitanul formației iugoslaviei, excelenta handbalistă **Mara Torti,** este și componentă a reprezentativei de... fotbal feminin a țării sale. Toată lumea spunea : **„dacă Mara ar juca și fotbal la fel de bine cum joacă handbal, ar avea multe oferte de la echipe... masculine !"**

• Simpatia galeriei ieșene a fost micuța noastră jucătoare **Ibadula Nadire.** Plină de vervă, ea a fost deseori sufletul echipei, marcînd goluri în momentele cheie și îmbărbătîndu-și în permanență coechipierele. La încheierea turneului, Ibadula a avut, însă, de rezolvat cea mai dificilă problemă: acordarea autografelor. Efectiv, ea nu a putut satisface toate cerințele. Începuse să o doară mîna... de cît scrisese !

• Cea mai bună dansatoare s-a dovedit a fi handbalista iugoslavă **Mira Miloșevici** care, înainte de a juca handbal, a făcut parte dintr-un ansamblu folcloric iugoslav.

• În seara în care au întrecut echipa Ungariei, la capătul unui joc de mare dîrzenie, handbalistele române ascultau la radio comentariul partidei. În momentul cînd tînărul nostru portar, **Elisabeta Ionescu** a auzit cuvintele de laudă ce-i fuseseră adresate, a început să plîngă. În zilele următoare poarta ei devenise și mai greu de perforat...

Explozia fericirii după victoria reprezentativei noastre în ultimul meci al turneului! Simona Arghir (în dreapta) este îmbrățișată de o... mică handbalistă, care nu este alta decît Ibadula Nadire, spiridușul național nostru. În stînga, antrenorul Gabriel Zugrăvescu

Foto : Dragoș NEAGU

• Au trebuit să treacă mai multe minute din primul joc al echipei U.R.S.S. pînă să recunoaștem în persoana **Mariei Litoșenko** pe **Maria Marșuba.** De anul trecut și pînă acum ea se tunsese scurt, devenise ....blondă și se... căsătorise !

• Toată lumea a fost izbită de asemănarea **Georgetei Vasile** (din echipa de tineret a României), cu fosta internațională **Antoneta Oțelea.** Puțină lume știe, însă, că tînăra handbalistă, care promite să urce repede cele mai înalte trepte ale măiestriei sportive, este... verișoara ex-internaționalei de care aminteam.

• Afluența de sportivi cazați la elegantul hotel „Unirea" din Iași producea, în anumite ore, o mare aglomerare a liftului. De aici a venit ideea odihnei... active. Mai multe sportive urcau pe jos și, stînd la etajele 11 sau 12, se pare că făceau, într-adevăr, un veritabil antrenament de condiție fizică.

• Cel mai fericit om la terminarea jocurilor din „Trofeul Carpați" a fost tînărul arbitru român **Marin Marin.** Din penultima zi a întrecerilor el devenise tatăl unei fetițe...

• În echipele prezente la Iași s-au aflat două cupluri de... surori: Mara Torti și Milka Veinovici (în formația iugoslaviei) și Borbela Toth Harșanyi cu Katalin Laki Plane (în formația Ungariei).

Horia ALEXANDRESCU

SPORTUL FAVORIT AL COSMONAUȚILOR

„Ori de cîte ori m-au întrebat tinerii cu ce trebuie să-și înceapă un cosmonaut pregătirea, le-am răspuns : gimnastica acrobatică. Este un sport care dezvoltă forța, îndemînarea și curajul".

Cuvintele aparțin regretatului cosmonaut sovietic **Vladislav Volkov,** de două ori erou al Uniunii Sovietice, fost președinte al Federației de gimnastică acrobatică din U.R.S.S. Amintirea sa este cinstită de sportivii țării vecine și prietene printr-un mare concurs internațional de acrobatică dotat cu **„Trofeul memorial Vladislav Volkov"** care a reunit, recent, la Moscova 15 echipe din U.R.S.S. și două reprezentative de peste hotare : ale Poloniei și Bulgariei.

Deosebit de spectaculoasă, întrecerea a atras un mare număr de spectatori printre care și o serie de cosmonauți. Unul din ei, **Valeri Kubasov,** a oficiat în calitate de arbitru principal al concursului, iar binecunoscutul **Iuri Titov,** a fost prezent și în calitate de actual conducător al forului de specialitate. Într-o scurtă alocuțiune, Titov a recomandat tineretului să practice gimnastica acrobatică, aceasta fiind utilă și în practicarea altor discipline ca gimnastica sportivă, luptele, săriturile în apă ș.a.

După cum se vede, acrobatica este sportul favorit al cosmonauților sovietici.

CĂRȚI NOI ÎN EDITURA STADION

SĂ FII FĂRĂ ÎNCETARE PROPRIUL TĂU CIOPLITOR *)

MOTTO : „...cine nu recitește, nu știe să citească"

G. CĂLINESCU

Cu o săptămînă în urmă, în cadrul aceleiași rubrici, a fost prezentată cartea profesorului D. Popescu-Colibași, „Cum am antrenat", lucrare dedicată unui dascăl a cărui competență profesională și pasiune pentru această nobilă meserie i-a fost mereu îndrumar în întreaga sa carieră : **Virgil Roșală.**

Iată, însă, că editura Stadion a scos recent de sub tipar un volum semnat de acest profesor, carte ce se înscrie printre cele mai izbutite apariții din ultima vreme, ea fiind o pledoarie pentru muncă, omenie, voință și pasiune, elemente pe care autorul le consideră indispensabile în activitatea omului de la catedră.

Îmi este greu ca în spațiul restrîns pe care îl am la dispoziție să pot prezenta pe larg acest volum care mi se pare a fi o bijuterie pedagogică ce sintetizează : **„o parte din gîndurile și frămîntările unui trecător care a iubit mișcarea, natura și libertatea. Pe cît puterile l-au ajutat, el s-a străduit să facă și pe elevii săi să le îndrăgească".**

Fie că se referă la precursorii educației fizice din România — Virgil Bădulescu, Iuliu Hațieganu —, la tinerii profesori, la rolul cercurilor pedagogice, la pregătirea profesională, la însemnătatea lecturii pentru desăvîrșirea culturii sau la alte aspecte ale mișcării de educație fizică, Virgil Roșală este călăuzit de ideea că **„numai lucrul pornit din cugetul curat al omului și încălzit de văpaia inimii nu-i sortit deșertăciunii".**

Desigur, ar fi încă multe de spus despre cartea profesorului Roșală, dar ne oprim aici, cu convingerea că tinerii ce abia bat la porțile acestei

profesiuni, vor găsi cîteva „însemnări" scrise din inimă către inimă. Vom încheia remarcînd strădunța **lui Petre Dungaciu** care a alcătuit o listă bibliografică, aflată la sfîrșitul volumului, ce cuprinde lista celor 112 articole publicate de profesor în peste o jumătate de veac.

ALBIN MORARIU
maestru emerit al sportului

*) Virgil Roșală — Din însemnările unui profesor, Editura Stadion, 1972, 106 pag., 4,25 lei.

SCHIUL ÎN JOACĂ

O nouă peliculă de scurt metraj se alătură atît de rarelor documentare sportive produse în ultima vreme. E vorba de **„Schiul în joacă",** un film dedicat copiilor și care cuprinde o seamă de idei originale, destul de ușor de pus în practică în munca profesorilor și instructorilor de schi cu preșcolarii și școlarii mici.

Lucrat cu pasiune, filmul prilejuiește încîntătoare apariții de copilași pe schiuri, care pot deveni, cîndva, veribabili campioni. Pelicula, chiar dacă are unele stîngăcii datorită inexperienței, în schimb, e foarte interesantă prin lumea ce înfățișează și obiectivele ce își propune.

Filmul a fost realizat de prof. **Cecilia Nichita,** de la Liceul din Mineciu-Ungureni, cu voioasa participare a tuturor copiilor din localitate.

RĂSPUNDE Ion Poștașu

NELU QUINTUS, PLOIEȘTI. Un catren pentru fetele noastre de la handbal:

Cîștigînd acest turneu
Și-al Carpaților Trofeu,
Handbalul acum, prin voi,
A urcat pe... piscuri noi!

DOREL PONORAN, DUDEȘTII NOI. **„Ce se întîmplă cu fostul portar al echipei C.F.R. Cluj, Mărculescu, care în prezent este legitimat la Petrolul, dar nu apare în prima echipă și, după cîte știu, nici în echipa de tineret, unde apară Căunei ?** Și pe mine m-a frămîntat această întrebare. Și i-am pus-o lui... Ion Poștașu. Lucrurile stau așa: Petrolul s-a gîndit că Mărculescu, un portar talentat, l-ar putea înlocui pe Mihai Ionescu, într-o zi mai depărtată sau mai apropiată. Dar, după cum vedeți, Mihai Ionescu nu vrea să îmbătrînească. Totul este să nu îmbătrînească Mărculescu, așteptînd!

GHIZELLA LAZIN, SATU MARE. Fiul dv., Vasile, termină anul acesta Facultatea de educație fizică (3 ani) și, dorind să devină un antrenor bun, vrea să urmeze I.E.F.S.-ul. E prea tîrziu pentru anul acesta și prea devreme pentru anul viitor. Cu o lună-două înainte de începerea noului an universitar, adresați-vă secretariatului I.E.F.S. (curs fără frecvență) București, strada Maior Ene nr. 12.

VIOREL LIXANDROAIE, SATUL CRĂCIUNEI. Nu Cavai ci, am impresia, prietenul dv. își încheia șireturile în clipa cînd Dumitru a deschis scorul,

în meciul Steaua — Dinamo, în urma unei acțiuni și a unui șut de toată frumusețea. Altfel, ar fi reținut și el această fază excepțională.

S.G., BECLEAN. Poezia este una, și... părerile exprimate în versuri înseamnă altceva. De ce trebuie, neapărat, să umblați după rime? Dacă, într-adevăr, aveți ceva de spus, puteți face acest lucru în proză. E mai... sănătos!

PETRU DELIMAN, COMUNA DEZNA. Vreți să știți, în ce an C.C.A. și-a schimbat numele în Steaua. În 1962. Sper că nu vă interesează luna, ziua și ora!

VASILE GEAMĂNU, TG. JIU. **„Am o propunere, și anume să se confecționeze și la noi plase, care să fie montate la o distanță de 3—4 metri de linia porții. Nu credeți că, în felul acesta, golurile ar fi mai spectaculoase, mai „gustate" de public?** N-avem pretenții atît de mari. Am fi mulțumiți dacă șuturile înaintașilor noștri ar nimeri poarta. Dacă echipele proprietare de terenuri ar fi sigure de asta, n-ar ezita, probabil, să facă o cheltuială în plus. Așa, însă, păcat de bani și de iluzii!

AUREL DREGHINAS, COMUNA BRATCA : 1) Ați pierdut. 2) Același răspuns ca și la prima întrebare. Bine că n-ați pus-o și pe a treia!

MIRCEA BOCA, ARAD. Am neglijat să țin și o asemenea evidență, de-a lungul anilor: dacă golurile au fost înscrise cu capul sau cu piciorul, prin stînga portarului sau prin dreapta lui. Este o lipsă a mea.

AUREL MOCANU, BUCUREȘTI. **„O lovitură de la 11 metri se repetă,** din cauză că portarul s-a mișcat, înainte de executarea loviturii, iar mingea a ieșit în aut (Dacă intra în poartă, potrivit le-

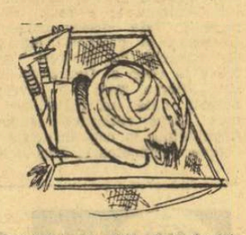

gii avantajului, era gol). **Este permis ca un alt jucător decît cel care a executat prima oară lovitura, să încerce, la repetare, executarea loviturii de la 11 metri?"** De ce nu? Prima lovitură a fost... ștearsă cu buretele.

I. P., COMUNA HOREA. 1) Da. 2) Prima pasiune sportivă a lui Ilie Năstase? Ca a tuturor: fotbalul. A fost legitimat, ca junior, la Steaua 3) **„Credeți că ar accepta invitația de a vizita, în 1973, unele localități din munții Apuseni?".** Poate că da. Eu unul, aș veni. Dar nu mă invită nimeni!

I. LAPOS, BISTRIȚA. Stadionul „23 August" din Capitală are aproximativ 65 000 de locuri, dar dacă I.E.A.B.S. are norocul să-i vină numai spectatori ca... Virgil Ogășanu, se umple de bani. În schimb, nu știu cum mai iese cu socotelile, dacă toți spectatorii arată ca Bibanul!

Ilustrații : **N. CLAUDIU**

GHEORGHE AXIOTI ÎȘI DEAPĂNĂ AMINTIRILE DIN „CAREUL FERMECAT"

● „Secretul" unei lovituri decisive... ● Gustave Roth era „argint viu" ● În luptă cu „gigantul Thil" ● Noi „bătrînii" sîntem mereu gata să-i ajutăm pe tinerii pugiliști!...

Gheorghe Axioti, unul dintre așii ringului anilor 1930—1938, își aprinde o nouă țigară... S-a lăsat seara pe nesimțite și pe fereastră se vede acum zăpada care cade pentru prima oară peste oraș, parcă aceeași zăpadă care a argintat și timplele omului din fața mea... Fostul campion își amintește de prima ispravă a tumultuoasei sale cariere :

— Aveam 21 de ani și trebuia să lupt cu Spakow, pentru titlu, la semigrea. Mă pregăteam vara, pe malul mării. Începeam programul la patru dimineața, cu exerciții de gimnastică, continuam lucru la amiază, iar seara lucram două ore la mănuși, cu maestrul Petre Alexandrescu. Îmi amintesc că revăzusem la un cinematograf filmul meciului Dempsey—Carpentier, disputat cu cîțiva ani în urmă. Dempsey îl doborîse pe francez în rundul trei și eu vizionasem filmul de vreo cinci ori, dornic să prind lovitura care pusese capăt luptei. Era vorba de un upercut de dreapta la corp, care își încheia drumul ștergînd [illegible] adversarului. Dempsey îl plasa [illegible] și francezul rămăsese crucificat la podea. M-am dus într-o seară la sală, am măsurat pe sac 1,72 metri, înălțimea lui Spakov, am însemnat cu creta „bărbia" și „plexul solar" și apoi zile și nopți am trimis mii de lovituri în această țintă...

— Și, apoi, a sosit și seara memorabilă de 13 decembrie 1930, la Circul Sidoli...

— Exact... Aceasta este data, surîde Gheorghe Axioti.

...Răsfoim un album cu tăieturi din ziarul „Rampa" : „Spakow — 77,400 kg — Axioti — 71,500 kg (o diferență apropape de șase kg — **n.n.**). ...Primul rund, Spakow atacă corp la corp. Plasează cîteva lovituri la plex, dar la despărțire, Axioti aruncă un swing de dreapta care-l prinde pe Spakow pe picior greșit, expediindu-l la podea pentru șase secunde. La reîncepere, Axioti țintește precis un croșeu de dreapta și Spakow se refugiază la pămînt pentru alte nouă secunde... Minunea, „marea minune a boxului în 1930", se produsese : Moți Spakow fusese expediat de șase ori la podea de către acest tinerel, numai mușchi și ambiție".

Gh. Axioti devine astfel, la 21 de ani, campion național, biruindu-l pe unul dintre cei mai puternici boxeri ai timpului.

— La 24 iunie 1938, ai jucat, la Arenele Romane, „cartea cea mare" : partida pentru titlul european la „mijlocie"...

— Gustave Roth... Axioti privește undeva în ungherul depărtat al amintirilor, apoi continuă : belgianul era extrem de iute, un adevărat „argint viu" și fenta extraordinar. Era greu să-l prinzi, cu toate că avea „garda deschisă". Nici nu știu cînd s-a terminat această partidă. Am pierdut — firesc — la puncte.

— Ai boxat și cu celebrul Marcel Thil, campion mondial la categoria mijlocie...

— Vrei să spui „gigantul Thil"... surîse Axioti. Trebuia să dai dovadă de curaj ca să rămîi singur cu el între corzile ringului. Thil era un tanc ce mergea mereu înainte, fără să-i pese de lovituri. Și totuși, vreme de opt reprize, am reușit să-i parez atacurile și să-l contrez eficace. În rundul opt, însă, mi-a spart arcada cu capul. Pînă atunci, fusese un perfect meci nul...

— Tinerii noștri pugiliști, cred că pot învăța multe din experiența dumitale...

— Am fost multă vreme antrenor și mă mîndresc că am pus și eu umărul la dezvoltarea boxului din țara noastră. Am fost, alături de Ion Popa, și antrenor al reprezentativei țării noastre. Și acum stau de vorbă de multe ori cu tinerii pugiliști. Aș vrea să le dăruiesc cît mai multe din experiența acumulată...

— Crezi că, actualmente, avem elemente de nădejde ?

— Desigur. E drept, nu mai există „echipa de aur" a anilor 1950—1958, cu Dobrescu, Șchiopu, Toma Constantin, Mărgărit, Linca, Țiță, Negrea, Ciobotaru și ceilalți... Avem totuși pugiliști puternici ca frații Cuțov, Pometcu, Năstac, Paul Dobrescu, care duc și vor duce mai departe tradiția și succesele acestei discipline. Trebuie însă făcut totul pentru ca tinerii să cunoască adevărata frumusețe a acestui sport, să fie atrași în număr cît mai mare în „careul fermecat"... Noi, boxerii bătrîni, le stăm întotdeauna la dispoziție, cu toată dragostea pe care o păstrăm mereu vie în inimile noastre, încă tinere și entuziaste, cînd e vorba de box...

George MIHALACHE

La colțul ringului lui Andrei Demeter, în meciul pe care acesta l-a susținut cu Titi Dumitrescu, cu ani în urmă. Demeter și Axioti aveau să strîngă mîna învingătorului : Titi Dumitrescu

100 DE ANI DE LA PRIMUL MECI DE FOTBAL INTER-ȚĂRI

Dacă în 1963 s-a serbat împlinirea a 100 de ani de la înființarea primei federații de fotbal din lume, cea engleză, ne aducem aminte și de acel meci de pe „Wembley", în care Anglia a întrecut o selecționată a lumii, cu 2—1, zilele trecute, mai precis la 30 noiembrie, s-a împlinit un nou centenar. Este vorba de cei 100 de ani care au trecut de la disputarea primului meci inter-țări din lume: Scoția — Anglia 0—0, la Glasgow. Cel mai interesant lucru, legat de acest meci, este acela că buna lui desfășurare a fost asigurată de cei doi căpitani de echipă, întrucît pe atunci nu apăruseră încă arbitrii. Parcă îi auzim pe unii maliționși spunînd : „Mai bine !"

Iată, acum, cîteva date despre fotbalul acestor două țări, pioniere ale soccerului mondial:

• Primul campionat divizionar s-a disputat în Anglia, în sezonul 1888—1889, cu participarea a 12 echipe. Meciurile de cupă au luat startul mai devreme: în anul 1871—1872. În Scoția, primele jocuri de campionat au avut loc în sezonul 1890—1891, iar cele de cupă, în sezonul 1873—1874.

• Doi jucători englezi dețin primele locuri pe lista fotbaliștilor cu cele mai multe prezențe în echipa națională (în Europa, cel puțin): Robert (Bobby) Charlton, cu 106 selecționări (între anii 1958—1970) și William A. Wright, cu 105 jocuri în reprezentativa Angliei (între anii 1946—1959).

• Recordul longevității îl deține Stanley Mathews. El a jucat în divizia A a Angliei, timp de 33 de ani, pînă la vîrsta de 50 de ani!

• Palmaresul întîlnirilor dintre Anglia și Scoția este favorabil... scoțienilor. Într-adevăr, din cele 89 de partide jucate pînă acum, scoțienii au cîștigat 35, englezii 32, iar 22 de meciuri s-au terminat la egalitate.

• Victorii engleze senzaționale: pe teren propriu, 9—3 în 1961 și 7—2 în 1955. Înfrîngeri dureroase: 1—6 în 1881 și 1—5 în 1928, la Londra și 2—7 în 1878, la Glasgow.

Frederic MOISES

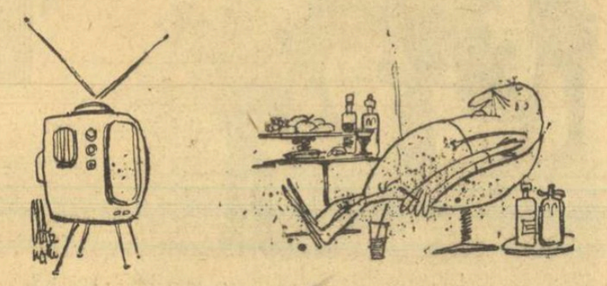

— Patimă mare tenisu' dom'le!!!... Vite-i cum se agită!!!

Desen de : **N. CLAUDIU**

SFÎRȘIT DE SĂPTĂMÎNĂ, LA SF. GHEORGHE

„PULSUL" SĂLILOR ȘI TERENURILOR DE SPORT ÎNTR-O ZI DE ODIHNĂ

Am ajuns — într-o duminică de noiembrie — la Sf. Gheorghe, nici prea devreme, nici prea tîrziu. Tocmai la ora cînd numeroși oameni de toate vîrstele ieșiseră la plimbare. Fără să mai stăm pe gînduri, am pornit spre sălile și terenurile de sport, pentru a le lua... pulsul în această zi de odihnă de la sfîrșitul săptămînii.

HANDBALUL — CAP DE AFIȘ

De cîteva minute ne aflăm în fața unui avizier. Instalat la intrarea în sediul C.J.E.F.S. — Covasna, acesta informa publicul trecător asupra orei și locului de desfășurare a diferitelor competiții. Handbalul deținea capul de afiș. El a fost prezent pe terenurile Școlii sportive („Cupa Aniversării Republicii", cu participarea unor formații din Bacău, Ploiești și București) și pe cele ale bazei sportive C.J.E.F.S., unde în momentul sosirii noastre, se desfășurau meciuri din campionatul județean feminin și masculin. Am pornit mai departe. Pe stadionul „23 August" am asistat, împreună cu numeroși amatori de fotbal, la o repriză din interesantul cuplaj fotbalistic de categoria C. În sala Liceului nr. 1, iubitorii baschetului au urmărit o competiție feminină. Mai tîrziu aveam să constatăm că prietenii credincioși ai jocului de popice erau, în pofida condițiilor improprii de vizionare, prezenți pe arena cu patru piste, unde își disputau întîietatea echipele Oltul Sf. Gheorghe și Voința Tg. Secuiesc. Prin urmare, spectatorii și sportivii legitimați au avut în duminica aceea un program destul de atractiv.

LINIȘTE DEPLINĂ

Ce au făcut în această zi de toamnă tîrzie cei mai tineri sportivi ? După cum am fost informați, o parte dintre elevii sportivi plecaseră pe ogoare, pentru a ajuta la strîngerea recoltelor de proumb și cartofi. Cei mai mulți au rămas, însă, pe lîngă casele lor. Cînd am văzut terenurile de sport ale Liceului nr. 2 și cele ale școlilor generale nr. 3 și 4 pe care domnea o... liniște deplină, nu am înțeles de ce aceste baze sportive nu erau populate de cei pentru care au fost amenajate?

PISTA... PLICTISELII

Spuneam la început, că nenumărați tineri se plimbau pe bulevard. Reîntorși în centrul orașului, i-am privit din nou. La un moment dat figurile unora ne-au devenit cunoscute; mergeau agale pe un trotuar și se întorceau pe celălalt. Fetele și băieții care au trecut prin fața noastră păreau că vor — pur și simplu — să-și omoare timpul, neavînd altceva mai bun de făcut. Iar, în acest timp, sălile de baschet și gimnastică ale Liceului nr. 1 deveniseră libere, terenurile de tenis din incinta C.J.E.F.S., pista de atletism a stadionului „23 August" și alte baze sportive își așteptau în zadar oaspeții. Privind goliciunea unor terenuri de sport și urmărindu-i apoi pe tinerii care străbăteau bulevardul de la un capăt la altul, ne-am întrebat: **„Oare tinerilor de aici nu le place să se relaxeze pe terenurile de tenis, baschet, volei sau să se întreacă în diverse probe atletice?"**

CINE VA LUA INIȚIATIVA?

Răspunsul aveam să-l primim mai tîrziu de la o persoană autorizată: **Carol Baka**, vicepreședinte al C.J.E.F.S. Covasna. **„Sînt tineri care doresc să practice sporturile preferate**, ne-a explicat interlocutorul. **Echipamentul există. Terenurile de asemenea. Lipsește în schimb inițiativa. Conducerile unor asociații puternice, ca de exemplu Oltul, Unirea, Carpați sau Construcția au posibilități să organizeze concursuri recreative pentru salariații unităților industriale pe lîngă care funcționează. Au uitat, se pare, de sarcinile ce le revin în acțiunea de a atrage cît mai mulți tineri și virstnici pe terenul de sport. Nu-mi amintesc ca cineva să fi zăvorît ușile sălilor sau porțile stadionului, atunci cînd acestea au fost solicitate de către asociații care nu au amenajări sportive corespunzătoare. Dar, din păcate, sînt instructori voluntari și membri ai consiliilor asociațiilor, care așteaptă să fie trași de mînecă, pentru a-și îndeplini obligațiile. Și încă ceva: unii profesori de educație fizică mai comozi își realizează doar sarcinile de catedră, încercînd să justifice că nu au timp pentru a contribui la buna desfășurare a unui bogat program sportiv recreativ în afara orelor de școală".**

Amintind, măcar în treacăt, că atît C.J.E.F.S., cît și ceilalți factori care răspund de destinele sportului în acest oraș, au datoria de a stimula activitatea competițională, de masă, întrebăm cine va lua inițiativa organizării unor concursuri de asemenea natură încît pulsul sălilor și terenurilor de sport din Sf. Gheorghe să bată într-un ritm continuu ?

Tr. ANDRONACHE

fotbal

IERI, ÎN 16-IMILE „CUPEI ROMÂNIEI"

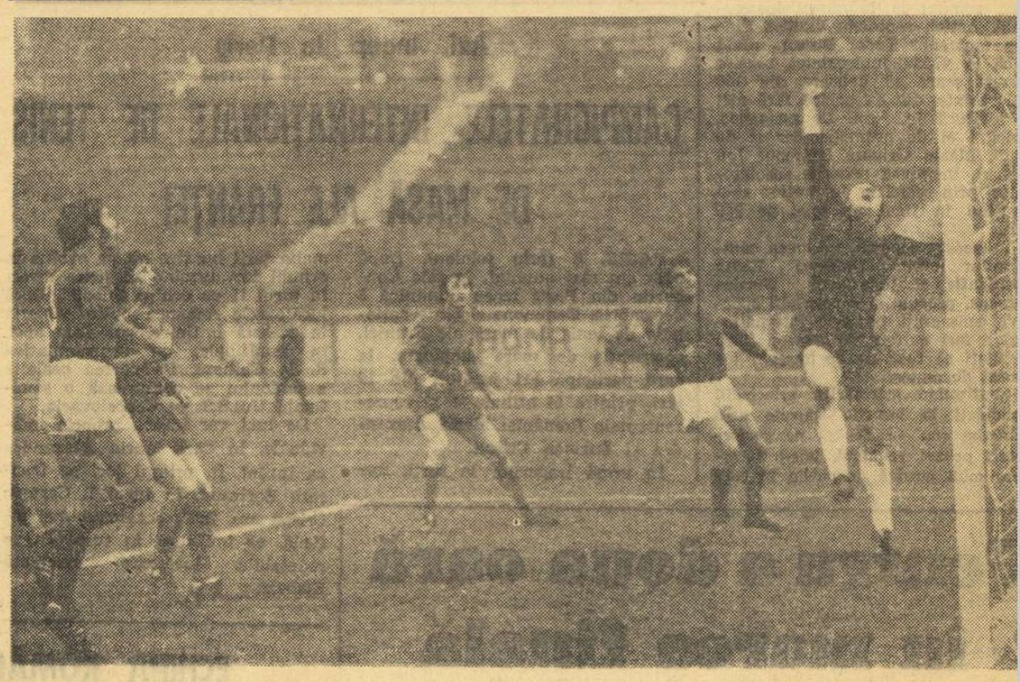

Bodnărescu, portarul Chimiei Făgăraș, a avut de astă dată o intervenție salutară (Față din meciul Chimia Făgăraș — Dinamo București). Foto : I. MIHĂICA

CHIMIA FĂGĂRAȘ — DINAMO BUCUREȘTI 0-7 (0-4)

Deoarece terenul echipei Chimia a fost suspendat pentru o partidă oficială, la cererea secției de fotbal făgărășene întîlnirea s-a disputat în București, pe stadionul din Șos. Ștefan cel Mare. Pentru dinamoviști, meciul a fost, de fapt, un joc de antrenament, în care echipa a putut repeta diferite scheme tactice și chiar, utilizarea unor jucători pe alte posturi decît pe acelea pe care s-au consacrat. Din această cauză, bucureștenii și-au permis, pe parcursul întîlnirii, să încetinească foarte mult ritmul jocului. Dar, făgărășenii s-au prezentat cu mult sub posibilitățile arătate în campionatul Diviziei B. Chimia a abordat jocul fără nici o pretenție și, firesc, n-a încercat să dea o replică mai viguroasă valorosului său adversar nici în momentele cînd așa cum arătam mai înainte, a avut inițiativa. Oaspeții puteau să înscrie și ei, dar înaintașii au ratat cu ușurință mai multe ocazii, printre care și un penalty (min. 66) prin Feher.

Cele șapte goluri ale dinamoviștilor au fost marcate de : Doru Popescu (min. 20 și 40), Dinu (min. 23 și 3[illegible] Radu Nunweiller (min. 53), Sălcean (min. 55) și Lucescu (min. 70).

Arbitrul P. Sotir (Mediaș) a condus foarte bine următoarele formații:

CHIMIA : BODNARESCU — A[illegible] meanu, Filip, Hodrea, Stoica — MA[illegible] CIUTAC — FEHER, Boantă (min. 4[illegible] Loncear), Ioniță, Drăgoi (min. 7[illegible] Gh. Nicolae).

DINAMO : Rămureanu — Chera[illegible] Dobrău, Sătmăreanu II, Fl. DUM[illegible] TRESCU (min. 46, P. Nicolae) — DINU, RADU NUNWEILLER — Să[illegible] ceanu, MOLDOVAN (min. 46, Fl. D[illegible] mitrescu), Doru Popescu, LUCESCU

P. VINTILA

METALUL ORADEA — „U" CLUJ 1-4 (1-2)

ORADEA, 2 (prin telefon de la trimisul nostru). Această merituoasă echipă orădeană din campionatului MUNICIPAL a adus o formație de Divizia A pe terenul ei mititel de zgură și în fața a 4 000 de suporteri, dornici să savureze o nouă „bombă" în Cupa României. Și, după numai 3 minute de la începutul partidei, Metalul era calificată în optimi (marcase Fagyes, cu un șut puternic de la 20 m !). Studenții clujeni s-au încovoiat o clipă cu gîndul, desigur, și la soarta lor vitregă din campionat. Incomodată vădit de dimensiunile mici ale spațiului de joc, „U" Cluj combină sporadic și replică greoi acestei partenere plină de elan. Caspeții se decid abia în min. 17 să expedieze primul șut pe poartă (Cîmpeanu) și acest mic succes a fost ca un fel de trîmbiță mobilizatoare. Cîteva incursiuni penetrante ale lui Uifăleanu le remontează moralul și, după un șut violent al lui Ionescu pe lîngă poarta lui Ștefan, superioritatea celor de la „U" se concretizează prin golurile marcate de Uifăleanu (min. 24), Poraschi (min. 29) și Munteanu (min. 78 și 89).

Arbitrul Z. Szecsei (Tg. Mureș) a condus bine următoarele formații :

METALUL: Gantner — Frei, GUNDER, Gall, Abraham — Ratz, VERES — Fagyes, IONESCU, TOTH, Lovaș.

UNIVERSITATEA : Ștefan — PORASCHI, Mihăilă, Solomon, CÎMPEANU — ANCA, Fanea Lazăr — UIFĂLEANU, MUNTEANU, Mureșan (min. 70 Coca), Lică.

Ion CUPEN

CONSTRUCTORUL GALAȚI — JIUL PETROȘANI 1-0 (0-0)

GALAȚI, 2 (prin telefon, de la trimisul nostru). O plăcută surpriză (pentru noi, care o vedem prima oară) această divizionară C, Constructorul, alcătuită, de altfel, dintr-o serie de jucători cu state mai vechi de serviciu pe la diferite formații din eșalonul secund al fotbalului nostru. Conștientă de atu-urile ei (o bună organizare de ansamblu, elan... îndoit, în condițiile terenului propriu), echipa gălățeană a abordat fără complexe jocul cu Jiul, pe care îndeosebi în prima repriză, a silit-o să se apere cu înverșunare pentru a scăpa fără gol.

Abia după pauză Jiul oferă o replică mai aproape de posibilitățile ei. Mijlocașii își fac acum mai mult datoria, vîrfurile sînt mai incisive și mai inspirate, dar Roznai și Szabados (min. 60) se pripesc, singuri cu portarul. Apoi jocul s-a echilibrat și, cînd toată lumea aștepta prelungirile, în min. 80, fundașul Petrea a executat o lovitură liberă, lateral stînga, înalt înspre punctul de la 11 m ; I. Gabriel a ieșit la minge, dar cînd să boxeze a fost vădit obstrucționat de doi adversari (înaintașii centrali) și abia a putut să atingă balonul. Arbitrul C. Petrea n-a sancționat iregularitatea, mingea a ajuns în picioarele lui Manolache care a expediat-o în plasă. Gol neregulamentar, după părerea noastră, care elimină din Cupă pe Jiul, finalista de anul trecut.

Arbitrul C. Petrea (București) a făcut o singură greșeală, dar decisivă în stabilirea rezultatului final.

CONSTRUCTORUL : Șerbănoiu — VULPEANU, PODET, OLTEANU, Petrea — Ploieșteanu, CERNEGA — Ghica (min. 54 Manolache), Vochin, Cristescu, MANTA.

JIUL : I. GABRIEL — GEORGESCU, Tonca, STOCKER, Onuțan — AL. NAGHI, LIBARDI — Urmeș (min. 76 Naidin), Roznai, Stoian (min. 32 Dodu), Szabados

G. NICOLAESCU

CÎTE SURPRIZE VOR FI ÎN CELE 13 PARTIDE ?

(Urmare din pag. I)

Vîlcea și Piatra Neamț cu divizionarele B, C.F.R., Chimia și Ceahlăul, chiar dacă gazdele se află prin zonele cenușii ale seriei în timp ce din divizia secundă. E foarte riscant în „domeniul Cupei" să mai emiți pronosticuri. Cele 35 de ediții anterioare au răsturnat doar atîtea calcule meticuloase. Astăzi, mai șănșă va intra și ea în scenă ; probabil, vom asista la cîteva surprize demne de renumele popularei competiții. Care vor fi acestea ? Rămîne să vedem în după amiaza aceasta, în cele 13 meciuri care se vor disputa.

Meciurile de astăzi și arbitrii lor :

• Știința Petroșani — A.S. Tg. Mureș : I. CHILIBAR (Pitești) **• F.C. Galați — C.S.M. Reșița : EM. VLAICULESCU** (Ploiești) **• Vagonul Arad — Sport Club Bacău : V. TOPAN** (Cluj) **• Autobuzul București — U.T.A. : DRĂGHICI** (Constanța) **• Metalul București — Univ. Craiova : T. MOARCĂȘ** (Brașov) **• Carpați Sinaia — Rapid București : V. LIGA** (Galați) **• F.C. Bihor — Sportul studențesc : I. RUS** (Tg. Mureș) **• Chimia Rm. Vîlcea — Steaua roșu : C. DINULESCU** (București) **• C.S.M. Sibiu — Farul : O. ALDERCO** (Satu Mare) **• Ceahlăul Neamț — C.F.R. Cluj : T. LEC** (Brăila) **• C.F.R. Pașcani — F. Argeș : C. NICULESCU** (București) **• Minerul Lupeni — Steaua : BLAU** (Timișoara) **• Progresul București — Petrolul Ploiești : GHIȚĂ** (Brașov).

HANDBAL *După primul turneu al campionatului masculin*

UN ECHILIBRU VALORIC CARE NU NE BUCURĂ

O neobișnuită încărcare a programului competițional, mai ales pe plan calitativ — recent încheiata și atît de agitata ediție a „Trofeului Carpați" este, credem, un exemplu pe deplin edificator — a făcut ca unele concluzii legate de desfășurarea primului turneu de sală al campionatului masculin de handbal să parvină cititorilor puțin mai tîrziu. Ținînd, însă, seama de problemele ridicate de cele 15 partide consumate, nu de mult, în Sala sporturilor din Pitești și având în vedere, în special, felul în care s-au comportat cu acest prilej cele 10 formații divizionare, considerăm că și în cazul nostru este potrivit acel proverb care spune că: „mai bine mai tîrziu, decît niciodată..."

Deci, încercînd o retrospectivă la cele trei zile de handbal de la Pitești vom începe prin constatarea (îmbucurătoare numai în parte !) că aceasta **primă întrecere a calendarului intern a atins un echilibru valoric, care face ca fiecare joc să fie deschis oricărui rezultat, echipele fruntașe concretizîndu-și superioritatea cu greu, prin luptă acerbă și, nu de puține ori, la limită, victoria lor stînd sub semnul îndoielii pînă în ultimele clipe ale întîlnirii.** Este suficient să amintim în acest sens că lidera actuală a clasamentului, **Steaua București, a cîștigat două din cele trei meciuri de la Pitești cu multe emoții, fără claritate, la un gol diferență :** 15—14, și 13—12. Și în fața cui ? **A echipelor Independența Sibiu și, respectiv Politehnica Timișoara, care nu au strălucit — cel puțin pînă acum — în campionatul diviziei A.** Ocupanta locului secund, **Universitatea București a cedat șefia plutonului în turneul de la Pitești tocmai din cauza comportării modeste din cele trei partide disputate acolo.** O victorie conturată ceva mai net abia în repriza secundă la Universitatea Cluj, un meci nul (15—15) cu Minaur Baia Mare și, în ultima etapă, rezultat favorabil numai la un gol diferență în fața ultimei clasate, Voința București (17—16). **Punctul cedat handbaliștilor din Baia Mare a fost, însă, suficient de... mare, pentru ca studenții bucureșteni să coboare de pe prima treaptă a clasamentului pe cea de a doua.** Dar, dintre pretendentele la primele locuri, **cea care a ieșit din „vîltoarea" de la Pitești cu palmaresul cel mai „șifonat" a fost, fără discuție, Dinamo București ținută în șah (11—11) de Dinamo Brașov și învinsă la capătul unuia dintre cele mai frumoase jocuri văzute în ultima vreme, de Universitatea Cluj (21—23).** În acest fel, **dinamoviștii bucureșteni au pierdut locul trei din clasament, poziție pe care apare acum, surprinzător, dar pe deplin meritat, formația Minaur Baia Mare.**

Această succintă rememorare a celor mai importante „evenimente" competiționale din turneul de la Pitești demonstrează clar apariția acelui echilibru valoric despre care am amintit chiar la începutul comentariului nostru. Spuneam mai înainte că acest fenomen poate fi considerat îmbucurător doar în parte. Mai precis acea parte care se referă **la atractivitatea unei competiții, la creșterea interesului pentru disputa celor mai bune echipe masculine de handbal din țara noastră.** Sub acest aspect, nimic de zis, încleștarea din campionat reprezintă un progres. Din păcate, însă, numai sub acest aspect ! Pentru că, **în realitate, nu este vorba de un real progres, ci de o stagnare în evoluția formațiilor fruntașe, care nu-și onorează decît parțial poziția ce o dețin în handbalul nostru masculin.** Dacă în cazul Universității București ar putea fi prezentată, ca o scuză, atingerea limitelor de rezistență fizică în cazul celor 6 jucători care duc greul (și ce greu...), în schimb la Steaua și Dinamo București orice „argument" nu poate fi temeinic susținut.

Cu alte cuvinte, în loc ca formațiile din mijlocul și partea de jos a clasamentului să realizeze acel reviriment așteptat de multă, foarte multă vreme și să facă să... tremure echipele fruntașe prin valoarea lor, am asistat, de fapt, la fenomenul invers. **Cele mai bune team-uri au coborît pe scara valorică, slăbiciunile lor fiind prompt speculate de acele echipe aflate într-un oarecare progres sau de cele „înfometate" de puncte și ambiționate să scape din zona retrogradării.**

Specificarea că există totuși formații care se află „într-un oarecare progres" se referă la **Universitatea Cluj**, în primul rînd, și apoi la **Minaur Baia Mare, ambele putînd fi socotite, pe drept cuvînt, revelațiile turneului de la Pitești.** Studenții clujeni, despre care se știa că se sprijină îndeosebi pe **Schöbel și Tudosie**, alcătuiesc, din nou, o echipă sudată, bine pregătită sub raport tehnic și tactic, capabilă să treacă cu bine chiar și cele mai dificile examene competiționale. Alături de cei doi „olimpici" amintiți mai înainte, **acum Universitatea Cluj contează și pe aportul foarte util al lui Sajgo, al pivoților Popa-Sevistean și Chircu, al lui Stuparu și, în mod deosebit, al portarului Keil.** Victoria lor din meciul cu Dinamo București a reprezentat încununarea meritată la capătul unui joc excelent, studențiii punctînd decisiv în ultimele minute, cînd erau în inferioritate numerică ! Alături de Universitatea Cluj, **o bună impresie în acest prim turneu de sală al campionatului a lăsat Minaur Baia Mare.** Beneficiind de condiții de pregătire și participare la competiții deosebite, jucătorii din acest nou oraș intrat în ierarhia superioară a handbalului nostru au mari posibilități să demnostreze că poziția lor fruntașă nu este efemeră. **Echipa băimăreană are un portar foarte bun** (Negovan), **un pivot aflat la valoarea celor mai buni jucători din țară de pe acest post** (Panțiru), **doi interi cu forță de șut** (Palko și Alboaica), **un conducător de joc, remarcabil mai ales în apărare** (Kiss) **și o extremă activă, periculoasă** (Răzor). Antrenorul **Lascăr Pană** a mai dovedit și în alte ocazii, pe alte meleaguri, că este capabil să „topească" inteligent aceste valori într-un tot bine închegat, într-o formație ce poate aspira cu șanse serioase la primele locuri ale clasamentului.

După cum se vede, în campionatul masculin de handbal s-au produs unele mutații. Ele n-au apărut, din păcate și fără a provoca cîteva... „seisme", concretizate în abateri destul de grave nu numai de la regulament, ci și de la normele generale de comportare pe un teren de sport. La timpul potrivit am semnalat cititorilor cele întîmplate. În curînd vor fi cunoscute și sancțiunile. Important este, însă, ca „scene" de genul celor văzute la Pitești să dispară definitiv din handbal, pentru că progresul chiar și într-un clasament nu se poate obține, niciodată și niciunde, cu... pumnii !

Călin ANTONESCU

BASCHET

TURNEE INTERNE ȘI INTERNAȚIONALE

• În cadrul unui turneu întreprins în R. D. Germană, echipa masculină de baschet Politehnica București, a susținut trei meciuri în compania campioanei țării gazdă, formația K.P.V. Halle, înregistrînd următoarele rezultate : 62—69, 69—67 și 64—68. În continuare, Politehnica a evoluat tot la Halle și a învins pe Wiessenschaft (locul trei în campionatul R.D.G.) cu scorul de 88—79. Cel mai bun jucător a fost Czell care a înscris în medie 26 de puncte de meci.

• Sala sporturilor din Botoșani a găzduit, timp de trei zile, competiția feminină dotată cu Cupa județului Botoșani, la care au luat parte echipele Universitatea Iași, Confecția Dorohoi, Confecția Focșani și Viitorul Dorohoi. Iată rezultatele înregistrate : **Universitatea Iași : 89—32** cu Confecția Focșani, 84—20 cu Confecția Dorohoi și 98—51 cu Viitorul ; **Viitorul Dorohoi : 67—57** cu Confecția Dorohoi și 62—50 cu Confecția Focșani ; **Confecția Dorohoi : 33—27** cu Confecția Focșani. Clasament final : 1. **Universitatea Iași**, 2. Viitorul Dorohoi, 3. Confecția Dorohoi, 4. Confecția Focșani. **(SIMION LAMFIT — coresp.).**

„CUPA 13 DECEMBRIE" LA CICLOCROS

Tradiționala competiție de ciclocros „CUPA 13 DECEMBRIE", aflată la cea de a 13-a ediție, va avea loc astăzi, în Capitală, pe traseul din jurul cartierelor Floreasca și Herăstrău. Vor participa cicliști fruntași, juniori I și II.

„CUPA CARPAȚI" LA POPICE

(Urmare din pag. I)

În dorința de a extinde competiția, forul de resort a prevăzut din acest an și întreceri rezervate juniorilor. La actuala ediție și-au disputat întîietatea numai sportivii români, tineri popicari vizați a face parte din loturile republicane, care vor intra în pregătire pentru campionatele europene de anul viitor.

Cum s-au comportat speranțele noastre ? Cei mai mulți dintre selecționabili au fost la înălțimea concursului, apropiindu-se și chiar reușind să întrecă o serie de seniori din țară și de peste hotare. Sufragiile publicului le-au întrunit bucureșteanca **Eva Litași** și clujeanul **Anton Molnar,** care au un stil eficace și, în același timp, elegant de lansare a bilei. Ei au tras cu multă siguranță, doborînd 410 și, respectiv, 910 popice, rezultate de nivelul marilor confruntări internaționale. Se cuvine să mai subliniem comportarea unor tineri popicari ca **Ion Paraschiv, Constantin Apostol, Elena Gonciar, Ștefan Horvath, Valeriu Piscoi** și **Elisabeta Szilaghi,** care, supuși în continuare unui atent program de instruire, pot obține cifre superioare.

CLASAMENTELE FINALE : feminin — 1 Eva Litași (Voința Buc.) 410 p.d. ; 2. Elena Gonciar (Rapid Buc.), 403 p.d. ; 3. Elisabeta Szilaghi (Voința Tg. Mureș) 403 p.d. ; **masculin** — 1. A. Molnar (Record Cluj) 910 p.d. ; 2. I. Paraschiv (Constructorul Buc.) 887 p.d. ; 3. V. Pișcoi (Rapid Buc.) 872 p.d.

PREDEALUL ÎN PRAGUL UNUI NOU SEZON ALB

(Urmare din pag. I)

instalațiilor și, ca întotdeauna la Predeal, nu cred că vor exista probleme. Pentru pîrtii, deși nu sînt în măsură să cunosc amănunțit situația, s-au făcut — totuși, cu oarecare întîrzieri — amenajări de nivelare, pentru protecția schiorilor.

În ceea ce ne privește, am realizat, de pildă, chiar în aceste zile un centru de închiriat materiale și echipament sportiv (schiuri, sănițe, schi-boburi, bocanci) într-un sortiment variat adaptat pentru copii și adulți. El funcționează chiar lîngă pîrtie, în vechea cabană Clăbucetsosire.

Teleschiuri portabile vor fi instalate pe pîrtiile de la Trei Brazi în apropierea noului complex alimentar-hotelier ; în centrul orașului Predeal vom deschide o sală de agrement cu jocuri mecanice, cu bowling ; va funcționa atît pentru turiștii străini cît și români o școală de schi folosind instructori formați de F. R. Schi și Ministerul Turismului ; iar în ceea ce privește spațiile de cazare am rezervat cîteva surprize plăcute. Cabana Poiana Secuilor, renovată și modernizată dispune acum de instalații pentru încălzire centrală și alimentare cu apă potabilă. La foarte multe vile se fac lucrări de reamenajare și modernizare, altele vor fi regăsite de turiști într-o structură nouă (Arieșul din Predeal, Vîrful cu Dor de la Pîriul Rece, cabana Timiș etc.). Toate lucrările vor fi gata la 5 decembrie, astfel că sezonul poate debuta cu toate capacitățile noastre pregătite.

— Fiindcă ați amintit de capacități, cum poate veni la Predeal un turist ocazional, izolat, în tranzit ? Unde și cum poate închiria o cameră ?

— Pentru perioada 20 decembrie — 15 ianuarie toate capacitățile sînt acoperite. Pentru alte perioade, de la caz la caz, și în măsura unor eventuale renunțări. Locurile au fost reținute din vară, cu multe luni înainte...

— Și totuși dacă un turist în tranzit vrea să înnopteze în Predeal, sau să stea mai mult timp ?

— La cabanele de creastă există o cameră-două tampon, pentru adăpostirea unor turiști întîrziați. În oraș va fi mai greu... Capacitățile hoteliere din Predeal sînt integral angajate beneficiarilor noștri U.G.S.R., oficiile județene de turism, taberelor de studenți sau elevi etc.

— Dar din întreaga capacitate nu a fost reținut un procent, oricît de mic, pentru astfel de cazuri, operative ?

— Nu, ar fi riscant pentru realizarea planului. În plus, s-ar crea poate și o sursă de nemulțumiri pentru turiști. Repet însă, problema devine acută numai între 20 decembrie — 15 ianuarie, căci în alte perioade, totuși, locuri se mai găsesc.

— Dar concursurile sportive, pregătirile schiorilor, au fost incluse în posibilitățile dv. ?

— Da ! După calendarul sportiv al federației și potrivit reținerilor făcute. De altfel cei ce în mod tradițional se pregătesc la Predeal și-au făcut rezervări din timp : Școlile sportive din București și Brașov, studenți din Capitală și Cluj etc.

— Ce probleme credeți că va pune noul sezon Predealului și turiștilor, activității sportiv-turistice ?

— Prin numărul mare de schiori pe pîrtiile de schi, de la un an la altul în creștere, se vor pune serioase probleme de asigurare, de circulație pe pîrtii. Știu că ziarul a inițiat și a publicat și anul trecut unele propuneri de reglementări, dar ele trebuie reluate și, mai ales, aplicate în practică de turiști. În fond este o problemă de circulație, ca și pe șosele. Numai prin cunoașterea regulilor și respectarea lor, pîrtiile vor deveni practicabile și sigure, iar aglomerările dacă nu evitate, oricum acceptabile prin organizare.

ORIENTĂRI ȘI TENDINȚE ÎN FOTBAL

Sub acest titlu, Centrul de cercetare științifică și documentare tehnică al C.N.E.F.S. a pus la dispoziția Federației de fotbal și aceasta la rîndul ei, antrenorilor de toate categoriile, trei broșuri cu un bogat conținut metodic și informațional, de un deosebit folos pentru orientarea și documentarea tehnicienilor care activează în domeniul sportului cu balonul rotund.

Grație acestor broșuri, care cuprind nenumărate articole și îndrumări ale unor reputați antrenori de peste hotare (Sepp Herberger, Matt Busby, Tommy Docherty, L. Psenicikov, M. Bukovi etc.), tehnicienii noștri au posibilitatea să cunoască noutăți intervenite în metodica și conținutul antrenamentului, în tehnica și tactica jocului de fotbal, modul de rezolvare a diferitelor probleme de instruire și medico-sportive, experiența personală a unor colegi din alte țări. Citățm, spre exemplificare, titlurile cîtorva din aceste interesante materiale : **„Plan de antrenament"** (săptămînal și lunar), **„Lecții pentru pregătirea fizică generală a fotbaliștilor", „Antrenament și instruire planificată", „Antrenament de pregătire fizică în circuit** (în sală)," **„Alergări diferite cu conducerea mingii", „Încălzirea-alergări și jocuri de adaptare", „Pasarea mingii din alergare", „Pregătirea înainte de joc", „Angajamentul fizic decide", „Metode moderne în antrenamentul fotbalistului", „Granița n-a fost încă atinsă", „Sistemele de joc 4—2—4 și 4—3—3", „Unele probleme tactice în jocul modern", „Observații biotelemetrice ale frecvenței pulsului fotbaliștilor în antrenament și competiții", „Sfaturi pentru instructorii echipelor de categoria a II-a" etc. etc.**

Adăugînd faptul că multe dintre aceste articole și, în primul rînd, cele care descriu diferite exerciții de antrenament, sînt însoțite de schițe și desene, reiese mai bine valoarea documentară a acestor broșuri, precum și necesitatea ca antrenorii noștri să le studieze cu atenția cuvenită Pentru ei și în folosul lor au fost editate.

Luni 4 decembrie 1972, orele 12,30, în sala Dalles

„ATLETISMUL LA JOCURILE OLIMPICE"

Centrul de cercetări științifice și documentare tehnică al C.N.E.F.S., Consiliul municipal pentru educație fizică și sport, în colaborare cu Universitatea populară București, anunță lecția din cursul de reciclare, cu titlul : **„Alletismul la Jocurile Olimpice".**

Expunerea va fi făcută de prof. P. Zimbrești, în sala Dalles (B-dul N. Bălcescu nr. 18), luni 4 decembrie 1972, la orele 12,30. Va urma un film artistic.

Unde mergem

BASCHET. **Sala Giulești,** de la ora 10 : Academia Militară — Politehnica București (m. A), Rapid — Politehnica (f. A) ; **sala Constructorul,** ora 9,30 : Constructorul — Voința București (f. A).

FOTBAL. **Teren Autobuzul,** ora 11 : Autobuzul — U.T.A., **teren Metalul,** ora 11 : Metalul — Universitatea Craiova ; **teren Progresul,** ora 11 : Progresul — Petrolul (meciuri din cadrul „Cupei României").

POPICE. **Arena Voința,** ora 8 : competiția internațională „Cupa Carpați".

RUGBY. **Teren Vulcan,** ora 11 : Vulcan — C.S.M. Suceava ; **teren Parcul Copilului,** ora 10 : Grivița Roșie — Precizia Săcele ; **teren Olimpia,** ora 9,30 : Sportul studențesc — Gloria (meciuri din cadrul campionatului, Divizia A).

SCRIMĂ. — **Sala Floreasca II,** de la ora 8 : Campionatul diviziei B.

VOLEI. **Sala Institutului pedagogic,** de la ora 8,30 : Flacăra roșie București — Universitatea Iași (f. B) ; Universitatea București — C.S.M. Sibiu (f. A) ; Spartac București — Dacia Pitești (f. B) ; A.S.E. București — C. P. București (f. B) ; **sala Giulești,** de la ora 8,30 : Aurora Buc — Unirea Tricolor Brăila (m. B) ; Locomotiva București — Medicina București (m. B).

PERFORMANȚE EXCELENTE ÎN „CUPA CARPAȚI" LA POPICE

● ANA PETRESCU (ROMÂNIA) — 463. P. D. și KLAUS BEYER (R.D.G.) — 1 007 P. D. ÎNVINGĂTORI MERITUOȘI ● AZI ARE LOC PROBA MIXTĂ ● JUNIORII ȘI-AU DESEMNAT CIȘTIGĂTORII

Simbătă au început jocurile decisive din cadrul competiției internaționale dotate cu „Cupa Carpați", rezervată seniorilor. Ieri, după-amiază, au intrat în concurs toți marii campioni prezenți la București. Sarcina lor n-a fost ușoară și pentru faptul că ei aveau în față cîteva performanțe de nivel mondial, obținute de tinerii popicari români în reuniunea inaugurală. Astfel, rapidista **Vasilica Pintea** (antrenor Tudor Buzea), aflată încă la vîrsta junioratului, reușise vineri seara să doboare, din 100 bile mixte, 447 de popice, fără nici o lovitură în.... gol. De asemenea, colegul ei de promoție, dar și de club, **Marin Grigore** (antrenor Ion Petru), încîntase privirile spectatorilor prin precizia loviturilor sale, reușind în final un total de 969 p.d.

În aceste condiții, misiunea campionilor lumii, românca **Elena Trandafir** și iugoslavul **Nicolas Dragas**, precum și a celorlalți sportivi consacrați pe plan internațional a fost extrem de grea, ei fiind obligați să facă uz de întregul lor bagaj de cunoștințe.

Confirmînd așteptările, principalii candidați la locurile laureate s-au apropiat sau au depășit pe performerii primei reuniuni, într-o întrecere mult gustată de public, în care rezultatele excelente au căzut rînd pe rînd. În final au învins pe merit românca **Anca Petrescu** (antrenor — **C. Neguțoiu**) și **Klaus Beyer** (R.D.G.).

CLASAMENTELE TURNEULUI INDIVIDUAL: **feminin** — 1. Ana Petrescu (România) 463 p.d., 2. Ildico Grozăvescu (R) 459 p.d., 3. Vasilica Pintea (R) 447 p.d., 4. Heindrum Riemer (R.D.G.) 442 p.d., 5. Mariana Antus (R) 441 p.d., 6. Gertrude Apro (R) 428 p.d. **Masculin** — 1. K. Beyer (R.D.G.) 1007 p.d., 2. I. Băias (R) 997 p.d., 3. I. Feltein (Ungaria) 983 p.d., 4. M. Grigore (R) 969 p.d., 5. I. Tismănaru (R) 957 p.d., 6. N. Dragas (Iugoslavia) 948 p.d.

Astăzi are loc, de la ora 8, proba mixtă.

Traian IOANIȚESCU

VOLEIBALISTELE DE LA RAPID AU DEBUTAT CU O VICTORIE ÎN CUPA CAMPIONILOR EUROPENI

3-0 CU HAPOEL HAMAPIL

Cu meciul susținut, aseară, în sala Giulești, de voleibalistele de la Rapid, formațiile noastre de volei și-au făcut debutul în „Cupa campionilor europeni".

Calificată direct în turul al doilea, echipa giulești a avut ca adversară team-ul **Hapoel Hamapil** din Israel. Așa cum era de prevăzut, sportivele rapidiste au reușit să-și adjudece victoria, la un scor care ne scutește, în general, de comentarii.

Deși a cedat la un scor sever, formația Hapoel a impresionat, totuși, prin putere de luptă, prin dăruire. Din păcate, bagajul de cunoștințe tehnico-tactice nu le-a permis voleibalistelor din Israel să opună o rezistență mai mare, mult mai experimentatelor lor adversare. De menționat, că din sextetul de bază au făcut parte și patru jucătoare care au evoluat la Campionatele europene din Italia, de anul trecut. Punctul forte al sportivelor oaspete a fost blocajul, în special în seturile 1 și 3, cu ajutorul căruia au reușit să anihileze o parte din atacurile rapidistelor. De asemenea, să remarcăm și bunul plasament în teren al jucătoarelor, cu deosebire al jucătoarei Sara Chmoel, ceea ce a permis construirea unor acțiuni frumos finalizate.

Cu toate că diferența de puncte este net favorabilă echipei noastre, trebuie să se aibă în vedere că jocul ce-l va avea de susținut în deplasare nu pare să fie tot atît de ușor. Deconectarea care a pus stăpînire în anumite momente pe jocul formației Rapid, firească dacă avem în vedere evoluția scorului, va trebui să fie înlocuită în partida retur de o concentrare superioară, pentru că posibilitățile adversarelor nu trebuie deloc ignorate, mai ales pe teren propriu.

Meciul s-a încheiat cu scorul de **3—0 (1, 0, 3)** în favoarea echipei Rapid. Au evoluat următoarele sextete:

RAPID: **Mariana Baga, Constanța Bălășoiu, Eugenia Rebac**, (Petra Stoica), **Marta Szekely, Florica Tudora** (Iuliana Paul), **Ruxandra Vraniță** (Cristina Bălțărețu).

HAPOEL: **Sara Chmoel**, Lula Milnik, **Atalia Bar Nezer, Nava Talman**, Leah Danieli, **Ester Ustrover.**

A condus foarte bine cuplul **Gyula Pecs — Kiss Kalman**, din Ungaria.

Emanuel FANTĂNEANU

În prima zi a „Trofeului campionilor" la lupte greco-romane

Juniorul român Mihai Boțilă l-a învins pe fostul campion olimpic Janos Varga

BELGRAD, 2 (prin telefon, de la trimisul nostru special).

În imensa sală a sporturilor din Novi Beograd a început simbătă după-amiază competiția internațională de lupte greco-romane **„Trofeul campionilor"**, la care participă sportivi din Bulgaria, România, Ungaria și Iugoslavia (cu 3—4 concurenți la fiecare categorie, în majoritate campioni ai țării gazdă).

Întrecerea din capitala Iugoslaviei s-ar putea numi o premieră mondială, deoarece este primul concurs internațional la care se aplică noile reguli ce se preconizează să fie introduse în curînd. Pe lîngă unele modificări în acordarea punctelor tehnice a fost adoptat și un alt timp de desfășurare a reprizelor — de două minute în loc de trei. În plus, la indicația noului președinte al Federației internaționale de lupte, Milan Ercegan, și a comisiei tehnice a forului internațional, organizatorii folosesc și alte noutăți la acest concurs ca, de pildă, o saltea cu spațiul de concurs circular iar alta pătrat.

În reuniunea de simbătă, cei trei reprezentanți ai țării noastre, **Mihai Boțilă** (cat. cocoș), **Eugen Hubcă** (cat. ușoară) și **Ion Gabor** (cat. semimijlocie), au susținut cîte două și trei meciuri, destul de dificile, avînd adversari redutabili, unii dintre acestia medaliați la cele mai mari competiții internaționale. Foarte bine a concurat pînă acum **Ion Gabor** care a întrecut după o luptă epuizantă doi concurenți iugoslavi la puncte: Milan Zarici și Iosip Maior. În ambele partide — este drept — Gabor a fost nevoit să se întrebuințeze întens pentru a cuceri victoria. În primul, Gabor a obținut victoria cu 5—3, iar în cel de-al doilea cu 6—5. Ultimul rezultat nu reflectă nici pe departe diferența apreciabilă a evoluției sportivului nostru în compania luptătorului Maior.

Mezinul micii noastre delegații, **Mihai Boțilă**, dublu campion european de juniori, a obținut un rezultat excepțional învingîndu-l, la capătul unui meci dramatic, pe reputatul luptător maghiar Janos Varga, campion olimpic la Ciudad de Mexico și de două ori campion al lumii. Boțilă a atacat decis din primul minut și cu toate că a fost contrat puternic de fiecare dată, în final el a obținut victoria la puncte. Într-un alt meci Boțilă a întîlnit pe campionul de juniori al Iugoslaviei, Ivice Frijic. (Se întîlnesc pentru a 14-a oară). Cunoscîndu-se foarte bine atît luptătorul nostru, cît și cel iugoslav nu au inițiat procedee tehnice, dar în ultima repriză sportivul iugoslav a reușit să finalizeze un tur de cap de pe urma căruia și-a asigurat victoria la puncte. Semiușorul **Eugen Hubcă** a concurat la o categorie superioară (ușoară), dezavantajîndu-l chiar din start și, pe deasupra, în numai trei ore el a susținut trei partide, toate foarte dificile. El a pierdut la puncte, la limită (2—3) meciul cu Momir Kecman (Iugoslavia), vicecampion mondial în 1971, după care a cedat, tot la puncte, în fața maghiarului Miklos Hegedüs, asistat de fratele său campion olimpic și mondial Csaba. În continuare a fost întrecut la puncte de Todor Dankov (Bulgaria). Competiția se încheie duminică seara.

Toma RABȘAN

Pentru a doua oară în marea finală

(Urmare din pag. 1)

cioare", a trimis-o de fiecare dată în plasă, prin aceeași execuție. Este vorba de o lipsă de anticipație sau de un stereotip format și, deci, anevoie de modificat? Credem că și una și alta.

În asemenea condiții, a fost normal ca Năstase să-și continue tactica — ce se dovedea extrem de eficientă — iar pe de altă parte, ne așteptam ca jucătorul american să încerce să mizeze pe o mai variată gamă de procedee tehnice. Totuși, Connors a ales calea... inerției și, indiferent de așezarea în teren sau de răspunsul adversarului, a insistat pe loviturile hotărîtoare, chiar dacă momentul solicita și o altă rezolvare, poate cu mai mulți sorți de izbîndă. Și în acest fel, eficacitatea americanului a fost practic anulată împotriva unui jucător cu fantezia lui Năstase.

Pentru aceste motive, supercampionul nostru s-a impus pe toate planurile, jocul lui constituind o adevărată demonstrație de măiestrie, de execuții tehnice, care de care mai inedite. Smeciurile lui din rever, atunci cînd situația a impus-o, au atins perfecțiunea.

Comentînd semifinalele „Turneului campionilor" de la Barcelona, corespondentul agenției **„France Presse" subliniază comportarea excelentă a românului Ilie Năstase, care a entuziasmat pe cei 4 500 de spectatori prezenți vineri noaptea în sala „Blau Grana". La capătul unei partide magnifice,** transmite corespondentul francez, **Ilie Năstase l-a eliminat cu destulă ușurință (6—2 6—3, 6—2) pe americanul Jimmy Connors, demonstrînd că el posedă în acest sfîrșit de sezon o formă remarcabilă. Datorită abilității sale tehnice, jocul său s-a menținut tot timpul la o cotă înaltă, în care a putut fi admirată o gamă variată de lovituri, una mai eficace decît cealaltă. Astfel, Năstase se califică în finală, fără a fi pierdut un singur set în acest turneu".**

Deși cealaltă semifinală nu se bucura inițial de aceeași receptivitate în rîndurile spectatorilor, ea disputîndu-se „în familie", între americanii **Stan Smith** și **Tom Gorman** (primul avînd și un palmares evident superior celui de al doilea), evoluția și mai ales deznodămîntul ei au produs o adevărată stupoare. Acționînd în forță și cu o precizie rar întîlnită, Gorman a depășit orice așteptări. El și-a adjudecat primul set cu 7—6 (Tie break), l-a pierdut în aceleași condiții pe cel de al doilea (6—7), pentru ca să învingă în setul trei cu 7—5 (în ghemul doisprezece, el a făcut un break după ce Smith, în prelungiri, pe avantajul lui Gorman, a făcut o dublă greșeală de serviciu). Cu toate că Smith a reușit un break în primul ghem din setul IV, Gorman s-a distanțat apoi (4—2). Egalat, el a luat avantaj (5—4) și, cu Smith la serviciu, scorul a ajuns 30—30 cînd Gorman a trimis un rever în cros formidabil și imparabil (forță și plasament). **Deci 40—30 și mecibol pentru Gorman.** Dar, a urmat un moment de senzație la „Blau Grana": după două ore și 43 de minute de luptă acerbă și **în poziție** extrem de favorabilă **de cîștigător, Gorman anunță arbitrii că abandonează!?!** Fără a da alte amănunte în plus, **comentatorii agențiilor internaționale de presă precizează că „a doua semifinală, care a opus pe americanii Stan Smith și Tom Gorman, a avut un deznodămînt cu totul neașteptat. La scorul de 7—6, 6—7, 7—5, 5—4 și 40—30, în cel de al zecelea ghem în favoarea lui Gorman, care pînă atunci dominase partida printr-un joc mai sigur, acesta a abandonat, acuzînd dureri lombare, sechele ale unei accidentări mai vechi".**

Acest epilog cu totul neașteptat, o adevărată lovitură de teatru, a favorizat indiscutabil calificarea lui Stan Smith în finală. Nimeni nu contestă marile calități ale celebrului tenisman californian. Dar, la fel de îndubitabil este și faptul că el s-a aflat în dificultate extremă în această semifinală. Smith a vădit, de altfel, semne de extenuare. Dacă din acest motiv sau dintr-altul Smith nu a acționat la nivelul său obișnuit, rămîne de văzut. Cert este că Gorman a manifestat o excelentă dispoziție de joc și evoluția lui pînă în momentul abandonului nu lăsa să se întrevadă cu nimic finalul la care s-a ajuns. Amănuntele intime ale acestei situații ieșite din comun, vor fi, poate, greu de depistat vreodată.

Azi, începe la Paris

CAMPIONATELE INTERNAȚIONALE DE TENIS DE MASĂ ALE FRANȚEI

PARIS, 2 (prin telefon). După cum am mai anunțat, în sala Coubertin din Paris începe duminică 3 decembrie, Campionatele internaționale de tenis de masă ale Franței, competiție de mare amploare, la care participă 111 jucători din 19 țări, printre ei aflîndu-se și reprezentantele României **Maria Alexandru** și **Carmen Crișan.**

În urma tragerilor la sorți, formația țării noastre nu va evolua în primul tur, urmînd să joace direct în turul II cu echipa Suediei. Dacă jucătoarele românce obțin victoria în această întîlnire, vor juca apoi, în semifinale, cu reprezentativa R. P. Chineze. Pe partea cealaltă a tabloului se conturează o semifinală U.R.S.S. — Cehoslovacia.

De luni vor începe probele individuale, în care Maria Alexandru va întîlni, în primul joc, pe franceza Bertraud, în turul I. Carmen Crișan are, însă, o sarcină mai dificilă, ea întîlnind, în turul II, pe redutabila jucătoare maghiară Kishazi.

ECHIPA ROMÂNIEI SE AFIRMĂ ÎN TURNEUL STUDENȚESC DE HANDBAL

TBILISI, 2 (Agerpres). — În cadrul turneului internațional masculin de handbal de la Tbilisi, selecționata studențească a României a întîlnit echipa R.S.S. Gruzine pe care a învins-o cu scorul de 20—15 (13—10). Cel mai bun jucător al formației române a fost Marin, care a înscris 7 goluri.

Într-un alt joc, reprezentativa R. D. Germane a dispus cu scorul de 16—11 (9—6) de echipa Cehoslovaciei.

În clasament conduc selecționatele studențești ale U.R.S.S. și României și echipa R. D. Germane cu cîte 4 puncte fiecare.

„TROFEUL CAMPIOANELOR" LA ȘAH

BELGRAD, 2 (Agerpres). — La Vrnjacka Banja (Iugoslavia) au început întrecerile „Trofeului campionilor" de șah, la care România este reprezentată de maestra internațională **Elisabeta Polihroniade.**

În runda inaugurală, Elisabeta Polihroniade a întîlnit-o pe cunoscuta șahistă sovietică Nana Aleksandria, în fața căreia a pierdut după 23 de mutări. Campioana mondială, Nona Gaprindașvili (U.R.S.S.), a cîștigat la Merlini (Franța), iar Eretova (Cehoslovacia) a învins-o pe Wetstein (Elveția).

Celelalte trei partide: Veröci (Ungaria — Ivanka (Ungaria), Erenska (Polonia) — Pihallici (Iugoslavia) și Konarkowska Sokolov (Iugoslavia — Timmer (Olanda) s-au întrerupt.

CONDUCE VIKTOR KORCINOI

MADRID, 2 (Agerpres). Turneul internațional de șah de la Palma de Mallorca a continuat cu disputarea partidelor din runda a 4-a. Korcinoi l-a învins pe Bilek, iar Smejkal a cîștigat la Calvo. A fost consemnată remiză în partidele Ivkov — Panno, Medina — Robatsch și Liubojevici — Averbach. Alte trei partide, printre care și cea dintre Florin Gheorghiu și Werner Hug (Elveția), s-au întrerupt.

În clasament conduce marele maestru sovietic Viktor Korcinoi cu 3 puncte, urmat de Polugaevski (U.R.S.S.) 2½ (1), Averbach (U.R.S.S.), Panno (Argentina), Smejkal (Cehoslovacia) — 2½. Gheorghiu (România) — 2 (1), Ivkov, Liubojevici (ambii Iugoslavia), Robatsch (Austria) — 2.

REPREZENTATIVA SECUNDĂ DE BOX A ROMÂNIEI ÎNVINGĂTOARE ÎN DANEMARCA

COPENHAGA, 2 (prin telex). Într-oarsă din Suedia, reprezentativa secundă de box a României a făcut o escală în Danemarca pentru a susține două meciuri cu selecționate locale. În prima reuniune, disputată în localitatea **Durup** din Iutlanda, în fața a peste 1 000 de spectatori, boxerii români au reușit să cîștige toate meciurile. Iată rezultatele: muscă — **Anton Cojan** b.p. **Cr. Cristensen**; pană — **Octavian Amăzăroaie** b.p. **Johnny Young**; ușoară — **Paul Dobrescu** b.ab. 3 **Frank Rasmussen**; semimijlocie — **Marcel Lupu** b.ab. 1 **John Johansen**; mijlocie mică — **Ion Vornicescu** b.p. **Torben Andersen**; mijlocie — **Constantin Cojocaru** b.p. **Ole Thuesen**; semigrea — **Vasile Croitoru** b.ab. 2 **Jörgen Lorentzen**; grea — **Ion Alexe** b.p. **Flemming Jensen.**

Duminică, boxerii români susțin al doilea meci, în localitatea **Aalborg.**

MORGENS JACOBSEN
„Berlingske Tidende"-Copenhaga

Ț. S. K. A. MOSCOVA, NEÎNVINSĂ ÎN TURNEUL INTERNAȚIONAL DE VOLEI DE LA ERFURT

LEIPZIG, 2 (prin telex). — Importantul turneu internațional de volei masculin de la Erfurt a continuat cu cîteva partide deosebit de interesante. Este vorba în special de meciul dintre campioanele României și Uniunii Sovietice care se vor întîlni din nou, peste cîteva zile, în cadrul primului tur al „Cupei campionilor europeni", la Moscova. „Repetiția generală" de la Erfurt s-a încheiat cu victoria formației T.S.K.A. Moscova, care a dispus de Dinamo București, cu 3—1 (9, —10, 11, 11), după un joc interesant. Echipa sovietică se menține, astfel, neînvinsă, în acest turneu.

Următoarele meciuri vor avea loc la Leipzig.

ZIG-ZAG fotbalistic

Iluzie fotografică sau realitate?... Dacă prima ipoteză este valabilă, atunci n-am dori să vedem fața atacantului de la Crystal Palace, John Craven (mijloc), DUPĂ acest duel — prin intermediul balonului — cu portarul lui Chelsea, John Phillips. Am prefera ca rezultatul „coliziunii" să semene cu scorul non-combat al acestui meci din prima ligă engleză: 0—0!

MINI-STATISTICĂ ÎN CAMPIONATUL CEHOSLOVAC DUPĂ ÎNCHEIEREA TURULUI

În Cehoslovacia a luat sfîrșit turul campionatului. Pentru praghezi în special, concluziile lui nu sînt însă prea îmbucurătoare. Primele cinci locuri în clasament au fost ocupate — pînă la primăvară cel puțin — de echipe provinciale **(Spartak Trnava, Tatran Presov, Z.V.L. Zilina, V.S.S.** și **Lokomotiv Kosice).** În 120 de meciuri disputate s-au înscris 290 de goluri, cu o medie de 2,42 goluri pe meci, în vreme ce anul trecut în aceeași perioadă se marcaseră 345 de goluri (2,88 pe meci). Numărul de spectatori este de asemenea în scădere, doar 973 000 față de 1 146 000 în toamna trecută. Golgeterul primei părți a campionatului este un tînăr necunoscut pînă acum. **Josza** de la **Lokomotiv Kosice,** care are la activ 12 goluri (anul trecut, **Jan Capkovic** avea 14 goluri). S-au acordat în total 19 penaltyuri, dintre care 17 au fost transformate (cele mai multe le-a reușit **Michalec,** de la Hradec Kralove — 5 din 5).

„MEȘTERUL FACE — TOT" PROTESTEAZĂ

Una din cele mai discutate figuri ale fotbalului britanic este **Brian Clough,** antrenorul neașteptatei campioane a sezonului trecut, **Derby County.** Între 1955 și 1963 a fost unul dintre atacanții cei mai productivi, jucînd sub egida echipelor Middlesborough și Sunderland. De cînd s-a angajat la Derby, ca antrenor, a dat dovadă de o frenetică activitate. Se ocupă de tunsul gazonului, de vopsitul barelor, ba chiar și-a scos și permis de conducere a autobuzelor, spre a nu lăsa echipa pe mîna străină în timpul deplasărilor...

Acest personaj original, în vîrstă de 40 de ani, a făcut recent o propunere interesantă, aceea de a se aplica amenzi antrenorilor ai căror jucători au fost eliminați de pe teren sau au avut comportări necorespunzătoare. Deși la actuala sa echipă are o situație de invidiat pentru mulți antrenori englezi, Clough a refuzat să semneze un nou contract. Motivul: conducerea lui Derby îi interzice, prin clauză specială, să facă declarații presei. **„Înțeleg să răspund pentru toate, dar doresc deplină libertate de acțiune. De aceea nu-mi place să mi se ia dreptul de a vorbi",** a explicat Clough.

DATELE TURNEULUI REPREZENTATIVEI BRAZILIEI

Confederația braziliană a sporturilor a confirmat turneul pe care echipa reprezentativă de fotbal, campioană mondială, urmează să-l întreprindă anul viitor.

Fotbaliștii brazilieni vor întîlni în primul meci, la 3 iunie, selecționata **Marocului,** urmînd ca la 6 iunie să joace cu formația **Tunisiei.**

În continuare, reprezentativa braziliană va susține în Europa mai multe partide, după următorul program: la 9 iunie cu **Italia;** la 12 iunie cu **Austria;** la 16 iunie cu **R.F. a Germaniei;** la 21 iunie cu **U.R.S.S.;** la 24 iunie cu **Suedia;** la 3 iulie cu **Scoția;** la 8 iulie cu **Elveția** și la 11 iulie cu **Franța** (meci în curs de perfectare).

REVENIREA LUI HUMBERTO MASCHIO

O mare surpriză în America Centrală. Echipa națională a **Mexicului** a fost învinsă de **Costa Rica!** Pentru prima dată după 15 ani. Succesul costa-ricanilor, obținut la San José, capitala țării, este — se spune — în mare parte datorat muncii foarte bune a noului antrenor al selecționatei. Acesta nu este însă altul decît **Humberto Maschio,** fostul atacant al echipei Argentinei și al lui Inter. Multă vreme partener al lui **Sivori** (devenit, după cum se știe, antrenor al echipei naționale a Argentinei) și **Angelillo,** Maschio a fost, după ce a revenit din Italia, antrenorul lui Racing din Buenos Aires. Nu cu mult timp în urmă (mai precis în luna ianuarie), Maschio a devenit antrenorul „naționalei" din Costa Rica, unde, în scurtă vreme, a devenit unul din idolii cei mai iubiți.

PE PROPRIA PIELE

O lecție aspră asupra conditiilor în care evoluează jucătorii pe terenurile mușiate de apă a primit arbitrul britanic **Allan Dyanadard,** conducătorul jocului Leeds — Manchester City. Pe un timp ploios și un teren foarte greu, arbitrul a alunecat și s-a fracturat piciorul. A fost imediat înlocuit de unul din arbitrii de margine și jocul a continuat. Mai interesante sînt declarațiile făcute de arbitrul accidentat imediat după ce și-a revenit în fire: **„Trebuie să mă scuz față de cei doi jucători pe care i-am avertizat pentru simulări repetate în intervalul de timp pînă la accidentarea mea. După cele ce am pățit chiar eu, mi-am schimbat cu totul părerea asupra durerilor lor, pe care acum le socotesc reale, iar pe mine mă condamn pentru trufie și subiectivitate".**

Este oare nevoie — se întreabă comentatorii britanici — ca un arbitru englez să ajungă în ghips pentru a i se declanșa spiritul autocritic?

CAMPIONATUL NAȚIONAL MASCULIN DE ȘAH

RIPOSTA PUTERNICĂ A NEFAVORIȚILOR!

Sînt mai multe cauze care fac ca această a 36-a ediție a finalei campionatului național de șah să fie una dintre cele mai interesante din care ne-a fost dat să urmărim. Prezența — cu excepția lui Florin Gheorghiu — a celor mai bune valori ale eșicherului românesc, pregătirea minuțioasă și forma excelentă pe care o manifestă jucătorii consacrați și — în sfîrșit — rezistența dîrză pe care o opun „outsiderii", concurenții socotiți fără șanse la primele locuri, maeștri tineri sau debutanți într-o competiție de asemenea anvergură.

Gheorghe Rotariu, de pildă, care în ciuda stagiului său lung în activitatea șahistă, joacă în finală pentru prima oară, l-a stopat pe maestrul internațional **Theodor Ghițescu;** tînărul **Valentin Stoica** a constituit un obstacol greu pentru jucători cu o asemenea forță cum sînt **Victor Ciocâltea, Dumitru Ghizdavu** sau **Șerban Neamțu,** ultimul fiind chiar învins de fostul campion de juniori. Campionul nostru universitar, **Mihai Subă,** debutant în finală, are drept la activ victorii în fața lui **Gheorghe Mititelu** și a lui **Mihai Ghinda,** iar **Mihai Grünberg** a cîștigat la rutinatul campion al Iașului, **Volodea Vaisman.**

Ambiția cu care toți își apără șansa, tendința jucătorilor teoretic mai slabi decît alții de a se autodepăși, dau naștere la ciocniri adesea vehemente, soldate cu mari surprize, cum s-a petrecut, de pildă, în întîlnirea dintre **Ervin Mozeș** și **Dumitru Ghizdavu,** în care maestrul internațional a putut constata direct că într-o finală de campionat național nu te poți juca cu nimeni.

APĂRAREA ROBATSCH

Alb: Mozes
Negru: Ghizdavu

1.e4 g6 (Sistem introdus de marele maestru austriac Karl Robatsch, cu ideea de a putea juca e5 în condiții mai bune, cu nebunul dezvoltat la g7, și de a evita clasicele variante deschise, foarte mult analizate), **2.d4 Ng7, 3.c3 d5, 4.Cd2, e5, 5.d:e5 d:e4, 6.C:e4 D:d1+7R:d1 Cc6** (Neluînd pionul din e5, negrul recurge la un gambit foarte periculos. Faptul că albul este decorat, nu reprezintă o compensație suficientă, fiindcă regele are posibilități facile de refugiu) **8.f4** (Mozes se conduce după principiul sănătos că „un pion este, oricum... un pion") **8...Nf5, 9.Cg3 0—0—0+, 10.Nd2 Ne6, 11.Nb5 Nd5, 12. Cf3 f6, 13.e:f6 C:f6, 14.Te1 Cg4, 15.Rc2 a6, 16.Nf1 Thf8** (Albul și-a terminat cu bine dezvoltarea și a rămas cu un pion. Nu merge 16...N:f3, 17.g:f3 C:h2, 18. Ne2 și calul negru este prins), **17.h3 Cf6, 18. Cg5 Nh6, 19.h4 Td7, 20.b3 Ce7** (Negrul are mari dificultăți în manevrarea pieselor, ceea ce permite albului, prin cîteva mutări energice, să-și mobilizeze la maximum poziția) **21.c4! Nc6, 22.Nb4 Te8, 23.Te6! Ceg8, 24.Tae1 T:e6, 25.T:e6 Ng7, 26. Nc3 h6, 27. Cf3 N:f3** (Se amenință foarte puternic 28.Ce5, dar acum perechea albă de nebuni devine irezistibilă), **28. g:f3 Te7, 29. Nh3 Rd8, 30. Ce4 Tf7** (Negrul este pierdut și după 30... C:e4, 31 T:e7 R:e7, 32. f:e4), **31. Cc5 c6, 32. Na5+** și negrul cedează.

Ervin Mozeș a condus excelent atacul pozițional în această partidă.

Valeriu CHIOSE

Cursa fruntașilor continuă

Pasionanta cursă din fruntea clasamentului finalei campionatului de șah a continuat în runda a 14-a. Dintre cei trei principali candidați la titlu **(Partos, Ciocâltea** și **Ghițescu)** misiunea cea mai ușoară a avut-o **Ciocâltea,** căruia **Dănet** nu i-a putut opune o rezistență serioasă, pierzînd în 24 de mutări. Victoria aceasta rapidă i-a obligat pe ceilalți doi să se mobilizeze la maximum. **Ghițescu** a trecut cu brio peste apărarea tenacelui **Nacht,** aducîndu-i acestuia prima înfrîngere în turneu. **Partos** l-a dominat poziționat pe **Stoica** și la întrerupere deține avantaj. Astăzi dimineață, în cadrul întreruptelor, el va căuta să-l realizeze, ca și în partida neterminată cu **Ungureanu,** din runda a 13-a, în care are o calitate pentru doi pioni. Probabil că ploieșteanul își va menține poziția de lider. O bună partidă de atac — și fără să intre în criză de timp — a cîștigat **Stanciu** la **Șubă.** Remiză rapidă în întîlnirea **Mititelu — Ghizdavu.**

Partidele **Grünberg — Follert, Bondoc — Ungureanu, Mozeș — Vaisman, Rotariu — Ghinda** și **Wolf — Neamțu** s-au întrerupt.

ÎN CLASAMENT: **Ghițescu, Ciocâltea** 10, **Partos** 9 (2), **Neamțu** (1), **Mititelu, Stanciu** 8½, **Ghizdavu, Nacht,** 8 etc. Astăzi dimineață — partide întrerupte, după-amiază — runda a 15-a.

REMUS COZMA ȘI ȘTEFAN BOBOC ÎNVINGĂTORI ÎN TURNEUL DE BOX „MĂNUȘA DE AUR"

La Belgrad a avut loc, zilele trecute, tradiționalul turneu internațional de box dotat cu „Mănușa de aur". La întrecere au fost prezenți sportivi din mai multe țări printre care U.R.S.S., Polonia, Cuba, Bulgaria Ungaria, Italia, Franța etc. România a fost reprezentată de un grup de pugiliști format din **Remus Cozma, Ștefan Boboc, Eugen Gorea** și **Dumitru Mihalcea.** La înapoierea în țară, am solicitat antrenorului Titi Dumitrescu cîteva amănunte despre evoluțiile boxerilor români:

„Turneul este foarte greu. De fiecare dată sînt prezenți pugiliști de renume mondial. Așa a fost și la această ediție. U.R.S.S. Cuba și **celelalte țări au prezentat în concurs boxeri excelent pregătiți. Trebuie să mărturisesc că am plecat la Belgrad cu mari rezerve în privința rezultatelor pe care le vor obține băieții mei. Dar, spre bucuria și satisfacția mea deplină, sper și a altora, Cozma, Boboc, D. Mihalcea** și chiar **Gorea s-au comportat peste așteptări. Cozma s-a clasat primul la categoria sa, într-o companie foarte valoroasă. El i-a învins la puncte pe iugoslavii Rajtovski** și **Petrovici, precum** și **pe cubanezul Luis, urcînd pe cea mai înaltă treaptă a podiumului de premiere. Ștefan Boboc,** trecut la categoria **muscă, a învins pe Asanovici (Iugoslavia) la puncte, iar în finală a cîștigat prin abandon în repriza a 2-a în fața lui Kovaci. Gorea a pierdut în semifinale la cubanezul Sanchez, iar Mihalcea a fost fost învins în finală de sportivul sovietic Tolkov (decizie 3—2), după o partidă electrizantă în care românul a manifestat o superioritate evidentă, dar judecătorii au hotărît altfel".**

Campionatul mondial de box amator

(Urmare din pag. 1)

ponia. Dar cum își va alege Europa cei doi reprezentanți? Vor fi selecționați finaliștii campionatului european? Dar în anii fără campionat european? Iată probleme asupra cărora va trebui să hotărască E.A.B.A., întrucît fiecare birou continental al A.I.B.A. are sarcina de a selecționa echipele, antrenorii, managerii. Japonia s-a angajat să suporte cheltuielile de întreținere și transport intern pentru sportivi și oficiali, ba chiar și costul unui voiaj (dus sau întors). Țara boxeruiui selecționat în echipa continentală va trebui să suporte cealaltă jumătate de drum.

Col. Hull consideră că prin organizarea campionatului mondial anual, boxul amator își va extinde aria de interes în lume, obținînd o strălucire pe care Jocurile Olimpice nu i-o puteau da decît o dată la patru ani, căreia îi urmau trei ani de pauză... **„Iată acum** — declară oficialul american — **o competiție mondială în cel mai bărbătesc dintre sporturile de bază, care — datorită sateliților și televiziunii — va putea satisface pe toți iubitorii pugilismului din lumea întreagă".**

În încheierea noutăților transmise nouă, col. Hull își exprimă speranța că va putea veni cu **o echipă de box a Statelor Unite** (probabil de tineret) **la București, în cursul lunii august 1973,** pentru a continua tradiția meciurilor bilaterale începută în ultimii trei ani.

ultimele știri ○ ultimele rezultate ○ ultimele știri

DINAMO A ÎNVINS VOINȚA LA BASCHET

Ieri s-a desfășurat, în sala din șos. Ștefan cel Mare, partida din cadrul campionatului masculin de baschet dintre Dinamo și Voința București. Conform așteptărilor, victoria a revenit echipei noastre campioane, cu scorul de 80—57 (46—22). Baschetbaliștii de la Voința au intrat, din păcate, timorați pe teren și, din această cauză, replica lor a fost mult sub valoarea obișnuită. Nici dinamoviștii n-au strălucit. Antrenorul Dan Niculescu a rulat întregul lot pe care-l are la dispoziție, mai puțin Diaconescu, care acuză o ușoară întindere. Au arbitrat bine Ion Petruțiu și Corneliu Negulescu. Au marcat: Cernea 8, Hanes 10, Chivulescu 14, Rotaru 9, Nieulescu 11, Georgescu 2, Novac 7, Dragomirescu 14, Popa 5, pentru Dinamo, respectiv Huzum 15, Dumitru 16, Grigorescu 5, Bradu 10, Duță 2, Teodoru 8, Giurgiu 2.

TRIUNGHIULAR ECHILIBRAT ÎN DIVIZIA A LA LUPTE GRECO-ROMANE

În sala Giulești din Capitală a avut loc triunghiularul ultimei etape a diviziei A de lupte greco-romane: **Rapid București — IPROFIL Rădăuți — Dunărea Galați.** Confruntările, decisive pentru desemnarea echipei ce avea să retrogradeze, au fost — firește — deosebit de disputate și s-au încheiat cu rezultatele: Rapid cu IPROFIL 19—17 și cu Dunărea 16—16, IPROFIL — Dunărea 24—12.

SURPRIZĂ LA VOLEI: RAPID—STEAUA (M) 3—2!

Meci de o încrîncenare deosebită, ieri seară, în sala Giulești, între voleibaliștii de la Rapid și de la Steaua. Victoria a revenit Rapidului după cinci seturi ce au durat 2 ore și 40 de minute! Șeturi-maraton, care au trecut, însă, foarte repede pentru public, atît de captivant a fost spectacolul.

Prima surpriză a meciului a constituit-o prezența lui **Drăgan** în sextetul feroviarilor. A doua — comportarea lui excelentă, care a ridicat standingul obișnuit al echipei giuleștene (să nu uităm că ea a pierdut anterioarele două partide susținute în Capitală...), punînd în valoare forța ei de joc. A pasionat, din acest punct de vedere, disputa lui indirectă cu **Stamate.** În timp ce stelistul are ceva din stilul de joc al lui **Cherebețiu,** bazat pe combinații surprinzătoare, **Drăgan** a etalat arta plonjoanelor, la mare faimă cu ani în urmă, și o regularitate neașteptată, mai ales la vîrsta sa și după o întrerupere atît de lungă.

Fiecare echipă avînd, deci, cîte un ridicător de excepție, victoria a fost de partea celei ce și-a pus mai bine în valoare atuurile. Și aceasta a fost Rapid, datorită lui **Drăgan, Penciulescu, Mocuța,** dar în special **Chițigoi** au evoluat bine, străpungînd apărarea militarilor. Să adăugăm, ca o explicație în plus a victoriei și blocajul aproape impenetrabil al Rapidului. Deci: 3—2 (15—7, 13—15, 15—11, 8—15, 15—12).

Arbitrul **N. Gălețanu,** ajutat de **Gh. Ionescu,** a fost uneori depășit de joc. Iată formațiile:

RAPID: DRĂGAN, Penciulescu, CHIȚIGOI, Țigăeru, Cătălin, MOCUȚA — Androne, Marian.

STEAUA: D. Ionescu, R. Enescu, STAMATE, BARTHA, Paraschivescu, Duduciuc — CREȚU, Rauch, Juhasz.

Medicina — Dinamo (f) 2—3 (—11, 14, 12, —6, 6).

Redacția și administrația: București, str. Vasile Conta nr. 16; telefoane: centrala 11.10.05, secția corespondenți 11.51.09, interurban 72 și 286; telex: sportrom buc. 180. Tiparul I. P. „Informația", București 40 368

Tîrgu-Mureș

PROLETARI DIN TOATE ȚĂRILE, UNIȚI-VĂ!

Sportul

ZIAR AL CONSILIULUI NATIONAL PENTRU EDUCAȚIE FIZICĂ ȘI SPORT

ANUL XXVIII — Nr. 7256 | 4 PAGINI 30 BANI | Luni 4 decembrie 1972

Cîștigînd Marele Premiu – F.I.L.T. și „Turneul Campionilor"

ILIE NĂSTASE A ÎNCHEIAT EXCELENT SEZONUL 1972

● Aprecieri măgulitoare făcute de președintele F.I.L.T. ● Stan Smith învins într-o mare finală ● „Arta" lui Năstase superioară „măiestriei" lui Smith ● Secvențe din memorabilul meci de la Barcelona ● Un splendid buchet de victorii

Ilie Năstase, la cîteva clipe după ultima minge a meciului, savurîndu-și victoria

Pentru a doua oară „campion al campionilor", „maestru al maeștrilor", „as al așilor"...

ILIE NĂSTASE reușește această mare REVANȘĂ a întregului său sezon de tenis 1972, linie tranșantă înscrisă dedesubtul unui lung rînd de rezultate, de atîtea ori splendide, uneori decepționante, dar culminînd cu această finală cîștigată în apoteoză. **„TURNEUL CAMPIONILOR",** din Palatul albastru-violet al Barcelonei, cădere de cortină în sezonul internațional de tenis, i-a prilejuit marelui nostru tenisman o încheiere strălucită. **Primul loc cîștigat, fără înfringere, toți fruntașii întrecerii pentru Marele Premiu — F.I.L.T. întrecuți pe rînd, Stan Smith ingenunchiat în ultima luptă, cea decisivă.** Marele rival al lui Năstase, triumfător pînă atunci în toate confruntările directe (patru la număr în 1972), a trebuit să accepte gustul amar al înfrîngerii, chiar pe linia de sosire într-o cursă-maraton începută din primele zile ale anului și încheiată în zorii zilei de ieri.

Pentru noi toți, cei care am urmărit fază cu fază marea finală, în imaginile transmise pe micul ecran, un lucru devine clar: **savurăm acum satisfacția unei superbe victorii, dar știm prea bine că am asistat la lupta dintre cei mai buni doi jucători ai tenisului modern.** Năstase poate fi cel mai talentat, Smith poate fi mai stăpîn pe armele măiestriei. Ieri noapte, **a fost un plus de voință, o mai mare rezervă de prospețime din partea jucătorului nostru, care a decis pe învingător. Deosebirea dintre ARTĂ și MEȘTEȘUG n-a ieșit poate niciodată mai pregnant în evidență.**

Iată-l deci pe talentatul reprezentant al sportului românesc triumfînd de două ori, la sfîrșit de sezon. **Învingător în Marele Premiu al Federației internaționale de tenis, el își parafează victoria și cu cîștigarea întrecerii festive,** turneul de încheiere. Este repetarea — în condiții foarte similare — a succesului său de anul trecut, de la Coubertin, unde Smith, învins, rămînea totuși pe primul loc în întreaga competiție. **De data aceasta, triumful lui Ilie Năstase este complet.**

A fost și o splendidă REVANȘĂ pentru seria de nesanse, suportată de campionul nostru în confruntă-

Radu VOIA

(Continuare în pag. a 4-a)

FESTIVITATE DE PREMIERE

Înaintea ultimei gale de tenis din Sala sporturilor „Blau-Grana" a avut loc sîmbătă seara, festivitatea de premiere a competiției F.I.L.T. Pe teren au ieșit, în ordine, primii clasați în Marele Premiu, în frunte cu românul Ilie Năstase. Înmînîndu-i trofeul competiției și premiul, președintele forului internațional de specialitate (F.I.L.T.), danezul ALAN HEYMANN, a spus: **„A fost cea mai reușită ediție de pînă acum a competiției noastre și aceasta se datorează, în primul rînd, marilor ei campioni. În fruntea lor se află aceste două incontestabile vedete ale sportului alb, românul Ilie Năstase și nord-americanul Stanley Smith. Primul este campion la Forest Hills, iar al doilea a cîștigat la Wimbledon. Astă seară, avem prilejul să-i mai vedem o dată față-n față. Va fi decis cel mai bun dintre cei buni. Dar, amîndoi, vor intra în istoria tenisului. Să-i mulțumim lui Ilie Năstase, cel mai merituos învingător al Marelui Premiu — F.I.L.T., pentru arta sa excepțională pe care a oferit-o tribunelor, în toate părțile lumii. În ziua cînd el nu va mai juca tenis, va dispare un mare artist al stadioanelor și un excelent ambasador al sportului din România, țara sa".**

DOUĂ RECORDURI NAȚIONALE LA HALTERE

Cu prilejul concursului pe categorii care a avut loc ieri în Capitală, halterofilul **Gh. Miinea** (Rapid) a corectat două recorduri naționale la categoria mijlocie. El a „smuls" 132,5 kg (v.r. 130 kg) și la totalul celor două probe a realizat 300 kg (v.r. 297,5 kg). La „aruncat" el a egalat recordul țării: 165 kg.

CEL MAI PALPITANT SERIAL T.V.

Nopțile albe petrecute cîteva zile în șir în fața televizoarelor de sute de mii de iubitori ai sportului din țara noastră au fost pe deplin răsplătite. Întîi, de marele spectacol al celor mai buni tenismeni ai lumii; în al doilea rînd de satisfacția pe care ne-a oferit-o tuturor Ilie Năstase, apoi de acel veritabil **„suspense"** produs de americanul Gorman. Sute și chiar mii de momente palpitante, seară de seară. Cine n-a ținut pumnii strînși lui Ilie? Cine n-a sărit de pe scaun la măiastrele lui **„pasante"** sau **„crosuri"**? Cine, duminică la trei dimineața, nu s-a simțit ca la revelion și n-a ciocnit un pahar de vin atunci cînd Ilie a cîștigat? Cine nu s-a simțit mîndru cînd l-a văzut pe Ilie premiat și a înțeles ceva din cuvintul elogios rostit de președintele forului internațional de specialitate? **Este acest sprinteur băiat din București cel mai bun tenisman al lumii în anul 1972 și avem de ce să fim mîndri.** Iată deci că Ilie Năstase ne este mai drag decît **„Cupa Davis"**, cu tot regretul de a nu-l fi văzut pe acest admirabil Smith învins la București și Salatiera rămasă un an pe malurile Dîmboviței, atît de aproape de arena Progresul. Dar Năstase poartă numele României pe toate meridianele globului, mai mult decît ar fi făcut-o „Cupa Davis", deci să ne bucurăm pentru faima campionului campionilor la tenis.

Au fost în acest turneu momente de mare tensiune transmise prin televiziune, lumii întregi. Datorită acestor campioni tenisul sparge tiparele conservatorismului la care unii mai țin încă și tinde să facă pe oameni să vibreze ca la fotbal. Și dacă tenisul a devenit din închistat și salonard atît de captivant și omenesc, aceasta se datorește **„noului val"** din tenis reprezentat cu brio de Ilie Năstase.

Din acest omenesc al tenisului, drama lui Gorman a fost ceva cu totul aparte. De neînțeles și totuși de înțeles. Controversa în jurul abandonului lui va mai dăinui, dar varianta cea mai plauzibilă este aceea a unui **gest de altruism** făcut de Gorman pentru tenis și lumea tenisului. Dacă cumva hotărîrea lui ar fi fost premeditată, nu l-ar fi stors ca pe o lămîie pe Smith. Cu evidente grimase de durere în setul al cincilea el a luptat pînă în momentul cînd și-a dat seama că învingîndu-l eventual pe Smith, el nu va mai putea juca a doua zi finala cu Ilie Năstase. **Din spirit de echipă** el a cedat în ultimul moment locul lui Smith, chiar dacă știa în acea clipă că pierde o sumă importantă de bani care desparte locul al doilea de locul al patrulea. **Da, spiritul de echipă (care se exprimă sub cele mai variate forme) este necesar și la întreceri individuale** și cît de util ar fi fost ca elita tenisului nostru să aibă în vedere spiritul de echipă și de-a lungul turneelor individuale din ultimul an!

Este ușor de închipuit, ce fel de campion al campionilor ar fi fost Ilie Năstase, declarat prin forfaitul lui Gorman din finală, dar cît de merituos este acum Ilie Năstase prin succesul obținut asupra lui Stan Smith cel mai temut adversar sportiv al său, cel mai bun jucător al anului 1971, ca și în 1972, pînă noaptea trecută cînd Ilie al nostru i-a luat cununa de pe cap, printr-o victorie admirată de lumea întreagă. În fapt, Gorman, a oferit, vrînd-nevrînd, tuturor satisfacția de a vedea încheiat **la cel mai înalt nivel** acest Turneu al campionilor. Este de altfel rațiunea pentru care organizatorii l-au premiat, meritat, la festivitatea finală.

Am văzut parcă un serial T.V. românesc în care, un Mannix al nostru, făcea, la sfîrșit, impresia că de fapt nu s-a întîmplat nimic. **Acesta este Ilie,** cum, spune atît de frumos Țiriac.

Aurel NEAGU

CAMPIONATUL NAȚIONAL DE ȘAH

PARTOS – 2½ PUNCTE ÎNTR-O ZI!

Duminică dimineața au fost reluate partidele întrerupte. Analiza de acasă s-a dovedit infailibilă, părțile în avantaj au jucat cu maximum de precizie și și-au valorificat superioritatea într-un procent de sută la sută! Astfel, în cadrul matineului șahist nu s-a înregistrat nici o remiză!

Liderul clasamentului, **Carol Partoș,** a realizat „eventul" în întîlnirile cu **Ungureanu** și **Stoica,** din rundele a 13-a și a 14-a, consolidîndu-și poziția de fruntaș și abordînd reuniunea de după amiază cu același avans de un punct față de **Ghițescu** și **Ciocâltea.** Și-a dres simțitor situația din turneu **Vaisman,** învingător asupra lui **Bondoc** și **Mozeș.** Cei care îl vor întîlni pe ieșean în ultimele runde să nu se aștepte la partide ușoare! **Ghinda** a cîștigat la **Mozeș, Ungureanu** la **Bondoc, Grünberg** la **Follert.** Acesta din urmă l-a întrecut pe **Dănet,** înscriind prima victorie în turneu după o „serie neagră" de... 10 înfrîngeri consecutive. Nu s-a reluat partida **Rotariu—Ghinda,** în care ultimul deține avantaj.

★

Beneficiind de „zestrea" de un punct, **Partos** n-a riscat nimic împotriva lui **Stanciu,** în runda a 15-a, astfel că în 17 mutări a fost consemnată remiza. După trei victorii consecutive, **Ghițescu** și-a îngăduit un „respiro" în întîlnirea cu **Vaisman:** remiză în 14 mutări. Același rezultat, în partidele **Nacht—Mititelu** și **Neamțu—Grünberg. Ungureanu** a cîștigat la **Mozeș,** întrînd, după o cursă lungă, în prima jumătate a clasamentului. **Follert** i-a opus o rezistență neașteptat de dîrză lui **Ciocâltea.** Partida s-a întrerupt într-un final pozițional superior pentru deținătorul titlului. Un ușor avantaj deține **Ghinda** la **Wolf.** În poziții aproximativ egale s-au întrerupt partidele **Ghizdavu—Rotaru, Stoica—Bondoc** și **Dănet—Șubă.**

CLASAMENTUL: Partoș 11½, Ghițescu 10½, Ciocâltea (1) 10, Neamțu 9½, Mititelu, Stanciu 9, Nacht, Ungureanu 8½, Ghinda (2), Ghizdavu (1), Vaisman 8, Stoica (1) 7, Grünberg 6½, Șubă (1) 6, Wolf (1) 5½, Mozeș 5, Rotaru (2) 4½, Dănet (1) 3, Follert (1) 1½.

Astăzi se joacă runda a 16-a (**Ghițescu—Ungureanu, Neamțu—Ghinda, Partoș—Dănet, Grünberg—Ciocâltea**).

Valeriu CHIOSE

PRIMELE „VICTIME" ALE COMPETIȚIEI K.O. LA FOTBAL

JIUL, „U" CRAIOVA, A.S.A., C.S.M. REȘIȚA ȘI STEAGUL ROȘU ELIMINATE DIN „CUPA ROMÂNIEI"

● Alte cinci divizionare A salvate de... regulament. Printre ele, și Rapid, deținătoarea Cupei I ● Metalul București, autoarea unei categorice victorii ● Galațiul s-a calificat cu două echipe ● Divizia C are două reprezentante în optimi

Fundașul Nedelcu *încheie seria golurilor* Metalului București, *fixînd la 4—0 victoria echipei sale în fața studenților craioveni, cea mai netă înfrîngere suferită de o echipă de prima divizie în 16-imile cupei.*

Foto: V. BAGEAC

REZULTATELE 16-imilor

SÎMBĂTĂ

Chimia Făgăraș (Div. B)	— DINAMO BUC.	0—7 (0—4)
CONSTR. GALAȚI (Div. C)	— Jiul	1—0 (0—0)
Metalul Oradea (Camp. mun.)	— „U" CLUJ	1—4 (1—2)

DUMINICĂ

METALUL BUC. (Div. B)	— „U" Craiova	4—0 (1—0)
Progresul Buc. (Div. B)	— PETROLUL PL.	1—1 (0—0, 0—0)
Autobuzul Buc. (Div. C)	— U.T.A.	3—3 (1—1, 2—2)
F. C. GALAȚI (Div. B)	— C.S.M. Reșița	1—0 (1—0)
Minerul Lupeni (Div. C)	— STEAUA	0—1 (0—0)
C.S.M. Sibiu (Div. B)	— FAROL	1—1 (1—0, 1—1)
F. C. Bihor (Div. B)	— SP. STUDENȚESC	0—1 (0—0)
CHIMIA RM. VÎLCEA (Div. B)	— Steagul roșu	1—0 (1—0)
ȘTIINȚA PETROȘANI (Div. C)	— A.S.A. Tg. Mureș	2—1 (0—1)
Carpați Sinaia (Div. C)	— RAPID	0—0
C.F.R. Pașcani (Div. B)	— F. C. ARGEȘ	1—2 (1—0)
Ceahlăul P. Neamț (Div. B)	— C.F.R. Cluj	1—1 (1—1, 1—1)
Vagonul Arad (Div. C)	— S. C. BACĂU	0—4 (0—1)

Echipele scrise cu majuscule s-au calificat în optimi.)

Citiți în pagina a III-a relatările trimișilor și corespondenților noștri

Anul de an, faza „16-imilor" Cupei României, în cadrul căreia au loc primele confruntări dintre vedetele Diviziei A și reprezentantele categoriilor inferioare, constituie etapa-șoc, plină de atracție, a acestei competiții. Atunci, echipele mici se răzbună pe cele mari pentru toate visurile lor neîmplinite, pentru existența lor modestă, nebăgată în seamă.

„Răzbunările" n-au lipsit nici în această ediție. Într-adevăr, nu mai puțin de cinci echipe de Divizia A — Steagul roșu, Jiul, A.S.A. Tîrgu Mureș, C.S.M. Reșița și Universitatea Craiova — au fost knockautate de formații din Divizia B și C, trăind astfel umilința eliminării. Jos pălăria, deci, pentru Chimia Rm. Vîlcea, Constructorul Galați (Divizia C!), Știința Petroșani (de asemenea, Divizia C), F. C. Galați și Metalul București, care au aruncat peste bord formații de Divizia A. Dacă ne gîndim și la scorurile realizate, evident, nu putem să nu ne oprim, în special, la rezultatul cu care s-a încheiat partida Metalul București — Universitatea Craiova: 4—0! De altfel, Metalul a arătat, în ultimii ani, în meciurile de Cupă, că are un punch redutabil, cu care a scos din luptă multe echipe.

Au supraviețuit, deci, furibundei bătălii a „16-imilor" numai 11 din cele 16 divizionare A. Termenul „supraviețuit" este cu atît mai adecvat, cu cît alte 5 echipe din prima divizie, U.T.A., Rapid, Petrolul, C.F.R. Cluj și Farul n-au obținut calificarea pe teren, ci își datoresc calificarea milosteniei regulamentului, care acordă divizionarelor A (oaspete în această fază) șansa meciului egal. Situația cea mai disperată a avut-o U.T.A., care a ajuns în prelungiri grație unui gol înscris cu cîteva clipe înaintea fluierului final, fiind mereu condusă de divizionara C, Autobuzul. Dar, ce spuneți și despre acel 0—0 din meciul Carpați Sinaia — Rapid (Răducanu, Boc, Neagu etc.)?

În multe orașe și orășele a fost, ieri, sărbătoare...

Jack BERARIU

IERI, ULTIMA ETAPĂ A DIVIZIEI A DE LUPTE

MECIURI DÎRZE, ECHILIBRATE

Ultimele confruntări din campionatele diviziei A de lupte (greco-romane și libere) au avut loc sîmbătă și duminică în Capitală și în țară. În urma acestora se cunosc formațiile care vor participa la turneul final — programat în zilele de 14, 15 și 16 decembrie — pentru desemnarea noilor campioane, cît și echipele retrogradate. Dar, iată cîteva amănunte de la aceste întreceri.

LUPTĂ DRAMATICĂ PENTRU EVITAREA RETROGRADĂRII

În triunghiularul de la București, găzduit de sala Giulești, se întîlneau formații ce urmau să-și apere ultimele șanse de a „supraviețui" în divizia A: **Dunărea Galați** (locul 6 în clasamentul seriei, cu 27 de puncte, înaintea acestei etape), **Rapid București** (penultimul loc, cu 25 de puncte) și **IPROFIL Rădăuți** (ultima clasată, 24 de puncte).

Primul meci a opus echipele Rapid și IPROFIL. La cat. semimuscă giuleșteanul **I. Coteanu a** luptat cu mult curaj, a atacat dezlănțuit din primul pînă în ultimul minut, dar n-a putut să se impună în fața bătăiosului rădăuțean **I. Pruteanu,** victoria la puncte fiindu-i atribuită, pe merit, **ultimului.** În continuare, la muscă, surpriză de proporții: juniorul **N. Gingă** l-a „îngenuncheat" pe cunoscutul luptător **Fl. Răduț,** de care a dispus la puncte. Deci, după întîlnirile de la primele două categorii, rezultat egal: 4—4. Concurenții de la „cocoș", **N. Mareș** și, respectiv, **Șt. Rusu,** s-au hărțuit într-un ritm sufocant, dar atît unul cît și altul n-au reușit să finalizeze procedee tehnice și arbitrii le-au dictat — cum era

Costin CHIRIAC

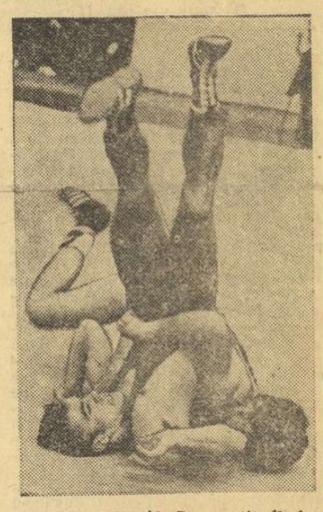

N. Gingă (Rapid București) îl învinge cu acest tuș spectaculos pe C. Turcu (Dunărea Galați).

(Continuare în pag. a 2-a)

ÎN ULTIMA PROBĂ A „CUPEI CARPAȚI" LA POPICE

ANA PETRESCU ȘI ILIE BĂIAȘ ȘI-AU RECONFIRMAT VALOAREA

● România — pe primul loc în clasamentul pe națiuni ● Un nou record republican de seniori

Deși se joacă pe echipe și perechi, sportul popicelor rămîne prin excelență individual, deoarece, pe arenă nu te poți ajuta. În toiul întrecerilor, coechipierii. Iată de ce considerăm necesar să revenim asupra probei individuale, din desfășurarea căruia n-am putut reda decît o imagine generală, întrucît s-a încheiat sîmbătă seara la o oră foarte tîrzie.

În primul rînd se cuvine să menționăm faptul că actuala ediție a „Cupei Carpați" la popice s-a bucurat de o participare de elită, iar marii campioni prezenți la București au satisfăcut sută la sută așteptările. În cursa pentru cucerirea trofeului s-au intercalat și cîțiva tineri popicari români, ceea ce a dat un plus de atractivitate confruntărilor. Rezultatele de valoare mondială erau întrecute de la un schimb la altul, iar finalul probei a fost extrem de pasionant. **Ana Petrescu,** în formă de zile mari, a realizat o cifră excelentă (463 pd), care n-a mai putut fi depășită de principalele ei adversare, cu toate eforturile depuse. La băieți însă, învingătorul a fost cunoscut abia la ultimele bile. Poziția maghiarului **Istvan Feltein,** care a preluat în penultimul schimb conducerea cu 983 pd, a fost asaltată de campionul lumii **Nikola Dragas,** redutabilul popicar german **Klaus Beyer** și românii **Ilie Băiaș** și **Iosif Tismănaru.** Aceștia au făcut uz de întregul lor arsenal tehnic și fizic pentru a obține victoria. Lansînd bila cu mai multă precizie, Klaus Beyer și Ilie Băiaș se detașează, angajîndu-se într-un „duel" al loviturilor de... metronom, în urma cărora au căzut „nouarele" unele după altele. Ei reușesc să depășească cifra realizată de sportivul maghiar, dar în final a învins jucătorul german, grație avantajului luat în primele manșe de „pline" și „izolate". Toți cei patru jucători au furnizat un adevărat recital de popice: Klaus Beyer — 1 007 pd, Ilie Băiaș — 997 pd, Iosif Tismănaru — 957 pd, Nikola Dragas — 948 pd.

La fel de palpitantă a fost și desfășurarea probei de dublu mixt, consumată duminică dimineață. Aidoma turneului individual, învingătorii au fost desemnați la ultimele schimburi. Alături de Ana Petrescu, care și-a reconfirmat valoarea, Ilie Băiaș s-a revanșat, obținînd de data aceasta, cea mai bună performanță

Traian IOANIȚESCU

(Continuare în pag. a 2-a)

IN DIVIZIA A DE RUGBY

STEAUA (învingătoare la Constanța) - LIDER AUTORITAR!

Universitatea Timișoara a cîștigat la Sibiu și a urcat pe locul doi!

După o pauză, motivată de cele două întîlniri internaționale pe care le-a susținut echipa națională, iată, campionatul s-a reluat cu partidele etapei a XI-a. Meciurile au fost influentate, la modul negativ, desigur, de timpul nefavorabil, ca și de pregătirea tehnică insuficientă a majorității echipelor noastre divizionare, asupra cărora desele întreruperi ale acestui campionat atît de zbuciumat exercită o înrîurire dintre cele mai nefaste. Dacă ne vom ocupa în continuare doar de echipa națională cu greu vom redresa rugbyul din țară, în ultimă instanță campionatul, adică tocmai acea întrecere care este chemată să stabilească valoarea atinsă într-un sport sau altul. Și ar mai fi de semnalat o dificultate (pe care o resimt din plin și spectatorii); este vorba de programarea în Capitală a partidelor diviziei A pe terenuri periferice și la ore simultane, ceea ce duce la imposibilitatea vizionării, de pildă, a două jocuri, amatorii de rugby trebuind să opteze prin... simplă impresie. Oare nu s-ar putea înțelege echipele noastre — în interesul rugbyului — în direcția organizării unor cuplaje, de exemplu? Toată lumea ar avea de cîștigat. **(D.C.).**

Iată acum cîteva amănunte asupra meciurilor din această etapă.

CONSTANȚA, 3 (prin telefon, de la trimisul nostru). Pe o vreme bună, dar pe un teren alunecos, ieri dimineață s-a desfășurat pe stadionul „1 Mai" din localitate partida derby a etapei, care a opus echipei locale, în plină ascensiune, pe fruntașa clasamentului, Steaua. Conform așteptărilor, ambele formații s-au angajat dintr-un început într-o dispută dîrză, dîndu-ne ocazia să asistăm la un spectacol plăcut, cu faze dinamice. Întîlnirea a fost controlată de oaspeți, care rareori au permis constănțenilor să depășească propria lor jumătate de teren. Și asta în ciuda faptului că militarii n-au găsit decît de două ori „cheia" spre ținta adversă. Prezentînd un pachet de înaintași masivi, avînd o linie de treisferturi percutantă și un mijlocaș la grămadă (Mateescu) care și-a anihilat aproape cu regularitate adversarul direct, Steaua a dominat 70 din cele 80 de minute din joc. De partea cealaltă, prezența în echipă a unor jucători tineri, lipsiți de experiență, a determinat XV-le Farului să se apere în permanență și să nu poată realiza atacuri care să însemne un adevărat pericol pentru buturile steliste. Pe scurt, înfrîngerea gazdelor a fost determinată de o lipsă de orientare tactică, coroborată cu ritmul lent de transmitere a balonului, cu jocul prea individual al unor „personalități" din sînul echipei și cu unele greșeli de tehnică.

Ieri — din cauza terenurilor desfundate — s-a jucat mult pe înaintare. În fotografia noastră, un duel după o margine între grămada brașoveană și cea a Griviței roșii favorabil oaspeților. (Grivița roșie — Precizia Săcele 23—0).

Foto: Paul ROMOȘAN

Emanuel FANTANEANU

(Continuare în pag. a 2-a)

BASCHET

RAPID — POLITEHNICA 57-53, ÎN DERBY-UL DIVIZIEI FEMININE

În afara derby-ului feminin Rapid—Politehnica, campionatele de baschet au oferit ieri, și alte meciuri echilibrate, spectaculoase. Rezultatele înregistrate:

FEMININ

RAPID — POLITEHNICA BUCUREȘTI 57—53 (26—26). Ambelor echipe li se cuvin felicitări pentru frumosul spectacol baschetbalistic realizat ieri, cu prilejul derby-ului găzduit de sala Giulești. Combativitatea în apărare, intercepțiile, contraatacurile, varietatea combinațiilor tactice, ritmul trepidant, evoluția scorului, toate acestea au creat o întrecere atractivă, aplaudată, uneori, la scena deschisă. Succesul a revenit, pînă la urmă, rapidistelor care au avut de mai multe ori conducerea, dar decisiv de abia în min. 33 (scor 52—43), după o puternică revenire în care au refăcut avantajul de trei-patru puncte al studentelor. Zona-presing și o suită de furtunoase contraatacuri au asigurat feroviarelor un avans dovedit suficient pentru obținerea succesului, în ciuda eforturilor remarcabile ale adversarelor, care s-au apropiat doar pînă la patru puncte. Echipa Rapid își datorează performanța în special aportului adus de Anca Racoviță, Dorina Suliman și Gabriela Nicola, dar și jucătoarelor de rezervă care și-au făcut datoria în apărare (în atac au rămas restante, însă, în privința eficacității). Despre baschetbalistele de la Politehnica, trebuie spus că s-au apărat cu multă dîrzenie în repriza secundă, dar, în aceeași perioadă, au fost surprinse în ofensivă de mobilitatea zonei adverse. Suzana Szabados și Gabriela Ciocan s-au remarcat în mod special. Au marcat: Suliman 18, Nicola 15, Racoviță 11, Böhm 4, Tall 3, Basarabia 2, Nicolae Ion 4 (a mai jucat El. Pajtek) pentru Rapid, respectiv Ciocan 17, Szabados 17, Savu 8, Demetrescu 6, Capotă 4, Boca 1 (au mai jucat Pruncu, Predescu). Prin faptul că au permis cursivitatea jocului, arbitrii G. Chiraleu și N. Iliescu au contribuit la reușita meciului. **(D. STĂNCULESCU).**

VOINȚA BUCUREȘTI — CONSTRUCTORUL 58—54 (33—26). Ne așteptam ca, după bunele evoluții din primele etape, baschetbalistele de la Voința să obțină o victorie ușoară. Pe teren, însă, cele care au vrut să infirme această afirmație au fost chiar elevele antrenorului Gh. Benone. Ele s-au angrenat în jocul lent al echipei Constructorul și, în plus, au comis multe greșeli de tehnică. Totuși, și în aceste condiții Voința a avut inițiativa, deoarece jucătoarele de la Constructorul au opus o rezistență ceva mai insistentă doar la mijlocul reprizei secunde, cînd au și condus cu 5 puncte diferență. În final, Tatiana Rădulescu, prin două aruncări de la distanță și printr-un joc bun în atac, aduce victoria echipei sale. Au marcat: Fierlinger 13, T. Rădulescu 9, L. Rădulescu 8, Andreescu 6, Bujduveanu 6, Ionaș 6, Roșianu 5, Spînu 3, Varga 2 pentru Voința, respectiv Gugu 17, Ivanovici 16, Seifert 6, Barabas 6, Petreanu 5, Sîrbu 2, Guranda 2. Au arbitrat bine C. Negulescu și V. Bordeianu. **(A. VASILESCU).**

CRIȘUL ORADEA — UNIVERSITATEA TIMIȘOARA 76—68 (51—22). După o repriză excelentă, gazdele au cedat pasul, permițînd oaspetelor să refacă din handicap. Au înscris: Bodor 17, Varga 17, Dudaș 17, Balogh 9, Ghiță 8, Topor 6, Popa 2 pentru Crișul respectiv Villanyi 18, Diaconescu 15, Golan 14, Doboși 6, Schnebli 6, Grosskopf 5, Moldovan 2 și Balogh 2 **(E. SURANYI-coresp.).**

VOINȚA TG. MUREȘ — UNIVERSITATEA CLUJ 72—66 (38—33). Mureșencele au „spart gheața", obținînd prima victorie în divizia A, după un joc în care au luptat mult. Au înscris Opriciu 27, Lörincz 18, Lucaci 10, Brassayi 9, Novac 6, Papp 2 pentru Voința, respectiv Neța 19, Anca 18, Lazăr 9, E. Farcaș 12, Müller 4, I. Farcaș 2, Voștinaru 2. **(C. ALBU-coresp.).**

SĂNĂTATEA SATU MARE — I.E.F.S. 40—90 (23—42)

MASCULIN

POLITEHNICA BUCUREȘTI — ACADEMIA MILITARĂ 79—69 (45—38). Mai omogenă și cu cîteva individualități remarcabile (dintre care îl vom evidenția în mod deosebit pe tînărul Posa), echipa Politehnica s-a impus, în final, în fața unui adversar care a dat o replică dîrză, dar care a cedat tocmai în momentele hotărîtoare. Au înscris Czell 16, Popa 16, Dudescu 11, Anastasiu 16, Molin 12, Rusu 8 pentru Politehnica, respectiv Antoniu 16, Milea 8, Papo 2, Teodorescu 22, Marinescu 4, Mărgineanu 8, Țurcanu 9. Au arbitrat bine M. Rizea și A. Atanasescu.

FARUL CONSTANȚA — I.C.H.F. BUCUREȘTI 65—66 (33—31). Bucureștenii au cîștigat pentru că au fost mai calmi, în special în final. Cele mai multe puncte: Tüdössyi 14, Fl. Niculescu 13, Cîmpeanu 10 pentru I.C.H.F., respectiv Purcăreanu 19, Pașca 17, Spînu 13. **(N. ENACHE-coresp.).**

UNIVERSITATEA TIMIȘOARA—I.E.F.S. 87—48 (43—23). Reintrarea lui Czmor a dat un plus de vitalitate și de eficacitate formației timișorene care a dominat sub panou și a aruncat precis de la semidistanță. Au înscris: Cîmpeanu 32, Czmor 19, Minius 18, Mănăilă 8, Iancea 6, Munteanu 4 pentru Universitatea, respectiv Roman 13, Cernat 10, Braboveanu 8, Szep 7, Dochia 6, Nagy 2, A. Molnar 2. Au arbitrat foarte bine E. Sarossyi și I. Știrbu. **(P. ARCAN-coresp. județean).**

POLITEHNICA CLUJ — RAPID 62—63 (30—37). Oaspeții au manifestat mai multă precizie în aruncările la coș și au dominat panourile. Evoluția scorului a fost interesantă, tabela indicînd de mai multe ori scor egal. Au înscris: Barna 14, Moisin 13, Roman 12, Banu 12, Moraru 7, Moldovan 2, Voicu 2 pentru Politehnica, respectiv Cr. Popescu 20, Vlădescu 18, Andronescu 8, Vintilă 8, Stănescu 5, Tursugian 4. Au arbitrat bine D. Chiriac și D. Crăciun **(P. RADVANYI-coresp.).**

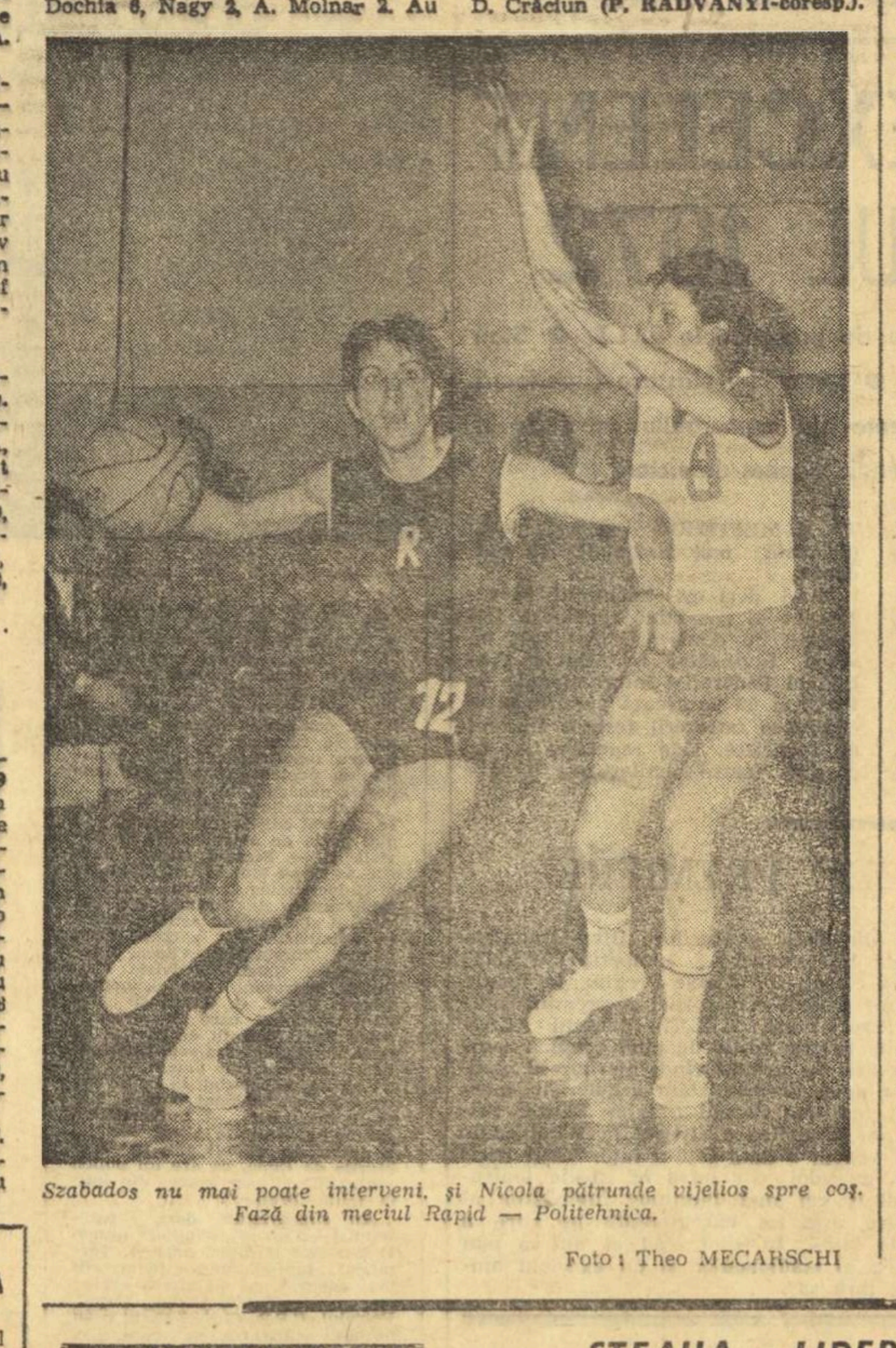

Szabados nu mai poate interveni, și Nicola pătrunde vijelios spre coș. Fază din meciul Rapid — Politehnica.

Foto: Theo MECARSCHI

VOLEI

SURPRIZELE CONTINUĂ!

Surprizele din penultima etapă a turului au început simbătă o dată cu meciul masculin Rapid — Steaua (3—2) și au continuat ieri. Intr-adevăr, sportivii de la I.E.F.S. și de la Progresul au cîștigat la Cluj și la Brașov, fără a pierde vreun set!

In campionatul feminin, singurul rezultat ieșit din comun s-a înregistrat în Capitală, unde C.S.M. Sibiu a obținut prima sa victorie în campionat: 3—1 cu Universitatea București.

Iată amănuntele transmise de corespondenții noștri:

FEMININ

MEDICINA — DINAMO 3—2 (11—15, 16—14, 15—13, 6—15, 6—15). Intîlnirea derby a penultimei etape, încheiată simbătă seara la o oră tîrzie, a revenit în cinci seturi, după mai mult de două ore de luptă dîrză, dar de nivel tehnic mediocru, echipei Dinamo. Exceptînd ultimele două seturi, adjudecate la scor de dinamoviste, celelalte au purtat amprenta echilibrului, dovadă evoluția scorului în seturi. În primul, cele două echipe au mers cap la cap pînă la 9—9 după care jucătoarele de la Dinamo se desprind (14—9) și cîștigă. Al doilea, cel mai frumos și mai disputat dintre toate, a fost dominat, totuși, de studente, care, fără relaxarea din finalul setului, cînd dinamovistele au remontat de la 9—14 și au egalat la 14 (!), și-l puteau adjudeca fără emoții. Începutul celui de al treilea set este la fel de echilibrat (8—8) apoi studentele se detașează (11—8), dar Dinamo, prin Mariana Popescu și Alexandrina Constantinescu (cele mai bune de pe teren), reface diferența și ia chiar conducerea: 12—11. Urmează o suită întreagă de greșeli în apărarea dinamovistă, coroborate cu cele de pe fileu și medicinistele iau conducerea cu 2—1 la seturi. Cînd toată lumea se aștepta în continuare la o luptă la fel de echilibrată și dîrz disputată, jucătoarele de la Dinamo se impun fără drept de apel în următoarele două seturi cu același scor (15—6), obținînd o victorie foarte prețioasă care le menține, în continuare, în lupta pentru titlu. Studentele, care dispun de un lot foarte bun, nu pot și nu vor putea emite niciodată pretenții în lupta pentru primele locuri ale clasamentului atîta timp cît trăgătoarele echipei nu pot fi puse în evidență de ridicătoare la fel de valoroase. Asta, cu toate că, în jocul cu Dinamo, Marilena Nicolescu a arătat că se poate integra în jocul echipei. A condus brigada de arbitri V. Dumitru — Cl. Nistor — București.

UNIVERSITATEA BUCUREȘTI — CSM SIBIU 1—3 (13—15, 16—14, 13—15, 13—15). Surprinzătoare, dar totuși meritată victoria echipei sibiene în acest adevărat derby al codașelor. Intîlnirea, de slab nivel tehnic, a plăcut totuși asistenței prin evoluția ei palpitantă, prin numeroasele răsturnări de scor în toate cele patru seturi. Echipa sibiană, deși lipsită de aportul unei jucătoare de bază — M. Milea — a reușit să-și adjudece această primă victorie în campionat (care îi putea reveni tot atît de bine și în trei seturi) datorită extraordinarei risipe de energie și de dăruire în joc de care au dat dovadă toate jucătoarele. Cu o evoluție la fel de bună, cu o pregătire tehnico-tactică și fizică pusă la punct, în vederea returului, sîntem convinși că sibiencele pot evita zona rece a retrogradării. La celălalt pol s-a comportat echipa bucureșteană. Doar cu două jucătoare care pot face față primului eșalon — D. Ioneci și I. Dulău — studentele nu pot emite pretenții la mai mult... Au condus: Em. Costoiu și I. Petrovici — București.

(I. COSTINIU).

UNIVERSITATEA CLUJ — FARUL CONSTANȚA 3—0 (15—13, 15—8, 15—9). Studentele încep timorat și, ca urmare, în primul set sînt conduse cu 7—3. Revenirea lor face ca să salveze, totuși, un spectacol sportiv. Calitatea jocului, nu ne-a convins că avem în față două divizionare A. Au ieșit, oarecum, în evidență, M. Petrescu („U") și C. Marinescu (Farul). Bun arbitrajul cuplului M. Marian — Oradea și M. Nicolau — București. **(I. M. POCOL—corespondent).**

CEAHLĂUL P. NEAMȚ — UNIVERSITATEA TIMIȘOARA 0—3 (5—15, 13—15, 11—15). Formația locală s-a prezentat foarte slab, în jocul său abundînd greșeli. Să amintim doar de preluările defectuoase de blocajul... fisurat, de pasele fără adresă. Iar atacul... Jocul a fost în întregime dominat de timișorence, de la care s-au remarcat Terezia Viruzab, Marianne Wolf, Maria Antonescu. Au condus bine D. Rădulescu și Zoe Pătru, ambii din București. **(G. NEMȚEANU—coresp.)**

> ● VOLEIBALIȘTII DE LA I.E.F.S. ȘI PROGRESUL ÎNVINGĂTORI LA CLUJ ȘI BRAȘOV CU 3—0! ● C.S.M. SIBIU, LA PRIMA VICTORIE ● AZI MECI FEMININ ÎN SALA CONSTRUCTORUL DIN CAPITALĂ

CLASAMENT

1. RAPID BUCUREȘTI	10	9	1	29: 5	19
2. Dinamo București	10	8	2	27:13	18
3. Penicilina Iași	9	8	1	26: 7	17
4. Univ. Timișoara	10	7	3	22:15	17
5. Medicina București	10	6	4	22:13	16
6. I.E.F.S. București	10	6	4	23:17	16
7. Constructorul Buc.	9	6	3	20:11	15
8. Univ. Cluj	10	4	6	16:22	14
9. Farul Constanța	10	2	8	8:25	12
10. Ceahlăul P. Neamț	10	2	8	7:26	12
11. C.S.M. Sibiu	10	1	9	4:28	11
12. Univ. București	10	0	10	8:30	10

● Azi în sala Constructorul din Capitală, cu începere de la ora 19,30, un joc din ultima etapă a turului campionatului feminin: Constructorul — Rapid.

● Partida Penicilina — Constuctorul va avea loc la 14 decembrie.

MASCULIN

VOINȚA ARAD — VIITORUL BACĂU 1—3 (14—16, 7—15, 15—11, 15—17). Un joc de mare luptă (ceea ce reiese și din simpla citire a rezultatelor pe seturi) dar de un nivel tehnic modest. Echipa din Arad nu a știut să treacă peste momentele decisive. Au condus bine M. Herța — Cluj și I. Amărășteanu — Craiova. (Șt. IACOB—corespondent)

TRACTORUL BRAȘOV — PROGRESUL BUCUREȘTI 0—3 (10—15, 12—15, 5—15)! Brașovenii au înregistrat un nou eșec în fața propriilor lor susținători. Este adevărat, evoluția voleibaliștilor de la Tractorul a fost uneori penibilă, fisurile în organizarea jocului (mai ales la blocaj și în linia a doua) fiind hotărîtoare în stabilirea rezultatului. În schimb, bucureștenii, bine conduși din teren de Horațiu Nicolau au acționat cu multă clarviziune, profitînd de toate erorile gazdelor. Doar în setul al doilea a fost ceva mai echilibrată disputa, celelalte fiind la discreția învingătorilor, cărora le-au fost suficiente 66 de minute pentru cucerirea victoriei. Au condus foarte bine V. Moraru și L. Andrieș — Cluj. (Carol GRUIA—corespondent)

UNIVERSITATEA CLUJ — I.E.F.S. BUCUREȘTI 0—3 (15—17, 14—16, 8—15). Judecînd după rezultatul partidei, s-ar părea că victoria formației studenților din București asupra universitarilor clujeni a fost o sarcină ușoară pentru oaspeți. Aspectul jocului și mai ales primele două seturi, încheiate în prelungiri, demonstrează tocmai contrariul, adică, o luptă strînsă, care s-a transformat într-un joc destul de bun. Păcat că clujenii au cedat prea ușor în setul al treilea cînd atacul și forța bucureștenilor i-au surprins frecvent pe picior greșit. Excelent s-a comportat T. Chiș (I.E.F.S.). Corect și autoritar arbitrajul lui E. Ududec (Tr. Măgurele), ajutat de V. Szakacs — Baia Mare. (I. M. Pocol-corespondent).

POLITEHNICA GALAȚI — ELECTRA BUCUREȘTI 3—0 (15—7, 15—3, 15—10). Superiori în toate compartimentele, studenții au realizat cea de a patra victorie din campionat. S-au remarcat: Dumitrescu, Păduraru, Popescu (Politehnica), respectiv — V. Popescu. A arbitrat corect cuplul N. Georgescu — Ploiești și M. Neamțu — P. Neamț. (T. SIRIOPOL — coresp.)

CLASAMENT

1. DINAMO BUC.	11	11	0	33: 5	22
2. Steaua București	10	8	2	26:12	18
3. I.E.F.S. București	11	7	4	24:17	18
4. Rapid București	11	5	6	24:25	16
5. Univ. Cluj	9	6	3	20:14	15
6. Viitorul Bacău	10	5	5	19:22	15
7. Politehnica Galați	10	4	6	19:20	14
8. Univ. Craiova	10	4	6	18:21	14
9. Tractorul Brașov	10	4	6	15:25	14
10. Progresul București	9	4	5	18:17	13
11. Electra București	10	2	8	10:27	12
12. Voința Arad	11	1	10	9:30	12

ACT FINAL ÎN CAMPIONATUL DIVIZIEI B

SCRIMĂ

Ultima etapă a campionatului diviziei B de scrimă și-a localizat zonele de interes — așa cum era și firesc — în jurul echipelor cu șanse de promovare și a celor expuse retrogradării. Nu au lipsit nici derbyurile care s-au limitat la două întîlniri: cea dintre floretistele Școlii sportive nr. 1 București cu Medicina Tg. Mureș și cea care a furnizat o atît de înverșunată dispută între echipele de spadă ale clubului sportiv școlar București și I.E.F.S.

Școala sportivă nr. 1, care se afla pe locul secund înaintea acestei etape pe finale, a reușit să-și adjudece victoria cu 11—5 în fața floretistelor din Tg. Mureș și astfel să termine campionatul pe locul I (la egalitate de puncte cu Medicina dar cu un avantaj de cinci asalturi cîștigate). Așadar, o victorie pe... linia de sosire care dă bilet de intrare în divizia A talentatelor floretiste: Viorica Draga (n-a pierdut decît un asalt din cele 20 susținute), Elena Doară, Florica Radu, Adriana Băcioiu și Doina Monu, pregătite de C. Pelmuș și Em. Bejan.

La spadă, I.E.F.S. a sperat să termine în fruntea clasamentului și deci să promoveze dar evartetul Clubului școlar (fost antrenor I. Halmagyi, actual antrenor C. Bunicelu) a luptat extraordinar ca să-și păstreze poziția de lider deși absența lui Zidaru (intempestivă și învăluită de suspiciuni) a lipsit-o de unul din trăgătorii de bază. Autorii victoriei: campionul balcanic I. Popa, C. Manta, Gh. Gaidaruc și C. Voicu.

Politehnica Iași (antrenor: N. Pufnei) se va prezenta în viitorul campionat și cu o formație de floretă băieți în prima divizie. Ieșenii au fost urmați la numai două puncte de echipa Școlii sportive din Oradea. La sabie o altă formație tînără și-a cucerit dreptul de a concura în prima divizie: Viitorul București. Elevii lui L. Gliscă: C. Marin, E. Oancea, M. Mustață, P. Hillerin și M. Dumitrescu au pierdut în etapa de sfîrșit doar întîlnirea cu Petrolul Ploiești care a încheiat campionatul pe locul II.

Și acum, un scurt tur de orizont în zona retrogradării. Farul Constanța (floretă fete) a trăit drama echipelor handicapate de repetate descompletări; Crișul (floretă băieți) constituie cea mai inexplicabilă retrogradare căci la Oradea există atîția trăgători experimentați; Tractorul Brașov (spadă) a utilizat o garnitură de tineri în plină formare; Victoria Carei (sabie) a avut, de asemenea, o formație prea fragilă dar nu putem uita că din acest oraș s-a ridicat un sabrer de talia lui I. Budahazi.

CLASAMENTELE FINALE. — FLORETĂ FETE: 1. Școala sportivă nr. 1 36 p. (226 a. c.); 2. Medicina Tg. Mureș 36 p. (221 a. c.); 3. Crișul Oradea 18 p; 4. Șc. sportivă Satu Mare 14 p; 5. Șc. sportivă Oradea 14 p; 6. Farul Constanța 2 p. **FLORETĂ BĂIEȚI:** 1. Politehnica Iași 36 p; 2. Șc. sportivă Oradea 34 p; 3. Medicina Tg. Mureș 25 p; 4. Petrolul Ploiești 16 p; 5. Victoria Carei 7 p; 6. Crișul Oradea 2 p. **SABIE:** Viitorul 34 p; 2. Petrolul 24 p; 3. I.E.F.S. 24 p; 4. C.P.M.B. 22 p; 5. Politehnica Timișoara 10 p; 6. Victoria Carei 6 p. **SPADĂ:** 1. Clubul sportiv școlar 36 p; 2. I.E.F.S. 32 p; 3. Dunărea Galați 24 p; 4. Progresul 10 p; 5. Politehnica Iași 10 p; 6. Tractorul Brașov 8 p.

Sebastian BONIFACIU

LUPTE

ULTIMA ETAPĂ A DIVIZIEI A

(Urmare din pag. 1)

și firesc — cel de al treilea avertisment. La „pană" giuleșteanul I. Gheorghe a început furtunos meciul său cu C. Topîrjan și îl încheie cu o victorie clară la puncte (8—5) și formația gazdă se detașează cu două puncte: 7—5. Acest avantaj, însă, avea să-l mențină doar pînă la sfîrșitul partidei următoare, cea de la semiușoară, cînd V. Tudose a declanșat mult prea lent un salt în meciul său cu V. Pascaru, a fost contrat și fixat cu umerii pe saltea (min. 9). Apoi rădăuțeanul A. Fluture (cat. ușoară) l-a învins la puncte pe A. Constantin. Semimijlociul V. Ciugulea (Rapid) micșorează handicapul formației rădăuțene la 11—13, învingîndu-l la puncte pe Gh. Buliga, după care mijlociul V. Rădulescu aduce 4 puncte prețioase echipei giuleștene învingîndu-l prin tuș (min. 5), pe N. Calciuc și rezultatul devine favorabil Rapidului: 15—13. Semigreul V. Moisin a obținut punctele decisive pentru victoria formației sale dispunînd prin tuș, în min. 2, de rădăuțeanul A. Zegrea. Greul Gh. Dolipschi a pierdut meciul cu M. Covătaru dar aceasta nu a mai influențat victoria finală a formației Rapid: 19—17.

Echilibrul a continuat să fie prezent și în cea de a doua întîlnire a triunghiularului, Rapid — Dunărea. De altfel, aceasta s-a și încheiat cu un draw, 16—16, după ce victoria a alternat cînd în favoarea uneia cînd în favoarea celeilalte.

În sfîrșit, partida dintre **IPROFIL și Dunărea** s-a terminat cu o surprinzătoare victorie a primei echipe: 24—12. Această victorie, însă, a fost facilitată de neprezentarea — cel puțin curioasă — a unora dintre luptătorii de bază ai formației de pe malul Dunării.

În urma acestor rezultate toate cele trei echipe au evitat retrogradarea, „pasînd" ultimul loc în serie formației Dunărea Tulcea. În încheiere menționăm arbitrajele foarte bune prestate de Victor Dona, Marin Cristea, Alexandru Ruszi și Vasile Coman - toți din București.

VICTORII LA SCOR ÎN TRIUNGHIULARUL DE LA BRAȘOV

BRAȘOV, 3 (prin telefon). Formația locală, Steagul roșu, n-a avut probleme în partida cu **Nicolina Iași și C. S. Tîrgoviște**, în fața cărora a obținut victorii la scor: 30,5—9,5 și, respectiv 19,5—8,5. Cel de al treilea meci al reuniunii de lupte libere, C. S. Tîrgoviște — Nicolina a luat sfîrșit tot cu o victorie la scor: 30—6 în favoarea formației ieșene. S-au remarcat **Fr. Axel** (cat. semimuscă), **C. Moldovan** (pană), **S. Bărbătei** (semiușoară) și **I. Cornuta** (mijlocie) de la Steagul roșu, **D. Pătrașcu** (pană) și **Gh. Enache** (semimijlocie) de la C. S. Tîrgoviște. **(V. SECĂREANU — coresp.).**

MECIURI ECHILIBRATE LA TIMIȘOARA

TIMIȘOARA, 3 (prin telefon). În triunghiularul de lupte libere **Mureșul Tg. Mureș — Rapid București — C.F.R. Timișoara** au fost urmărite cu deosebit interes partidele susținute de ultimele două formații, care luptau pentru evitarea retrogradării. Echipa bucureșteană a ieșit învingătoare în fața gazdelor cu 23—17 dar n-a putut totuși reface terenul pierdut în celelalte etape și, în consecință, se află și după aceste întreceri pe ultimul loc în clasamenttul grupei. Formația din localitate a repurtat un frumos succes în fața celei din Tg. Mureș de care a dispus cu 22—19. La rîndu-i, Mureșul a învins pe Rapid cu 24,5—15,5. **(Ion ENE — coresp.).**

STEAUA A DOMINAT ÎNTRECEREA LA LUGOJ

LUGOJ, 3 (prin telefon). Cum era și de așteptat, multipla campioană, **Steaua**, a dominat întrecerile triunghiularului de lupte libere din localitate. Formația bucureșteană a întrecut garnitura lugojană, **Vulturii Textila** cu 22,5—13,5, iar în cea de a doua partidă a dispus de **Lemnarul Odorhei** cu 27—11. Foarte disputată a fost confruntarea **Vulturii Textila — Lemnarul** încheiată cu victoria primei echipe: 27,5—12,5. **(C. OLARU — coresp.).**

AUTOSPORT SF. GHEORGHE N-A VALORIFICAT AVANTAJUL TERENULUI

SF. GHEORGHE, 3 (prin telefon). Sala de gimnastică a Liceului nr. 1 din localitate a găzduit întrecerile triunghiularului de lupte libere **Progresul București — Tomistex Constanța — Autosport Sf. Gheorghe.** Aflată pe ultimul loc în clasamentul seriei înaintea acestei etape, echipa locală avea șanse ca de astă dată, luptînd pe teren propriu, să obțină cel puțin o victorie. Dar, spre dezamăgirea spectatorilor, formația Autosport a pierdut atît în fața echipei Progresul București (4,5—27,5) cît și la Tomistex Constanța (4,5—35,5). Echipele oaspete au terminat meciul lor la egalitate: 18—18, **(Gh. BRIOTĂ — coresp.).**

RUGBY

STEAUA — LIDER AUTORITAR!

(Urmare din pag. 1)

După o repriză albă, în care Steaua a ratat cîteva bune ocazii de a înscrie (mai ales prin Durbac, neinspirat pe tot timpul meciului), cea de a doua parte a întîlnirii debutează prin cîteva încercări ale localnicilor de a ieși în atac. Treptat, însă, rugbyștii constănțeni, marcați de eforturile depuse, cărora nu le-au putut face față din cauza unei insuficiente pregătiri fizice, sub imperiul oboselii, se retrag din nou în jumătatea lor de teren. Steaua profită, atacă și în minutul 61, **Teleașă** reușește o lovitură de picior căzută, de la 35 de metri. Presiunea oaspeților se accentuează și după numai trei minute, la un balon trimis „peste", Dinu întîrzie degajarea și **Postolache**, cel mai bun de pe teren, intervine și mingea ajunge la **Braga**, care marchează o încercare, urcînd scorul la 7—0. Partida ia sfîrșit în aceeași notă de dominare a rugbyștilor bucureșteni.

Arbitrul **P. Niculescu** a condus foarte bine formațiile:

FARUL: **Bucos** — Podaru, Grosu, Franțuzu, Dinu (min 65 Leciu) — Istudor, Cristea — Caraiman, **Dărăban**, Războiescu — Dumitru, Boroi — **Sîrbu**, **Ebu**, **Avrigeanu.**

STEAUA: Durbac — **Teleașă**, Budică, Enache, Braga — Ionescu, **Mateescu** — Corneliu, **Postolache**, Achim — Pintea, **Șerban** — **Cioarec**, **Munteanu**, **Ciornei**.

SIBIU 3 (Prin telefon, de la trimisul nostru). Campioana țării, Universitatea Timișoara, a rămas aceeași echipă valoroasă, situîndu-se și în actuala ediție a diviziei A printre formațiile de elită ale rugbyului nostru. Astăzi, studenții timișoreni au mai făcut un pas spre reeditarea succesului din anul trecut, apropiindu-și victoria, într-un meci destul de greu în fața XV-lui sibian, cu 9—3. În acest semi-derby al etapei a învins acea echipă care s-a dovedit a fi mai omogenă și mai rutinată. Pachetul de înaintași al oaspeților a activat mult mai ferm și mai grupat, reușind să valorifice prompt baloanele recuperate atît din margine, cît și din grămezile ordonate. O notă bună pentru activitatea laborioasă a „greilor" Popovici, Celca și Ene, ca și pentru spiritul „exploziv" al lui Vollman, Rășcanu și Tătucu. Au lăsat o bună impresie, în același timp, și mijlocașii Chiciu și Ceauș. Acesta din urmă a fost mai activ decît „vis-à-vis"-ul său D. Rășcanu și, credem, prezența sa în lotul național ar merita a fi luată în considerație. De asemenea buni, centrii Peter și Ghețu, ca și aripile Suciu și Zamfirescu. De cealaltă parte, XV-le sibian nu a mai strălucit ca altădată. Este evident că echipa a resimțit din plin lipsa lui Enăcescu și Găldeanu. Sibienii au plecat din start și cu un handicap de greutate față de grămada adversă. Pe parcursul jocului acest minus a fost însă anulat de forța de împingere superioară, dovadă și numărul mai mare de baloane cîștigate la grămezi, iar în margine gazdele au căutat să fie cît mai aproape de partenerii lor (19—22). A suferit însă legătura dintre compartimente, iar treisferturile au fost depășite de joc.

Scorul a fost deschis printr-o situație bizară: o acțiune a lui Ceauș este oprită prin placaj de unul din jucătorii sibieni aflați pe... banca rezervelor (este vorba de Vințe). Lovitura de pedeapsă, acordată absolut corect de arbitru (o serie de jucători timișoreni au solicitat arbitrului o încercare de penalizare, dar în momentul efectuării placajului Ceauș nu mai avea balonul) este transformată de **Duță**: 3—0. Universitatea și-a mărit apoi avantajul prin încercarea realizată de **Zamfirescu**, la o „bîlbîială" a apărării echipei gazdă, pe care același **Duță** a transformat-o. Echipei C.S.M. nu i-a mai rămas decît șansa de a reduce din handicap, în minutul 77, prin **Munteanu**, la un ofsaid al apărării studenților.

Al. Lemneanu a condus competent și autoritar echipele:

C.S.M.: Munteanu — Lupaș, Crișmaru, Popeț, Buțiu — Tămaș, **D. Rășcanu** — Ioniță, **Manea**, Agavriloaie — **Prohor**, Gangan — Gombos, Cacoveanu, **Cherciu** (min. 57 Vințe).

UNIVERSITATEA: Duță — **Zamfirescu**, **Peter**, **Ghețu**, **Suciu** (min. 46 Cindea) — **Chiciu**, **Ceauș** — **Gh. Rășcanu**, **Collman**, **Tătucu** — Priess, **Celea** — Ioniță, **Popovici**, **Ene**.

Tiberiu STAMA

> **REZULTATE TEHNICE** (etapa a XI-a): **Grivița roșie — Precizia Săcele** 23—0 (10—0); **Sportul studențesc — Gloria** 14—6 (6—3); **Vulcan — C.S.M. Suceava** 16—0 (3—0); **Rulmentul Bîrlad — Dinamo** 4—9 (4—0); **Politehnica Iași — Știința Petroșani** 13—6 (7—0); **Farul Constanța — Steaua** 0—7 (0—0); **C.S.M. Sibiu — Universitatea Timișoara** 3—9 (0—3).

● La Bîrlad, Rulmentul și Dinamo și-au împărțit perioadele de dominare. Au marcat: **Ion Constantin** (încercare), **Nica** (1. p.c.), **Florescu** (transformare), pentru Dinamo, respectiv, **Brăescu** (încercare) — Rulmentul. **St. Cristea** a condus bine. **(E. SOLOMON-coresp.).**

● La Iași, joc viu disputat între studenții din localitate și cei din Petroșani. Au marcat: **Țopa** (două l.p.c., l.p.), **Motrescu** (încercare) — Politehnica, și, **Truță** (l.p.c.), **Martin** (l.p.). A arbitrat bine **T. Witting.** **(D. DIACONESCU-coresp.).**

● Întîlnirea Sportul Studențesc — Gloria a fost echilibrată, spectaculoasă, dominată de dorința ambelor echipe de a obține victoria. În final, plusul de valoare și-a spus cuvîntul, astfel că studenții au terminat învingători. Au marcat: **Tănase** (l.p.c.), **Soare** (l.p.), pentru Gloria, respectiv, **Călărașu** (l.p.c.), **Iordănescu** (l.p.), **Atanasiu** și **Fugigi** (cîte o încercare). A condus cu scăpări **S. Dragomirescu. (G. ROSNER).**

● În Parcul Copilului, Grivița roșie, în ciuda terenului alunecos, a făcut un adevărat „galop de sănătate" în fața Preciziei din Săcele, dovedind că noua garnitură a Griviței va avea în viitor un cuvînt din ce în ce mai greu de spus. Au marcat: **V. Dumitrescu**, **S. Enciu**, **Sabău** și **Barbu** (cîte o încercare), Simion (l.p. și două tr.) A arbitrat fără greșeală **René Chiriac.**

● Pe terenul Vulcan, gazdele s-au impus în fața tinerei formații din Suceava la un scor net. Ele au fost ajutate însă și de unele scăpări ale arbitrului **G. Eftimescu**, care nu a „remarcat" jocul în ofsaid al celor de la Vulcan în unele situații cheie, cum ar fi și momentul marcării primei încercări. Au înscris **Montescu** și **Popa** (cîte o încercare) și **Craioveanu** (două l.p. și o tr.).

CLASAMENT

1. STEAUA	11	10	0	1	167- 16	31
2. Univ. Timiș.	11	7	0	4	158- 46	25
3. Știința Petrș.	11	6	2	3	109- 46	25
4. Dinamo	11	6	2	3	123- 57	25
5. C.S.M. Sibiu	11	6	1	4	60- 39	24
6. Politehnica Iș.	11	5	3	3	59- 75	24
7. Vulcan	11	6	0	5	68-114	23
8. Farul C-ța.	11	5	2	4	117- 70	23
9. Rulmentul Bîr.	12	5	0	7	62-112	22
10. Sportul stud.	11	4	2	5	81-104	21
11. Grivița roșie	11	3	3	5	86- 77	20
12. Gloria	12	1	5	6	64-103	19
13. Precizia Scl.	11	1	3	7	36-163	16
14. C.S.M. Sv.	11	1	1	9	50-176	14

POPICE

„CUPA CARPAȚI"

(Urmare din pag. 1)

individuală a competiției. Abordînd jocul cu prudență, gălățeanul a tras în același ritm de la prima și pînă la ultima bilă și a doborît din două sute de lovituri 1033 de popice, rezultat ce constituie un nou record republican de seniori (v. r. — 1 028 pd). Așa cum au jucat duminică, Ana Petrescu și Ilie Băiaș erau imbatabili.

Lupta pentru celelalte locuri laureate din clasamentul probei mixte s-a dat între alte două cupluri românești și sportivii din R.D. Germană, Iugoslavia și Ungaria. Și unii și alții și-au onorat pe deplin cărțile de vizită, întrecerea lor încheindu-se cu o plăcută surpriză: pe cea de a doua treaptă a podiumului premiaților a urcat tînăra pereche feroviară Vasilica Pintea și Marin Grigore, aflați la vîrsta junioratului.

CLASAMENTUL FINAL: Ana Petrescu — Ilie Băiaș (România) 1 501 pd (468-1 033), 2. Vasilica Pintea — Marin Grigore (România) 1 348 pd (434—914), 3. Ildiko Grozăvescu — Iosif Tismănaru (România) 1 347 pd (416-931), **4.** Heidrum Riener — Klaus Beyer (R.D.G.) 1 328 pd (401—927), 5. Eva Ludvik — Nikola Dragas (Iugoslavia) 1 321 pd (388-933), 6. Györgyne Tompa — István Feltein (Ungaria) 1 319 pd (400-919).

În urma turneului individual și a probei de dublu mixt, clasamentul pe națiuni are următoarea înfățișare: **1. România 23 p, 2. R.D. Germană 22 p, 3. Ungaria 17 p, 4. Iugoslavia 14 p, 5. Cehoslovacia 13 p, 6. Franța 10 p, 7. Bulgaria 5 p, 8. Polonia 2 p.**

Ca arbitri principali au condus cu competență Nicolae Ivanovici (f) și Eronim Moldoveanu (m).

EUGEN IONESCU - CRISTEA ÎNVINGĂTOR ȘI ÎN CONCURSUL REPUBLICAN DE ÎNDEMÎNARE

AUTOMOBILISM

Duminică dimineața, pe un traseu situat pe str. Maior Coravu, s-a desfășurat în organizarea A.C.R. ultima mare competiție automobilistică a sezonului: finala concursului republican de îndemînare. Cu toată vremea mohorîtă și umezeala pătrunzătoare, sute și sute de bucureșteni, amatori de întreceri auto au fost prezenți la „datorie" urmărind cu justificat interes disputele concurenților în această deosebit de spectaculoasă probă a sportului cu motor. Traseul, în lungime de 1 100 m, presărat cu numeroase „șicane", obligînd pe alergători să execute diferite parcări și garări, să frîneze, să demareze, să se lanseze cu mașina ca apoi din nou să se strecoare, în viteză, printre popice și roți de camioane, a supus pe participanții la întreceri la cel mai sever examen de îndemînare la care am avut ocazia să asistăm în ultimii ani.

După o luptă sportivă de toată frumusețea, victoria a surîs, din nou, valorosului nostru sportiv Eugen Ionescu-Cristea care, pilotînd un Fiat 850, a realizat timpul de 2:15,8. Marin Dumitrescu, automobilist redutabil dar, care, de data aceasta nu a concurat, spunea despre cîștigător că este bine pregătit și merită să fie lansat în competiții internaționale, chiar și în cele mai pretențioase.

Surpriza întrecerilor de duminică a produs-o Mihai Ionescu (București) un alergător începător care, deși la volanul unei Dacia 1 100 (traseul — prin așezarea șicanelor — a favorizat mașinile de cilindree mai mică) s-a clasat pe locul 2 reușind să depășească sportivi cu vechi state de servicii. Din aceeași categorie, a începătorilor, o impresie frumoasă au mai lăsat V. Vaith (Tg. Mureș) pe Dacia 1100, C. Bercea (Timișoara) pe Fiat 850, precum și A. Deghi și N. Balint de la Armătura Cluj, ambii pe Fiat 850.

O mențiune specială acordăm veteranilor Ilie Motoc și N. Ionescu-Cristea, exemple pentru sportivii tineri în privința tenacității cu care știu și reușesc să-și apere șansele în competiții de cele mai variate genuri. Iată clasamentul general al concursului: 1. Eugen Ionescu-Cristea (Automobilul) Fiat 850, 2:15,8, 2. M. Ionescu (București) Dacia 1100, 2:21,8, 3. E. Ionescu-Cristea R 8 Gordini, 2:24,0, 4. M. Sturza (Danubiana) Dacia 1100, 2:25,0, 5. V. Vaith (Tg. Mureș) Dacia 1100, 2:26,8, 6. C. Motoc (Automobilul) Fiat 128, 2:30,2, 7. D. Novac (Automobilul) Dacia 1100 S, 2:33,0, 8. C. Bercea (Timișoara) Fiat 850, 2:34,0, 9. A. Pop (Baia Mare) Fiat 850, 2:34,9, 10. Gh. Codreanu (București) Dacia 1100, 2:35,8.

Gh. ȘTEFĂNESCU

TRAGEREA EXCEPȚIONALĂ LOTO 5 DECEMBRIE 1972

atribuie în număr NELIMITAT

● Autoturisme DACIA 1300 și DACIA 1100 ● Premii în bani de valoare fixă: 25000 lei, 10000 lei ș. a. ● Premii în numerar de valoare variabilă

Participarea se face pe bilete de 2, 5 și 15 lei varianta. Variantele de 15 lei dau dreptul de participare la toate extragerile cu mari șanse de cîștig.

AZI ULTIMA ZI pentru procurarea biletelor!

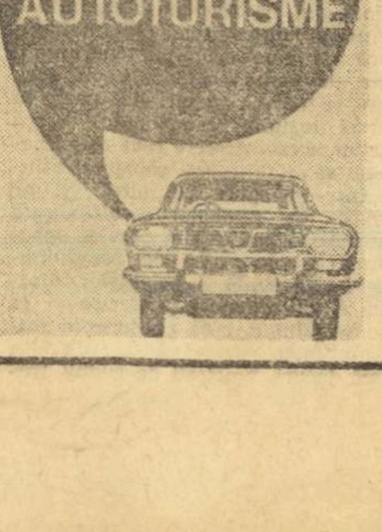

CUPA A DESCHIS „DANSUL SURPRIZELOR" – CINCI ECHIPE DE DIVIZIA A SCOASE ÎN 16-IMI

fotbal

METALUL BUCUREȘTI – UNIVERSITATEA CRAIOVA 4-0 (1-0)!

Timp de 20 de minute jucătorilor de la Metalul le-a fost teamă de Universitatea Craiova, evoluînd crispat, fără ambiția și nonșalanța care le-au adus atîtea victorii meritate în edițiile trecute ale **„Cupei României"**. Și era să-i coste, Ivan (min. 7) și Bălan (min. 14 și 21) fiind la un pas de gol. De fiecare dată însă a salvat miraculos portarul Iorgulescu, plonjînd temerar și respingînd, în extremis, șuturi foarte greu de apărat. Apoi, treziți parcă dintr-un vis urît, jucătorii lui Paul Popescu s-au scuturat de tracul care le paralizase mișcările, au pus stăpînire pe joc și, după o mare ocazie ratată de Rădoi (min. 22), au deschis scorul, prin **Georgescu** (min. 24), la o lovitură de colț executată bine de Iancu.

La vestiar, în pauza meciului, Constantin Cernăianu i-a mustruluit zdravăn pe Țarălungă, Sameș, Bălan, Deselnicu, Velea, pentru ușurința cu care au căutat să rezolve în teren mare parte din acțiunile primei părți a meciului. Era de așteptat că altfel vor aborda craiovenii repriza secundă, că vor face tot posibilul pentru a egala. Dar n-a fost deloc așa. Toate încercările lor în atac, destul de firave, s-au izbit de excelentul plasament și promptitudinea în intervenții ale fundașilor Metalului; în timp ce, la fiecare șarjă rapidă a lui Rădoi, Iancu, Georgescu, apărarea Universității s-a clătinat nepermis de ușor, componenții ei gafînd ca niște începători. „Bîlbîielile" lui Deselnicu, Sameș, Velea și Niculescu au fost „sancționate" prompt de **Rădoi** (min. 55), **Omer** (min. 80) și **Nedelcu** (min. 84). Este foarte adevărat, între aceste goluri, simple și frumoase, oaspeții au ratat excelente ocazii prin Stăncescu (min. 70 și 79), Țarălungă (min. 72, singur cu portarul!) și Bălu (min. 85), dar faptul acesta nu-i scuză pentru comportarea lor sub orice critică. Dimpotrivă. Absolut meritată victoria Metalului, chiar și la acest scor, formație hotărîtă să facă, din nou, în Cupă, ravagii printre divizionarele A.

Bun arbitrajul lui TRAIAN MOARCĂȘ (Brașov).

METALUL: IORGULESCU — NEDELCU, MORARU, Apostol (min. 65: SÎRBU), VIȚĂ — Profir, E. DUMITRU — Iancu, GEORGESCU, RĂDOI, Trandafilon (min. 78: Omer).

UNIVERSITATEA: Manta — Niculescu, Deselnicu, Sameș, Velea — STRÎMBEANU, IVAN — Bălan, Stăncescu, Bălu, Țarălungă (min. 81: Mincioagă).

Laurențiu DUMITRESCU

CEAHLĂUL PIATRA NEAMȚ – C. F. R. CLUJ 1-1 (1-1, 1-1)

PIATRA NEAMȚ, 3 (prin telefon). Ambele echipe au luptat fără reținere pentru victorie, pentru calificare. Dacă nu au reușit să învingă, aceasta s-a datorat atît jocului bun al apărării clujene, cît și numeroaselor ratări ale gazdelor care nu au fructificat bune ocazii de gol. Scorul a fost deschis în min. 15, de oaspeți, care au finalizat prin Țegean o acțiune la care a participat întreaga linie de atac. După primirea golului, gazdele ies din amorțeală și treptat supun apărarea feroviarilor unui adevărat asediu, reușind egalarea după 12 minute, prin Apetrei. Pînă la pauză ambele formații se mărginesc la un joc de tatonare la mijlocul terenului.

În repriza secundă, cei care preiau inițiativa sînt fotbaliștii formației gazdă, care inițiază atacuri după atacuri, dar nu reușesc să finalizeze din cauza lipsei de concentrare și calm din fața porții. Mustață (min. 52, 64, 80), Alecu (min. 65) au ratat din situații incredibile. Oaspeții au răspuns printr-un joc bine organizat în care atacanții și-au creat bune ocazii de gol, dar Cojocaru (min. 53), Pripici (min. 67) și S. Bretan (min. 75) nu reușesc nici ei să înscrie, fie datorită portarului Fugaciu, care a apărat excepțional, fie impreciziei în fața porții. În prima repriză a prelungirilor, oaspeții par mai hotărîți în acțiunile de atac. Ei au o bună ocazie de a marca dar din nou Pripici (min. 93) trimite afară de la cîțiva metri iar Bretan (min. 102) șutează în bară.

A arbitrat foarte bine TUDOREL LECA (Brăila). Formațiile:

CEAHLĂUL: FUGACIU — Ungureanu, IENCSI, Stingaciu, GHERGHINA — Gh. Aurel, Mihalache — CONTARDO (min. 102: Darie), Alecu, Mustață, Apetrei (min. 102: Parașcura).

C.F.R.: GADJA — Lupu, DRAGOMIR, Vișan, Roman — S. BRETAN, Bucur (min. 91: Manu) — Țegean, COJOCARU, PRIPICI, Petrescu (min. 106: Penzeș).

C. NEMȚEANU — corespondent

PROGRESUL BUCUREȘTI – PETROLUL PLOIEȘTI 1-1 (0-0, 0-0)

5 000 de spectatori au venit ieri pe stadionul dr. Staicovici, înfruntînd vremea mohorîtă, dornici să-i vadă la lucru pe jucătorii de la Progresul, în compania unei echipe de Divizia A. Dacă în campionatul Diviziei B „bancarii" au avut în general o comportare modestă, în meciul cu **Petrolul** elevii lui **Eugen Iordache** au jucat cu o ambiție rar întîlnită, ei fiind aceia care au controlat mai multă vreme partida și care au trecut pe lîngă o victorie absolut meritată. Dar așa cum se întîmplă deseori în fotbal, șansa a surîs pînă la urmă ploieștenilor calificați în optimile Cupei datorită prevederilor regulamentului.

Chiar de la început asistăm la cîteva atacuri periculoase ale bucureștenilor inițiate pe laturile terenului, acolo unde fundașii N. Ionescu și Gruber sînt permanent hărțuiți de Bartales și Sandu. Experimentatul portar M. Ionescu rezolvă cu siguranță, respingînd în corner șuturile expediate de D. Ștefan (min. 6) și Sandu (min. 15). Ploieștenii nu se regăsesc în atac, astfel că primul șut aparat de Giron este semnat de I. Constantin abia în min. 18. Pînă la pauză inițiativa aparține bucureștenilor. După aceea, jocul se echilibrează, crește valoric, și ocaziile de gol se succed la ambele porți. Totuși, tot bucureștenii le au pe cele mai mari. Sandu (min. 83) centrează cu efect și mingea întîlnește bara laterală. În min. 84 Pîslaru singur la 6 m ratează cu capul. În ultimul minut de joc, emoții în rîndul sportivilor echipei Progresul. Fundașul Ticheli salvează cu dificultate mingea centrată de Moldovan. În cele două reprize din prelungiri, tot bucureștenii sînt cei care atacă mai mult. În min. 98 fundașii bucureșteni sînt depășiți și Moldovan înscrie din apropiere. Ultimele minute de joc îi găsesc pe toți jucătorii Progresului masați în jumătatea de teren ploieșteană. Egalitatea este restabilită de Sandu (min. 107) care reia din voleu, din interiorul careului. În ciuda asediului de la poarta lui M. Ionescu jocul se încheie cu un rezultat de egalitate care nedreptățește pe bucureșteni.

Arbitrul C. GHIȚĂ (Brașov) a condus bine următoarele formații:

PROGRESUL: Giron — CONDURACHE, TICHELI, Mândoiu, V. Popescu — D. Ștefan, BORA — SANDU, D. GEORGESCU, Pîslaru (min. 106 Matei), Bartales (min. 66 Manea).

PETROLUL: M. IONESCU — N. Ionescu, TUDORIE, Ciupitu, Gruber — Cozarec, Decu (min. 75 Moldovan) — Dincuță, I. Constantin, ANGELESCU, Oprișan (min. 106 Pisău).

Gheorghe NERTEA

F. C. GALAȚI – C. S. M. REȘIȚA 1-0 (1-0)

GALAȚI 3 (prin telefon de la trimisul nostru).

Cochetul stadion Dunărea a văzut azi, la interval de numai 24 de ore, o a doua divizionară A părăsind competiția K.O., pe C.S.M. Reșița. Ca și sîmbătă, performera este tot o formație gălățeană, „F.C."-ul, echipa lui Teașcă, aplicată și ambițioasă în joc. Deși la limită (1—0), victoria gazdelor este pe deplin meritată, F. C. Galați controlînd jocul în majoritatea timpului, cu precădere în repriza întîi, cînd „cavaleria ușoară" (Enache, Ion Ionică și Strat — impulsionată de Toma, un mijlocaș laborios, tehnic și inspirat — a combinat derutant, creînd clipe grele la poarta curajosului Ilieș.

Și în minutul 15 (după o suită de ocazii ratate de Ionică — minutul 2 și 9 și Strat, — min. 7) a căzut și golul victoriei: Ionică s-a însurubat în careu, pe partea stîngă, a trecut în dribling de doi adversari, dar ultimul (Pîrvan) l-a faultat pe la spate: penalty clar transformat cu precizie (jos la colț, în dreapta portarului) **de mijlocașul Toma.**

Surprinzător, divizionara A nu se regăsește deloc permițînd gazdelor să păstreze inițiativa. Abia după pauză, reșițenii vor mai echilibra jocul, dar fazele de poartă, mai clare le înregistrăm tot în apropierea buturilor apărate de Ilieș.

Echipa lui Reinhard are și ea o perioadă de joc ceva mai bine orientat, mai coerent, cînd „leagă" trei situații bune de fructificat: în min. 64. (Neagu a scăpat frontal dintre fundașii centrali, dar a fost oprit nejustificat de tușierul Doncea care a semnalizat un ofsaid iluzoriu, în min. 80 (Florea) și în min. 86 (Beldeanu).

Arbitrul EMIL VLAICULESCU (Ploiești) a condus bine formațiile: **F.C. GALAȚI:** HAGIOGIU — Savancea, Coronczi, COSTEA, Șoptereanu — TOMA, MOROHAI, Adam — ENACHE, ION IONICĂ, Strat.

C.S.M. REȘIȚA: ILIEȘ — Pîrvan (min. 46 Rednic), GEORGEVICI, Kiss, Kafka — Grozăvescu (min. 68 Pușcaș), Beldeanu — Atodiresei, Silaghi Neagu, Florea.

G. NICOLAESCU

VAGONUL ARAD – S. C. BACĂU 0-4 (0-1)

ARAD, 3 (prin telefon). În ciuda diferenței de valoare dintre formații, cei peste 3 000 de spectatori, prezenți pe stadionul C.F.R., au asistat la un joc atractiv, de un nivel tehnic mulțumitor. Gazdele au opus o dîrză rezistență în repriza întîi, jucînd de la egal la egal cu valoroasa lor parteneră de întrecere. În acest timp, divizionara A nu a înscris decît un singur gol prin **Pană** (min. 13). După pauză, rutina echipei băcăuane își spune cuvîntul, ea domină copios și, în final, obține o victorie concludentă. Celelalte goluri ale echipei învingătoare au fost realizate de **Dembrovschi** (min. 47) și **Rugiubei** (min. 78 și 87).

A arbitrat bine V. Topan (Cluj). Formațiile: **VAGONUL:** Stoica — CURUȚIU, Gal, MULLROTH, Ardeleanu, Carpaș, TUȘA (min. 60 Fodor) — Marcovici, O. Dembrovschi, Platoga, Dobai.

S. C. BACĂU: Ghiță — Mioc, CATARGIU, Velicu, Margasoiu — Vătafu (min. 78 Duțan), HRIȚCU — PANĂ, RUGIUBEI, E. DEMBROVSCHI, Florea (min. 78 Băluță).

Kun ratează intercepția balonului pe care Domide, venit din urmă, îl va introduce totuși în plasă egalînd situația în min. 39. (Fază din meciul Autobuzul—U.T.A.). Foto: PAUL ROMOȘAN

AUTOBUZUL BUCUREȘTI – U.T.A. 3-3 (1-1, 2-2)!

Sincer vorbind, ni se pare cu totul lipsită de glorie și pe nedrept avantajată de prevederile unui regulament, această calificare a UTA-ei în dauna unei formații inferioare (teoretic) cu două trepte competiționale, aflată — ca să spunem așa — în vacanță, la trei săptămîni de la încheierea turului Diviziei C. Aceasta ar fi de fapt și principala concluzie ce se desprinde pe marginea unei partide, în care meritul pentru calitatea spectacolului sportiv revine în mare măsură tinerei echipe bucureștene Autobuzul, a cărei comportare peste așteptări a pus tot timpul la îndoială presupusa diferență de valoare ce o departaja, teoretic, de mult mai experimentatul „11" al textiliștilor arădeni.

Referindu-ne la partida propriu-zisă, va trebui să menționăm, înainte de toate, că gazdele au fost acelea care au impus ritmul ostilităților, că tot acestea s-au găsit mai aproape de victorie decît adversarii lor, conducînd de trei ori în decursul celor 120 de minute ale întîlnirii, și că șansa a fost net de partea oaspeților în situații și înprejurări cu adevărat critice pentru ei. Lucru care de altfel rezultă și din evoluția scorului: 1—0, în min. 22, pentru Autobuzul, gol înscris de Rențea, la capătul unei acțiuni inițiate de Tiniche; 1—1, în min. 39, cînd Domide a reluat în plasă o centrare a lui Broșovschi; 2—1 pentru Autobuzul, min. 67, punct înscris de același Rențea, în urma unei combinații de atac, în care apărarea arădeană a fost pur și simplu spectatoare; 2—2 în min. 90 (!), autorul golului, Pojoni, aruncat cu disperare pe traiectoria centrării lui Sima; 3—2 pentru Autobuzul în min. 104, consecință a unei frumoase acțiuni ofensive finalizată cu precizie de Tiniche și 3—3, min. 106, golul calificării echipei arădene realizat de Domide cu largul concurs al portarului Matache, surprins de o minge fără probleme.

Excelent arbitrajul brigăzii bucureștene avîndu-l la centru pe **AUREL BENTU**, care a condus următoarele formații:

AUTOBUZUL: Matache — Cătoi, **Bică**, Diaconu, **Stănescu** — Bobin, Nicolau — Melencovici (min. 91 Dăncescu), **Rențea, Cosma** (min. 107 Ciparidis), **Tiniche.**

U.T.A.: Vidac — Purima (min. 46 Birău), **Pîrvu,** (min. 117 Căldăruș), Pojoni, Popovici — Petescu, Broșovschi — Axente, Kun, **Domide,** Sima.

Mihai IONESCU

MINERUL LUPENI – STEAUA 0-1 (0-0)

LUPENI, 3 (prin telefon). — Meciul debutează furtunos din partea gazdelor. În primele 15 minute de joc, Minerul stăpînește terenul, creîndu-și cîteva bune ocazii de a deschide scorul, prin Voicu (min. 4), Polgar (min. 7), Cotroază (min. 9) și Cristache (min. 10 și 15). Apoi jocul se echilibrează, mai departe Steaua domină ușor și ratează prin Vigu (min. 17), Aelenei (min. 18), Dumitru, bară (min. 19) și din nou Dumitru (min. 20), luft de la 10 metri, singur cu portarul. Din min. 25, fazele alternează, de la o poartă la alta, dar scorul rămîne alb pînă la pauză, pentru că portarul gazdelor, Șarpe, apără cu siguranță cîteva șuturi bombă ale lui Vigu, Aelenei și Tătaru.

În repriza secundă întîlnirea scade în intensitate. Minerul controlează totuși mai mult mijlocul terenului și are două mari ocazii de a deschide scorul: bara lui Cotroază, din min. 58, cînd Haidu a rămas, pur și simplu, spectator și șutul din voleu, expediat în min. 67, de către Voicu tot în bară. Cîteva minute mai tîrziu, Aelenei driblează cîțiva adversari și, cu un șut centrare, introduce mingea în plasa porții gazdelor (min. 77). Din acest moment Minerul depune eforturi mari să egaleze, dar se izbește de apărarea bine organizată și decisă a formației militare, care reușește să păstreze avantajul.

Arbitrul G. BLAU (Timișoara) a condus cu competență următoarele formații:

MINERUL: ȘARPE — Rusu, Svedac, Serafim, POLGAR — BURDANGIU, Voicu — LUCUȚĂ, COTROAZĂ, Cristache II, Turbatu (min. 83 Moldovan).

STEAUA: HAIDU — Hălmăgeanu, Smarandache, NEGREA, Cristache — VIGU, DUMITRU — Pantea, Tătaru (min. 68 Răducanu), Năstase, AELENEI.

Ion FOTESCU, coresp.

CARPAȚI SINAIA – RAPID 0-0

SINAIA, 3 (prin telefon, de la trimisul nostru).

Rar am asistat la o asemenea partidă! Pentru că la Sinaia, nici n-a fost un meci de fotbal. A fost o luptă infernală, pe un cîmp arat, în care picioarele rămîneau înfipte în noroi pînă la glezne, iar mingea nu mai era minge. Jucătorii nu mai erau nici ei jucători, erau niște ființe neobișnuite, înfășurate în nămol din cap pînă în picioare. În acest „infern" (cum aveau să spună, istoviți după meci, toți cei ce fuseseră în arenă), cam 5 000 de suporteri au venit să vadă ce poate face deținătoarea „cupei" în fața acestei mici echipe mari, Carpați Sinaia. Pînă la urmă, s-a calificat Rapidul, după 120 de minute de joc, grație unui regulament care s-a dovedit în această zi și mai nedrept. Și asta, pentru că jucînd la luptă cu noroiul și cu necunoscutul său adversar, anonimii băieți ai antrenorului Corneanu au luptat pînă la sacrificiu, visînd 120 de minute un gol care n-a venit deși ar fi putut să vină. Putea să vină într-unul din minutele 1, 7, 9, 37, 47, 90, 95, 103, la șuturile periculoase ale tenacelui Focșeneanu, ale talentatului Curcă și insistentului Dogaru. Dar golul acela n-a venit și datorită faptului că în apărarea giuleșteană Boc, Grigoraș și Mușat au avut parcă șapte inimi. Desigur, și bucureștenii au avut șanse să înscrie dar în trei situații excelente (min. 22, 25 și 65), Neagu n-a avut curajul să forțeze o redută solidă și inspirată, cum n-a avut curajul parcă nici un atacant giuleștean.

La Sinaia, după 120 de minute de luptă acerbă, acei excelenți jucători, negri din cap pînă în picioare, n-au reușit decît un rezultat alb. Și s-a calificat Rapidul. Dar cuvintele noastre de prețuire se îndreaptă — dincolo de eforturile tuturor — spre această mică echipă de la poalele Bucegilor, din care nu poți lăuda pe cineva pentru că toți jucătorii ei au fost astăzi de admirat.

Arbitrul gălățean **V. Liga** a condus foarte bine următoarele echipe:

CARPAȚI: VELIȘCU — DUMITRESCU, MORARU, CINCAN, BĂLAN — STĂNICĂ, CRISTESCU (min. 58 ENE), FRÎNCU (min. 110 PARASCHIV) — CURCĂ, DOGARU, FOCȘENEANU.

RAPID: Răducanu — Pop, BOC, GRIGORAȘ, Codrea — Naom (min. 46 MUȘAT), Angelescu, Savu (min. 84, Ștefan) — Năsturescu, Neagu, Petreanu.

Mircea M. IONESCU

ȘTIINȚA PETROȘANI – A. S. A. 2-1 (0-1)

PETROȘANI, 3 (prin telefon). Încurajată din primul pînă în ultimul minut, de entuziasta galerie studențească, Știința Petroșani a cîștigat pe merit un joc în care oaspeții, cu o echipă mai tehnică, s-au acomodat foarte greu cu terenul alunecos. Studenții au luptat hotărît fiind mereu primii la minge, reușind să fructifice două din multiplele ocazii avute în fața porții lui Nagel. Oaspeții, care reușiseră în prima parte să termine în avantaj prin golul înscris de Czako, nu au putut face față atacurilor repetate ale gazdelor, care, în cea de a doua repriză, a asaltat pur și simplu poarta tîrg-mureșenilor. Arîegarda mureșeană suportă cu greu atacurile studenților și va ceda de două ori în min. 69 și 72, cînd Ștefan înscrie spectaculos. De remarcat că în min. 48 jucătorul Grizea (Știința) a fost eliminat de pe teren pentru proteste repetate la deciziile arbitrului. În final mureșenii au luptat mult pentru a egala, însă apărarea imediată a studenților a oprit atacurile lor. Victoria studenților este pe deplin meritată, dacă ne gîndim la valoarea echipei din Tg. Mureș.

A arbitrat corect I. Chilibar (Pitești). Formațiile:

ȘTIINȚA: Berindei — Rișniță, ZAVALAS, BURNETE, Rusu — Grizea, DAVID — ȘTEFAN (min. 76 Gruia), Bitea (min. 82 Bulbucan), FAUR, Alexandroni.

A.S.A.: NAGEL — KISS, Unchiașu, Ispir, CZAKO — Szoloși, Orza — SULTĂNOIU (min. 71 Hainali), Muresan, Naghi, Varodi.

Ștefan CONICIKA
— corespondent —

C. F. R. PAȘCANI – F. C. ARGEȘ 1-2 (1-0)

PAȘCANI, 3 (prin telefon). — Peste 5 000 de spectatori (foarte mulți veniți din împrejurimi), ceea ce reprezintă un record pentru orașul nostru, au ținut ca — în ciuda unei vremi umede și friguroase — să asiste la jocul dintre echipa locală **C.F.R.** și campioana țării **F.C. Argeș,** în frunte cu internaționalul **Dobrin.** Și, într-adevăr, spectatorii localnici nu au avut ce regreta. Feroviarii s-au străduit și în general au reușit să dea o replică cît mai viguroasă valorosului lor partener de întrecere. În ciuda diferenței de valoare, echipa argeșeană a obținut doar o victorie la limită, meritul fiind în mare măsură și al portarului gazdă, **Ciorcilă,** care a apărat foarte bine. O excelentă impresie a lăsat Dobrin care a încîntat pur și simplu pe spectatorii localnici, care, la rîndul lor, l-au aplaudat cu multă căldură. Scorul este deschis de feroviari în min. 12, cînd **Mărculescu** a reluat cu capul balonul în plasă din careul de 6 m.

După pauză echipa piteșteană, excelent dirijată de **Dobrin,** se mobilizează mai mult în atac și reușește să-și asigure victoria grație golurilor înscrise de **Troi** (min. 55 și 73).

A arbitrat GH. POPOVICI (București), cărula i s-au alinlat următoarele formații:

C.F.R.: CIORCILĂ — Otic, RUSU, DINU, Bivolan — PANAIT, Drăgan — Nazarie (min. 78 Barbu), Bruchental, MĂRCULESCU, Dominte.

F.C. ARGEȘ: Stan (min. 12 Ariciu) — Ciolan, BARBU, VLAD, Ivan — Mustețea, M. POPESCU — TROI, Radu, DOBRIN, Jercan (min. 71 Roșu).

C. ENEA, coresp.

F.C. BIHOR – SPORTUL STUDENȚESC 0-1 (0-0)

ORADEA, 3 (prin telefon, de la trimisul nostru).

Meciul acesta a fost echilibrat: o hărțuială permanentă între cele două careuri de 16 metri, manevre inabile de o parte și de alta pentru a forța intrarea în zona de finalitate, șuturi în general puține și fără mare adresă. Incertitudinea rezultatului, dîrzenia jucătorilor și vremea splendidă au fost elementele care au conferit atractivitate partidei. De mai multe ori, totuși, în apropierea buturilor adverse, F. C. Bihor a ratat nepermis prin Tamaș (min. 47) și Cociș (min. 30 și 78). Sportul studențesc, cu Kraus aproape acomodat pe postul de „libero", cu un Manea devenit fundaș de perspectivă dintr-o extremă plafonată, cu un spor de rutină în crampoanele fiecăruia din componenții săi, a găsit prilejul victoriei într-un moment greu (min. 88), cînd M. Sandu s-a infiltrat în careu și a șutat cu sete mingea pasată de Leșeanu. La Oradea, iluzia prelungirilor mai atîrna de un fir de ață, retezat apoi brutal de Colnic, care a ratat în ultimul minut de la o distanță infimă (6 metri).

Arbitrul I. RUS (Tg. Mureș) a condus bine formațiile:

F. C. BIHOR: BAUMGARTNER — Sărac, Dărăban, Naghi, Cocoș — Cociș, ȘCHIOPU — Suciu, BEDEA, Tamaș, Colnic.

SPORTUL STUDENȚESC: SUCIU — Tănăsescu, KRAUS, Cojocaru, MANEA — Jamaischi (min. 64 Damian), O. IONESCU — Lucaci, Cuperman (min. 85 Leșeanu), M. SANDU, Moldoveanu.

Ion CUPEN

CHIMIA Rm. VÎLCEA – STEAGUL ROȘU BRAȘOV 1-0 (1-0)

RM. VÎLCEA, 3 (prin telefon). Meci de toată frumusețea, în care vioara întîi a fost formația-gazdă, astăzi peste așteptări ca vigoare și dorință de victorie. Stegarii, cu toate că porneau favoriți, au trebuit pînă la urmă să încline... steagul în fața unui „11" vîlcean, dezlănțuit în fazele de atac, care timp de 90 de minute a executat un presing permanent, hărțuindu-și adversarul pe întreg terenul de joc. Partida debutează cu acțiuni de mare spectacol, pe care Chimia le oferă cu dărnicie publicului local. Brașovenii, surprinși, depun mari eforturi pentru a echilibra jocul, dar aceasta nu le reușește. După ce Adamache, în min. 9 și 14, scoate două mingi grele, în min. 30, tribunele aplaudă o acțiune inițiată de Iordache, continuată de Gojgaru și finalizată cu subtilitate de **Orovitz.** Stegarii au ocazia de a restabili paritatea în min. 37, dar fostul dinamovist, **Andrei,** inspirat, salvează cu mult curaj la o gafă a lui Crăciunescu.

Cu toate că de la începutul reprizei a doua brașovenii își fac apariția pe teren cu forțe proaspete — Pescaru și Anghel — cei care conduc în continuare ostilitățile rămîn tot jucătorii formației vîlcene, care și-au dominat adversarul. Și dacă scorul nu s-a majorat, acest lucru se datorește în mare măsură, „spaimei" înaintașilor vîlceni, Gojgaru, Orovitz, și Iordache atunci cînd dădeau cu ochii de... Adamache, portarul echipei naționale. Din min. 72 Steagul roșu a jucat în 10 oameni, prin autoaccidentarea lui Șerbănoiu.

Bun arbitrajul lui CONSTANTIN DINULESCU (București).

CHIMIA: ANDREI — Crăciunescu, Cazan, Păciulete, Petrică — Burlacu, HAIDU — ȘUTRU, ORAVITZ, Gojgaru, IORDACHE.

STEAGUL ROȘU: ADAMACHE — Anghelini, JENEI, Hîrlab, ȘERBĂNOIU — Alecu, Crăciunoiu (min 46 Anghel), Cadar (min. 46 PESCARU), FLORESCU, Balint, Zotinca.

Dragomir ROȘIANU, coresp.

ATAC ȘI APĂRARE...

Pentru a doua oară, Țiriac anunțase că Ilie mai avea doar două mingi pentru a cîștiga meciul cu Smith. Pentru a nu știu cîta oară, Țiriac regreta lipsa de insistență în atac a lui Năstase. La 30—30, în ultimul game, Stan Smith s-a rostogolit încă o dată spre fileu. Năstase s-a întins ca un arc semănînd cu statueta pe care avea să o primească peste numai cîteva minute. Și astfel a urmat acel revers de cros pentru care Smith a plonjat la orizontală, ca Mark Spitz, un plonjon inutil, pentru că mingea avea imprimate traiectorii multiple, necunoscute chiar și așilor tenisului. În acel moment, Țiriac a exclamat: **„Iată-l cîștigînd și apărîndu-se!"**

Această remarcă a subtilului comentator face sinteza întregului meci și se reverberează mult în afara tenisului. Simbătă seara, Ilie Năstase o cîștigat (realmente) apărîndu-se. Dar a fost o defensivă cu totul neobișnuită. Am putea spune că a fost o ofensivă a... defensivei. Smith la fileu, expresie a atacului total, era la discreția lui Ilie Năstase, ghemuit în colțul terenului, pentru explozia defensivă care avea să pulverizeze mingea ca un taler, în zeci de bucăți ireperabile.

Victoria lui Ilie Năstase repune în discuție veșnica problemă a atacului și a apărării. Victoria lui Ilie Năstase zîmbește cu îngăduință tuturor celor care delimitează cu pedanterie frontiera dintre atac și apărare. În momentul în care Țiriac a rostit formula paradoxală a cîștigului prin apărare, cronicarul de fotbal a regăsit în memorie îndelungata istorie a balonului rotund, cu nenumăratele ei bizarerii. În acel moment, cronicarul de fotbal și-a adus aminte, cochetînd, poate, de superba ofensivă a lui Internazionale, la Budapesta, în meciul în care Vasas a obținut 22 de cornere, iar echipa lui Herrera a încheiat meciul cu o victorie netă, la scorul de 2—0.

Simbătă seara, Ilie Năstase a mizat pe armele sale cele mai rafinate. El a acceptat cu bărbăție ideea că duelul său cu Smith la fileu nu prea este sortit succesului. El și-a dat seama că orientarea tenisului spre **base-ball** nu-i poate aduce cîștig de cauză. Și astfel a început uimitoarea serie de **passing-shot**-uri și cross-uri care au sfîrșit prin a face din Smith un Don Quijotte incomodat de propria-i armură.

Ilie Năstase a învins pentru că a ales (din arsenalul său complet) armele cele mai potrivite.

Derby-ul de simbătă seara are semnificații adînci pentru toate sporturile și în primul rînd pentru fotbal. Alegerea armelor potrivite este, poate, operațiunea cea mai grea. Cît de simplu e să dorești, din orgoliu, să-l ataci în forță pe Blankenburg și Hulshoff! Cît de simplu este să dorești atacul cu orice preț, la adăpostul speranțelor fără acoperire!

Simbătă seara Ilie a obținut — asupra lui Stan Smith — prima victorie a maturității. Cu un an în urmă, la Coubertin, a învins doar strălucitorul și inconștientul Năstase. La Barcelona, în schimb, a triumfat inteligența tactică severă, la fel de severă ca și cutele care au apărut pe fruntea fostului erou romantic Ilie Năstase.

Ioan CHIRILA

C.S.M. SIBIU – FARUL CONSTANȚA 1-1 (1-0, 1-1)

SIBIU, 3 (prin telefon de la trimisul nostru).

Pe un teren, în care glezna piciorului se înfunda aproape de tot în noroi, s-au întîlnit două echipe despre care n-am putea spune că n-au acordat importanță „Cupei". Am putut fi deci martori, împreună cu cei aproape 7 000 de spectatori, la un meci aprig disputat, în care cunoscutele carențe ale fotbaliștilor noștri — conducerea exagerată a mingii, combinarea la nesfîrșit la mijlocul terenului — au fost abandonate pentru un joc deschis, cît mai direct pe poartă. Gazdele înscriu repede, în min. 6, dar golul lor a fost urmarea unei grave erori a tușierului I. Opriță (Arad), care n-a semnalizat poziția clară de ofsaid a lui Serfözö (bine lansat de Flichiș) și extrema dreaptă a localnicilor a marcat după o cursă de 30 m.

Farul iese încet-încet la atac și fără să construiască prea mult, ratează în urma unor acțiuni pe extreme, prin Turcu (min. 37) și Ologu (min. 38). Gazdele au și ele o bună ocazie în min. 43, dar mingea reluată cu capul de Flichiș e salvată de Bălosu.

După pauză, oaspeții domină clar timp de 15 minute, perioadă în care își creează o serie de ocazii, dintre care cea din min. 61 este fructificată de Stoica la o minge respinsă prea încet, în careu, de gazde. Sibienii nu decepționează, se „bat" în continuare cu îndîrjire, obțin trei cornere consecutive și jocul se reechilibrează. Nimic demn de semnalat pînă la scurgerea celor 90 de minute, în afară de eliminarea lui Serfözö, pentru lovirea intenționată a adversarului.

Prelungirile nu mai aduc nimic, pentru că Farul se apără, iar C.S.M. Sibiu — deși joacă doar în 10 oameni — atacă, dar fără succes (cea mai mare ocazie este cea din min. 117, cînd „capul" lui Floarea nimerește bara). Și, astfel, Farul grație regulamentului, se califică fără să strălucească...

A arbitrat satisfăcător O. ANDERCO (Satu Mare).

C.S.M. SIBIU: Liebhardt — Zsharia, DAVID, RUBINT, Judele — GABEL (min. 96 FLOAREA), Flichiș — Serfözö, CHERCIU, Firițeanu, Schwartz (min. 69 Turlea).

FARUL: Popa — STOICA, ANTONESCU, BĂLOSU, Nistor — Constantinescu, Tănase — Ologu (min. 46 Caraman), Tufan, STOICESCU, Turcu.

Dumitru GRAUR

MECIURI AMICALE

MINERUL BAIA MARE — „U" CLUJ 2—2 (1—1)

BAIA MARE, 3 (prin telefon). — Băimărenii, mari simpatizanți ai clujenilor, au venit în număr mare să asiste la partida amicală dintre Minerul din localitate și formația studenților clujeni, care evoluase sîmbătă, în cupă, la Oradea. Meci atractiv, cu multe goluri, cu faze frumoase și cu debuturi ale unor tineri în echipa locală (**Bolescu** și **Szabo**). Golurile au fost marcate de **Sasu** (min. 34 din 11 m) și **Szilaghi** (min. 56) pentru gazde și respectiv, **Munteanu** (min. 8) și **Coca** (min. 69).

Th. TOHĂTAN — coresp.

C.S. TÎRGOVIȘTE — METROM BRAȘOV 1—1 (0—1)

Oaspeții au deschis scorul prin Paraschivescu (min. 20), dar tîrgoviștenii au egalat prin Pîrvu (min. 55).

M. AVANU — coresp.

PRONOSPORT

Așa arată o variantă cu 13 rezultate exacte la concursul Pronosport nr. 49, etapa din 3 decembrie 1972:

I.	Atalanta — Internazionale	x
II.	Bologna — Torino	1
III.	Juventus — Fiorentina	1
IV.	Lanerossi — Palermo	x
V.	Lazio — Cagliari	1
VI.	Milan — Sampdoria	1
VII.	Napoli — Verona	x
VIII.	Ternana — Roma	2
IX.	Arezzo — Genoa	2
X.	Reggiana — Varese	1
XI.	Taranto — Brescia	1
XII.	Catania — Catanzaro	1
XIII.	Reggina — Bari	x

Fond de premii: 431.171 lei.

Plata premiilor va începe în Capitală de la 8 decembrie pînă la 17 ianuarie 1973; în țară de la 12 decembrie pînă la 17 ianuarie 1973 inclusiv.

Trofeul campionilor la lupte greco-romane de la Belgrad

MIHAI BOŢILĂ ŞI ION GABOR S-AU CLASAT PE LOCUL III

BELGRAD, 3 (prin telefon, de la trimisul nostru special).

Turneul internaţional de lupte greco-romane, **„TROFEUL CAMPIONILOR"**, la care au participat sportivi din patru ţări (Bulgaria, România, Ungaria şi Iugoslavia) s-a încheiat duminică seara printr-o reuniune reuşită, cu meciuri de un bun nivel tehnic şi printr-o frumoasă festivitate de premiere a celor mai buni luptători iugoslavi, care în 1972 s-au distins în marile competiţii internaţionale. De altfel şi televiziunea din Belgrad a acordat „spaţiu" considerabil acestei reuniuni.

Partidele de duminică seara au fost, ca şi cele din prima zi, deosebit de dinamice. La aceasta a contribuit foarte mult şi experimentul folosit de organizatori, prin introducerea unor reguli noi, printre care şi scurtarea reprizelor de la trei la două minute. Astfel, a fost considerabil mărit ritmul disputării meciurilor care împreună cu celelalte modificări din regulament, au contribuit la spectaculozitatea confruntărilor. Elocvent în acest sens este că în cele aproape 50 de meciuri nu s-au înregistrat decît trei victorii la tuş, iar arbitrii nu au dictat nici o descalificare.

În gala finală de duminică o comportare frumoasă a avut din nou tînărul nostru concurent **Mihai Boţilă** care în cadrul categoriei cocoş l-a învins detaşat la puncte (12—3) pe iugoslavul Z. Pekeci. Cu toate acestea el nu s-a clasat decît pe locul trei deoarece în ultimul meci maghiarul Varga, campion olimpic la Ciudad de Mexico, cel pe care Boţilă l-a întrecut clar cu o zi înainte, acum a învins la diferenţă pe iugoslavul Frigic (0,5—3,5 p). **Eugen Hupcă** (uşoară) s-a reabilitat în parte pentru cele trei înfrîngeri din prima zi, obţinînd azi (n.r. ieri), în faţa lui Konc (Iugoslavia) o victorie netă (punctaj acordat de arbitri: 11—2). Reprezentantul nostru a atacat încontinuu iniţiind acţiuni spectaculoase şi cele 3—4 tururi de braţ, excelent finalizate, i-au adus un cîştig meritat. În final Hupcă a ocupat locul patru.

La categoria semimijlocie, **Ion Gabor** a evoluat mai slab — în ultima zi a acuzat o durere la umărul drept — pierzînd în faţa tînărului concurent al ţării gazdă, M. Petkovici, fost campion european la juniori. Totuşi Gabor a ocupat în clasamentul final locul trei.

Se poate spune că în această competiţie internaţională doi dintre concurenţii noştri, Mihai Boţilă şi Ion Gabor au avut o comportare mulţumitoare. Dar, poziţia ocupată de ei în clasament nu oglindeşte această comportare, datorită sistemului de puntaj, care a favorizat pe reprezentanţii ţării gazdă, ei fiind mai mulţi la o categorie.

A fost un turneu cu un regulament original, un experiment care i-a handicapat pe unii concurenţi, iar pe alţii i-a săltat în clasament. Iată cîştigătorii „Trofeului campionilor", ediţia 1972:

Cat. semimuscă: **F. Csaba** (Iugoslavia); muscă: **R. Sekulici** (Iugoslavia); cocoş: 1. **J. Varga** (Ungaria) 4 p, 2. I. Frigic (Iugoslavia) 4,5 p, 3. **M. Boţilă** (România) 5 p; pană: **Şt. Paşov** (Bulgaria); semiuşoară: **S. Damianovici** (Iugoslavia); uşoară: 1. **M. Kecman** (Iugoslavia)... 4. **E. Hupcă** (România); semimijlocie: 1. **M. Petkovici** (Iugoslavia)... 3. **I. Gabor** (România); mijlocie: **N. Darko** (Iugoslavia); semigrea: **P. Ilici** (Iugoslavia).

Tomo RABŞAN

TURNEE INTERNAŢIONALE DE ŞAH

PALMA DE MALLORCA. După cinci runde, în turneul internaţional de şah de la Palma de Mallorca (Spania), în fruntea clasamentului se află la egalitate de puncte trei mari maeştri: **Florin Gheorghiu** (România), **Lev Polugaevski** (U.R.S.S.) şi **Oscar Panno** (Argentina), toţi cu cîte 3½ puncte. Ei sînt urmaţi de Victor Korcinoi (U.R.S.S.) cu 3 p. În runda a 5-a, Gheorghiu a remizat cu şahistul sovietic Averbach, iar întrerupta din runda a 4-a, cu elveţianul Hueg, s-a încheiat cu victoria şahistului român.

VRNJACKA BANJA. În „Trofeul campioanelor", Elisabeta Polihroniade a terminat remiză cu maghiara Maria Ivanka, Gaprindaşvili a dispus de Eretova, Veröczi de Timmer şi Pihalici de Wetsten. În clasament conduce **Nona Gaprindaşvili** (U.R.S.S.) cu 2 puncte.

IN A DOUA INTILNIRE DE BOX

R. D. GERMANĂ – ROMÂNIA 6-5

ERFURT, 3 (prin telefon, de la trimisul nostru special). După înfrîngerea categorică din prima confruntare dintre reprezentativele de box ale României şi R. D. Germane (la Gera 7—4), gazdele au prezentat la Erfurt o echipă mai puternică în care au introdus alţi 5 sportivi, printre care şi pe campionii naţionali **Rocke** (cocoş) şi **Radowski** (semiuşoară), precum şi pe rutinaţii **Vogelreuther, Kaiser** şi **Heymann**. Reprezentativa R. D. Germane a reuşit să termine învingătoare cu scorul de 6—5, dar după eforturi deosebite şi cu ajutorul unor flagrante decizii de arbitraj, care au favorizat evident pe Radowski şi Anders în meciurile cu **Simion Cuţov** şi **Anghel Iancu**. Iată o succintă trecere în revistă a partidelor în ordinea celor 11 categorii. **Alexandru Turei** a adus primul punct echipei noastre deoarece Liebing nu a făcut nici de data aceasta categoria 1—0. **Traian Cerchia** l-a învins din nou la puncte pe **Gertenbach**. 2—0. **Mircea Toni** a confirmat forma bună în care se găseşte şi a realizat o răsunătoare victorie în faţa lui **Rocke** pe care l-a dominat prin atacuri continue şi lovituri repetate la figură. 3—0. **Förster** şi-a luat revanşa în faţa lui **Gabriel Pometcu**, care a făcut un meci slab şi a pierdut la puncte. 3—1. **Simion Cuţov** a evoluat excelent în faţa campionului **Radowski**. Românul a controlat lupta în permanenţă, a lovit variat la faţă şi corp şi cînd toată lumea se aştepta ca juriul să-i consfinţească victoria, surpriză: învingător la puncte Radowski. Cei peste 2 000 de spectatori prezenţi la „Turingen Halle" au dezaprobat această decizie eronată minute în şir, dar... rezultatul a ajuns la 3—2. **Calistrat Cuţov** şi-a răzbunat fratele prin victoria categorică pe care a realizat-o în faţa lui **Vogelreuther** pe care l-a obligat să abandoneze în repriza a doua. 4—2. **Alexandru Popa** s-a comportat din nou bine şi a adus un alt punct pentru echipa noastră întrecîndu-l la puncte pe **Kaiser**. 5—2. De aici a început seria de succese ale gazdelor care au cîştigat toate meciurile. **Ion Mocanu** pierde din nou la puncte în faţa lui **Tiepold**. 5—3. **Ion Györffi** a fost întrecut la puncte şi de noul introdus în formaţie **Heymann** şi 5—4. **Ion Peter** a pierdut la acelaşi **Sachse** şi 5—5. În ultima confruntare **Anghel Iancu** a boxat mai bine ca la Gera, l-a dominat pe **Anders**, dar arbitrii au văzut altfel şi România — R. D. Germană 5—6.

Petre HENŢ

sportul în lume

TURNEUL FINAL AL „CUPEI CAMPIONILOR EUROPENI" LA POLO

DINAMO N-A MAI REEDITAT BUNA COMPORTARE DIN PARTIDA CU Ţ.S.K.A.

3-6 cu Partizan Belgrad şi locul 4 în Europa

BUDAPESTA, 3 (prin telefon, de la trimisul nostru special).

După succesul obţinut, simbătă seară, în faţa redutabilei echipe Ţ.S.K.A. Moscova, în a cărei alcătuire intră şase componenţi ai naţionalei sovietice (campioană olimpică), Dinamo Bucureşti avea o şansă — e drept minimă — de a cîştiga Cupa campionilor europeni la polo. Românilor le era necesară o victorie, duminică dimineaţă, în faţa lui Partizan Belgrad, iar aceasta, conjugată cu un eventual succes al moscoviţilor în faţa lui O.S.C. Budapesta în ultimul meci al turneului, ar fi permis dinamoviştilor să ajungă pe primul loc în clasament. Ar fi fost, însă, prea frumos...

Speranţele s-au spulberat chiar după prima partidă a ultimului cuplaj, cînd Dinamo a pierdut intîlnirea cu Partizan. Să vedem, însă, cum s-au desfăşurat lucrurile pînă în acel moment.

Simbătă seară, bucureştenii au făcut un meci foarte bun, obţinînd o victorie mult aplaudată. Antrenorul C. Corcec a avut mult curaj introducîndu-l în poartă pe Huber care nu a apărat în ultimele meciuri oficiale ale echipei sale. Decizia antrenorului s-a dovedit inspirată, deoarece portarul naţionalei, deşi a primit două goluri parabile, a salvat multe altele gata făcute (chiar şi un penaly), insuflînd mult curaj coechipierilor săi în momentele grele.

Ţ.S.K.A. a deschis scorul prin Sidlovski (1—0), în superioritate numerică. Au urmat eliminările lui Dolguşin şi Popa, dar nu s-a mai înscris nimic. La începutul reprizei secunde, un nou moment dramatic pentru Dinamo: A. Akimov execută 4 m şi Huber apără! În faza următoare a fost rîndul lui Zamfirescu să execute un penalty şi: 1—1. Prima egalitate pe tabela de marcaj. Pentru puţin timp, însă, deoarece A. Akimov, lăsat liber de apărătorii bucureşteni, îşi răscumpără greşeala şi marchează de la distanţă. Bucureştenii pornesc în atac şi, la o fază care nu anunţa nimic deosebit, D. Popescu îl surprinde pe portarul sovietic (2—2). A fost, apoi, rîndul formaţiei noastre să preia conducerea prin Rus (3—2 cu om în plus). Arbitrul Dirnweber îl elimină în faza următoare pe Nastasiu, şi Osipov înscrie un gol parabil (3—3). Acelaşi Osipov îşi aduce formaţia în avantaj, în repriza a treia (4—3) cînd D. Popescu fusese eliminat. Dinamoviştii au reluat întrecerea cu şi mai multă vigoare, atacurile lor explozive neputînd fi oprite decît prin fault. La capătul a două situaţii consecutive de superioritate numerică, D. Popescu, golgeterul bucureştenilor, face inutile intervenţiile lui Guliaev: 5—4 pentru Dinamo. Moscoviţii nu se împacă, însă, cu situaţia de pe tabelă, contraatacă prompt şi Sidlovski aduce egalarea: 5—5.

Ultima repriză. Echipele aruncă în luptă toate resursele. Poloiştii de la Ţ.S.K.A. încearcă vigilenţa lui Huber, dar acesta nu poate fi înfrînt. Dinamoviştii sînt mai lucizi. Lazăr şi Nastasiu împing tot timpul atacurile şi, la un „om în plus", D. Popescu înscrie (6—5). Am urmărit în final momente dramatice. Adversarii au beneficiat de un penalty, Osipov a întîrziat executarea, şi punctul a fost anulat. Apoi, Dinamo a avut doi oameni în plus, dar Zamfirescu a şutat în bară. În ultimele secunde, moscoviţii au făcut tot ce omeneşte a fost posibil pentru a egala, dar bucureştenii s-au apărat sigur, terminînd învingători. Un succes pentru care întreaga echipă merită felicitări. S-au remarcat în mod special Huber, D. Popescu, Lazăr, Nastasiu şi Rus.

Înaintea acestui meci, O.S.C. a întrecut pe Partizan cu 5—4, totalizînd 4 puncte şi avînd cele mai mari şanse de a intra în posesia trofeului. Ultimele partide aveau să decidă.

Mai întîi au intrat în apă Partizan şi Dinamo Bucureşti. Beneficiind de numeroase ocazii de superioritate numerică, acordate de austriacul J. Dirnweber (şi cînd trebuia şi cînd nu trebuia), iugoslavii au condus cu 1—0 (Belamarici s. n.) şi 3—1 (Belamarici şi Stanemici din s. n.). De fiecare dată Dinamo a găsit resurse pentru a egala. Mai întîi prin Nastasiu, apoi prin Rus şi Lazăr (din s. n.). În ultimele cinci minute, la scorul de 3—3, ambele echipe porneau cu şanse egale spre victorie, dinamoviştii avînd în faţă posibilitatea cuceririi trofeului, iar Partizan luptînd pentru locul secund. Două eliminări în formaţia bucureşteană (Rus şi Mihăilescu), faţă de una a jucătorilor de la Partizan, permit lui Marovici să marcheze (4—3). Replica dinamoviştilor nu a întîrziat. Lazăr şi Mihăilescu, scăpaţi clar pe contraatac, sînt faultaţi grosolan, dar arbitrul nu acordă nimic. Bucureştenii reiau atacul cu mai multă ambiţie şi Stanemici este din nou eliminat. A fost momentul crucial al meciului şi, poate, al întregii competiţii. La „om în plus", D. Popescu şutează în bară, spulberînd ultimele iluzii ale dinamoviştilor. În final, noi eliminări în formaţia bucureştenilor (pentru proteste la deciziile arbitrilor) şi, cu numai cinci oameni în apă, Dinamo primeşte în ultimele 20 de secunde alte două goluri (Belamarici şi Perisici). Scor final 6—3 (1—0, 1—1, 1—2, 3—0) pentru Partizan.

Dinamoviştii au jucat o carte mare în această repriză. Ei au riscat totul în atac, s-au lăsat descoperiţi în apărare şi au pierdut un meci care i-a trimis pe locul 4 în clasament. Să recunoaştem, indiferent de atitudinea arbitrului austriac, jucătorii bucureşteni sînt principalii vinovaţi pentru această înfrîngere.

În ultima partidă, Ţ.S.K.A. — O.S.C. 5—4 (1—1, 1—1, 2—1, 1—1). Formaţia din Budapesta cîştigă pentru prima dată acest turneu, în ciuda insuccesului de duminică.

Adrian VASILIU

Şerban Huber în acţiune

CLASAMENT

1. O.S.C.	3	2	0	1	14-13	4
2. Partizan	3	1	1	1	13-11	3
3. Ţ.S.K.A.	3	1	1	1	13-13	3
4. Dinamo	3	1	0	2	13-16	2

MARK SPITZ NU VA PRIMI „PREMIUL SULLIVAN"...

NEW YORK, 3 (Agerpres). — „Premiul Sullivan", care se atribuie în fiecare an celui mai bun sportiv din S.U.A., nu va fi decernat înotătorului Mark Spitz, cu toate că acesta a cucerit 7 medalii olimpice de aur la München. Aceasta, pentru că un alineat din regulament specifică că un sportiv care a mai fost o dată distins cu „Premiul Sullivan" nu poate candida a doua oară.

După cum se ştie, în 1971 acest premiu a revenit lui Spitz. Pentru noul premiu candidează Mike Burton (nataţie), Melissa Belote (nataţie), Diana Holum (patinaj). Micki King (sărituri de la trambulină), Rod Milburn (atletism), Frank Shorter (atletism) şi Dawe Wottle (atletism).

ECHIPA FEMININĂ DE HANDBAL A ROMÂNIEI ÎNVINGĂTOARE ÎN PRIMUL MECI CU SELECŢIONATA R.F. A GERMANIEI

TIMIŞOARA, 3 (prin telefon, de la trimisul nostru). La puţine zile (poate chiar prea puţine...) după încheierea disputatei ediţii a „Trofeului Carpaţi" — pe care au şi cîştigat-o — handbalistele noastre şi-au continuat activitatea competiţională internaţională întîlnind azi (n.r. ieri), în sala Olimpia din localitate, reprezentativa R.F. a Germaniei. La capătul unui joc de o calitate mai puţin satisfăcătoare şi în care accentul a căzut mai mult pe lupta pentru rezultat, selecţionata ţării noastre a ieşit învingătoare cu scorul de 12—9 (7—5).

În comparaţie cu recentele lor evoluţii, mulţumitoare pe toate planurile, de această dată jucătoarele din lotul reprezentativ au acţionat ceva mai lent, fără atenţia şi promptitudinea de care dăduseră dovadă anterior. Pe acest fond de uşor regres (oboseala şi-a spus, desigur, cuvîntul!) al echipei noastre, formaţia oaspe, foarte ambiţioasă, combativă şi gata să fructifice orice moment de slăbiciune a dat o replică neaşteptat de viguroasă, ceea ce a conferit meciului aspectul unei partide de campionat. Selecţionata română a condus la început (3—0, min. 6), după care handbalistele oaspe au redus din diferenţă, presînd şi prin scor formaţia română. În min. 33 scorul a devenit prima oară egal (7—7), după care jucătoarele noastre au acţionat mult mai dîrz şi, accelerînd ritmul în final, au obţinut o victorie scontată şi meritată, dar pentru care au trebuit să muncească mai mult decît era de bănuit.

Arbitrii **V. Simanovici** şi **M. Valcici**, ambii Iugoslavia, au condus bine formaţiile:

ROMÂNIA: **Ionescu (Hristov) — Furcoi (1), Oancea (3), Arghir (3), Ilie (1), Popa (2), Munteanu (2), Bosi, Băicoianu, Rigo.**

R. F. a GERMANIEI: **Menzel (Kessler) — Lange (3), Neutze, Ehlert, Hoey, Kind, Küster (2), Kosbi (2), Herhendbach (2), Schröder, Schukiess.**

Meciul revanşă va avea loc marţi la Cluj.

Horia ALEXANDRESCU

NOI AMBARCAŢII CU VELE IN PROGRAMUL OLIMPIADEI DIN 1976

Două noi categorii de ambarcaţii cu vele vor fi prezente la startul viitoarei ediţii a Jocurilor Olimpice de vară (Montreal — 1976): **„Tornado"** şi **„470"**. Hotărîrea a fost luată în cadrul reuniunii anuale a forului de specialitate **„International Yacht Racing Union"** care a avut loc, recent, la Londra.

Aşadar, competiţia olimpică a veliştilor va cuprinde şase categorii de ambarcaţii: **„Soling"**, **„Tempest"**, **„Flying Dutchman"** (Olandezul zburător), **„470"**, **„Finn"** şi **„Tornado"**.

În cadrul recentei reuniuni a I.Y.R.U. s-au făcut mai multe propuneri în privinţa noilor ambarcaţii. **„470"**, de exemplu, un model prezentat de constructorii francezi, a fost preferat prototipului englez **„Fireball"** cu 23 voturi contra 17. Cît despre **„Tornado"**, acest tip a întrunit o majoritate masivă printre membrii forului internaţional. O vie dispută s-a înregistrat la categoria **„Tempest"**, căruia i-a fost opus un model — destul de uzitat în concursurile internaţionale — tipul numit **„Dragon"**. Opţiunea fiind supusă la vot, **„Tempest"** a obţinut o majoritate de 6 voturi.

CAMPIOANA ŢĂRII NOASTRE PARTICIPĂ LA TURNEUL DE JUDO DIN POLONIA

La începutul acestei săptămîni, timp de trei zile, se vor desfăşura, în localitatea poloneză Bytom, întrecerile unui important turneu internaţional de judo la care au fost invitate echipele campioane din **Austria, Cehoslovacia, Elveţia, R. D. Germană, R. F. a Germaniei, Suedia, România şi U.R.S.S.** Polonia va fi reprezentată de formaţia **Czarni** din Bytom. Campioana ţării noastre, **Rapid Bucureşti**, a plecat cu următorul lot: **C. Coman** (cat. 70 kg), **C. Melnic** şi **V. Bideac** (cat. 80 kg), **Gh. Boşcu** şi **Fl. Sandu** (cat. 93 kg), **Gh. Dumbravă** (cat. +93 kg). Antrenor — C. Ciolan, arbitru — Fl. Donciu.

TELEX ● TELEX ● TELEX ● TELEX ● TELEX ● TELEX

Cunoscutul boxer spaniol de categoria grea Jose Manuel Ibar Urtain, l-a întîlnit într-un meci amical la Madrid pe fostul campion al lumii la cat. semigrea Vicente Paul Rondon (Venezuela). Urtain a terminat învingător la puncte. Decizia a fost contestată de specialişti şi de o parte din public.

■

Sezonul internaţional de schi alpin a fost deschis în Austria cu un concurs desfăşurat la Neustift, la startul căruia au fost prezenţi 112 sportivi din şapte ţări europene. Victoria a revenit schiorului austriac Hansi Hinterseer (fiul fostului campion olimpic), care a fost cronometrat în cele două manşe cu timpul de 2:55,17. Pe locurile următoare s-au clasat compatrioţii săi David Zwilling — 2:55,95 şi Reinhard Tritscher — 2:56,0, iar locul patru a fost ocupat de italianul Helmut Schmalzl — 2:56,41. Concursul s-a desfăşurat pe o pîrtie în lungime de 1 400 m (diferenţă de nivel de 450 m) cu 58 de porţi.

■

În semifinalele turneului internaţional de tenis de la Brisbane (Australia), cunoscutul jucător Ken Rosewall (Australia) l-a eliminat cu 6—2, 6—4 pe compatriotul său Ross Case. În finală, el îl va întîlni pe G. Master (Australia). Finala probei feminine va aduce în teren pe jucătoarele Coles (Anglia) şi Goolagong (Australia).

■

Proba de slalom uriaş din cadrul concursului de schi de la Coucevel (Franţa) a fost cîştigată de francezul Jean Noel Augert, care a realizat în cele două manşe timpul total de 3:19,44. Pe locurile următoare s-au clasat Adolf Roesti (Elveţia) la 0,80 de secunde şi francezul Henry Duvillard la 1,28. De remarcat că Noel a înregistrat cele mai bune rezultate în ambele manşe. Concursul se desfăşoară în cadrul „Cupei Europei" la schi alpin.

■

Cu prilejul concursului internaţional de patinaj viteză, care are loc la Inzell (Bavaria) proba masculină de 500 m a revenit norvegianului Egil Stornholt cu timpul de 40,78. Cursa feminină de 1 000 m s-a încheiat cu succesul Sylviei Burke (Canada) în 1:30,03.

■

Turneul internaţional de tenis de la Johannesburg a fost cîştigat de australianul John Newcombe. Acesta l-a învins în finală cu 6—1, 7—6 pe compatriotul său John Alexander.

■

Turneul internaţional feminin de şah desfăşurat în localitatea olandeză Emmen, s-a încheiat cu victoria maestrei iugoslave Milunka Lazarevici, care a totalizat 6½ puncte din 7 posibile. Pe locul secund s-a situat Tatiana Zatulovskaia (U.R.S.S.) cu 6 puncte. La acest turneu au participat 8 şahiste din şase ţări.

■

Continuîndu-şi turneul în Franţa, echipa masculină de volei Dukla Praga a jucat la Paris cu formaţia „Stade Français". Voleibaliştii cehoslovaci au terminat învingători cu scorul de 3—0 (15—7, 15—8, 15—7).

■

La Budapesta s-a disputat returul meciului dintre echipa locală Ferencvaros şi formaţia iugoslavă Olimpia Liubliana, contînd pentru sferturile de finală ale „Cupei campionilor europeni" la hochei pe gheaţă. Victoria a revenit gazdelor cu scorul de 6—5 (2—0, 1—2, 3—3). Învingătoare în primul joc cu 3—0, echipa Olimpia Liubliana s-a calificat pentru turul următor al competiţiei.

FOTBAL meridiane

CAMPIONATE...

UNGARIA: UJPESTI DOZSA A TRECUT ÎN FRUNTE

În etapa a 13-a a campionatului, derbyul budapestan a programat meciul dintre Ferencvaros şi M.T.K. Meciul s-a încheiat la egalitate: 0—0. În schimb, Ujpesti Dozsa a surclasat formaţia din Pécs (5—1) şi a trecut în fruntea clasamentului datorită golaverajului mai bun decît cel al lui Ferencvaros. Ambele au acum 19 puncte. Vasas a repurtat o preţioasă victorie în deplasare (2—0 cu Komlo) şi ocupă acum locul al patrulea cu 16 p. la egalitate cu Honved, care a pierdut jocul cu Szeged (1—2). Alte rezultate: **Tatabanya — Salgotarjan 2—1, Csepel — Diosgyör 2—0, Zalaegerszeg — Egyetértés 2—2, Videoton — Györ 2—1.**

L. NISZKACS

R. F. a GERMANIEI: ETAPĂ LINIŞTITĂ...

O singură victorie în deplasare s-a înregistrat în etapa a 16-a a campionatului vest-german. Fortuna Düsseldorf a dispus la Bremen de Werder cu 3—1 şi a rămas la aceeaşi diferenţă de prima clasată Bayern München, victorioasă şi ea pe teren propriu în partida cu Kickers Offenbach. Gazdele au marcat prin **Müller** (2) şi **Beckenbauer**, în timp ce oaspeţii prin **Sigi Held**, în ultimul minut de joc. O victorie categorică a obţinut formaţia lui Weissweiller, Borussia Mönchengladbach, care deşi fără Netzer (accidentat) a dispus cu 5—2 de F. C. Köln. **Heynckes** în mare dispoziţie a înscris trei goluri pentru învingători. Alte rezultate: **Rot Weiss Oberhausen — V.f.L. Bochum 1—1, Eintracht Frankfurt — V.f.B. Stuttgart 2—1, Wuppertaler S.V. — Hamburger S.V. 5—1, Schalke 04 — M.S.V. Duisburg 1—1, Eintracht Braunschweig — F. C. Kaiserslautern 0—0, Herta B.S.C. — Hannover 96 2—1.**

În clasament: **Bayern München** conduce cu 27 p urmată de **Fortuna Düsseldorf** 23 p, **Wuppertaler S.V.** 20 p, **F. C. Köln** 19 p, **V.f.B. Stuttgart** 19 p, **M.S.V. Duisburg** 18 p. etc.

În clasamentul golgeterilor pe primul loc continuă să se afle **Gerd Müller** (Bayern München) cu 19 goluri marcate, urmat de **Wunder** (M.S.V. Duisburg) şi **Heynckes** (Borussia Mönchengladbach) cu cîte 12 goluri.

JOACHIM NEUSSER

CEHOSLOVACIA: EGALITATE ÎN FRUNTEA CLASAMENTULUI

Iată clasamentul campionatului cehoslovac după terminarea primei părţi a întrecerii. De menţionat poziţia puţin favorabilă a unor formaţii din Praga.

1. Spartak Trnava	15	7	7	1	22—9	21
2. Tatran Presov	15	9	3	2	21—12	21
3. Z.V.L. Zilina	15	9	1	5	27—15	19
4. V.S.S. Kosice	15	7	3	5	23—13	16
5. Lokomotiv Kosice	15	7	2	6	21—21	16
6. Dukla Praga	15	5	5	5	16—14	15
7. Sparta Praga	15	6	3	6	23—24	15
8. A.C. Nitra	15	7	1	7	18—20	15
9. Slovan Bratislava	15	5	5	5	14—18	15
10. Spartak Hradec Kralove	15	6	3	6	13—25	15
11. Union Teplice	15	5	3	7	17—15	13
12. Skoda Pizen	15	5	3	7	20—23	13
13. Trinec	15	3	6	6	9—16	12
14. Zbrojovka Brno	15	3	5	7	21—26	11
15. Banik Ostrava	15	4	3	8	13—20	11
16. Slavia Praga	15	3	5	7	12—19	11

ANGLIA: ARSENAL — LEEDS 2—1

În campionatul englez au fost înregistrate următoarele rezultate: Arsenal — Leeds United 2—1; Coventry City — Everton 1—0; Leicester City — West Bromwich Albion 3—1; Liverpool — Birmingham 4—3; Manchester City — Ipswich 1—1; Norwich — Manchester United 0—2; Southampton — Tottenham Hotspur 1—1; West Ham United — Newcastle 1—1; Wolverhampton Wanderers — Derby County 1—2. În clasament conduce Liverpool cu 30 p. urmată de Arsenal cu 27 p şi Leeds — 26 p.

Fază din meciul Ferencvaros — Vasas (2—3) desfăşurat într-una din etapele precedente ale campionatului maghiar. Mucha *(Ferencvaros) şi* Török *(Vasas) în luptă pentru balon.*

ITALIA: LAZIO ÎN FRUNTE

Comportarea surprinzător de bună a formaţiei romane Lazio continuă să fie comentată de iubitorii fotbalului italian. Ieri, Lazio a dispus de Cagliari cu 2—1 şi continuă să conducă în campionat! Dar, lupta a fost echilibrată şi victoria romanilor a fost semnată abia în minutul 90 de Chinaglia. În echipa lui Riva (Cagliari) a reintrat şi Domenghini, după o lungă absenţă. Fireşte, se vorbeşte că în viitor, Cagliari va juca un rol fruntaş în campionatul Italiei. O altă formaţie din capitala Italiei este în mare formă. Roma a dispus ieri în deplasare de Ternana cu 4—1! În fine, Juventus a cîştigat derbyul etapei cu Fiorentina, în timp ce Milan a dispus de ultima clasată, Sampdoria cu 3—1. Iată rezultatele şi autorii golurilor: **Atalanta — Internazionale 0—0, Bologna — Torino 1—0** (Novellini), **Juventus — Fiorentina 2—1** (Haller, Altafini, respectiv Saltutti). **Lanerossi — Palermo 1—1** (Montefusco, respectiv Vallongo), **Lazio — Cagliari 2—1** (Garlaschelli, Chinaglia respectiv Pulici autogol), **Milan — Sampdoria 3—1** (Benetti, Chiarugi, Sogliano, respectiv Villa), **Napoli — Verona 1—1** (Bergamaschi — autogol, respectiv Jacomuzzi), **Ternana — Roma 1—4** (Mastropasqua, Capellini 2, Cordova, respectiv Spadoni).

În clasament conduce **Lazio** cu 15 p, urmată de **Inter** şi **Milan** cu cîte 13 p. **Roma** şi **Juventus** 11 p. **Fiorentina** 10 p, etc.

CESARE TRENTINI

ŞTIRI ● REZULTATE

● Cunoscutul jucător brazilian Edu, inter-stînga al echipei F C. Santos, în care joacă şi celebrul Pele, riscă să fie suspendat pe o perioadă de un an. În cursul meciului de campionat Naţional (Manaos) — Santos, el l-a lovit în plex cu cotul pe un arbitru de tuşă. Comisia de disciplină se va reuni miercuri pentru a analiza acest caz. Sînt convocaţi ca martori doi reporteri de radio şi doi fotografi.

● Selecţionata Republicii Arabe Egipt s-a calificat pentru turneul final al Campionatului de fotbal al Africii. În clasamentul final al grupei a 6-a preliminare, echipa Republicii Arabe Egipt s-a situat pe primul loc, cu 5 puncte, fiind urmată de Uganda — 3 puncte, Somalia — 3 puncte şi Kenya — 1 punct. În ultimul meci din cadrul acestei grupe, fotbaliştii egipteni au învins cu scorul de 1—0 (0—0) formaţia Kenyei.

● Intr-un meci contînd pentru „Cupa Europei centrale", echipa Tatabanya a întîlnit pe teren propriu formaţia italiană F. C. Bologna. Fotbaliştii maghiari au obţinut victoria cu scorul de 3—0 (3—0) prin golurile marcate de Göröcs (min. 17) şi Takacs (min. 28 şi 35).

NĂSTASE A ÎNCHEIAT EXCELENT SEZONUL 1972

(Urmare din pag. 1)

rile de pînă acum cu asul american. Trei finale pierdute (Salisbury, Hampton, Wimbledon), ca şi meciul trist de la Bucureşti, toate trecute la activul lui Stan Smith. În special la Wimbledon, a fost o diferenţă de milimetri, în zborul capricios al mingilor, care a decis o înfrîngere a lui Ilie Năstase, ce păruse multora nemeritată. **La Barcelona, a fost reversul medaliei...**

SECVENŢE DIN „ÎNREGISTRAREA" MARII FINALE

Pe parcursul transmisiei de mai bine de trei ore, recepţionată pe circuitul internaţional al televiziunii, am avut de nenumărate ori prilejul să ascultăm în cască asemenea cuvinte ca „magnific", „fenomenal", „monumental", „un festival de tenis"...

A fost într-adevăr o finală extraordinară. Nu numai la capitolul spectaculozitate, ci şi la acela al intensului duel psihologic dintre doi mari adversari, Ilie Năstase şi Stan Smith. **Cîştigătorul a putut fi desemnat numai după ce toate resursele celor doi au fost aruncate în luptă, iar Năstase dovedea că are mai multe în această zi.**

În primul set, din totalul celor 9 ghemuri, 5 au fost decise contra serviciului. Nu pentru motivul că jucătorii ar fi servit slab (deşi Smith a făcut 2 duble-greşeli, iar Năstase una, preţ al nervozităţii), dar **returulile** lor au fost foarte bune, iar **lupta tactică** deosebit de eficientă. Românul s-a arătat mai stăpîn pe loviturile de pasing, cu care a oprit atacurile dezlănţuite la fileu ale adversarului său. Scor: **6-3 pentru Năstase.**

Aceeaşi ambianţă de joc în a doua parte, unde superioritatea românului se majorează de la ghem la ghem. Break din start, apoi retururi excelente în ghemul 7, cînd **Năstase se distanţează categoric.** Memorabil rămîne ultimul ghem, cînd **Smith contraatacă disperat** — pe serviciul lui Năstase — **dă un vole excepţional, dar la mingea următoare este pasat uluitor pe lung de linie şi apoi, practic, depune armele: 6-2.**

În setul trei se petrec lucruri insolite. Arbitrul rectifică de cîteva ori scorul, în dezacord cu tabela de marcaj, iar cei doi jucători sînt nedumeriţi. Năstase corectează un scor — cu acel gest al său extrem de sportiv, repetat de mai multe ori în meci — cedînd o minge lui Smith. **Românul cîştigă, cu break, acest prim ghem, dar îşi pierde mult din concentrare.** Asistăm la o revenire puternică a americanului, acest iscusit mînuitor al momentelor-cheie, din meciurile cu mare miză. **Năstase serveşte la 3-2 şi are 40-30, dar este egalat şi întrecut prin voleuri superbe ale adversarului.** Un break care zdruncină pentru moment moralul jucătorului nostru. Se pierde setul **(3-6)**, se intră într-o pauză fără reale relaxări.

După reluare, asistăm îngrijoraţi la o scădere ameninţătoare în flacăra jocului lui Năstase. El pare exasperat de neşansă, de dîrzenia de granit californian a acestui adversar de neclintit. Amintirea nefastă a înfrîngerii din „Cupa Davis" planează parcă pe acest teren roşu de plastic. **Pierde net (2-6), după ce văzuse că breakul din primul ghem nu se mai poate reface şi sperînd poate că, dacă începe cu serviciul său, are mai bune şanse în setul decisiv.**

Anticipare salvatoare, căci americanul este dominat la ultimul start. **Smith dă şi semne de oboseală, după efortul său extraordinar de a acoperi întreaga arie a loviturilor trimise peste fileu de Năstase.** Îşi pierde serviciul în ghemul doi (3 pasinguri excepţionale ale lui Ilie) şi este condus apoi cu 3—0. Din acest moment se luminează orizontul pentru Ilie Năstase. Acesta nu-şi mai pierde serviciul (într-un ghem 7 acerb disputat, Smith este necruţător pasat la minge de break) şi avansează irezistibil spre victorie. La capătul **a 2 ore şi 45 minute de joc**, cifrele luminoase ale tabelei de marcaj de la „Blau Grana" anunţă lumii întregi: **NĂSTASE — SMITH 6—3, 6—2, 3—6, 2—6, 6—3!**

BUCHETUL VICTORIEI...

Să reamintim, în succintă recapitulare, coordonatele cifrice ale victoriei obţinute de Ilie Năstase în „Turneul Campionilor": **5 meciuri susţinute — 5 cîştigate; nici un set pierdut pînă în finală (9-0); set-averaj total 12-2; decizie categorică în finalul întîlnirii decisive cu Stan Smith — ultimul set cîştigat cu 6—3 şi ultimul ghem la zero!** Rar s-a văzut în turneele de tenis un învingător mai detaşat.

Ultimele imagini de la Barcelona... După a doua festivitate de premiere, Ilie Năstase vorbeşte în faţa microfonului. Cîteva cuvinte, marcate de emoţie, de oboseala efortului. Dar strălucind de bucuria succesului înscris în palmaresul său şi al sportului românesc.

CLASAMENTUL FINAL AL „TURNEULUI CAMPIONILOR"

1. ILIE NASTASE (România) 5 victorii
2. Stan Smith (S.U.A.) 4 v;
3. Jimmy Connors (S.U.A.) 3 v;
4. Tom Gorman (S.U.A.) 2 v;

5—6. Manuel Orantes (Spania) şi Jan Kodes (Cehoslovacia) 1 v.

7—8. Andres Gimeno (Spania) şi Bob Hewitt (R.S.A.) 0 v.

AGENŢIILE INTERNAŢIONALE DE PRESĂ COMENTEAZĂ VICTORIA LUI ILIE NĂSTASE

Comentînd finala de la Barcelona, corespondentul agenţiei FRANCE PRESSE notează printre altele: **„Românul Ilie Năstase a cîştigat în mod strălucit Turneul campionilor. Partida sa cu americanul Smith a fost de excelent nivel, aprig disputată şi a ţinut viu interesul celor 5000 de spectatori timp de 2 ore şi 45 de minute. Năstase şi-a adjudecat relativ uşor primele două seturi, apoi am asistat la o revenire puternică a lui Smith, dar în setul decisiv Năstase a jucat formidabil şi a încheiat, cu mingi imparabile, partida în favoarea sa".**

„Năstase a jucat mai bine, loviturile sale au fost mai precise, passing-urile splendide şi derutante" — subliniază comentatorul agenţiei REUTER.

„Finala turneului de la Barcelona, scrie comentatorul agenţiei U.P.I., **a fost un festival de tenis în care românul Ilie Năstase şi-a luat o revanşă convingătoare asupra lui Stan Smith".**

Redacţia şi administraţia: Bucureşti, str. Vasile Conta nr. 16; telefoane: centrala 11.10.05, secţia corespondenţi 11.51.09, interurban 72 şi 286; telex: sportrom buc. 180, Tiparul I. P. „Informaţia", Bucureşti 40 368

PROLETARI DIN TOATE ȚĂRILE, UNIȚI-VĂ!

Sportul

ZIAR AL CONSILIULUI NAȚIONAL PENTRU EDUCAȚIE FIZICĂ ȘI SPORT

ANUL XXVIII — Nr. 7257 | 4 PAGINI 30 BANI | Marți 5 decembrie 1972

30 DECEMBRIE 1947-1972

ÎN ÎNTÎMPINAREA ANIVERSĂRII REPUBLICII

SPORTIVII DE LA INDUSTRIA SÎRMEI, PREZENȚI ÎN AMPLA COMPETIȚIE A MUNCII

Acum, cînd 1972 coboară spre ultima filă de calendar, fiecare unitate sportivă a început să-și facă bilanțul, confruntînd realizările cu obiectivele inițiale sau, altfel spus, împlinirile cu aspirațiile. Dincolo, însă, de această retrospectivă, supusă în mare parte legilor matematicii, cluburile și asociațiile sportive mai recurg la una, de altă natură, mai valoroasă în esența ei, pentru că vorbește mai mult de preocuparea pentru om : **aceea de a aprecia cîți dintre sportivi au fost legați organic de producție și cîți „pivoți" din producție au fost apropiați de activitatea sportivă, fie pentru a o cultiva în scopuri de refacere și reconfortare, fie pentru a o ajuta în multiplele sale compartimente.** Iată, de altfel, investigația pe care am căutat să o facem la puternicul club sportiv Industria sîrmei Cimpia Turzii, solicitîndu-l în acest scop pe tovarășul **Ion Stoica**, președintele acestei unități sportive cu vechi tradiții muncitorești.

— La primul capitol, cel care privește integrarea sportivilor în producție și randamentul ridicat al acestora la locul de muncă cît și pe stadion, se cer incluși — specifică interlocutorul nostru — **electricianul de la „Oțelărie", Ioan Fărcaș — căpitanul echipei de popice participantă la recentul turneu final al Campionatelor naționale de la Mangalia, desenatorul proiectant Ioan Văleanu — jucător și instructor al echipei de volei, Mircea Liviu — fundașul central al echipei noastre de fotbal ce funcționează în divizia C, electrician la Laminorul III și foarte tînărul Simeon Mihășan — vicecampionul de anul acesta la box juniori categoria 63,5 kg și ocupant al locului II în Cupa U.G.S.R., un sportiv care și-a statornicit locul de muncă la „Electrozi" și caută să cîștige încrederea veteranilor secției. Cît privește „pivoții" uzinei care s-au apropiat de activitatea sportivă, atît pentru a o ajuta în diferitele ei verigi, cît și pentru a sprijini buna realizare a raportului sport-producție, se cer cu deosebire menționați tovarășii ingineri Alexandru Lișcan — șeful secției oțelărie, președinte al secției de fotbal și Nicolae Naciu — de la serviciul metrologic, președintele secției de box, cadre care urmăresc și îndrumă îndeaproape atît comportarea în uzină și viața socială a sportivilor, cît și evoluțiile lor în arenă.**

De altfel, formarea sportivului ca respectată persoană socială este, la „Sîrma", o preocupare veche, la realizarea ei concurind atît factorii desemnați anume, cît și atmosfera foarte propice născută din școala severă dar extrem de nobilă a muncii desfășurată aici, în titanul industriei grele care angrenează, în fluxurile lui, aproape jumătate din locuitorii orașului care îl găzduiește, Cimpia Turzii. Un flux de hărnicie și energii accelerat acum, în preajma marii sărbători a poporului, jubileu în cinstea căruia secțiile uzinei își fac o datorie de onoare din a anunța zilnic noi depășiri de plan sau încheierea sarcinilor de producție pe 1972. Trei dintre ele : Trăgătoria de metale neferoase, Fluxul de suduri și Electrozii au și raportat, de altfel, împlinirea obligațiilor de plan pe 1972.

Dar, deși atenția și întreaga capacitate de muncă sînt îndreptate acum, în aceste zile fierbinți ce preced sărbătoarea Republicii, către realizarea înainte de termen a tuturor indicatorilor de plan, cît și a angajamentelor suplimentare luate în cinstea zilei de 30 Decembrie, activitățile sportive înscrise pe agenda făurarilor de la Industria sîrmei, sînt mai numeroase ca oricînd, fapt ce confirmă încă o dată atașamentul manifestat aici față de o activitate în care ei au descoperit un aliat prețios, cît și preocuparea de-a întîmpina marile sărbători ale poporului cu întreceri sportive de largă cuprindere.

Nușa DEMIAN

ÎNTRECERI SPORTIVE ÎN CAPITALĂ

Șase echipe de hochei pe iarbă s-au întrecut recent în competiția „A 25-a aniversare a Republicii".

La capătul unor partide interesante, trofeul a revenit formației Luxor (instructor Florian Guță) care a acumulat 9 puncte. În clasamentul golgeterilor pe primul loc s-a clasat I. Alexe (Luxor) cu 23 goluri, urmat de M. Văzoiu (Electra) 17 și T. Calată (Luxor) — 12.

PRIMUL CROS ÎN NOCTURNĂ

La Tîrgul Secuiesc a avut loc, în cadrul programului de manifestări organizat în cinstea aniversării Republicii, o competiție cu totul inedită. Mii de cetățeni ai orașului au urmărit un cros în nocturnă, organizat de Consiliul orășenesc pentru educație fizică și sport în colaborare cu centrul de atletism al asociației sportive „Tractorul".

Întrecerea s-a desfășurat pe cinci categorii de vîrstă, prilejuind curse foarte atractive. Iată învingătorii : **Ana Turoczi** (fetițe, cat. a II-a), **Edith Vinkler** (fetițe cat. I), **Erzsbet Ambrus** (junioare III), **Ibolya Badi** (junioare II), **Maria Szakacs** (junioare I), **Csaba Peter** (băieți II), **Jozsef Bene** (băieți I), **Levente Szocs** (juniori IIII), **Sandor Laszlo** (juniori II) și **Jeno Kovacs** (juniori I).

Succesul înregistrat i-a determinat pe organizatori să facă această competiție tradițională.

St. FARKAS-coresp.

În curînd jucătorii de hochei pe iarbă din Capitală vor participa la o altă întrecere, care va fi dotată cu „Cupa de iarnă".

★

În cinstea aniversării Republicii, asociația sportivă a Întreprinderii poligrafice „Fabrica de timbre" va organiza, în colaborare cu Comitetul U.T.C., „Cupa 30 Decembrie" la tenis de masă și șah. La întrecerile de tenis s-au înscris peste 50 de salariați, iar la șah 30. Această acțiune are menirea de a marca și alte două evenimente : Centenarul fabricii și „Ziua tipografului".

N. DUMITRU

IMPORTANTE DEPĂȘIRI ALE PLANULUI DE PRODUCȚIE

Tot mai multe unități industriale din județul Dolj raportează îndeplinirea înainte de termen a planului anual, a sarcinilor asumate în cinstea aniversării Republicii.

Astfel, la Fabrica de acetat de vinilin monomer a Combinatului Chimic Craiova, harnicul colectiv de muncitori, ingineri și tehnicieni a reușit să obțină 272 de tone monomer peste angajamentul anterior luat în întrecerea socialistă. Realizarea este și mai prestigioasă dacă ținem seama că majoritatea produselor sînt destinate exportului.

La Uniunea județeană a cooperației meșteșugărești, planul producției marfă a fost depășit cu peste 11 milioane lei la livrările de mărfuri pentru fondul pieții, și cu aproape 17 milioane, la livrările către diferiți beneficiari. În acest fel au fost obținute 4 milioane lei beneficii peste plan.

Importante realizări sînt de semnalat și la planul de export, unde s-a înregistrat un spor de peste 80 000 lei valută.

ȘT. GURGUI — coresp. județean

Programele demonstrative ale studenților de la I.E.F.S. sînt întotdeauna model de precizie, eleganță, măiestrie.

I.E.F.S.—50

Cu o jumătate de secol în urmă, în „casa cu iederă" din Dealul Spirii se deschideau primele cursuri universitare de pregătire a cadrelor de specialiști în domeniul educației fizice și sportului.

Începuturi...

Avem în față cîteva notații de istorie, aparținînd prof. univ. dr. **Leon Teodorescu**, rectorul I.E.F.S., care ne reamintesc — printre altele — dimensiunile primelor decenii de activitate.

În 1922, pe poarta Institutului intrau... 14 studenți ! Au urmat ani de căutări, uneori cu satisfacții, dar cel mai adesea cu neîmpliniri pentru că lipsea aproape total sprijinul oficialităților, nu existau baze și instalații sportive. A fost chiar un moment în care, pentru a evita desființarea, Institutul a trebuit să vîndă și să ipotecheze cea mai mare parte din bunurile de care dispunea. Tristă și semnificativă amintire...

Astăzi, Institutul de educație fizică și sport își sărbătorește semicentenarul prezentînd un bilanț ale cărui străluciri au apărut abia după Eliberare, cînd partidul nostru a conferit mișcării sportive, în general, importante valențe sociale și totodată un sprijin permanent și multilateral.

Răspunzînd cu entuziasm sarcinilor încredințate de partid, cadrele Institutului pregătesc un număr tot mai mare de specialități, profesori de educație fizică, antrenori, activiști sportivi. Odată cu începuturile de afirmare internațională ale sportului românesc, Institutul de educație fizică și sport își sporește răspunderile, considerîndu-se obligat să contribuie la valorificarea aptitudinilor și talentului de care dau dovadă tinerii studenți. De-a lungul anilor, sînt pregătiți admirabil sute de performeri, laureați ai marilor competiții de atletism, baschet, volei, tir, canotaj, patinaj artistic, schi... Îi știm pe toți, i-am aplaudat pentru victoriile lor strălucite, realizate sub culorile I.E.F.S.-ului sau ale echipelor reprezentative ale României. Amintirea performerilor din anii trecuți ca și prezența celor de astăzi înseamnă mult în amplul bilanț al acestui semicentenar. Aceleași gînduri și calde aprecieri dacă vom trece în revistă șirul lung al specialiștilor de renume care, în tot acest răstimp, au adus și aduc o importantă contribuție la progresul sportului românesc și chiar al celui internațional.

Ne-am obișnuit să-i întîlnim și să-i remarcăm, cu bucurie, pe studenții Institutului de educație fizică și sport, peste tot acolo unde se trec cu succes probele hărniciei, pasiunii, abnegației și recunoștinței. Nu ne gîndim doar la obișnuitele imagini

(Continuare în pag. a 3-a)

„CUPA ROMÂNIEI" LA PATINAJ ARTISTIC

Întrecerile pentru „Cupa României" la patinaj artistic, încheiate duminică la Cluj, au constituit o dublă premieră : inaugurarea patinoarului artificial clujean și primul concurs desfășurat după noile prevederi ale regulamentului internațional (cu „program scurt" de figuri obligatorii). Au fost reprezentate secțiile de specialitate ale grupărilor bucureștene, precum și patinatorii de la Olimpia Cluj.

Iată cîștigătorii : Juniori 2 — **Cristian Neagu** și **Roxana Stănișor** (ambii Dinamo) ; juniori 1 — **Cătălin Ioniță** și **Felicia Pelmuș** (Constructorul) ; seniori — **Ion Mircea** și **Anca Tănase** (ambii Șc. sp. 2).

TRADIȚIONALA ANCHETĂ DE SFÎRȘIT DE AN A ZIARULUI NOSTRU

CARE VOR FI PRIMII 10 SPORTIVI ROMÂNI AI ANULUI 1972 ?

Ca în fiecare an, ziarul nostru organizează tradiționala anchetă de sfîrșit de an pentru desemnarea primilor **10 SPORTIVI AI ANULUI 1972,** după gradul de popularitate în rîndurile iubitorilor de sport din țara noastră.

Cititorii noștri **sînt invitați să ne trimită preferințele lor, în ordine de la 1 la 10, fie prin scrisori, fie prin cărți poștale, pe adresa ziarului nostru, cu mențiunea PENTRU CONCURS '72.** Ca de obicei, CITITORII CARE VOR INDICA ORDINEA FINALĂ A CELOR MAI POPULARI 10 SPORTIVI AI ANULUI VOR PRIMI PREMII.

La telefon, ILIE NĂSTASE:

„DEDIC VICTORIA DE LA BARCELONA TUTUROR CELOR CARE AU CREZUT ÎN MINE..."

Ca și anul trecut, Ilie Năstase a încheiat cu o strălucită victorie suita participărilor sale la marile turnee de tenis, triumfînd în „Turneul campionilor" și învingîndu-l pe Stan Smith. Iată-l, fotografiat în timpul pasionantei finale de la Barcelona.

Telefoto : A.P.-AGERPRES

La telefon Bruxelles. Vocea lui Năstase se aude clar. În clipa în care Ilie află că la telefon e Bucureștiul, strigă de bucurie !

— Felicitări, Iliuță !

— Mulțumesc. Sînt nespus de fericit. N-aș fi crezut că pot să-i bat și a doua oară.

— A fost greu ?

— Poate chiar mai greu decît anul trecut. În formula asta cu două serii, fiind nevoit să cîștigi mereu, ești mereu la cravașă.

— Cum te-ai simțit în meciul cu Smith ?

— Am fost foarte relaxat. Nu am un complex Smith. Nu l-am avut și nu-l voi avea. „Cupa Davis" a fost altceva. Nu era Smith cel care juca în fața mea. Era capul meu greu și plin de o teribilă răspundere.

— Connors ?

— Cred că am făcut cel mai bun joc al meu din ultimii ani. Cînd e să intre, intră ! Totul e o chestie de cap, de limpezime, de poftă, de sete, de tot ce vreți.

— Nouă ni s-a părut că ai fost într-o dispoziție atît de bună, încît ai fi putut cîștiga cu 3—0 meciul cu Smith. Am avut impresia că ai avut un moment de slăbiciune la 3—2 și 40—30 în setul III.

— Nu am avut un moment de slăbiciune. Smith a jucat formidabil în acele clipe. Jocul acesta nu depinde numai de tine. Trebuie să admitem că și adversarul poate fi mai bun. E normal să admitem că înfrîngerile nu vin numai după greșelile tale, ci și după reușitele adversarului.

— Ce s-a întîmplat cu Gorman ?

— Am vorbit cu el. A avut primele dureri la 4—3 în setul ultim. Mi-a spus că a cedat meciul ca să nu fie ratată finala. Fără această finală, îmi spunea Gorman, Turneul campionilor ar fi fost un fiasco pentru organizatori.

— De ce a abandonat tocmai la match-ball ?

— Asta nu mai știu. Poate că a vrut și el să demonstreze că e capabil să-l bată pe Smith. Mie mi se pare destul de omenesc.

— Ce proiecte imediate ai, Ilie ?

— Mă însor joi.

— Ești emoționat ?

— Foarte !

— Cînd vii acasă ?

— **Venim** acasă pe la 15, 16 decembrie. Sper să mă odihnesc. E nevoie. Tenisul nu așteaptă. În ianuarie am să reiau **indoor**-ul american. Am să renunț la primele 3—4 turnee. Cred că am să încep cu Omaha.

— Ce plan de... victorii ai ?

Ioan CHIRILĂ

(Continuare în pag. a 4-a)

ȘCOALA SPORTIVĂ NR. 1 DIN GALAȚI DUPĂ 4 ANI DE EXISTENȚĂ

TOATE CONDIȚIILE NECESARE, DAR REZULTATE MINORE!

● Un colectiv de specialiști prea mare pentru cîteva promovări modeste ● Doar 45 de sportivi rămași în activitate din 2 885 de elevi... instruiți !

În continuarea dezbaterilor despre contribuția diferitelor unități sportive de performanță la creșterea rezultatelor, pe măsura condițiilor și a cerințelor, la selecționarea celor mai talentate și mai bine pregătite elemente pentru loturile reprezentative, am întreprins recent un raid-anchetă la Școala sportivă nr. 1 din Galați. Spre deosebire de alte școli sportive vizitate în ultima vreme, în care ne-au fost oferite și numeroase exemple pozitive — de muncă și rezultate, la Galați tabloul lipsurilor a fost dominant.

O scurtă retrospectivă asupra istoriei școlii ne arată că ea a funcționat de la înființare (anul 1952) cu patru secții la care s-au adăugat, mai tîrziu, altele. Toate cu titlul de „experiment" — singurele ceva mai fructuoase, de-a lungul anilor, arătîndu-se a fi cele de înot, atletism și gimnastică. Cu adevărat, însă, existența școlii sportive a început în anul 1968, adică din momentul în care ea a funcționat ca unitate independentă. Ținîndu-se cont de tradiția sportivă a orașului, în funcție de specialiștii existenți, de echipele divizionare din localitate și de condițiile materiale (orientarea teoretică a fost, deci, foarte bună !) s-a hotărît ca atletismul, gimnastica, înotul și, din 1970, patinajul artistic, baschetul, handbalul și voleiul, să constituie domeniile de activitate ale școlii. În prezent, prin înființarea Liceului cu program de educație fizică (septembrie 1972) gimnastica și înotul au trecut sub patronajul acestuia.

Într-o analiză a activității școlii, efectuată în luna mai 1972 de către tehnicieni salariați și specialiști din activul voluntar al C.J.E.F.S. Galați, se consideră că **„din punct de vedere al bazei materiale Școala sportivă beneficiază, se poate spune, de toate condițiile necesare desfășurării unei bune activități".**

În privința specialiștilor, menționăm că, în 1968, **au fost încadrați la Școala sportivă nu mai puțin de 13 cadre didactice (11 absolvenți I.E.F.S. și doi antrenori, dintre care 10 cu normă întreagă și 3 plătiți cu ora),** pentru ca **schema organizatorică a anului 1972 să cuprindă 28 de cadre didactice (21 absolvenți I.E.F.S. și 7 antrenori, dintre care 17 cu normă întreagă, iar 11 plătiți cu ora).**

De-a lungul ultimilor patru ani de funcționare au fost instruiți aici nu mai puțin de 2885 elevi.

Din simpla trecere în revistă a acestor constatări și date se poate aprecia că **Școala sportivă nr. 1 a**

Radu TIMOFTE

(Continuare în pag. a 3-a)

GH. MÎINEA — DOUĂ NOI RECORDURI NAȚIONALE LA HALTERE

După cum am anunțat, duminică a avut loc campionatul Municipiului București la haltere, la categoriile 67,500 kg, 75 kg, 82 kg. 90 kg, 110 kg, +110 kg. Cu acest prilej, sportivul rapidist **Gheorghe Mîinea** a stabilit două noi recorduri naționale : 135 kg la „smuls" (v. r.132,500) și 300 kg la total (v. r. 295,500).

Iată cîștigătorii în ordinea categoriilor și rezultatele la totalul celor două stiluri : **Șt. Alexandru** — Steaua (205 kg), **Gh. Gîrdea** — Olimpia (250 kg), **Gh. Mîinea** — Rapid (300 kg), **Gh. Stoicescu** — Steaua (275 kg), **Gh. Teleman** — Olimpia (280 kg), **I. Vlădăreanu** — Olimpia (255 kg).

Doriți autografele lui ILIE NĂSTASE și ION ȚIRIAC ?

Nimic mai simplu...

ALMANAHUL SPORTUL '73 le-a obținut pentru dv. pe o fotografie în culori.

ALMANAHUL SPORTUL '73 o lectură plăcută, utilă, interesantă.

Peste 280 de pagini bogat ilustrate, în culori

ALMANAHUL SPORTUL '73.

Astă-seară, la Cluj, în meci revanșă, la handbal feminin

ROMÂNIA — R. F. a GERMANIEI

Astă-seară, începînd de la ora 19, Sala sporturilor din Cluj găzduiește partida revanșă de handbal feminin dintre reprezentativele României și R.F. a Germaniei.

După cum se știe, în primul joc, disputat la Timișoara, victoria a revenit echipei noastre, dar oaspetele s-au dovedit adversare redutabile, așa încît meciul revanșă este așteptat cu mare interes.

Partida va fi condusă de arbitrii iugoslavi Vl. Șimanovici — M. Valcici.

DUPĂ 16-imile „CUPEI ROMÂNIEI" LA FOTBAL

TREI CONCLUZII ȘI O... ÎNTREBARE

Progresul — Petrolul 1—1, un meci de șah... etern. Foto : S. BAKCSY

Să începem comentariul 16-imilor Cupei cu o simplă și necesară recapitulare a consecințelor directe, determinate de rezultatele înregistrate pe teren și privind echipele din primul eșalon divizionar: cinci dintre acestea (Steagul roșu, Jiul, Universitatea Craiova, A.S.A. și C.S.M. Reșița) eliminate, aproape fără drept de apel; alte cinci (Rapid, U.T.A., Petrolul, C.F.R. Cluj și Farul), beneficiare ale unor prevederi regulamentare avantajoase care le asigură calificarea, în dauna unor formații de categorii inferioare, acestea din urmă fiind, de fapt, învingătoarele morale ale întîlnirilor respective; trei echipe (Steaua, — specialistă a Cupei, F. C. Argeș — campiona țării și Sportul studențesc), cîștigătoare la limită și cu multe emoții : trei promovate în etapa „optimilor", fără probleme și la nivelul corespunzător treptei competiționale pe care o reprezintă: Dinamo, Sport Club și Universitatea Cluj.

Și acum concluziile. Prima, aparent satisfăcătoare, dar numai din punct de vedere cantitativ, ar fi aceea că **reprezentantele primei noastre divizii dețin, totuși, în următoarea fază a Cupei, 11 din cele 16 locuri** rezervate candidaților în spectaculoasa cursă de cîștigarea trofeului.

O a doua concluzie, mai puțin îmbucurătoare, se referă la faptul că — în ciuda unui așa-zis interes în jurul ideii de senzațional și surpriză a competiției K.O. — **unele rezultate, obținute de cîteva dintre formațiile divizionare A, ni se par în flagrantă contradicție cu poziția acestora în fotbalul nostru și cu pretențiile pe care fiecare dintre ele le eminte în diferite împrejurări.** Și aici este vorba, mai întîi, de înfrîngerea categorică și puțin onorantă pentru Universitatea Craiova, în fața unui Metalul București, care, an de an, pierde dar și ridică, jucători de valoare, rămînînd la fel de serioasă și ambițioasă în competiție. Greu de explicat sînt de asemenea și eșecurile suferite de Jiul — una din revelațiile acestui sezon — și de A.S.A., în fața unor adversari inferiori cu două trepte competiționale. Surprinde neplăcut și norocoasa calificare a Rapidului — deținătoarea trofeului — la Sinaia, și a U.T.A.-ei neputincioasă în a depăși pe Autobuzul, formație care, în Divizia C, pune, de regulă, mai puține probleme Celulozei Călărași, liderul seriei respective. Invită la reflecții și dificultatea cu care au fost obținute victoriile Stelei la Lupeni și a Argeșului, la Pașcani.

De aici, o a treia concluzie, de astă-dată sub calificativul de mulțumitor, care pare să întărească constatările noastre anterioare, potrivit cărora **în ultima vreme se manifestă tot mai mult tendința**

Mihai IONESCU

(Continuare în pag. a 3-a)

BASCHET

SĂPTĂMÎNA ACEASTA

TREI MECIURI ÎN CADRUL C.C.E. ŞI CUPEI CUPELOR

După cum se ştie, cele mai bune echipe de baschet ale României susţin, săptămîna aceasta, primele meciuri ale celui de al doilea tur al competiţiilor europene rezervate formaţiilor de club. Debutul îl face Steaua care joacă astăzi, în cadrul Cupei cupelor, la Anvers cu Racing Ford (arbitri : G. Vittolo — Italia, G. Pastor — Iugoslavia). Returul va avea loc în ziua de 14 decembrie, la Bucureşti.

Celelalte trei team-uri îşi susţin întîlnirile la Bucureşti, oferind amatorilor de baschet prilejul să urmărească întreceri de mare interes. Iată programul partidelor : **MIERCURI, sala Dinamo, ora 20 :** Dinamo — Akademik Sofia în cadrul C.C.E. (arbitri : I. Uyguci — Turcia şi Fr. Walz — Austria), returul la 12 decembrie ; **sala Constructorul, ora 18 :** I.E.F.S. — Slavia Praga în cadrul Cupei cupelor la fete (arbitri : V. Kostin — U.R.S.S. şi S. Kezebier — R.D. Germană), returul la 13 decembrie ; **JOI, sala Giuleşti, ora 19 :** Rapid — Vozdovac Belgrad în C.C.E. la fete (arbitri : V. Kostin — U.R.S.S. şi S. Stoianov — Bulgaria), returul la 14 decembrie.

★

Săptămîna aceasta se va disputa şi etapa a IV-a — intermediară — a diviziei feminine A. Vor avea loc meciurile Voinţa Bucureşti — Politehnica (miercuri în sala Dinamo, ora 18,30), Constructorul — Sănătatea Satu Mare (joi în sală Constructorul, la ora 16). Universitatea Timişoara — Voinţa Tg. Mureş. Întîlnirea Universitatea Cluj — Rapid s-a jucat, iar cea dintre I.E.F.S. şi Crişul a fost amînată pentru ziua de 8 ianuarie.

SE MAI PRIMESC ÎNSCRIERI PENTRU FESTIVALUL DE MINIBASCHET

• Tradiţionalul Festival de minibaschet se pare că se va bucura şi în acest an de un mare succes. Pînă acum, au fost primite cereri de înscriere la finalele pe zone din partea unor echipe din Bacău, Gheorghieni, Suceava, Tîrgovişte, Călăraşi, Sibiu, Ploieşti, Braşov, Cîmpulung Moldovenesc şi din Bucureşti. Desigur, însă, pînă în ziua de 10 decembrie (ultima în care se mai primesc înscrieri) federaţia va primi şi alte solicitări de admitere la finalele pe zone dintre 26 şi 28 decembrie. În legătură cu aceste finale, F.R. Baschet aduce la cunoştinţa participanţilor că meciurile se vor juca după noul regulament publicat în lucrarea „Minibaschet" (autori T. Predescu, O. Dimitriu, St. Gheorghiu) apărută, în aceste zile, în editura „Stadion".

• Sancţiuni dictate împotriva unor jucători divizionari : Gh. Tocilă (Ştiinţa Mediaş) — suspendat 1 etapă pentru injurii exprimate în cursul meciului cu Olimpia Sibiu ; M. Turcanu (Academia Militară) — avertizat pentru atitudine ireverenţioasă faţă de arbitri.

Rezultatele diviziei B

În etapa a II-a a turului secund al diviziei B, au fost înregistrate următoarele rezultate : **masculin :** Voinţa Timişoara — Constructorul Arad 85—51 (41—15), Voinţa Zalău — Sănătatea Satu Mare 60—47 (32—28), Mureşul Tg. Mureş — Ciuiana 91—71 (42—38), C.S.M. Iaşi — Rapid C.F.R. Galaţi 62—53 (36—23), A.S.A. Bacău — Politehnica Iaşi 61—84 (18—44), Universitatea Craiova — Olimpia Sibiu 83—55 (35—26), Politehnica Galaţi — Universitatea Braşov 85—61 (44—33), Ştiinţa Mediaş — C.S.M. Reşiţa 105—47 (62—20) ; **feminin :** Universitatea Craiova — Crişul II Oradea 60—37 (36—16), Universitatea Iaşi — Confecţia Dorohoi 103—35 (52—17), I. Pedagogic Tg. Mureş — Universitatea II Cluj 70—20 (36—6), Voinţa Braşov — Voinţa Oradea 82—42 (44—25). Metalul Salonta — Medicina Timişoara 83—59 (42—23), Tomistex Constanţa — Sănătatea Ploieşti 73—42 (39—19), Constructorul Arad — Rapid Deva 51—64 (20—28).

Rezultatele au fost transmise de corespondenţii Şt. Iacob, N. Enache, Gh. Cătrău, C. Gruia, C. Albu, D. Diaconescu, I. Drăgănescu, P. Arcan, M. Bonţoi, V. Ştefănescu, I. Ianeu, Z. Rişnoveanu.

Prin evoluţia sa remarcabilă, Czell (în imagine, recuperînd mingea) a adus un aport substanţial la cucerirea primei victorii a echipei Politehnica Bucureşti în actualul campionat.

Foto : T. MACARSCHI

MODIFICĂRI NEESENŢIALE ÎN CLASAMENTELE DIVIZIEI A

Etapa de duminică a campionatelor naţionale de baschet nu au produs modificări prea importante în ierarhia echipelor. Totuşi, victoria formaţiei feminine Rapid asupra team-ului Politehnicii ieşe în evidenţă faţă de alte rezultate, prin influenţa ce o poate avea în stabilirea clasamentului final. De asemenea, se cuvine a fi remarcat succesul baschetbaliştilor de la Politehnica Bucureşti (primul în actualul campionat), după o evoluţie promiţătoare a majorităţii jucătorilor.

De menţionat că la băieţi, după şapte etape au rămas neînvinse doar două echipe (Dinamo şi Steaua) şi una singură nu a cunoscut satisfacţia succesului (Academia Militară) ; la fete, numai I.E.F.S. se menţine fără înfrîngere, în vreme ce, la polul opus, Constructorul nu a cîştigat nici un meci. Iată, însă, clasamentele la zi :

MASCULIN

1. DINAMO	8	8	0	816—602	16
2. Steaua	7	7	0	633—466	14
3. „U" Cluj	7	6	1	541—447	13
4. I.C.H.F.	8	5	3	532—540	13
5. Univ. Timişoara	8	5	3	536—490	12
6. Farul	7	3	4	435—490	10
7. Voinţa	7	3	4	397—469	10
8. Rapid	8	2	6	491—539	10
9. I.E.F.S.	7	2	5	517—514	9
10. Polit. Cluj	7	2	5	491—513	9
11. Polit. Buc.	7	1	6	490—594	8
12. Academia Militară	8	0	8	467—651	8

FEMININ

1. RAPID	4	3	1	257—234	7
2. I.E.F.S.	3	3	0	239—110	6
3. „U" Cluj	4	2	2	241—234	6
4. Voinţa Buc.	3	2	1	242—184	5
5. Politehnica	3	2	1	210—154	5
6. Univ. Timişoara	3	1	2	177— 87	4
7. Crişul	3	1	2	171—194	4
8. Sănătatea	3	1	2	159—219	4
9. Voinţa Tg. Mureş	3	1	2	174—263	4
10. Constructorul	3	0	3	132—263	3

POPICE

ADNOTĂRI LA „CUPA CARPAŢI"

TINERETUL LA ÎNĂLŢIME...

Loturile republicane de seniori şi juniori sînt supuse la ora actuală unor profunde remanieri. Ne referim, în special, la seniori, unde se observă o adevărată infuzie de tineret. În acelaşi timp este încercat un număr mereu sporit de juniori, susceptibili de a fi selecţionaţi pentru campionatele europene de anul viitor.

Mergînd pe linia prospectărilor, specialiştii federaţiei au invitat numeroşi tineri sportivi la competiţia internaţională „Cupa Carpaţi, desfăşurată la sfîrşitul săptămînii trecute în sala Voinţa din Capitală. În dorinţa de a-i supune pe tineri la un serios test, antrenorii federali **Alexandru Andrei** şi **Ferdinand Popescu** au înscris cîţiva juniori pe foile de concurs ale turneului individual, rezervat seniorilor. Cum s-au comportat speranţele noastre în compania unor nume consacrate în arena mondială ? În graiul lor concis, cifrele înregistrate de majoritatea tinerilor popicari dovedesc preocuparea existentă în multe cluburi şi asociaţii pentru depistarea şi creşterea performerilor de nădejde. Cîţiva dintre aceştia, dornici de afirmare, au depăşit chiar aşteptările şi, lăsînd tracul în vestiare, au reuşit să se intercaleze printre principalii candidaţi la invidiatul trofeu. Astfel, rapidiştii **Vasilica Pinţea** cu 447 p.d. (şi nici o lovitură în... gol) şi **Marin Grigore** cu 969 p.d. au solicitat la maximum pe campionii lumii, **Elena Trandafir** şi iugoslavul **Nikola Dragas**, cunoscutul **Klaus Beyer** din R. D. Germană, maghiarii **Gyorgine Tompa** şi **Istvan Feltein**, campionii ţării noastre **Ildico Grozăvescu** şi **Ilie Băiaş**, precum şi alţi sportivi consacraţi. Aceştia s-au angajat într-o întrecere care s-a soldat cu multe rezultate excelente. Cei doi juniori români şi-au reconfirmat valoarea şi în proba de dublu mixt, unde au surclasat perechi redutabile, numărîndu-se printre laureaţii concursului, cu rezultate remarcabile : **Vasilica Pinţea** — 434, **Marin Grigore** — 914 p.d. În confruntările seniorilor au mai obţinut rezultate de natură să-i bucure aflţi pe antrenorii lor de club sau asociaţie, cît şi pe tehnicienii forului de resort, **Mariana Antuş, Gertrude Apro, Maria Todea, Ana Albert, Bălaşa Mirică, Ioan Ştefucz, Constantin Voicu, Gheorghe Dumitrescu, Alexandru Cătineanu** ca şi alţi tineri aflaţi în plină ascensiune, care bat la porţile echipelor reprezentative. De asemenea, au mai făcut un pas spre selecţionatele de juniori **Eva Litaşi** (410 p.d.), **Elena Genciar** (403 p.d.), **Elisabeta Szilagy** (403 p.d.), **Erica Szasz** (402 p.d.), **Anton Molnar** (910 p.d.), **Ion Paraschiv** (887 p.d.) şi **Valeriu Pişcoi** (872 p.d.), ei fiind animatorii probei rezervată juniorilor. Afirmăm, fără teama de a exagera cîtuşi de puţin, că tineretul a fost la înălţimea „Cupei Carpaţi", intrată în tradiţia marilor competiţii internaţionale.

Se cuvine să subliniem evoluţia admirabilă a unor popicari fruntaşi, care din nou au reprezentat ţara noastră cu cinste. Este vorba de **Ana Petrescu, Ildico Grozăvescu, Ilie Băiaş** şi **Iosif Tismănaru.** Aceştia şi-au onorat pe deplin cărţile de vizită. Nu putem încheia însă fără a aminti, măcar în treacăt, că o serie dintre jucătoarele de bază ale echipei naţionale de senioare, nu au corespuns. Oscilaţiile de formă de la o zi la alta, imprecizia la „izolate", inconsecvenţa în jocul la canalul preferat, iată numai cîteva din carenţele observate în comportarea unor sportive cu vechi state de activitate, ceea ce denotă că nu se respectă întocmai programul de pregătire indicat de federaţie.

Traian ANDRONACHE

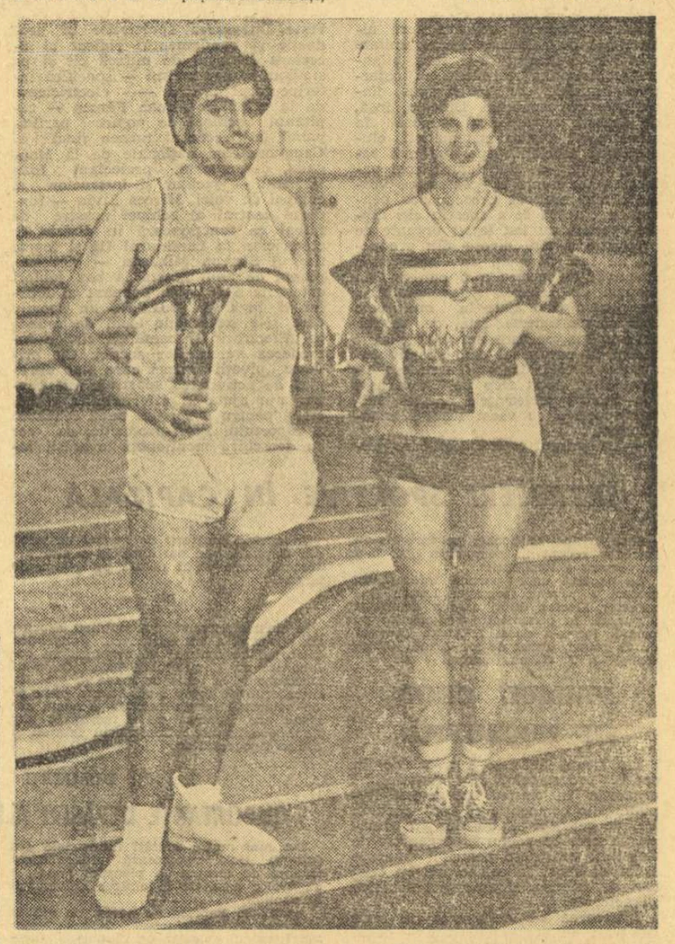

Un moment de neuitat : Ana Petrescu şi Ilie Băiaş fotografiaţi la cîteva minute după premiere cu trofeele cucerite la „Cupa Carpaţi".

Foto : V. BAGEAC

VOLEI

REZULTATE DIN DIVIZIA B

Întrecerile echipelor din divizia secundă au continuat cu etapa a III-a a celui de al doilea tur. În Capitală, în competiţia feminină, Flacăra roşie a pierdut în faţa Universităţii Iaşi cu 2—3 (12, —13, 7, —11, —7). Cu această victorie echipa oaspe rămîne mai departe în disputa pentru întîietate în serie. Întîlnirea a plăcut datorită luptei celor două echipe pentru adjudecarea victoriei. Bucureştencele, fără rezerve de nivelul titularelor, nu puteau obţine mai mult. În schimb, Universitatea, ca şi săptămîna trecută cînd a învins cu acelaşi scor pe Progresul Bucureşti, a demonstrat că este un team valoros. Remarcări : C. Fărimă, Al. Focşa, T. Barboi („U"), C. Predulea, M. Cacoveanu, I. Simionescu (Fl. roşie). Au condus : Al. Dinu şi I. Petrovici. Alte rezultate : Politehnica Galaţi — I.T.B. Bucureşti 3—2 (12, —2, 12, —7, 1) ! !, A.S.E. Bucureşti — C. P. Bucureşti 0—3, Voinţa Constanţa — Viitorul Bucureşti 1—3, Spartac Bucureşti — Dacia Piteşti 3—0, Voinţa Braşov — Progresul Tîrgovişte 3—0 (11, 2, 12), Drapelul roşu Sibiu — Medicina Timişoara 3—0 (9, 9, 7), Universitatea Craiova — Corvinul Deva 3—0, Voinţa Zalău — Voinţa Oradea 3—2 (13, —13, 3, —9, 12), Constructorul Arad — Medicina Tg. Mureş 1—3 (—13, —0, 13, —7).

Rezultate din întrecerea formaţiilor masculine : Petrolul Ploieşti — C.S.U. Piteşti 3—0 (4, 5, 10), Petrolistul Cîmpina — Politehnica Iaşi 0—3 (—12, —11, —7), Relonul Săvineşti — Chimia Suceava 3—1 (10, 5, —14, 10), Politehnica Timişoara — Electroputere Craiova 3—0, A.S.A. Sibiu — Corvinul Hunedoara 0—3 (—9, —5, —5), Silvania S. Silvaniei — Alumina Oradea 0—3 (—10, —10, —10), Ind. sîrmei C. Turzii — C.S.U. Braşov 3—2 (—9, —17, 12, 12, 12), Inst. Pedagogic Tg. Mureş — Explorări Baia Mare 0—3 (—8, —5, —6).

(Rezultatele ne-au fost transmise de corespondenţii T. Siriopol, V. Albu, C. Creţu, C. Novac, St. Iacob, I. Bontoiu, I. Păuş, Ilie Ionescu, V. Popovici, I. Ţonea).

EXEMPLUL BASCHETULUI...

Am relatat, la timp, faptele care au dus la întreruperea meciului masculin Universitatea Cluj — Progresul Bucureşti, disputat la 19 noiembrie în Sala sporturilor din Cluj. Reamintim că, în momentul cînd studenţii aveau avantaj la seturi (2—1), iar echipa bucureşteană conducea cu 2—0 la puncte în setul al patrulea, arbitrul principal, V. Arhire din Braşov, a coborît din scaun şi a refuzat să mai conducă partida din cauza modului cum s-au comportat faţă de el unii jucători şi conducători ai team-ului clujean.

Au trecut mai bine de două săptămîni de la acest incident singular (şi prin aceasta cu atît mai regretabil). Cu toate că la numai cîteva zile după meci, în cadrul federaţiei faptele petrecute s-au discutat — în prezenţa ambilor arbitri ca şi a reprezentanţilor celor două echipe — şi cu toate că lucrurile sînt, acum clare, totuşi hotărîrea pe care F. R. Volei trebuie să o dea întîrzie nepermis de mult. Ceea ce creează premisele unei supărătoare înecheităţi, pentru că în timp ce arbitrul V. Arhire nu a mai condus de atunci nici un meci, ceilalţi „inculpaţi" continuă să fie prezenţi la meciuri, ca şi cînd nimic nu s-a întîmplat! Să înţelegem prin aceasta că vinovăţi de cele întîmplate este numai cavalerul fluierului?...

Întîmplător, o situaţie asemănătoare s-a petrecut la baschet duminica trecută. Ei bine, joi seara, prin hotărîrea F. R. Baschet, vinovaţii au fost prompt sancţionaţi.

De ce trebuie să fie voleiul pe locul al II-lea?

Mircea TUDORAN

TENIS DE MASĂ

C.S.M. CLUJ CAMPIOANĂ PE ECHIPE (masculin)

În cadrul campionatului republican de tenis de masă masculin pe echipe, s-a desfăşurat ultima etapă, care a programat trei partide — două în Capitală şi una în ţară. Încheind victorioasă disputa cu **Voinţa Cluj** (15—2), **echipa C.S.M. Cluj este noua campioană a ţării pe anul 1972.** Pentru stabilirea echipelor clasate pe locurile II—III va fi hotărîtoare ultima restanţă, Politehnica Bucureşti—Voinţa Arad. În momentul de faţă echipa Progresul ocupă locul 2 şi Politehnica locul 3. În caz de victorie campioana de anul trecut, Politehnica, va ocupa locul 2, iar Progresul locul 3 în clasamentul final. Iată rezultatele şi cîteva amănunte de la aceste meciuri : **C.S.M. Cluj—Voinţa Cluj** 15—2. Victoriile au fost realizate de Suciu 2, respectiv Doboş şi Giurgiucă cîte 4, Bozga şi Papp cîte 3 şi de cuplul Giurgiucă—Doboş. În urma acestui succes, echipa antrenorului emerit **Farkaş Paneth** a cucerit pentru a 14-a oară titlul de campioană republicană. Din cele 17 jocuri, C.S.M. a cîştigat 15, pierzînd doar 2 (8—9 cu Progresul Bucureşti în tur, 7—10 cu Politehnica Bucureşti în retur). **(P. Radvanyi-corespondent)**

Locomotiva Bucureşti—Voinţa Bucureşti 9—8. Confruntarea dintre cele două team-uri bucureştene care vizau locul IV în clasamentul final, a dat loc la o dispută aprigă şi interesantă. Partida a debutat sub bune auspicii pentru Voinţa, care a condus după primele trei jocuri cu scorul de 3—0. Momentul psihologic al acestui meci s-a consumat la acest scor. T. Pavel (Locomotiva), dispunînd de Podgoreanu (Voinţa) cu 2—1, după ce acesta din urmă cîştigase primul set şi conducea în cel de-al doilea cu 17—13. În continuare, echipa feroviară reface din diferenţă, reuşeşte să egaleze situaţia şi în final, să obţină o meritată victorie la limită (9—8), ocupînd astfel un onorabil loc IV în clasament. Cel mai bun jucător al învingătorilor a fost Danielis, autor a 3 v, secondat de Gheorghiu şi Păuna, ambii cu cîte 2 v, Tudor Pavel 1 v şi cuplul Danielis—Gheorghiu pentru Locomotiva, respectiv Panait (care terminîndu-şi stagiul militar şi-a făcut o promiţătoare reintrare) şi Bodea, care au obţinut cîte 3 v, Stamatescu 2 v, pentru învinşi. Locomotiva Buc. — Voinţa Arad 12—5. Păuna 4 v, Danielis 3 v, Tudor 3 v, Mihăilă 1 v şi dublu Păuna—Danielis pt. Locomotiva, respectiv Covaci 3 v, D. Moţ 1 v şi Stumper 1 v.

Aurel PĂPĂDIE

LUPTE

ÎN CAMPIONATELE DIVIZIEI A

SCHIMBĂRI SPECTACULOASE ÎN CLASAMENTE

Ultima etapă a campionatelor diviziei A de lupte greco-romane şi libere a prilejuit — cum era şi de aşteptat — partide deosebit de aprige. Nu se putea anticipa însă că la capătul acestora se vor consemna numeroase surprize care au determinat schimbări pe drept cuvînt spectaculoase, în clasamente.

În divizia de lupte greco-romane, doar două echipe din seria Est şi-au păstrat locurile : **Steaua şi Metalul Bucureşti,** calificate pentru turneul final, chiar înaintea ultimei etape. În această serie au fost programate două triunghiulare : Aluminiu Slatina—Steaua—C.S. Piteşti (la Slatina) şi Rapid Bucureşti—Dunărea Galaţi—IPROFIL Rădăuţi (la Bucureşti). Atît unul cît şi altul aveau o importanţă deosebită pentru aproape toate echipele. Cel de la Slatina urma să stabilească a treia formaţie ce va participa la turneul final pentru desemnarea echipei campioane — excepţie făcînd doar Steaua ce avea locul asigurat —, iar în triunghiularul de la Bucureşti formaţiile participante luptau toate pentru evitarea retrogradării.

Confruntările de la Slatina s-au încheiat cu un frumos succes al echipei locale în faţa formaţiei piteştene : 21,5—9,5, în urma căruia a obţinut calificarea la turneul final, urcînd de pe locul 5 pe locul 3 în clasamentul seriei. Succesul acestei echipe este cu atît mai merituos cu cît Aluminiu Slatina a promovat anul acesta în divizia A. Aşadar, din seria Est vor concura pentru locurile fruntaşe echipele **Steaua, Metalul Bucureşti şi Aluminiu Slatina.**

Lupta pentru evitarea retrogradării în această serie a stat sub semnul incertitudinii pînă la sfîrşitul triunghiularului de la Bucureşti. Rapid Bucureşti şi IPROFIL Rădăuţi — care se aflau, în această ordine, pe ultimele două locuri — au reuşit să se menţină în divizia A, făcînd o spectaculoasă rocadă cu **Dunărea Tulcea** care, astfel, a retrogradat.

Din cealaltă serie a diviziei de lupte greco-romane, ale cărei confruntări s-au încheiat cu o săptămînă în urmă, s-au calificat pentru turneul final **Dinamo Bucureşti, Progresul Bucureşti şi Vulturii Textila Lugoj,** iar **C.S. Satu Mare** a retrogradat.

În campionatul diviziei de lupte libere — seria Est — echipa clubului bucureştean **Progresul** a avut un finiş impresionant — de pe locul şase, pe cel de al doilea — la egalitate de puncte cu Dunărea Galaţi, dar cu o victorie asupra acesteia (în tur) şi un rezultat de egalitate (în retur). Astfel, formaţia bucureştenilor va participa la întrecerile turneului final (16 17 şi 18 decembrie). Competiţia finală urmînd a fi găzduită chiar de sala din str. Dr. Staicovici, formaţia clubului Progresul se anunţă o adversară redutabilă pentru toate echipele care vor concura la acest turneu. Alături de **Progresul** s-au calificat din seria respectivă, **Steagul roşu Braşov şi Dunărea Galaţi.**

Întrecerile pentru evitarea retrogradării, cu toate că s-au desfăşurat în triunghiularul de la Sf. Gheorghe, n-au putut salva echipa locală, **Autosport,** de la retrogradare.

În seria Vest, formaţiile calificate pentru turneul final — **Steaua, Dinamo Braşov şi C.S. Satu Mare** — şi-au păstrat poziţiile pe care le aveau după penultima etapă. În schimb, formaţia care va retrograda încă nu poate fi cunoscută deoarece, la unele categorii de greutate mai sînt partide restante tocmai între echipele ameninţate, **(Rapid Bucureşti, A.S.A. Braşov şi C.F.R. Timişoara),** restanţe ce se vor disputa la sfîrşitul acestei săptămîni. Ceea ce surprinde însă, este faptul că Rapid — clasată pe locuri fruntaşe la alte ediţii — se află într-o situaţie atît de precară.

Iată şi clasamentele celor 4 serii :

Costin CHIRIAC

GRECO-ROMANE

SERIA EST

1. Steaua	16	10	0	2 324,5—162,5	44
2. Metalul Buc.	16	8	3	5 281,5—214,5	35
3. Alum. Slatina	16	8	1	7 269,5—240,5	33
4. C.S. Piteşti	16	8	1	7 263,5—237,5	33
5. Dunărea Galaţi	16	6	2	8 259,5—270,5	30
6. Rapid Buc.	16	6	2	8 250,5—275,5	30
7. A.S.A. Bacău	16	5	3	8 232,5—277,5	28
8. IPROFIL Răd.	16	6	0	10 235,5—312,5	26
9. Dunărea Tulcea	16	4	2	10 194 —338	26

SERIA VEST

1. Dinamo Buc.	16	16	0	0 530,5— 93,5	48
2. Progr. Buc.	16	12	0	4 291 —233	40
3. Vulturii t. Lug.	16	11	0	5 315 —249	38
4. Crişul Oradea	16	8	0	8 285,5—296,5	32
5. Electroputere	16	7	1	8 259,5—281,5	31
6. Steagul r. Bv.	16	5	2	9 226,5—337,5	28
7. A.S.A. Cluj	16	5	1	10 238 —343	27
8. CFR Timiş.	16	3	4	9 240,5—336,5	26
9. C.S. Satu Mare	16	0	2	14 166,5—402,5	16

LIBERE

SERIA EST

1. St. roşu Bv.	16	15	1	0 307,5—147,5	47
2. Progr. Buc.	16	7	5	4 275,5—227,5	35
3. Dunărea G-ţi	16	9	1	6 289 —265	35
4. C.S. Tîrgovişte	16	9	0	7 334,5—223,5	34
5. Progr. Brăila	16	7	3	6 310 —270	33
6. Dinamo Buc.	16	8	0	8 300,5—306,5	32
7. Tomistex C-ţa.	16	4	3	9 287,5—293,5	27
8. Nicolina Iaşi	16	4	1	11 226,5—335,5	25
9. Autosp. Sf. Gh.	16	3	0	13 169,5—401,5	22

SERIA VEST

1. Steaua	16	15	1	0 349,5—170,5	47
2. Din. Braşov	16	11	3	2 323 —150	41
3. C.S. Satu Mare	16	10	1	5 252 —199	37
4. Mureşul Tg. M.	16	7	0	9 281 —247	30
5. Vult. t. Lugoj	16	6	2	8 272 —295	30
6. Lemnarul Odh.	16	6	0	10 226,5—295,5	28
7. CFR Tim.	16	3	4	9 238 —351	26
8. ASA Braşov	16	4	1	11 198,5—293,5	25
9. Rapid Buc.	16	3	1	12 216,5—339,5	23

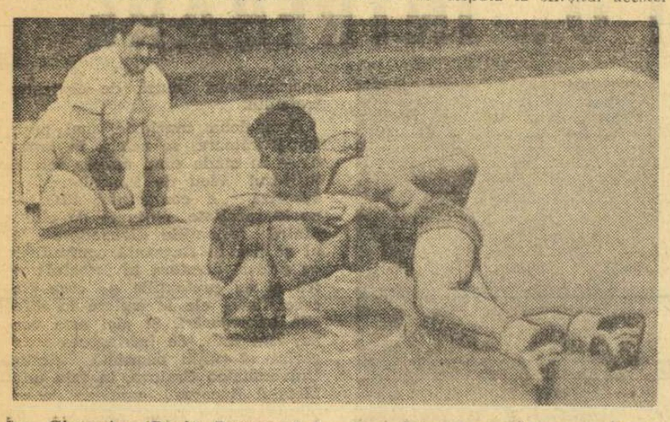

Ion Gheorghe (Rapid Bucureşti) l-a fixat într-un „pod" spectaculos pe Constantin Topîrjan (IPROFIL Rădăuţi), chiar în centrul saltelei. Luptătorul rădăuţean a reuşit, totuşi, să evite tuşul Foto : Dragoş NEAGU

PEISAJUL SPORTIV AL UNEI COMUNE

GOSPODARII DIN BOD

Profesia noastră ne poartă, adesea, pe stadioane, prin săli şi diferite terenuri de sport, multe dintre ele construite după ultimele cerinţe. Altele, chiar de proporţii mai reduse, vădesc şi ele inventivitate şi bun gust, atrăgîndu-i pe amatorii de sport cu un fel de farmec aparte. Dar n-am găsit nicăieri, nici în Capitală, nici în restul ţării, scrise undeva numele aceiora care le-au proiectat şi construit. Şi — să recunoaştem — ele ar merita să fie cioplite în piatră, la loc de cinste, pe poarta principală a diverselor baze sportive. De ce oare să rămînă munca acestor oameni în anonimat ?

Întrebarea stăruia mai puternic ca oricînd în timp ce priveam stadionul din Bod, comună din judeţul Braşovului. Tribune în construcţie, teren de fotbal gazonat şi „încins" cu un gard din rame metalice, pistă de atletism, patinoar natural şi vară „dreptunghiuri" de antrenament, grup social şi vestiare cu încălzire centrală, iată elemente ce impresionează ochiul vizitatorului iar pe reporter îl determină să-i caute pe cei ce se ocupă de activitatea sportivă de aci.

— **Fabrica de zahăr de aici,** ne-a spus preşedintele asociaţiei sportive Victoria Bod, Vasile Ionescu, **s-a extins cu o secţie de tratare a apelor reziduale chiar pe fostul teren de fotbal. Respectînd legile în vigoare, conducerea fabricii a cumpărat de la C.A.P. Hălchiu suprafaţa de pămînt necesară acestui stadion, ce trebuia să înlocuiască terenul dezafectat. Apoi, tot ceea ce vedeţi a apărut din resurse locale, respectivele instalaţii fiind făcute de către membrii asociaţiei noastre în orele lor de răgaz. Mai avem şi alte baze sportive.**

Am vizitat strandul cu apă încălzită şi 20 de cabine, terenurile bituminizate de tenis şi volei, precum şi arena de popice, căreia gazdele intenţionează să-i refacă pistele chiar în această iarnă. Oamenii din Bod îşi amintesc cu satisfacţie de efortul depus pe locurile virane unde au apărut apoi stadionul şi celelalte terenuri de sport : mii de ore de muncă patriotică, prestate cu mic şi mare, la nivelări, la căratul materialelor şi alte lucrări. Tinerii şi virstnicii din această aşezare, au contribuit la îmbogăţirea peisajului sportiv al comunei, în numele dragostei lor pentru exerciţiu fizic şi mişcare. Atleţii, popicarii, fotbaliştii şi alţi sportivi de aci reprezintă cu demnitate culorile asociaţiei lor în concursurile judeţene şi chiar în cele de nivel republican.

— **Dorim,** a reluat discuţia preşedintele asociaţiei sportive, **ca pînă la primăvară să terminăm tribunele şi instalaţia de nocturnă. Am montat stîlpii pentru susţinerea reflectoarelor, iar inginerul electronist Petre Georgescu lucrează în mod voluntar la confecţionarea unei staţii de amplificare. V-am ruga să mai veniţi pe la noi la vară, cînd totul va fi pus la punct şi vom putea organiza o duminică polisportivă, care va începe dimineaţa şi se va încheia la lumina reflectoarelor.**

Am primit cu dragă inimă invitaţia. La despărţire i-am sugerat amabilei gazde ideea de a ridica, la loc de cinste, un panou de onoare cu numele acelora care s-au distins în mod deosebit în această frumoasă realizare din comuna lor.

Traian IOANIŢESCU

HIPISM

S-A ÎNCHIS SEZONUL

Ultima reuniune a sezonului, desfăşurată, o bună parte pe burniţă, n-a fost totuşi o întîlnire hipică fără merite. E adevărat că în multe curse au cîştigat şi cai cu şanse profund neconvingătoare. Totuşi, subscriem că fiecare cursă a fost sincer susţinută pentru că s-au luptat mulţi concurenţi, o parte fără şanse şi alţii cu şanse, cu împreună, să se afle la sosire ! Că la încheierea staţiunii, remarcăm că dacă pe alocuri au fost rezultatele normale, cele ce s-au înregistrat au fost, în primul rînd produsul unor greşeli, neintenţionat efectuate. Mai mult, acestea au fost comise fără efectul scontat, din simbiţia de a cîştiga. Un alt element esenţial al reuniunii a constat din întrebarea : cine va fi campionul driverilor noştri ? Întrebarea şi-a găsit un răspuns clar, previzibil — în parte — Gh. Tănase. A învins într-adevăr cel mai bun. În îndelungatul lui duel cu Marcu, ieri s-a desprins categoric, dar aprecieri, deopotrivă de elogioase le merită învingătorul ca şi învinsul.

În continuare dăm configuraţia clasamentelor : **ANTRENORI : Gh. Tănase, 39, I. Avram 33, Tr. Marcu 32 etc. DRIVERI :** Gh. Tănase 32, Tr. Marcu 29, Gh. Avram 22, M. Şeţănescu 19, N. Gheorghe şi I. Oană 18, Tr. Marinescu 17 etc. Ca etaloni, pe primul loc s-a clasat Bosfor 57 v, Vals 46 v, Săltăreţ 44 v etc. Dar despre toate astea rămîne să ne ocupăm în comentariile următoare.

REZULTATELE TEHNICE DE DUMINICĂ : **cursa I :** Creol (N. Gheorghe) 33,4, Karlinga simplu 3, ordinea 30, **cursa a II-a** Orfelina (D. Toduţă) 31,9, Tăntal, Dansator, simplu 29, event 135, ordinea închisă, ordinea triplă 1006, **cursa a III-a** Begonia (Gh. Tănase) 32,7, Hemon, Figurel simplu 5, event 136, ordinea 30, ordinea triplă 596 ; **cursa a IV-a** Perja (Gh. Tănase) 32,8, Veranda, simplu 4, event 18, ordinea 20 ; **cursa a V-a** Formula (Gh. Tănase) 30,4, Habar, Seruet, simplu 10, event 19, ordinea 171, ordinea triplă 593 ; **cursa a VI-a** Calippa (Ir. Marcu) 30,9, Harleta, simplu 7, event 69, ordinea 73 ; **cursa a VII-a** Huluba (I. Georgescu) 30,5, Jofra, Evadat, simplu 2, event 60, ordinea 85, ordinea triplă 248 ; **cursa a VIII-a** Fracţia (M. Simion) 37,4, Rambleu, simplu 7, event 39, ordinea 75.

Pariul austriac s-a ridicat la suma de lei 25 335 şi s-a închis. Retrageri : Hazliu.

Niddy DUMITRESCU

SCRIMĂ

NOILE PROMOVATE ÎN DIVIZIA A

Campionatul de scrimă al diviziei B, încheiat duminică la Bucureşti, a pus pe picior de egalitate echipele din Capitală şi cele din restul ţării în ceea ce priveşte promovările în divizia A. Proba de floretă s-a soldat, cu succesul trăgătorilor de la **Politehnica Iaşi** (antrenor N. Pufnei) şi al trăgătoarelor de la **Medicina Tg. Mureş** (antrenor A. Kakucs). Acestea din urmă, aflîndu-se la egalitate de puncte cu Şcoala sportivă nr. 1 Bucureşti, s-au bucurat de mieul dar extrem de preţiosul avantaj a 5 asalturi cîştigate în plus faţă de formaţia bucureşteană (şi nu cum s-a anunţat) aşa încît medicinistele au revenit în prima divizie. Ele au beneficiat de experienţa consacratelor S. Szaplonczay, S. Orban şi L. Briscan cărora li s-au adăugat tinerele Erszebet şi Maria Szöcs.

La sabie şi spadă, aşa cum am anunţat, campionatul a consacrat superioritatea echipelor bucureştene **Viitorul** şi, respectiv, **Clubul sportiv şcolar.** Pentru acesta din urmă, evoluţia în prima divizie pune probleme mai grele deoarece va fi lipsit de aportul a trei din trăgătorii săi de bază : Popa, Manta, şi Zidaru. Primii doi, urmînd să-şi satisfacă serviciul militar vor concura pentru Steaua, iar ultimul este pe cale de a se transfera la I.E.F.S.

CITITORI!

Citind cu regularitate presa, vă informaţi asupra evenimentelor importante din ţară şi de peste hotare.

Avînd abonamente pe întreg anul, vă asiguraţi continuitatea primirii publicaţiilor preferate.

Abonamentele se primesc de către toate unităţile P.T.T.R., precum şi de factorii poştali şi difuzorii de presă.

...şi a bucuriilor pentru toţi, dar mai ales pentru copii. Dintre toate atenţiile, ei apreciază cel mult jucăriile pe care le puteţi găsi în toate magazinele de specialitate.

DUPĂ FLUIERUL FINAL AL 16-imilor CUPEI

ANGELO NICULESCU: „DIVIZIA A, CU MICI EXCEPȚII, SUB ORICE CRITICĂ"

Intrarea în „Cupă" a divizionarelor A a fost așteptată cu nerăbdare. Dar, vorba aceea, nici n-au intrat bine în... horă, și unele dintre „cele mari" au și ieșit din cursă.

Pe marginea jocurilor și rezultatelor de duminică, am făcut o anchetă-fulger în rîndurile unor oameni avizați, pe care i-am întrebat: **CARE E PĂREREA DV. DESPRE „16"-imile CUPEI?** Iată răspunsurile:

Prof. Angelo Niculescu, antrenor federal: „Etapa de „Cupă" de duminică trebuie privită prin prisma comportării echipelor de Divizia A, pe care eu o apreciez, cu unele excepții, sub orice critică. De pildă, Petrolul, care, totuși, s-a calificat, n-a arătat decît aspecte ale jocului negativ. Constat cu regret că formațiile din eșaloanele inferioare nu fost acelea care au deținut rolul principal în joc, au avut inițiativa. E de neînțeles această atitudine a jucătorilor de Divizia A. Și în „Cupă" e vorba tot de un meci oficial. M-au surprins neplăcut rezultatele lui Jiul, A.S.A., Steagul roșu, Rapid, Universitatea Craiova. Steaua a scăpat de necaz datorită impreciziei în șut a fotbaliștilor din... Lupeni. În schimb, aș remarca pe Dinamo, care a jucat serios și s-a detașat".

Prof. Mircea Pascu, vicepreședinte al clubului Jiul: „Echipa noastră nu a dat randamentul cel mai bun. În angrenajul formației, lipsa lui Mulțescu a contat, dar asta nu scuză acest insucces. Ca fostă finalistă, și una din revelațiile actualului sezon, Jiul aspira la mai mult. A pierdut printr-un gol înscris în condiții neregulamentare, dar eliminarea are la bază ratarea de noi a patru mari ocazii de gol".

Ilie Savu, antrenor coordonator la Centrul de juniori „Steaua — 23 August": „După mine, cel mai mare dușman al echipelor mai bune au fost timpul și terenul. În aceste condiții, forțele se nivelează. Trebuie să ai jucători de superclasă, și la noi cam lipsesc, care prin acțiuni individuale să destrame apărările aglomerate ale echipelor mai mici, dar mai ambițioase".

Pentru că a venit vorba de timp, de teren și final de sezon, cineva ne argumenta că programarea de duminică s-a făcut cu scopul ca, în vară, Cupa să nu mai scurteze vacanța echipelor, calificate în faza finală. E un punct de vedere pe care noi îl împărtășim.

Iată părerea **antrenorului federal, Cornel Drăgușin:** „Eu, totuși, voi ține seamă de condițiile de joc, care deformează valoarea celor mai tehnici. La Sinaia, terenul mic și noroiul au constituit factori antifotbal. Să nu uităm de avantajul terenului și de rolul publicului, mai cald cu... cei mici, ca și îngăduința unor arbitri față de echipele de categorie inferioară".

L-am rugat pe unul din foștii noștri internaționali să-și spună părerea. E vorba de **Costică Marinescu, azi antrenor la Dunărea Giurgiu.** Iată ce ne-a spus: „Probabil că vă surprinde acel 4—0 al lui Metalul București. Aceasta este o echipă bună, pusă la punct. O cunosc din seria noastră. Totuși, pentru Craioveni, 0—4 e prea usturător. Nici U.T.A. nu se poate lăuda cu ceea ce a realizat. Cred că o exagerată autoîncredere le duc la asemenea comportări pe divizionarele A. Mai e vorba și de o lipsă de interes din partea unor echipe. Formația pe care o antrenez, de pildă, Dunărea, a fost eliminată de Progresul Alexandria tocmai din cauza lipsei de concentrare a unor jucători. Unii fug de efort, alte echipe deabia așteaptă să iasă din „Cupă", să nu mai facă cheltuieli".

În sfîrșit, am dat un telefon la Craiova, la echipa care a suferit cel mai aspru eșec. La club, l-am găsit exact pe cel de care aveam nevoie, prof. **Constantin Cernăianu.** Era supărat, desigur. L-am întrebat, totuși, dacă este părerea sa: Răspunsul a venit imediat: „În prima parte, am jucat bine, dar am ratat opt ocazii rare. La 0—1 am ieșit la joc, ne-am dominat adversarul, dar un contraatac a însemnat 0—2. Apărătorii s-au enervat și pînă la acest 0—4 n-a mai fost mult. Eram tentat să zic ceva de teren și de vreme, dar și adversarii tot în asemenea condiții au jucat. Se pare că Universitatea are un complex în privința Cupei, iar Metalul e al... doilea. Duminică voi vedea dacă acest neplăcut insucces a fost un accident sau nu!"

Constantin ALEXE

Dezinvoltura lui Kun, anihilată de frumoasa dîrzenie a necunoscuților de la Autobuzul. (Autobuzul — U.T.A. 3—3).

Foto: Paul ROMOȘAN

TREI CONCLUZII

(Urmare din pag. 1)

spre un echilibru și spre o nivelare valorică pe plan competițional, realizată nu atît pe seama unor creșteri calitative pe verticală, cît mai ales a unor scăderi în sens invers.

Plecînd de la o astfel de remarcă obiectivă, credem că este logic a ne întreba, acum, în încheiere, **dacă nu cumva actuala prevedere regulamentară privind dreptul de calificare, în caz de egalitate, a echipelor în deplasare, nu are darul să mascheze puțin neputința echipelor de categorie superioară de a se impune cu adevărat în fața celor mai mici.** Pentru că, altfel, dacă nu ar fi așa, am fi avut surpriza și mai neplăcută să vedem, în etapa următoare a Cupei, numai șase dintre divizionarele A. Caz în care, poate că adevărul ar fi ieșit și mai mult la iveală.

ȘAISPREZECIMILE ÎN... ANTITEZE

Deoarece „16-imile" și-au dovedit din nou calitățile de etapă-surpriză a Cupei României, ne-am gîndit să vă oferim cîteva antiteze între actuala etapă și cea similară din ediția trecută.

● Cel mai important aspect: duminică au fost eliminate cinci divizionare A, iar la ediția trecută (5 martie 1972!) au ieșit din competiție 7.

● În schimb, numărul echipelor, care s-au calificat grație regulamentului (la scor egal după prelungiri), a crescut la 5 (Petrolul, U.T.A., Farul, Rapid și C.F.R. Cluj) față de 2 („U" Cluj și Rapid) din ediția trecută. De remarcat „constanța" rapidiștilor: 0—0 cu Minaur Zlatna și tot 0—0 cu Carpați Sinaia (ambele divizionare C).

● A fost înregistrat un progres și la capitolul eficacitate: duminică s-au înscris 43 de goluri (17 gazdele și 26 divizionarele A), față de 35 (16—19) cîte au fost marcate în ediția trecută.

● **Metalul București,** învingînd pe Universitatea Craiova cu 4—0, a doborît recordul **Olimpiei Satu Mare** (3—0 cu Politehnica Iași) privind înfrîngerea la scor a unei divizionare A.

● Iată raportul de goluri înregistrat în disputa gazdelor (echipe din Divizia B, C și campionatul municipal) cu divizionarele A:

B—A: 10—13 (8—5 în ediția trecută),

C—A: 6—9 (8—14).

CM—A: 1—4.

● Și acum, vă prezentăm reușitele celor 32 de echipe de categorie inferioară: duminică au participat 9 divizionare B (3 s-au calificat), în ediția trecută 7 (4), procentul de reușită coborînd de la 57% la 33%; din cele 6 divizionare C, care au evoluat în etapa actuală, s-au calificat 2, în ediția trecută 9 (3), același procent — 33%.

MARGINALII LA CUPA ROMÂNIEI

AL CINCILEA K.O. CONSECUTIV...

De cinci ani, o formație divizionară A din plutonul fruntaș al fotbalului nostru, o echipă cu un lot de jucători de primă valoare (unii prezenți și în loturile reprezentative) și pretenții afișate nu reușește să treacă pragul 16-imilor „Cupa României", capotînd, fără nici o scuză, în fața unor adversari ale căror atu-uri au fost și rămîn ambiția, dăruirea, puterea de luptă.

De cinci ori la rînd, Universitatea Craiova este pur și simplu măturată din a doua competiție a țării de Chimia Suceava (3—4), C.F.R. Pașcani (1—2), Metalul București (0—2), Olimpia Satu Mare (1—2) și, cu două zile în urmă, din nou de Metalul București (0—4!). O fi ea „Cupa" o competiție a K.O.-urilor: **nu credem, însă, să mai existe o altă divizionară A care să părăsească atît de repede și de sistematic o întrecere în care alte echipe — mari și mici — luptă fără menajamente.**

Fără îndoială, există multe cauze care au concurat la eliminarea craiovenilor. Principala ni se pare a fi **SUPERFICIALITATEA** cu care au tratat — de fiecare dată — jucătorii Universității meciurile din „Cupă". Duminică, înaintea confruntării cu Metalul, antrenorul Constantin Cernăianu și-a avertizat în mod serios elevii. Aceștia însă nu l-au ascultat, gafînd nepermis în apărare, ratînd incredibil în atac. Țarălungă a fost exemplul tipic de jucător care s-a menajat tot timpul, părăsind terenul într-un... echipament alb, imaculat! De prisos orice alt comentariu...

Laurențiu DUMITRESCU

RAPORT DE CORNERE: 16-2 PENTRU CARPAȚI SINAIA!

Rapidul este, totuși, o echipă norocoasă! Amintiți-vă că, în ediția trecută a Cupei, primul său adversar a fost, la Zlatna, Minaur, o echipă de Divizia C. Acum, o altă formație din Divizia C, Carpați Sinaia. La Zlatna, n-ați uitat, în 120 de minute de joc Rapidul n-a înscris nici un gol! La Sinaia, nici un gol!... 240 de minute albe! Și, totuși, Rapidul s-a calificat, grație unui regulament nu tocmai echitabil. Rapidul s-a calificat, dar a rămas iar mai mult decît datoare.

Probabil că acum echipa din Giulești este dominată de un profund reflex de apărare, născut de trecutul său legendar, cînd formații ca Forestа Fălticeni, C.I.L. Gherla, ca să nu mai amintim de Arieșul Turda, au adus rapidiștilor numai necazuri. Cel puțin, duminică, la Sinaia, a fost clar pentru toată lumea că Rapidul a intrat în teren să se apere. Dar nu să se apere atacînd! După prima pauză, prejudecata aceasta a fost și mai clară, Bazil Marian întărind redută cu Mușat, înlocuitorul unui mijlocaș. Rapid s-a calificat și duminică, fără să înscrie vreun gol. Dar a trecut pentru această bucurie (fără ecou) din primele pînă în ultimele secunde ale celor 120 minute de joc, și numai experiența lui Răducanu, Boc și Pop și devotamentul lui Grigoraș și Mușat au împiedicat cea mai mare surpriză din actualele 16-imi.

Există un element care poate spune foarte multe despre fizionomia acestui joc. Raportul de cornere. 16—2 pentru Carpați Sinaia! Desigur, finalizarea uneia din cele trei mari ocazii ratate de Savu (și nu Neagu, cum greșit a apărut în cronica de ieri) ar fi putut ironiza acest raport de cornere. Dar Rapidul nu a înscris, și aceasta pentru că nici nu prea a încercat să o facă...

Duminică, după infernala luptă de pe „mlaștina de la Sinaia" — pentru care ambele echipe merită toate laudele — giuleștenii se întrebau cum a fost cu putință ca arbitrul să dea drumul jocului pe un asemenea teren. Arbitrul Liga avea să declare că s-a consultat cu delegații celor două formații și că o reprogramare ar fi născut multe complicații legate de teren și de programul de activitate diferit al celor două formații. Giuleștenii nu se întrebau, însă, cum oare, exact pe același teren, Carpați Sinaia, echipă de divizie inferioară, fără nici un nume sonor, reușise să fie superioară duminică deținătoarei Cupei României, care își continuă marșul său frumos în „Cupa Cupelor"

Mircea M. IONESCU

ÎN FINE, FARUL A OBȚINUT — SĂ ZICEM — UN SUCCES!

A trecut aproape o lună de zile de cînd Farului nu i-a mai surîs victoria. La Sibiu, antrenorul Em. Hașoti și elevii săi au intrat, deci, pe teren hotărîți să forțeze puțin mîna soartei potrivnice. Au avut însă de înfruntat o echipă bine mobilizată — și surprinzător, uneori, de armată tehnic dar și, mai ales, un teren imposibil, desfundat chiar dinainte de intrarea rugbyștilor care, în deschidere, l-au „arat" timp de 80 de minute... Pînă la urmă, Farul a avut ciștig de cauză, obținînd însă mai curînd un semisucces: 1—1, după 120 de minute de joc și calificarea în optimile „Cupei". Antrenorul Hașoti era vizibil mulțumit după meci. Scontata „lovitură de bici" asupra moralului echipei părea obținută. În apărare, constănțenii au jucat iarăși bine, dovedind că aici se află forța echipei. Linia de înaintare însă a dat, sîntem siguri, din nou dureri de cap tînărului antrenor constănțean. **În ultimele 6 jocuri, Farul nu a înscris decît două goluri,** primind în schimb cîte unul de meci! Să fie oare numai moralul, serios zdruncinat de la meciul cu Rapid, de vină? Dacă ar fi așa, surîsul lui Hașoti — chiar așa, discret, în colțul gurii — ar fi o promisiune pentru etapele ce urmează. Rămîne însă de văzut cît de mult se va schimba jocul propriu-zis, pentru că Farul, așa cum a evoluat la Sibiu, nu numai că putea pierde, dar parcă era și normal să o facă! Și pentru că Farul beneficia de avantajul regulamentului, am putut asista la niște prelungiri cam curioase: echipă gazdă, de categorie inferioară, în doar 10 oameni (Sérfőző fusese eliminat, cam ușor, de arbitrul Anderco) ataca continuu, iar divizionara A se apăra, pentru a păstra meciul nul! Succesul este, deci, cam îndoielnic...

Dumitru GRAUR

PROGRESUL LANSEAZĂ O NOUĂ GENERAȚIE

Nu-l mai văzusem de mult pe jucătorii echipei Progresul într-o confruntare oficială. Locul pe care îl ocupă în clasamentul seriei I-a a Diviziei B este edificator în privința valorii actuale a echipei, spun unii dintre suporteri.

I-am urmărit pe alb-albaștri în partida de Cupă cu Petrolul. Impresia pe care au lăsat-o, a fost totuși una dintre cele mai bune. Am văzut o formație cu totul schimbată în bine, față de cea cu care ne obișnuisem în edițiile trecute ale campionatului. O formație fără prea multe nume de rezonanță, compusă din elemente tinere, fără veleități, dar, dornice de afirmare, care au jucat cu multă ambiție și însuflețire. La Progresul — în fine — s-a renunțat la obișnuita goană după vedete. În afara „veteranilor" Mândoiu și V. Popescu, și a cunoscutului Dudu Georgescu, întîlnim nume noi, nume care, cu siguranță, în viitorul apropiat vor descreți frunțile suporterilor din Cotroceni.

Condurache, Bora, Bartales, Matei, iată, „mînjii" Progresului, cărora abia le-a mijit mustața, dar care au făcut risipă de energie, au luptat pînă la epuizare, „arînd" întreaga suprafață de teren, slujind interesele echipei.

La Progresul sînt deci semne bune. Semnele unei mentalități sănătoase, întronată de antrenorul Eugen Iordache și sprijinită de conducerea clubului.

Duminică, Progresul a pierdut calificarea în optimile Cupei. În schimb, a obținut ratificarea programului său de lucru, bazat pe încrederea într-o generație crescută și formată pe arena din strada dr. Staicovici.

Și cine știe, poate că acest nou și generos efort al clubului Progresul, recunoscut prin dragostea pe care o manifestă față de tineri, nu va mai avea soarta generației Beldeanu, M. Sandu, Tănăsescu, Dumitriu IV, Năstase etc., etc., din care s-au înfruptat atîtea și atîtea echipe!...

Gheorghe NERTEA

DOAR ABSENȚA LUI MULȚESCU SĂ FIE DE VINĂ?

Două echipe de A, JIUL și C.S.M. REȘIȚA, eliminate, pe același stadion, la un interval scurt, de 24 de ore, de către formații gălățene, provenind, ambele, din eșaloane inferioare ale fotbalului nostru!

Dînd Cezarului ce este al lui și subliniind încă o dată performanțele „buturugilor mici", Constructorul și, respectiv, F.C. Galați, să nu trecem, totuși, peste... contraperformanțele divizionarelor A; pentru că, dincolo de rezultatele negative (0—1, în ambele meciuri) mai îngrijorătoare ni s-a părut exprimarea lor în teren, cu mult sub nivelul pretins. A JUCAT ÎNTR-ADEVĂR TERN — ÎMBĂTĂ — JIUL, A AVUT O EVOLUȚIE SUBMEDIOCRĂ — duminică — C.S.M. REȘIȚA...

De ce?

Vorbind, mai întîi, despre Jiul, **argumentul invocat de cineva,** la sfîrșit, în cabina formației petroșenene — LIPSA LUI MULȚESCU, un excelent creator (suspendat pentru această partidă) — nu poate explica **doar ea,** o comportare nesatisfăcătoare a întregului ansamblu. Pentru simplul motiv că, acolo, în teren, „11"-le lui Ștefan Coidum mai beneficia de prezența a doi recunoscuți dispeceri, Alexandru Naghi și Libardi, care să-l găsească, eventual, cu mingi bune de gol pe golgeterul Roznai. Dar, ei n-au prea făcut-o.

Cît despre C.S.M. Reșița? Jucătorii ei n-au căutat să scuze eșecul în nici un fel. Erau prea triști, prea închiși în ei, nici nu îndrăzneau să ridice privirea spre antrenor. Și-apoi, ce explicații ar fi putut — ne întrebăm — să rămînă în picioare după o evoluție de-a dreptul penibilă!

Da, hotărît lucru, sîmbătă și duminică, pe stadionul gălățean „Dunărea" „Jiul și C.S.M. Reșița au părăsit o importantă competiție a fotbalului nostru cu capul plecat. Ele au rămas datoare față de numeroșii spectatori prezenți la teren, în ambele zile, față de suporterii lor, față de ...Divizia A, pe care, de astă dată, n-au onorat-o.

G. NICOLAESCU

TOATE CONDIȚIILE NECESARE, DAR REZULTATE MINORE!

(Urmare din pag. 1)

avut, cel puțin în ultimii patru ani, **absolut toate condițiile pentru ca procesul de instruire a noilor generații de sportivi să se poată desfășura la nivelul exigențelor actuale.** Adăugăm că, **numai în anul 1972, bugetul propriu a fost de un milion de lei.**

Cum se oglindesc aceste condiții în performanțe, în promovările spre diviziile naționale, în recordurile înregistrate și în prezențele unor elevi în loturile reprezentative ale României?

★

În momentul de față, Școala sportivă are trei campioni republicani, de juniori III (la atletism), un campion republican (la patinaj artistic) și 10 reprezentanți în loturile naționale de juniori (băieți și fete) la atletism, baschet, volei și handbal. La o analiză mai atentă a acestor cifre vedem că este vorba despre loturile naționale lărgite, iar recordurile de atletism ating un nivel modest. În sprijinul afirmației că nivelul valoric al sportivilor formați aici este scăzut, vin și pozițiile în care se află jucătorii promovați din 1970 și pînă în 1972 la alte echipe: trei handbaliști la Politehnica (divizia B) și unul la Voința (calificări divizia B), un baschetbalist la Politehnica (Divizia B), trei la Rapid C.F.R. (Divizia B) și șase la Liceul nr. 4 (Divizia școlară și de juniori). Li se adaugă (în 1970) o gimnastă, la categoria maestre. Nici pe departe, aceste **promovări nu au avut** (și nici nu puteau să aibă) **rolul binefăcător al impulsionării sportului gălățean spre culmile sportului românesc. Celelalte transferări efectuate s-au adresat în majoritate unor formații sau echipe de valoare modestă, a căror activitate se situează la nivel județean.** De altfel, nici acestea nu reprezintă un număr prea ridicat: **din toți cei 2885 de elevi instruiți de-a lungul ultimilor patru ani, au rămas în activitatea sportivă doar 45!**

★

Iată pentru ce nu putem considera, cu nici un chip, drept satisfăcătoare activitatea Școlii sportive nr. 1 din Galați. Gradul de interes și prestațiile unora dintre profesorii care s-au perindat pe aici, în această perioadă de timp, au fost foarte scăzute, singura lor obligație bine îndeplinită, dovedindu-se a fi doar semnarea statelor de plată. Nu este deci de mirare că directorul școlii, tov. **Ionel Mușat** (și nu putem fi decît de acord cu măsurile luate) a renunțat la serviciile multora dintre ei. Credem totuși că acești ani au fost prea... lungi pentru a putea fi găsiți oameni de nădejde, pasionați și harnici. Un caz negativ, foarte elocvent, îl reprezintă prof. **Ana Lefter,** care, timp de trei ani a efectuat numai selecții fără a reuși, în această perioadă, formarea vreunui element de perspectivă. Dar asemenea îngăduințe față de munca depusă de unele cadre nu s-au manifestat numai pentru astfel de cazuri. S-au constatat și alte inadvertențe, incompatibile cu un program riguros, științific alcătuit, de pregătire a vîrfurilor sportive. Ar putea fi menționate la acest capitol **absențe de la ședințele de antrenament și nerespectări de program** (Gh. Felea) — baschet, Fl. Bănică — handbal), sau **lipsa de exigență a altor profesori față de prezența elevilor lor la ore. S-au înregistrat cazuri** (inot, gimnastică) **în care s-a lucrat doar cu 3—4 sportivi dintr-o grupă întreagă!** Un alt capitol deficitar îl reprezintă selecția. În general, optica asupra acestui proces este greșită: **elevii sînt așteptați să vină, din proprie inițiativă, la școala sportivă, în loc ca elementele cu calități să fie căutate, depistate și selecționate.** Astfel că, din lipsă de material uman sînt menținute în cadrul secțiilor, elemente fără calități și deci, lipsite de posibilități reale de progres. Din acest motiv, echipa de handbal a retrogradat din divizia școlară, iar în cea de baschet mai există jucători care nu sînt dotați corespunzător acestei discipline din punct de vedere fizic (talie, în principal). Toate aceste deficiențe au perturbat serios armonia ciclurilor de pregătire, pierzîndu-se, astfel, un timp infinit de prețios, iar consecințele nefaste nu au întîrziat să apară.

★

Ni s-a afirmat, însă că, de-abia acum școala dispune de un colectiv de cadre didactice închegat, serios și, mai ales, receptiv la inițiativele și recomandările venite de la orice nivel. Și se pare că unele reușite pe care le poate prezenta în 1972 Școala sportivă nr. 1 (deși departe de cerințe), indică un început promițător de ameliorare. De fapt, aceasta este convingerea directorului Ionel Mușat, cu care noi sîntem, în mare măsură, de acord. Rămîne însă, ca rezultatul practic, cel mai bun criteriu de apreciere, să verifice — în cel de-al cincilea an de existență autonomă a Școlii sportive nr. 1 din Galați — această afirmație. Ar fi și timpul...

Pentatloniștii Rolik, Cosma, Olariu și Kihm, împreună cu antrenorii Bruja și Banet, în sală de scrimă

LA „UNIVERSITATEA" TIMIȘOARA, PREGĂTIRI INTENSE LA PENTATLON MODERN PENTRU NOUL AN COMPETIȚIONAL

Cunoscînd dificultățile și valoarea întrecerilor ce se anunță pentru anul 1973, printre care cea mai importantă este Campionatul mondial rezervat juniorilor, pentatloniștii de la Universitatea Timișoara se află de pe acum în febra pregătirilor. Pentru a afla „pulsul" lor, ne-am adresat tovarășului **Ivan Banet,** antrenor coordonator al secției de pentatlon modern, în rîndul căreia se pregătesc cîțiva din componenții vizați pentru teamul românesc.

— Care din sportivii pe care-i pregătiți pot aspira la selecția în echipa reprezentativă a țării pentru competițiile de anvergură ale anului viitor?

— Din cadrul secției noastre, cinci sportivi — Francisc Rolik la seniori, Sorin Olariu, Antoni Kihm, Gheorghe Rolik și Ștefan Cosma la juniori — se află pe lista celor care se pregătesc pentru a fi prezenți în loturile naționale.

— Cum se desfășoară pregătirile pentru noul an competițional?

— Considerăm — ținînd seama de solicitarea celor cinci baze sportive — că avem condiții bune de pregătire, deși pentru călărie ne deplasăm de două ori pe săptămînă la baza hipică din Lugoj. Sala de sport a Universității, bazinul acoperit de la Industria Linii, noul stand de pistol viteză de sub tribuna stadionului C.F.R., toate creează condiții favorabile unei bune pregătiri, superioare anilor 1971/72.

— Din cine este compus colectivul de tehnicieni, care coordonează antrenamentele?

— În prezent pregătirea la scrimă este asigurată de prof. Alexandru Bruja, crosul este îndrumat de tov. prof. Gheorghe Bărută, iar înotul de antrenorii Eugen Nagy și Gheorghe Suhaneck.

— Care sînt principalele caracteristici ale actualului stadiu de pregătire?

— În primul rînd, un volum mare de muncă care atinge în medie 30 de ore de antrenament săptămînal, iar în al doilea rînd prioritate probelor de scrimă și înot, la care am notat deficiențe în sezonul 1972. De asemenea, trebuie să menționăm faptul că începînd de la 1 noiembrie a.c. am început o activitate nouă, și anume pregătirea unor copii (înot și eros) pentru asigurarea schimbului de mîine. Această activitate se desfășoară sub conducerea tov. lector univ. Eugen Nagy.

— Și o ultimă întrebare. Care sînt primele examene ale stagiunii 1973?

— Primul și cel mai important este concursul de selecție din luna martie, dotat cu „Cupa Primăverii" care va avea loc la București cînd se va contura configurația loturilor reprezentative.

Petre ARCAN-coresp.

I.E.F.S. — 50

(Urmare din pag. 1)

care ne întîmpină de fiecare dată pe terenurile, în sălile și laboratoarele Institutului, ci — mai ales — la entuziastele prezențe ale sutelor de studenți și studente de la I.E.F.S. la marile acțiuni sportive închinate, semn al dragostei și recunoștinței, zilelor festive, evenimentelor de importanță istorică în viața poporului și a partidului nostru. Cu mîndrie și responsabilitate cetățenească, studenții și cadrele Institutului de educație fizică și sport participă cu rezultate excelente la nenumărate acțiuni patriotice, manifestîndu-și și cu aceste prilejuri atașamentul față de partid care a creat întregului nostru tineret multiple posibilități de împlinire a celor mai îndrăznețe idealuri de viață.

Aminteam la începutul acestor rînduri că la primele cursuri ale Institutului luau parte 14 studenți! La sărbătorirea semicentenarului de existență a I.E.F.S. să ne oprim, fie chiar numai în treacăt, asupra dimensiunilor de astăzi: **APROAPE 2 400 DE STUDENȚI ȘI STUDENTE, PESTE 180 DE CADRE DIDACTICE, ZECI DE PERFORMERI ÎN LOTURILE REPREZENTATIVE ALE ROMÂNIEI PENTRU CAMPIONATELE EUROPENE, MONDIALE ȘI JOCURILE OLIMPICE, rezultate apreciabile în cercetarea științifică fundamentală și aplicativă de specialitate, concepte metodice originale — în jocurile sportive, sporturi nautice, schi și — mai ales — în domeniul educației fizice școlare.**

I.E.F.S. — 50. Cu prilejul împlinirii semicentenarului: **VIVAT, CRESCAT, FLOREAT!**

PROGRAMUL MANIFESTĂRILOR

MARȚI 5 DECEMBRIE

Cu ocazia sărbătoririi Semicentenarului Institutului de Educație Fizică și Sport se vor desfășura întreceri la mai multe ramuri sportive. Competițiile vor fi onorate de prezența unor sportivi și echipe de la institutele similare din R. D. Germană, Cehoslovacia, Bulgaria etc.

Programul sportiv va avea loc în sala Progresul (str. dr. Staicovici), după cum urmează:

Ora 16: D.H.f.K. LEIPZIG — I.E.F.S. (handbal feminin)
Ora 17,30: I.C.F. PRAGA — I.E.F.S. (volei masculin)
Ora 18,30: V.I.F. SOFIA — I.E.F.S. (gimnastică modernă)

● Tot astăzi, de la ora 9,30, la Casa de cultură a studenților „Grigore Preoteasa", din Calea Plevnei nr. 61, va avea loc ADUNAREA FESTIVĂ prilejuită de sărbătorirea semicentenarului I.E.F.S.

● **Ziarul nostru va oferi „CUPA SPORTUL" echipei ciștigătoare în întîlnirea internațională de handbal feminin.**

MIERCURI 6 DECEMBRIE

Ora 9: Sesiune de comunicări și referate științifice
Ora 11: Vizitarea expoziției retrospective
Ora 12: Întîlnire cu reprezentanții promoțiilor de absolvenți
Ora 16: Spectacol cultural-sportiv la Opera Română.

ÎN ATENȚIA PARTICIPANȚILOR DE LA TRAGEREA EXCEPȚIONALĂ LOTO DIN 5 DECEMBRIE 1972

● Tragerea va avea loc astăzi, la București, în sala Clubului Finanțe-Bănci din str. Doamnei nr. 2, cu începere de la ora 18,30. Tragerea va fi radiodifuzată, iar panoul cu rezultate va fi televizat în cursul serii.

● Depunerea biletelor ciștigătoare se va face astfel:

— pînă sîmbătă, 9 decembrie 1972, la orele 13, în orașele reședință de județ;

— pînă vineri, 8 decembrie 1972, la orele 13, în celelalte localități.

● Omologarea premiilor se va efectua joi 14 decembrie 1972.

● Astăzi este ULTIMA ZI în care vă mai puteți procura biletele pentru tragerea Pronoexpres de mîine, miercuri 6 decembrie 1972. Tragerea va fi televizată direct din Studioul de televiziune, cu începere de la ora 18,35. La această tragere și, în continuare, la toate tragerile obișnuite Pronoexpres și Loto precum și concursurile Pronosport din luna decembrie a.c., participanții pot opta, în cadrul sumei ciștigate, la un autoturism DACIA 1 300 și eventuala diferență în numerar; sau la întreg premiul în bani.

CIȘTIGURILE CONCURSULUI PRONOEXPRES NR. 48 DIN 29 NOIEMBRIE 1972:
EXTRAGEREA I: Categ. 1: 1 variantă a 100 000 lei; Cat. 2: 4,05 a 17 495 lei; Cat. 3: 12,20 a 5 808 lei; Cat. 4: 91,00 a 772 lei; Cat. 5: 187,95 a 377 lei; Cat. 6: 3 991,20 a 40 lei.
REPORT CATEGORIA I: 876 536 lei.
EXTRAGEREA A II-A: Categ. A: 1 variantă (10%) a 100 000 lei; Cat. B: 12,70 a 7 369 lei; Cat. C: 33,20 a 2 819 lei; Cat. D: 2 041 a 60 lei; Cat. E: 141,50 a 200 lei; Cat. F: 3 244,70 a 40 lei.
REPORT CATEGORIA A: 159 546 lei.
Ciștigul de categoria 1 (100%) a fost obținut de FLOREA ASPRA din Rm. Vîlcea, iar premiul de categoria A (10%) de GHEORGHE PAIȘ din Văleni de Munte — Prahova. Ambii ciștigă cîte 100 000 lei sau cîte un autoturism „Dacia 1300" plus diferența în numerar.

La campionatele internaționale de tenis de masă ale Franței

MARI SURPRIZE ÎN PROBELE PE ECHIPE

PARIS, 4 (prin telefon). — Această ediție a campionatelor internaționale de tenis de masă ale Franței, ce se dispută în sala pariziană „Pierre de Coubertin", a început sub semnul surprizelor. Mai puțin în întrecerea echipelor feminine, unde s-au calificat în finală reprezentativele R. P. Chineze și U.R.S.S., și mai mult în cea dedicată echipelor masculine, unde Suedia II (Person, Wijkstrom) a învins U.R.S.S. I (Gomoskov, Sarkoian) cu 3—2, iar Franța (Secretin, Constant) a întrecut cu 3—0 echipa R. P. Chineze (Ho Ciu-pin, Ciu Lan-su). În semifinalele probei masculine pe echipe, Ungaria (Jonyer, Gergel) a învins Franța cu 3—0, iar Suedia (Bengtsson, Johansson) pe Iugoslavia (Stipancici, Surbek) cu 3—1. În finală, deci, Ungaria — Suedia.

În întrecerea feminină, la care a participat și reprezentativa României, **jucătoarele noastre au învins în primul tur Olanda cu 3—0** (Crișan — Heltzel 2—0, Alexandru — van der Helm 2—0, Crișan, Alexandru — Heltzel, van der Helm 2—1), apoi **în sferturile de finală, Suedia cu 3—2** (Alexandru — Anderson 2—0, Crișan — Ratbers 2—1, Alexandru, Crișan — Anderson, Ratbers 0—2, Alexandru — Ratbers 0—2, Crișan — Anderson 2—1). Maria Alexandru acuză o criză de reumatism, în schimb Carmen Crișan evoluează bine, setul decisiv din partida cu Anderson fiind considerat cel mai spectaculos din întrecerile de pînă acum. **În semifinală echipa noastră a pierdut cu 1—3 în fața reprezentativei R. P. Chineze** (Hu Iu-lan — Crișan 2—0, Cian Li—Alexandru 2—0, Hu Iu-lan, Cian Li — Alexandru, Crișan 1—2 și Hu Iu-lan — Alexandru 2—0). **În cealaltă semifinală, U.R.S.S. a învins Cehoslovacia cu 3—0.**

Azi dimineață au început și probele individuale. **La dublu fete, Alexandru și Crișan au învins cu 3—0 pe Huan Hai-pin, Tui Cien-in (R. P. Chineză), iar la dublu mixt Alexandru și Stipancici au întrecut cu 3—0 pe Schoofs, Heltzel.**

HANDBALIȘTII SOVIETICI ÎNVINGĂTORI

MOSCOVA, 4 (Agerpres). — Turneul internațional masculin de handbal pentru premiul ziarului **„Zaria Vostoka"** s-a încheiat la Tbilisi cu succesul selecționatei studențești a U.R.S.S., care a totalizat 6 puncte din 8 posibile. Pe locurile următoare s-au clasat reprezentativa R. D. Germane — 5 puncte, Cehoslovacia și selecționata studențească a României — cîte 4 puncte și R.S.S. Gruzină — 1 punct.

Partidele din ultima zi a competiției s-au soldat cu următoarele rezultate: Selecționata studențească a U.R.S.S. — Selecționata studențească a României 21—15 (10—10); R.S.S. Gruzină — R. D. Germană 19—19 (11—12).

Dubla campioană olimpică de schi, elvețianca MARIE-THERESE NADIG (în foto), va fi prezentă la tradiționalul „Criteriu al primei zăpezi", care începe la 6 decembrie pe pistele de la Val d'Isère, alături de elita mondială a acestui sport.

ÎN TURNEUL DE VOLEI DIN R.D. GERMANĂ

Dinamoviștii bucureșteni pe locul V

BERLIN 4 (Agerpres). — La Leipzig, au luat sfîrșit întrecerile turneului internațional masculin de volei, în care victoria a revenit formației T.S.K.A. Moscova. Aceasta a terminat neînvinsă competiția, totalizînd 10 puncte. Pe locurile următoare s-au clasat echipele SK Leipzig — 9 puncte, T.S.K.A. Sofia — 8 p, Ruda Hvezda Praga — 6 p, (setaveraj 7—12), Dinamo București — 6 p (6—14), Matsuhita Tokio — 6 p (4—14).

În ultima zi a competiției, voleibaliștii de la Dinamo București au întîlnit formația Ruda Hvezda Praga pe care au învins-o cu scorul de 3—2. Alte rezultate: T.S.K.A. Moscova—T.S.K.A. Sofia 3—1; SK Leipzig—Matsuhita 3—0.

sportul în lume

VOLEIBALIȘTII JAPONEZI VOR EVOLUA ÎN EUROPA

În cadrul turneului pe care-l va întreprinde în Europa, selecționata masculină de volei a Japoniei va susține la 20 și respectiv 22 decembrie două jocuri în sala „Pierre de Coubertin" din Paris. Voleibaliștii japonezi vor întîlni în prima partidă echipa Franței, iar în cea de-a doua vor juca împotriva selecționatei orașului Paris.

ȘAHIȘTI ROMÂNI IN TURNEE INTERNAȚIONALE

PALMA DE MALLORCA. — După consumarea a șase runde și a partidelor întrerupte, turneul internațional de șah de la Palma de Mallorca (Spania), are un nou lider în persoana cehoslovacului **Jan Smejkal.** Acesta totalizează 4½ puncte și este urmat în clasament de **Florin Gheorghiu** (România), **Lev Polugaevski** (URSS), **Oscar Panno** (Argentina) și **Viktor Korcinoi** (URSS), cu cîte 4 puncte fiecare, **Iuri Averbach** (URSS), **Ulf Andersson** (Suedia), **Liubomir Liubojevici** (Iugoslavia) și **Karl Robatsch** (Austria) — 3½ puncte etc.

În runda a 6-a, Smeikal l-a învins pe Medina, Korcinoi pe Hug, iar Bellon a cîștigat la Andersson. Florin Gheorghiu (cu piesele albe) a remizat în 27 de mutări cu marele maestru iugoslav Bora Ivkov, rezultat consemnat și în partidele Calvo — Panno, Pomar — Bilek, Liubojevici — Robatsch și Averbach — Polugaevski.

VRNJACKA BANJA. — „Trofeul campioanelor" a continuat cu disputarea partidelor din runda a treia. Campioana mondială Nona Gaprindașvili a obținut o nouă victorie, de data aceasta în dauna șahistei elveține Wetstein, pe care a învins-o în 34 de mutări. Partida centrală a rundei, disputată între Eretova și Aleksandria, s-a încheiat remiză la mutarea a 35-a. Celelalte partide, printre care și Elisabeta Polihroniade — Timmer, s-au întrerupt.

În clasament conduce neînvinsă **Gaprindașvili** (URSS) cu 3 puncte, urmată de **Pihailici** (Iugoslavia) și **Aleksandria** (URSS) — 1½ p și cîte o partidă întreruptă fiecare, **Eretova** (Cehoslovacia) — 1½ p, **Veröczi** (Ungaria) — 1 p (2) etc.

AGENDA SĂPTĂMÂNII

4—10	ȘAH	Turneele internaționale de la Palma de Mallorca (Spania) și San Antonio (SUA); „Trofeul campioanelor" la Vrnjacka Banja.
5	BASCHET	Racing Ford — Steaua București, în turul II al „Cupei cupelor" (masculin), la Anvers.
6—10	SCHI	„Criteriul primei zăpezii", la Val d'Isere.
8—10	TENIS DE MASĂ	Campionatele internaționale ale Austriei.
8—10	TENIS	Finala Cupei europene pe teren acoperit la Madrid.
8—10	HANDBAL	„Trofeul Slansk" (feminin), la Katowice.
10	FOTBAL	Meciuri, în cadrul grupelor preliminare C.M.: Turcia — Luxemburg și Costa Rica — Honduras.
10	VOLEI	T.S.K.A. Moscova — Dinamo București, în turul II al C.C.E. (masculin).

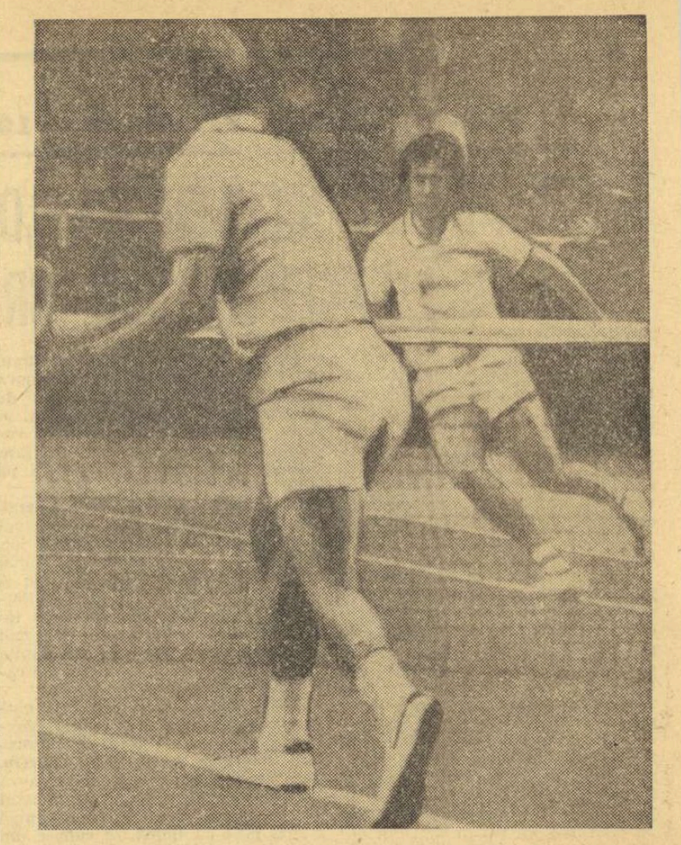

Una din numeroasele „întîlniri" la fileu, între Smith (cu spatele) și Năstase, în marea finală

Telefoto: A. P.-Agerpres

LA TELEFON, ILIE NĂSTASE

(Urmare din pag. 1)

— Nu-mi fac planuri niciodată. Mereu am impresia că voi fi eliminat din primul tur. Te rog să crezi în sinceritatea acestui gînd. Cînd îmi dau seama că am trecut de primul tur, am o mare bucurie. Îmi închipui imediat că seria o să țină. Și, de cele mai multe ori, ține.

— Și „Cupa Davis"?

— Apropo de „Cupa Davis". Vă rog să-mi permiteți să închin această victorie de la Barcelona turtor celor care au crezut în mine după finala „Cupei Davis"... Și, dacă e posibil, vă rog să scrieți că această ultimă victorie aparține în mare măsură părinților mei. Acum, după un an foarte zbuciumat, în care mă străduiesc să alung tristețea zilelor din finala, de la București sînt din ce în ce mai convins că mai avem o șansă în această „Cupă Davis", care ne-a zîmbit de trei ori. Vreau să cred că am să am puterea să mă adun din nou pentru a mă bate în „Cupa Davis", așa cum am făcut-o de atîtea ori. Sper să fiu selecționat în echipa noastră. Dacă se va întîmpla așa, totul va fi bine.

— Crezi, Ilie, că vei figura pe locul întîi în clasamentul mondial al jucătorilor de tenis pe anul 1972?

— Nu cred nimic. Dacă ar fi să mă bazez pe simpatia pe care mi-o acordă comentatorii de tenis, atunci aș putea spune că un asemenea loc pentru mine n-ar fi o surpriză. Dar calculele sînt foarte complicate. După cum vedeți, dacă un jucător care a cîștigat Marele Premiu F.I.L.T., care a triumfat în Turneul campionilor de la Barcelona, care a fost finalist la Wimbledon, și care a mai cîștigat și Forrest Hills-ul nu are certitudinea locului I, atunci trebuie să recunoașteți că e foarte greu, mai ales cînd ești singur contra tuturor. Sîmbătă seară, la Barcelona, cînd am primit statueta, m-am uitat în stînga și-am văzut trei superjucători americani. Îi bătusem pe toți. Anul trecut, la Coubertin, erau alți trei americani: Smith, Richey și Graebner. E firesc, deci, ca numele meu să urce cu greu în vîrf, printre atîția învinși celebri. Repet, însă, dacă m-aș ghida după zîmbetul cronicarilor și al lui Fred Perry, aproape că nu m-ar interesa poziția mea în clasament. Principalul e să te poți bate mereu, într-un joc în care pînă și marile talente se pierd cu ștuțeala serviciilor lui Stan Smith.

— Mult noroc, Ilie!

— Să trăiți, să-mbătriniți!

ILIE NĂSTASE ȘI STAN SMITH INVITAȚI ÎN NOUL CIRCUIT „INDOOR"

NEW YORK, 4 (Agerpres). — **Cu prilejul unei conferințe de presă, care a avut loc la Salisbury (Maryland), s-a anunțat că anul viitor, începînd din luna ianuarie, vor fi organizate în S.U.A. 15 concursuri internaționale de tenis pe teren acoperit. Printre jucătorii care au fost invitați să participe la acest nou circuit „indoor" se numără Ilie Năstase (România), Stan Smith (SUA), Jimmy Connors (SUA), Manuel Orantes (Spania) și John Newcombe (Australia), care au și confirmat că vor lua parte la majoritatea turneelor.**

În cursul lunii ianuarie, sînt programate următoarele concursuri: 3—7 ianuarie la Baltimore; 17—20 ianuarie la Birmingham (statul Alabama); 18—21 ianuarie la Roanoke (Virginia); 24—28 ianuarie la Omaha; 29 ianuarie — 2 februarie Des Moines (Iowa). Între 18 și 25 februarie, la Salisbury sînt programate campionatele pe teren acoperit ale SUA. Tot în cursul acestei luni vor avea loc turnee la Salt Lake City, Kansas City, Bufallo, Hampton, iar în luna martie, printre alte orașe care vor găzdui competițiile figurează New Jersey, Washington, Charleston etc.

DUPĂ TURNEUL FINAL AL C.C.E. LA POLO:

DINAMO BUCUREȘTI A PLĂTIT SCUMP GREȘELILE FĂCUTE ÎNTR-O SINGURĂ REPRIZĂ

BUDAPESTA, 4 (prin telefon de la trimisul nostru special).

Duminică dimineața, în piscina acoperită de pe insula Margareta, dinamoviștii bucureșteni mai puteau aspira la cucerirea „Cupei campionilor europeni" înainte de consumarea ultimei reprize a meciului lor cu Partizan. Ar fi fost cel mai mare succes al poloiștilor români și o meritată performanță a acestor sportivi. Jucînd însă prea hazardat, ei au terminat ultimul act al turneului final cu o înfrîngere care i-a trimis pe a 4-a treaptă a ierarhiei continentale.

Turneul, așa cum am prevăzut la începutul său, a fost extrem de echilibrat, cu partide în care era, practic, imposibil să întrezărești un favorit. De altfel, **Ante Lambașa,** membru în Biroul F.I.N.A. și președinte al E.W.P.C., a confirmat acest lucru în declarația sa: **„Toate echipele au pierdut cel puțin cîte un meci și au trecut prin mari emoții în celelalte. Turneul la care am asistat a însemnat o bună propagandă pentru polo".**

Oricît de paradoxal ar părea acum, cînd privim clasamentul final, Dinamo a avut o șansă de a cîștiga trofeul oferit de ziarul „Sport" din Belgrad. Și dacă nu a reușit acest lucru, nu trebuie să ne gîndim numai la arbitrul J. Dirnweber care — așa cum consideră jucătorii — a stopat echipa bucureșteană în drumul ei spre victorie. Fără îndoială, austriacul, ca și în alte rînduri, a văzut prompt toate neregularitățile poloiștilor români și a închis, uneori, ochii la cele ale adversarilor. De aici, însă, și pînă la a pierde meciul cu Partizan cu scorul de 6—3 (care e departe de a reflecta raportul de forțe între cele două formații), este o cale destul de lungă.

Adevărul — și nu trebuie să ne sfiim a-l privi în față — este că Dinamo, ca de altfel și echipa națională, nu știe încă să joace un meci hotărîtor. Așa cum sublinia și ziarul „Nepsport" apărut duminică, bucureștenii au luptat cu bravură în fața redutabilei formații T.S.K.A. Moscova depunînd, apoi, multă ambiție și în ultimul meci. O dovedește faptul că timp de trei reprize ei au reușit să egaleze de la 0—1 și 1—3, deși adversarii au avut de șase ori om în plus! În final, ei au riscat și au pierdut. D. Popescu a șutat în bară de la „om în plus", poate singurul șut pe care nu ar fi trebuit să-l rateze. Apărătorii au făcut greșeli (ca și în meciurile precedente), iar Frățilă, comițînd un gest nesportiv, a fost eliminat din joc, fără drept de înlocuire. Toate aceste greșeli au fost plătite, în cele din urmă, extrem de scump.

Dacă ar trebui să caracterizăm evoluția dinamoviștilor în turneul de la Budapesta în raport cu posibilitățile actuale ale poloului românesc, ar trebui să acordăm bucureștenilor un calificativ bun. Echipa a avut cel mai bun procentaj la concretizarea situațiilor de superioritate numerică, fiind apreciată de specialiștii prezenți pentru desele momente de joc modern, rapid și variat. Punctul ei slab a fost apărarea. Dinamo a primit cele mai multe goluri (și nu din cauza portarilor), pentru că jucătorii ei, folosind prea mult „zona", nu au știut să efectueze prompt schimbările la marcajul adversarilor din centru și nu s-au concentrat suficient. Din aceste motive, ei au pierdut la limită partida cu O.S.C. Budapesta, au trecut prin mari emoții în jocul cu T.S.K.A. Moscova și au ratat victoria (sau un rezultat de egalitate) în ultima întîlnire, cu Partizan.

Competiția la care am asistat, timp de trei zile, a fost plină de învățăminte privind posibilitățile jucătorilor noștri în comparație cu cele ale poloiștilor sovietici, maghiari și iugoslavi, aflați în elita acestui sport. Asupra acestor lucruri, vom reveni cu un alt prilej.

Adrian VASILIU

VEȘTI DIN ȚĂRILE SOCIALISTE

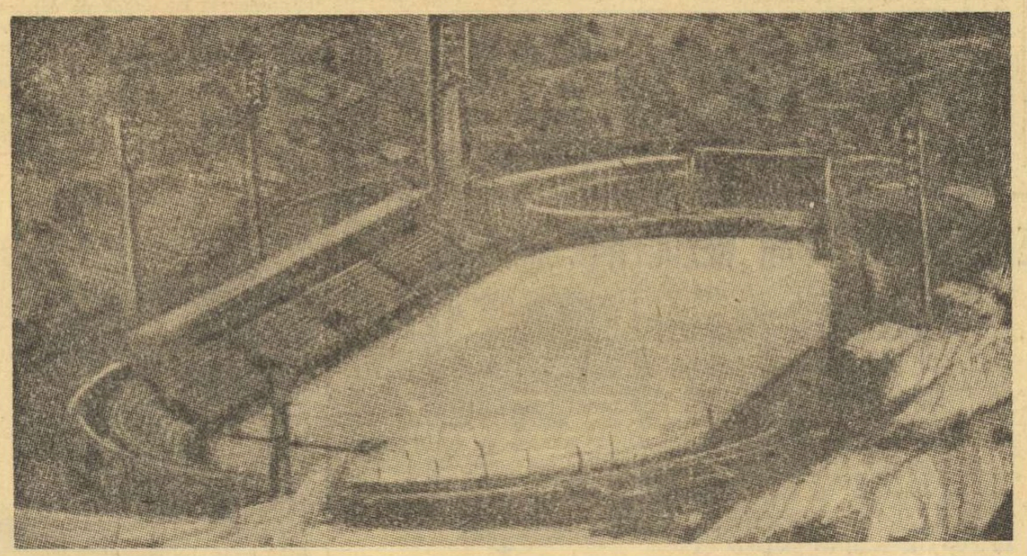

Vedere panoramică a stadionului de gheață „Medeo" din Alma-Ata, impresionantă construcție a sportului sovietic

Foto: TASS

SUCCES, MEDEO!

CĂLDURA MÎINII PRIETENEȘTI

La sfîrșitul toamnei, capitala Kazahstanului, orașul Alma-Ata, a primit unul din cele mai frumoase daruri sportive. Este gata marele complex al sporturilor de iarnă „Medeo", cel mai mare din Uniunea Sovietică, fiind în același timp și cel mai modern, prin amenajările sale multiple. Platforma uriașă de beton, care va constitui în final patinoarul artificial, este gata. Se fac ultimele pregătiri pentru completarea instalațiilor de fabricare a gheții, finisarea dotărîlor de sub tribune și operațiile de branșare a pilonilor de iluminat artificial.

Pentru a da o imagine a dimensiunilor acestui enorm stadion de gheață, putem arăta că instalațiile de frigorifice necesare pentru înghețarea platoului central și diferitelor piste cîntăresc peste 300 de tone. O bună parte din ele au fost fabricate la uzinele de materiale frigorifice din Ucraina. De la începutul acestei luni, complexul sporturilor de iarnă din Alma-Ata va fi deschis marilor concursuri.

Înapoiat recent dintr-o călătorie întreprinsă în Cuba, președintele Uniunii Bulgare pentru Cultură Fizică și Sport, T. Martinski, a comunicat presei că principalul scop al vizitei sale a fost lărgirea și întărirea legăturilor sportive cu această țară. Din numeroasele convorbiri avute cu conducătorii sportului cubanez, s-a reliefat rolul pe care l-a jucat în dezvoltarea potențialului sportiv al primului stat socialist din America, legăturile cu țările frățești și ajutorul acordat de acestea.

Printre cei care au sprijinit dezvoltarea sportului cubanez, un rol însemnat l-a avut Bulgaria. În momentul de față, în această țară se află 9 specialiști bulgari din diferite ramuri ale sportului. De o deosebită însemnătate s-au dovedit întrecerile comune dintre sportivii ambelor țări. În timpul vizitei făcute de conducătorul sportului bulgar în Cuba, a fost semnată o nouă convenție de ajutor reciproc în domeniul relațiilor sportive, între U.B.C.F.S., forul bulgar și I.N.D.E.R. omonimul său cubanez. Prin noul document se prevăd colaborări în domeniile pregătirii sportive a copiilor și juniorilor, schimburi de experiență în vederea marilor competiții, asistență tehnică și experimentală în domeniile dotării și inventarului.

Acordul dintre forurile sportive din cele două țări socialiste a fost încheiat pe o durată de patru ani și oferă perspective de viitor pentru performerii bulgari și cubanezi, ca și în domeniul sportului de masă.

ARIPILE „DELTEI"

Marele succes obținut de echipajele planoarelor poloneze la ultimele campionate mondiale desfășurate de Iugoslavia, au scos la iveală creațiile unui colectiv aparținînd celei mai mari fabrici de planoare din Europa — întreprinderile „Delta" din Belsko-Beala.

Proiectanții-constructori de la „Delta" și-au propus ca în cadrul actualului cincinal să modernizeze cu totul fabricarea planoarelor. Va fi construit un nou corp de clădiri și producția fabricii va crește pînă la 300 de planoare anual. Creatorul planoarelor de performanță „Foca" și „Cobra", inginerul Vladislav Okarmus lucrează în prezent la realizarea unui nou tip de planor cu două locuri. Noua creație va fi de fapt un motoplanor, de o construcție total inedită.

În cei 25 de ani de activitate, fabrica a construit 2 500 de planoare, de 40 de tipuri. O treime din această producție a luat calea exportului.

FINIȘ PASIONANT ÎN FINALA ȘAHIȘTILOR

CE SPUNE „CALCULUL HÎRTIEI"?

Cu patru runde înainte de sfîrșit — o singură clarificare în finala campionatului național de șah: în lupta pentru titlu se află angajați practic trei jucători — **Partoș, Ciocâltea și Ghițescu.** Punctajul lor, după 15 runde, era următorul: **Partoș** 11½, **Ciocâltea** 11 (are o poziție ușor cîștigată în întrerupta cu Follert), **Ghițescu** cu 10½. Diferențe, așadar, minime, o ordine foarte... fragilă, care se poate modifica în urma unei singure partide!

Privind tabelul de turneu, vom constata că — prevăzînd, parcă acest finiș — tragerea la sorți a hotărît ca partida dintre **Partoș** și **Ciocâltea** (primul cu albele) să se desfășoare în penultima rundă, spre a păstra pînă la sfîrșit „suspensul" în privința noului campion. Iată, de altfel, ce „serii" au cei trei candidați:

PARTOȘ: cu Dăneț (a), Follert (n), Ciocâltea (a), Șubă (n);

CIOCÂLTEA: cu Grünberg (n), Șubă (a), Partoș (n), Bondoc (a).

GHIȚESCU: cu Ungureanu (a), Stoica (n), Stanciu (a), Dăneț (n).

După cum se vede, Ghițescu are de întîlnit adversari mult mai dificili, trei dintre ei aflați în prima jumătate a clasamentului. Pentru a aspira la primul loc sau la posibilitatea participării într-un meci de baraj suplimentar, el trebuie să cîștige toate aceste partide. Greu, dar nu imposibil pentru un maestru internațional de forța sa.

La Dăneț, Follert și Șubă, **Partoș** trebuie să realizeze, în mod normal, 2½ puncte, iar la Grünberg, Șubă și Bondoc, **Ciocâltea** este capabil să obțină cel puțin tot atît, dacă nu chiar procentajul maxim. Rămîne, deci, duelul direct dintre cei doi favoriți, de care — în ipoteza unei remize — ar putea profita al treilea, oferindu-se, astfel, o spectaculoasă sosire „cap la cap" și un atractiv meci-turneu.

Dar, toate acestea sînt simple calcule ale hîrtiei, pe care le poate răsturna orice rezultat surpriză. Și, în actuala ediție a campionatului, asemenea rezultate surpriză nu au fost rare. Așa că...

Dintre partidele ultimelor runde am ales pentru fișierul cititorilor noștri o foarte interesantă întîlnire între **Mihai Șubă** și **Traian Stanciu.** Primul (cu albele) a încercat un sistem original de deschidere, sacrificînd o calitate la mutarea a 7-a! Adversarul a acceptat această jertfă foarte timpurie și a răspuns cu o contralovitură tactică și o frumoasă combinație de cîștig. Deși a fost învins, ideea lui Șubă merită atenție. Socotim că jocul albului, în combaterea sistemului de apărare a negrului, mai poate fi întărit.

DESCHIDEREA ENGLEZA

Alb: Șubă Negru: **Stanciu**

1.c4 g6, 2.Cc3 Ng7, 3.g3 e5, 4.Ng2 Cc6, 5.Tb1!? (În ideea de a juca imediat 6.b4. Dacă negrul încearcă să împiedice această prin 5...a5, atunci cîmpul „b5" rămîne foarte slab) **5...d6, 6.b4 Nf5, 7.b5!?** (Numai așa! Turnul alb nu are la dispoziție nici un cîmp convenabil. La b2, el ar intra sub legătura neplăcută a nebunului, iar la b3 ar putea fi atacat de cal) **7... N:b1, 8.b:c6, Nf5, 9.c:b7 Tb8, 10.Da4+ Nd7, 11.D:a7** (Aceasta este poziția pe care a văzut-o Șubă cînd s-a decis să sacrifice calitatea. Presiunea albului este foarte puternică, iar compensația de doi pioni, la prima vedere, absolut suficientă) **11...Ce7, 12.Da6 0—0, 13.c5?** (Aici, probabil, a greșit Șubă, neprevăzînd contracombinația lui Stanciu. Oricum, nu spargerea centrului negru trebuia să fie planul de joc, ci dezvoltarea rapidă a pieselor și consolidarea „pionului-ghimpe" de la b7) **13...d5!, 14.C:d5, C:d5, 15.N:d5, Nb5!!** (Poanta combinației negrului. Acum se pierde pionul b7), **16.D:b5** (Cîștigul încă unui pion, cu 16.N:f7+ T:f7, ducea la deschiderea coloanei „f", și ar fi fost fatal pentru alb) **16...D:d5, 17.Cf3 e4!, 18.Ch4 e3, 19.0—0 e:f2+, 20.T:f2 T:b7, 21.Da5 Tb1, 22.Tf1 Dd4+, 23.Rg2, De4+, 24.Rf2 Ta8, 25.D:c7 Nd4+, 26.e3 N:e3+!, 27.d: e3 T:e1!** și albul cedează. După 28.T:c1 T:a2+, 29.Rg1 D:d3+.

Valeriu CHIOSE

FRUNTAȘII CLASAMENTULUI REMIZEAZĂ ÎN RUNDA A 16-A

Tensiunea finișului a pus amprenta pe jocul fruntașilor clasamentului. Deși (exceptîndu-l pe Ghițescu) întîlneau jucători din partea a doua a clasamentului, nici Partoș și nici Ciocâltea nu și-au asumat riscurile jocului la cîștig. Liderul a remizat cu Dăneț, iar campionul țării are, în întrerupta cu Grünberg, un final egal. Și-au împărțit punctul Ghițescu cu Ungureanu și Neamțu cu Ghinda. Stanciu l-a surprins pe Bondoc cu o variantă teoretică din Spaniolă, cîștigînd în 20 de mutări, prin atac la rege. Tot cu negrele, Nacht l-a învins pe Rotariu, iar Stoica pe Mozeș. S-au întrerupt partidele Mititelu — Vaisman și Wolf — Ghizdavu în poziții superioare pentru conducătorii pieselor negre.

Follert a cedat fără joc întrerupta cu Ciocâltea, iar Bondoc pe aceea cu Stoica, ambele din runda a 15-a.

CLASAMENTUL: Partoș 12, Ciocâltea (1) 11, Ghițescu 11, Neamțu, Stanciu 10, Nacht 9½, Mititelu (1), Ungureanu, Stoica 9, Ghinda (2) 8½, Ghizdavu (2), Vaisman (1) 8 etc.

Astăzi dimineață se reiau partidele întrerupte; după-amiază se joacă runda a 17-a (Follert — Partoș, Ciocâltea — Șubă, Stoica — Ghițescu).

TELEX

Orașul Nagoya (Japonia), a găzduit un concurs internațional de gimnastică la care au participat sportivi și sportive din șase țări. La masculin, pe locul întîi s-a clasat gimnastul sovietic Nikolai Andrianov, cu 56,70 puncte, urmat de Eidzo Kenmotsu (Japonia) — 56,50 p, Sigeru Katsamtsu (Japonia) — 56,25 p. În competiția feminină, victoria a revenit reprezentantei R.D. Germane, Karen Janz cu 38,50 puncte. Pe locurile următoare: Nina Dronova (URSS) — 38,75 p și campioana olimpică Ludmila Turișcева (URSS) — 38,70 p.

În ziua a doua a turneului feminin de handbal de la Katowice, formația poloneză GKS Sosnica a învins cu scorul de 22—12 (8—8) echipa iugoslavă Lokomotiv Mostar. Într-un alt joc, reprezentativa Poloniei a terminat la egalitate: 9—9 (3—3) cu selecționata orașului Berlin.

Concursul internațional de schi de la Courchevel (Franța) a continuat cu disputarea probei masculine de slalom special. Victoria a revenit sportivului francez Claude Perrot, clasat pe primul loc în ambele manșe, cu timpul total de 1:27.91. L-au urmat în clasament italienii Fausto Radici — 1:28.93 și Piero Gros — 1:29.0, spaniolul Francisco Fernandez Ochoa — 1:29.11, francezul Henri Duvillard — 1:29.29 și polonezul Andrej Bachleda — 1:29.43. Cunoscutul schior francez Jean Noel Augert, învingător în proba de slalom urias, a căzut în cursul celei de-a doua manșe, fiind obligat să abandoneze. În clasamentul combinatei, pe primul loc s-a situat Claude Perrot, urmat de Henri Duvillard, Piero Gros și Andrej Bachleda.

După 11 runde, în turneul internațional de șah de la San Antonio (Texas) conduce marele maestru sovietic Anatoli Karpov cu 8½ puncte, urmat de compatriotul său Paul Keres — 8 p, Lajos Portisch (Ungaria) — 7½ p, Ben Larsen (Danemarca) și Svetozar Gligorici (Iugoslavia) — 6½ p, Duncan Suttles (Canada) — 6 p și Tigran Petrosian (URSS) — 5½ p.

La Udine s-a disputat meciul de tenis dintre echipele masculine ale Italiei și Danemarcei, contînd pentru sferturile de finală ale Cupei europene pe teren acoperit. Tenismenii italieni au obținut victoria cu scorul de 5—0 și s-au calificat pentru faza finală a competiției care se va desfășura la Madrid. În ultima zi de întreceri s-au înregistrat următoarele rezultate: Corrado Barazzutti — Thorn Christensen 6—3, 6—3; Antonio Zugarelli — Jurgen Ulrich 6—4, 8—6; Ezio di Matteo, Paolo Bertolucci — Christensen, Edvard Hedelund 6—2, 6—3.

A luat sfîrșit turneul internațional de tenis de la Johannesburg. În ultima finală disputată, cea a probei de dublu bărbați, cunoscuții jucători australieni John Newcombe și Fred Stolle au dispus cu 6—3, 6—4 de compatrioții lor Bob Carmichael și Terry Addison. În partida pentru locurile 3—4, la simplu bărbați, englezul Gerald Battrick l-a învins cu 4—6, 6—2, 6—4 pe americanul Cliff Richey.

ultimele știri ○ ultimele rezultate ○ ultimele știri

A DOUA VICTORIE A BOXERILOR NOȘTRI ÎN DANEMARCA

În a doua lor evoluție în Danemarca, boxerii români au evoluat la Allborg, în compania unei selecționate a orașului. Întîlnirea s-a desfășurat la sase categorii și iată rezultatele: cat. pană: O. Amăzăroaie b.p. P. Christiansen; cat. semimijlocie: I. Vorniescu b.p. O. Svendsen; cat. mijlocie mică: K. Petersen b.p. Marcel Lupu; cat. mijlocie: C. Cojocaru b.ab. 3 B. Niessen; cat. semigrea: C. Sörensen b.ab. 2 V. Croitoru; cat. grea: I. Alexe b.ab. 3 B. Andersen. Scorul total al întîlnirii a fost de 4—2 în favoarea selecționatei române.

CONSTRUCTORUL — RAPID 0—3, LA VOLEI FEMININ

Înaintea plecării în Israel, unde vor susține returul meciului cu Hapoel Hamapil, voleibalistele de la Rapid București au întrecut aseară, în sala Constructorul, echipa Constructorul fără a pierde vreun set. Deci: 3—0 (9, 10, 8). Cu toate astea, în unele momente, campioanele au manifestat scăderi care le-au costat destule puncte. Au arbitrat I. Covaci și A. Nedelcu.

Redacția și administrația: București, str. Vasile Conta nr. 16; telefoane: centrala 11.10.05, secția corespondenți 11.51.09, interurban 72 și 286; telex: sportrom buc. 180. Tiparul I. P. „Informația", București 40 368

PROLETARI DIN TOATE ȚĂRILE, UNIȚI-VĂ!

Sportul

ZIAR AL CONSILIULUI NAȚIONAL PENTRU EDUCAȚIE FIZICĂ ȘI SPORT

ANUL XXVIII — Nr. 7258 | 4 PAGINI 30 BANI | Miercuri 6 decembrie 1972

ȘEDINȚA COMITETULUI EXECUTIV AL C.C. AL P.C.R.

In ziua de 5 decembrie 1972 a avut loc ședința Comitetului Executiv al C.C. al P.C.R., prezidată de tovarășul Nicolae Ceaușescu, secretar general al Partidului Comunist Român.

Comitetul Executiv a examinat unele propuneri de îmbunătățire în continuare a activității marinei civile, precum și a flotei de pescuit oceanic. Comitetul Executiv a stabilit măsuri care să ducă la organizarea mai rațională a marinei civile, la mai buna gospodărire și folosire a flotei fluviale și maritime, la crearea condițiilor pentru îmbunătățirea calității reparațiilor navelor și scurtarea termenelor de reparații. S-a stabilit să se acționeze cu mai multă fermitate pentru transpunerea în viață a hotărîrilor Comitetului Executiv privind pregătirea personalului navigant, precum și pentru întărirea disciplinei întregului personal. Comitetul Executiv a hotărît ca flota de pescuit oceanic să fie transferată de la Ministerul Agriculturii, Industriei Alimentare și Apelor în cadrul marinei civile din subordinea Ministerului Transporturilor și Telecomunicațiilor.

Comitetul Executiv a discutat, de asemenea, proiectul legii cu privire la organizarea și funcționarea Consiliului Central de Control a Activității Economice și Sociale și a stabilit să fie îmbunătățit pe baza observațiilor aduse în cadrul discuției și înaintat Marii Adunări Naționale spre dezbatere și adoptare.

Comitetul Executiv a examinat și aprobat propunerile Ministerului Industriei Chimice, Ministerului Industriei Construcțiilor de mașini-unelte și electrotehnicii și Ministerului Minelor, Petrolului și Geologiei privind principalii indicatori tehnico-economici pentru unele investiții noi prevăzute în actualul plan cincinal.

Comitetul Executiv a rezolvat, totodată, unele probleme ale activității curente.

MESAJUL

adresat de tovarășul NICOLAE CEAUȘESCU cadrelor didactice și studenților Institutului de Educație Fizică și Sport

Dragi tovarăși și prieteni,

Îmi este deosebit de plăcut ca la sărbătorirea împlinirii a 50 de ani de la înființarea Institutului dumneavoastră să vă adresez tuturor — cadre didactice și studenți — un cordial salut și cele mai bune urări de sănătate și fericire.

În decursul existenței sale de 5 decenii, Institutul de Educație Fizică și Sport a desfășurat o bogată activitate, dînd țării un însemnat număr de cadre — profesori de educație fizică, antrenori și instructori pentru diferite discipline sportive — care au adus și aduc o contribuție importantă la formarea unui tineret robust, bine pregătit pentru muncă și viață, cu o minte sănătoasă, într-un corp sănătos. Apreciez că, îndeosebi în perioada de după 23 August 1944, Institutul dumneavoastră — dezvoltînd pe o treaptă superioară experiența și tradițiile bune acumulate din trecut — a adus, împreună cu celelalte institute universitare, cu întreaga noastră rețea de învățămînt, o contribuție de seamă la pregătirea multilaterală și educarea sănătoasă — morală și fizică — a tinerei generații a patriei, la efortul general de creștere și formare a noi și noi cadre de constructori ai socialismului. Iată de ce doresc ca, la această aniversare, să adresez cadrelor didactice și studenților Institutului cele mai calde felicitări.

Semicentenarul Institutului dumneavoastră are loc în condițiile în care întreaga țară se pregătește să sărbătorească împlinirea unui sfert de veac de la proclamarea Republicii în România. Poporul nostru întîmpină acest eveniment de însemnătate istorică pentru destinele sale, cu dorința fierbinte de a-i consacra noi și importante realizări în toate domeniile de activitate, de a munci cu elan și pricepere pentru transpunerea cu succes în viață a programului elaborat de Congresul al X-lea și de Conferința Națională a partidului privind edificarea societății socialiste multilateral dezvoltate în patria noastră. Am convingerea, dragi tovarăși și prieteni, că și dumneavoastră vă veți încadra cu cinste și cu rezultate cît mai bune în acest avînt general care a cuprins întreaga țară. Nu mă îndoiesc că sărbătorirea semicentenarului Institutului va constitui pentru dumneavoastră toți un îmbold de a munci și mai stăruitor pentru a răspunde cît mai bine înaltelor exigențe pe care partidul, societatea noastră le pune în fața școlii românești, a învățămîntului de toate gradele, a tuturor acelora care răspund de instruirea și educarea tinerelor generații care vor prelua și duce victorios mai departe făclia socialismului și comunismului pe pămîntul României.

Vă doresc, din inimă, tuturor, mult succes și multe satisfacții în muncă și la învățătură, în întreaga activitate viitoare!

NICOLAE CEAUȘESCU

ADUNAREA FESTIVĂ CONSACRATĂ SEMICENTENARULUI INSTITULUI DE EDUCAȚIE FIZICĂ ȘI SPORT

La Casa de cultură a studenților din Capitală a avut loc, marți dimineața, o adunare festivă consacrată semicentenarului Institutului de Educație Fizică și Sport, manifestare care a fost închinată sărbătoririi celei de-a XXV-a aniversări a proclamării Republicii.

La adunare au luat parte membri ai conducerii Ministerului Educației și Învățămîntului, Consiliului Național pentru Educație Fizică și Sport, rectori și unor institute de învățămînt superior din Capitală, cadre didactice, maeștri și antrenori emeriți ai sportului, studenți ai institutului.

Mesajul tovarășului Nicolae Ceaușescu adresat cadrelor didactice și studenților Institutului de Educație Fizică și Sport a fost primit cu vie satisfacție, cu puternice ovații și aplauze. Cei prezenți scandează minute în șir „Ceaușescu — Ceaușescu".

„Mesajul transmis azi institutului nostru de dumneavoastră stimate tovarășe secretar general, ne onorează și ne mobilizează, ne dă îmbolduri noi în întreaga activitate" — se subliniază în telegrama adresată tovarășului Nicolae Ceaușescu de participanții la festivitate.

La aniversarea Semicentenarului Institutului de Educație Fizică și Sport — se spune în telegramă — vă

(Continuare în pag. a 4-a)

TRADIȚIONALA ANCHETĂ DE SFÎRȘIT DE AN A ZIARULUI NOSTRU

CARE VOR FI PRIMII 10 SPORTIVI ROMÂNI AI ANULUI 1972?

Ca în fiecare an, ziarul nostru organizează tradiționala anchetă de sfîrșit de an pentru desemnarea primilor **10 SPORTIVI AI ANULUI 1972,** după gradul de popularitate în rîndurile iubitorilor de sport din țara noastră.

Cititorii noștri **sînt invitați să ne trimită preferințele lor, în ordine de la 1 la 10, fie prin scrisori, fie prin cărți poștale, pe adresa ziarului nostru, cu mențiunea PENTRU CONCURS '72.** Ca de obicei, CITITORII CARE VOR INDICA ORDINEA FINALĂ A CELOR MAI POPULARI 10 SPORTIVI AI ANULUI VOR PRIMI PREMII.

SPORTIVII NOȘTRI CRESC NU NUMAI CA PERFORMERI, CI ȘI CA CETĂȚENI DE NĂDEJDE AI ȚĂRII

CONSTANTIN MARINOV
secretar al Comitetului județean Prahova al P.C.R.

Județul Prahova s-a afirmat, în ultimii ani, ca o prezență activă în întreaga operă constructivă desfășurată de minunatul nostru popor sub conducerea înțeleaptă a partidului. Laolaltă cu celelalte județe care alcătuiesc acest vast șantier al hărniciei și înțelepciunii colective, am parcurs o nouă etapă pe drumul împlinirilor noastre socialiste.

Încrezători în politica științifică și realistă a partidului, dezvoltînd cu pricepere, pasiune și entuziasm o însuflețită întrecere patriotică, lucrătorii din fabrici și de pe ogoare, intelectualii, tineri și virstnici, bărbați și femei în frunte cu comuniștii, înscriu o nouă și luminoasă pagină în cartea de aur a glorioaselor tradiții de luptă și muncă ale muncitorimii prahovene, întîmpinînd cea de-a 25-a aniversare a proclamării Republicii cu un bogat și variat bilanț de realizări — rod al înaltei lor conștiințe politice, al eforturilor unanime, consacrate dezvoltării și prosperității patriei.

Înfăptuind și depășind obiectivele planificate, județul nostru își dovedește încă odată marile sale posibilități, resursele materiale și umane, motiv de justificată mîndrie și de profundă angajare pentru viitor.

Adevărata semnificație a forței economice tot mai puternice a județului nostru este oferită de curba creșterii producției globale industriale, care capătă an de an valori tot mai înalte, produsele fabricate la noi întrunind bune aprecieri atît în țară, cît și peste hotare. Cel mai elocvent exemplu în această direcție îl constituie construcția de utilaj petrolier, care ocupă locul al II-lea în lume în ramura respectivă. Industria chimică este — la rîndul ei — una din ramurile care au cunoscut o dezvoltare dinamică, conferind municipiului Ploiești, pe lîngă titlul „Cetate a aurului negru", și pe acela de „Cetate a petrochimiei".

Alături de industrie, agricultura prahoveană cunoaște o puternică desfășurare de forțe, capătă noi valențe și înregistrează rezultate pozitive pe drumul dezvoltării sale multilaterale.

Ca o consecință firească a dezvoltării continue a industriei și agriculturii, a creșterii venitului național, s-au obținut succese deosebite în creșterea continuă a nivelului de trai material și spiritual al oamenilor muncii de la orașe și sate — țelul suprem al întregii politici a partidului și statului nostru.

Pentru om, pentru dezvoltarea lui multilaterală și pentru crearea condițiilor de manifestare plenară în acest perimetru social, una din multiplele căi de influențare pozitivă a fost și continuă să fie activitatea de educație fizică și sport, căreia Comitetul județean de partid Prahova i-a acordat o atenție deosebită.

Acționînd cu perseverență, sub conducerea Comitetului județean de partid, cluburile, asociațiile

(Continuare în pag. a 2-a)

În cadrul prezentării monografice „Sportul românesc în 40 de sinteze" citiți în ziarul de azi pagina dedicată JUDEȚULUI PRAHOVA

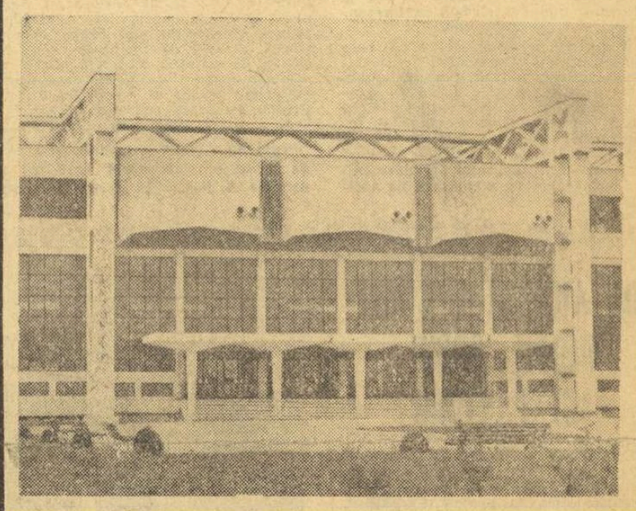

Noua sală a sporturilor din municipiul Ploiești

ÎN PARTIDĂ REVANȘĂ, LA HANDBAL FEMININ

ROMÂNIA – R.F. a GERMANIEI 14-10

CLUJ, 5 (prin telefon). În sala Sporturilor din localitate s-a disputat azi întîlnirea revanșă dintre reprezentativele feminine de handbal ale României și R.F. a Germaniei.

În dorința de a obține revanșa, (în primul joc, 12—9 pentru România), echipa oaspe a început partida furtunos, deschizînd scorul în minutul 4. Reprezentativa României a opus un joc organizat, lucid în apărare, cu atacuri în viteză, bine finalizate, mai ales de aruncătoare de la 9 m. În această situație, ambele echipe conduc, pe rînd, dar în minutul 23 formația noastră pune stăpînire pe joc păstrînd pînă la pauză un avantaj de un gol (6—5).

În partea a doua a disputei, raportul de forțe rămîne neschimbat. handbalistele românce reușind să se mențină tot timpul în avantaj, fructificînd combinații spectaculoase și contraatacuri extrem de rapide. În min. 29 ele se distanțează la patru goluri (9—5) și, menținînd alura, încheie cele 50 de minute de joc cu o diferență confortabilă 14—10.

Din echipa română s-a remarcat forma bună a jucătoarelor **Emilia Munteanu** și **Simona Arghir.**

Au marcat: **Munteanu** (5), **Arghir** (4), **Furcoi, Popa, Rigo, Cojocaru** și **Oancea** pentru România, **Schröder** (2), **Neutze** (2), **Herchenbach** (2), **Lange** (2), **Küster** și **Kind** pentru R.F. a Germaniei.

Au arbitrat bine **Vl. Șimanovici** și **M. Valcici** (Iugoslavia).

Nușa DEMIAN

AZI, ÎN C.C.E. ȘI CUPA CUPELOR LA BASCHET,

DINAMO – AKADEMIK SOFIA ȘI I.E.F.S. – SLAVIA PRAGA, două meciuri de mare atractivitate

VASILE POPA (Dinamo)
Foto: Theo MACARSCHI

Echipele de baschet Dinamo București și I.E.F.S. susțin, astă-seară, primele meciuri din turul secund al Cupei campionilor europeni la băieți (întrecere dotată cu **„Trofeul ziarului l'Equipe-Paris")** și respectiv Cupei cupelor la fete (competiție dotată cu **„Trofeul ziarului Sportul-București").** Partenere sînt redutabilele formații Akademik Sofia și Slavia Praga, ambele cu performanțe remarcabile (de nenumărate ori cîștigătoare ale titlurilor naționale, calificate în repetate rînduri în fazele finale ale competițiilor continentale organizate de FIBA pentru echipele de club) și avînd în alcătuire componenți de bază ai reprezentativelor Bulgariei (Golomeev, Doicikov, Filipov, Atanasov) și Cehoslovaciei (Jindrova, Spejchalova, Babkova).

Privind întîlnirile prin prisma valorii celor patru team-uri care se vor înfrunta în aceste competiții de mare prestigiu pe plan internațional, este firesc să ne așteptăm la spectacole atrăgătoare, viu disputate care să constituie o bună propagandă pentru baschet. În același timp, ele oferă reprezentanților României posibilitatea îmbogățirii palmaresului internațional cu victorii de prestanță. Pentru aceasta, însă, Dinamo și I.E.F.S. vor trebui să joace la valoarea maximă a posibilităților lor să lupte cu o mare energie din primul și pînă în ultimul minut de joc, să respecte disciplina tactică indicată de antrenori, să facă față acțiunilor dure, specifice partidelor internaționale.

Pregătirile efectuate de formația antrenată de prof. **Dan Niculescu** atestă seriozitatea cu care a fost întîmpinată întîlnirea cu Akademik.

(Continuare în pag. a 4-a)

ÎN POSTĂVAR, PRIMUL CONCURS DE SCHI AL SEZONULUI

Inaugurarea, neoficială, a sezonului intern de schi a avut loc în Postăvar, pe Valea Lupului, în porțiunea cuprinsă între cabanele Cristianul Mare și Postăvarul. Pîrtia, acoperită cu un strat substanțial de zăpadă, bine amenajată, a permis desfășurarea cursei de slalom special în condiții optime. La întrecerea organizate de C.J.E.F.S. și comisia de specialitate a județului Brașov, au luat parte componenți ai secțiilor de schi ale cluburilor și asociațiilor brașovene. Ținînd seama că schiorii se află la începutul stadiului de pregătire, putem aprecia că ei au avut o evoluție satisfăcătoare, promițătoare pentru apropiatul sezon.

Rezultate. **Seniori:** 1. C. Văideanu (ASA) 67,2; 2. D. Munteanu (CSU) 68,4; 3. Al. Manta (ASA) 70,9; **senioare:** 1. I. Tömöri (Dinamo) 82,6; 2. D. Munteanu (ASA) 83,3; 3. C. Mihăilescu (Șc. sp.) 103,8; **juniori:** 1. N. Szabo (Dinamo) 74,0; 2. Fl. Barbu (Șc. sp. Brașovia) 74,9; 3. C. Boncu (Șc. sp. Brașovia) 80,3; **junioare:** 1. A. Verhazi (Viitorul) 26,4; 2. A. Ereția (Șc. sp) 26,5; 3. C. Marinescu (Șc. sp.) 28,5. **(MIHAI BIRĂ).**

DUPĂ SUCCESUL DE LA BARCELONA

ILIE NĂSTASE PRIMEȘTE ELOGIILE LUMII SPORTIVE

● U.P.I.: „Tenismanul român poate aspira la primul loc în clasamentul 1972" ● Comentariile presei spaniole și britanice ● Turneul campionilor '73 — la Boston

ILIE NĂSTASE văzut de Al. Clenciu

Lumea sportivă a primit cu un interes deosebit vestea marelui succes repurtat de tenisul românesc prin primul său reprezentant, Ilie Năstase, cîștigătorul „Turneului campionilor", încheiat la finele săptămînii trecute, la Barcelona. Transmisiile televizate ale ultimului mare concurs al sezonului, reluate în aproape toate țările continentului, au fost însoțite de comentarii elogioase la adresa tenismanului român, iar în coloanele de sport ale ziarelor străine s-au făcut aprecieri deosebit de pozitive asupra evoluției sale.

Dintre comentariile transmise după finala de la Barcelona, foarte interesant este acela al agenției americane de știri **„United Press International".** În care se spune, printre altele: **„Prin cîștigarea Marelui Premiu și a ultimului turneu, în care a dispus de Stan Smith, jucătorul român Ilie Năstase poate aspira la primul loc în clasamentele mondiale pe care specialiștii tenisului le alcătuiesc la sfîrșit de an. El are și atuul de a fi cîștigat la Forest Hills, singurul mare turneu open din acest sezon, unde a triumfat, în finală, asupra asului profesionist Arthur Ashe".**

Aceeași idee este prezentă și în comentariul finalei publicat de marele ziar de specialitate „AS" din Madrid, sub semnătura cronicarului său de tenis, **Ramon Sanchez,** care afirmă: **„Prin acest ultim succes, Ilie Năstase urcă pe primul loc în lume, în rîndul așilor rachetei. În acest splendid duel al celor mai buni tenismeni de pe mapamond, Năstase trece înaintea lui Smith".** În cronica ultimei zile de întreceri, desfășurată sub cupola sălii „Blau-

Grupaj realizat de
Radu VOIA

(Continuare în pag. a 4-a)

LA GALAȚI ȘI MIERCUREA CIUC

CAMPIONATUL DE HOCHEI SE REIA SUB SEMNUL UNUI SENSIBIL ECHILIBRU VALORIC

— Duminică, o nouă „ediție" a derbyului Dinamo — Steaua

Reapărînd după o scurtă pauză, intervenită pentru a se da echipelor reprezentative (seniori și juniori), posibilitatea să-și desăvîrșească și să-și verifice pregătirea, campionatul de hochei se înscrie în programul competițional al acestei săptămîni ca un punct de atracție. Aceasta, pe de o parte, pentru că la Galați, unde sînt prevăzute a se desfășura jocurile primei grupe a diviziei A, se anunță meciuri tari, decisive, fiind vorba de cel de al treilea tur al competiției, iar pe de altă parte deoarece la Miercurea Ciuc și-au dat întîlnire formațiile din grupa secundă a diviziei A (Agronomia Cluj, I.P.G.G. București, Tîrnava Odorhei, Avîntul Gheorgheni), întrecerea lor promițînd să fie la fel de interesantă ca cea a primelor patru echipe din ierarhia hocheiului nostru.

La disputa din prima grupă a diviziei A iau parte, după cum se știe, formațiile **Dinamo București, Steaua, S. C. Miercurea Ciuc** și **Dunărea Galați,** ultima **făcînd de această dată — sperăm că în condițiuni dintre cele mai bune — și oficiul de gazdă. Toate aceste echipe sînt prezente încă de la începutul săptămînii la Galați pentru a face antrenamente și a se acomoda cu jocurile în aer liber deoarece, pînă în prezent, partidele din campionat s-au disputat pe patinoare acoperite, la București și Miercurea Ciuc. Desigur, există o diferență între un meci jucat pe o arenă acoperită și altul disputat în aer liber, dar formația gălățeană a realizat în acest sezon performanțe atît de frumoase încît considerăm absolut meritată satisfacția ce i s-a acordat de a evolua pe teren propriu, în fața suporterilor săi.**

Momente dramatice la poarta echipei Steaua. Portarul Netedu blochează un puc spre care plonjează Bandas (Dinamo).
Foto: Dragoș NEAGU

Cele două tururi de campionat, atît pentru prima grupă, cît și pentru cea de a doua, încep joi după amiază la Galați și Miercurea Ciuc, urmînd ca partidele să aibă loc vineri și duminică, simbătă echipele participante beneficiind de o zi de odihnă. Dintre jocurile programate cu acest prilej pe primul plan se situează indiscutabil derbyul Dinamo — Steaua (duminică, la Galați), precum și toate partidele de la Miercurea Ciuc, grupa secundă dovedindu-se a fi în acest an foarte echilibrată valoric. Așa dar, trei zile cu bogată activitate competițională la hochei, pe care amatorii de sport din Galați și Miercurea Ciuc — sperăm — nu le vor... rata!

INTERNAȚIONALELE DE TENIS DE MASĂ ALE FRANȚEI

MARIA ALEXANDRU ȘI CARMEN CRIȘAN ÎN FINALA PROBEI DE DUBLU FETE

PARIS, 5 (prin telefon). — Aseară tîrziu (n.r. ieri) s-au încheiat probele pe echipe. Reprezentativa feminină a R.P. Chineze a întrecut în finală cu 3—1 echipa U.R.S.S., iar echipa masculină a Suediei a dispus cu 3—0 de cea a Ungariei.

Cele două reprezentante ale României, **Maria Alexandru** și **Carmen Crișan,** nereușind să se impună în partidele de simplu (unde în semifinale vor evolua trei jucătoare chineze: Hu Iu-lan, Sui Cen-min, Cian Li și maghiara Kishazi), s-au comportat — în schimb — remarcabil în probele de dublu. Astfel, cuplul **Maria Alexandru-Carmen Crișan** va evolua în această seară în finala de dublu fete, unde va întîlni pe jucătoarele maghiare Magos și Molnar. Sportivele noastre au trecut în sferturile de finală de sud-coreencele Kim și Sung (3—0), în semifinală întrecînd pe suedezele Ratberg, Arderson cu 3—0 și luîndu-și astfel revanșa pentru eșecul din întrecerile pe echipe. În proba de dublu mixt, atît Maria Alexandru (alături de Stipancici) cît și Carmen Crișan (alături de Piehl) au avut comportări bune ajungînd pînă în sferturi de finală unde s-au întîlnit... între ele. A cîștigat, după o partidă foarte disputată, dublul **Alexandru, Stipancici** cu 3—2, urmînd să întîlnească în semifinală pe Hu Ciu-pin, Hu Iu-lan (care a trecut în „sferturi" de Bengtsson, Anderson).

La simplu fete, Maria Alexandru a învins, pe rînd, pe Bertrand (Franța) și Jacks (Nigeria) — cu același scor: 3—0 — pierzînd cu 2—3, în turul trei, la reprezentanta R. P. Chineze, Cian Li (—14, 16, —17, 17, 17). Carmen Crișan, după ce a întrecut-o pe Volet (Franța) cu 3—0, a fost eliminată cu același scor de Kishazi. Proba de simplu băieți, ajunsă la ora transmisiei în faza sferturilor de finală, are printre protagoniști pe Bengtsson, Ho Ciu-con, Stipancici, Șurbek, Jonyer, Johansson.

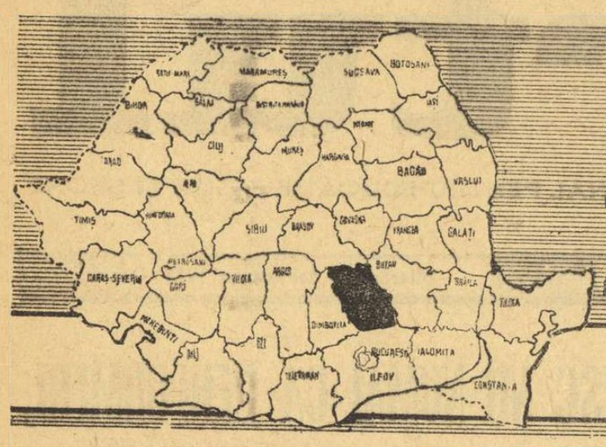

1947 - 1972

SPORTUL ROMÂNESC în 40 de sinteze

PRAHOVA

	1947	1968	1972
Asociații sportive	159	344	492
Cluburi sportive	—	2	2
Școli sportive	—	2	3
Licee cu program de ed. fizică	—	2	2
Secții afiliate	112	349	450
Sportivi legitimați	1 368	5 736	7 653
Sportivi clasificați	236	2 328	4 998
— maeștri emeriți	—	3	9
— maeștri	—	17	51
— categoria I	23	148	175
— categoria a II-a	49	511	912
— categoria a III-a	164	1 215	2 276
Echipe divizionare	2	24	39

	1947	1968	1972
— Divizia A	2	5	7
— Divizia B	—	7	14
— Divizia C	—	6	7
— Div. juniori + școlari	—	6	11
Campioni naționali seniori	2	8	21
Campioni naționali juniori	3	21	51
Recorduri republicane (seniori + juniori)	2	9	31
Sportivi în loturi reprezentative (seniori)	5	34	46
Sportivi în loturi reprezentative (juniori)	—	25	72
Profesori de ed. fizică	52	165	247
Antrenori	2	157	279
Instructori	79	289	426
Arbitri	30	552	840

ACȚIUNI CÎT MAI PLĂCUTE ȘI MAI UTILE PENTRU OAMENII MUNCII

Județul Prahova este bine cunoscut în țară pentru vechile lui tradiții industriale și revoluționare. Dar, totodată, el s-a făcut remarcat și pe tărîmul activității de educație fizică și sport. Sînt întreprinderi pe meleagurile prahovene — ca Rafinăria Ploiești, Uzina „1 Mai", Fabrica de hîrtie Bușteni, Uzina mecanică fină Sinaia, Schelele petroliere și altele — pe lîngă care, din inițiativa muncitorilor și cu contribuția materială a acestora, s-au constituit, au activat și continuă să activeze cluburi sau asociații sportive vechi de peste 50 de ani.

Înainte, însă, ce eliberarea țării, deși dorința muncitorilor de practicare a diferitelor ramuri de sport, în raport și cu condițiile de relief existente — cum sînt schiul, bobul, alpinismul, ciclismul și altele — era destul de arzătoare, condițiile materiale grele din acea vreme și lipsa completă a sprijinului din partea patronilor (singura sursă de venit a cluburilor o constituia cotizația membrilor și ceea ce se obținea prin organizarea de baluri și serbări cîmpenești) au făcut ca activitatea sportivă să fie organizată sporadic și la un nivel cu totul necorespunzător, iar numărul celor ce practicau sportul să se mențină destul de redus.

Cu toate că în județul Prahova existau, pe lîngă unele societăți petroliere, baze sportive, ca terenuri de tenis de cîmp, bazine de înot și altele, acestea erau puse numai la dispoziția protipendadei, muncitorii nefiind admiși pe ele.

După 23 August 1944, în condițiile noi create prin lupta partidului și ca rezultat al sprijinului permanent din partea statului în acest pătrar de veac pe care-l sărbătorim sub semnul Republicii, sportul muncitoresc a cunoscut o dezvoltare accentuată și a căpătat un pronunțat caracter de masă. Pentru majoritatea oamenilor muncii prahoveni — ca și a tuturor celorlalți cetățeni — ei a devenit o necesitate vitală, contribuind din plin la refacerea capacității lor de lucru, la menținerea și întărirea sănătății, la dezvoltarea fizică armonioasă.

An de an, județului Prahova i s-au acordat de către stat și de către U.G.S.R. importante fonduri pentru dezvoltarea bazei materiale a sportului, fapt ce a făcut ca, în prezent, asociațiile sportive ale sindicatelor din întreprinderi și instituții să dispună de 18 stadioane, 31 terenuri de fotbal simple, 84 terenuri de tenis de cîmp, handbal și volei, 15 bazine de înot (dintre care unul acoperit), 25 săli de popice cu două piste și 4 cu cîte 4 piste și multe altele, care creează condiții bune tuturor salariaților și membrilor lor de familie pentru practicarea sportului preferat.

Ca rezultat al dezvoltării bazelor sportive și al acordării unor importante mijloace materiale și financiare, numărul ramurilor de sport practicate de oamenii muncii din județul Prahova a ajuns la 20, iar numărul membrilor celor 106 asociații sportive de pe lîngă întreprinderi și instituții se ridică astăzi la peste 90 000.

Consiliul județean al sindicatelor, sub îndrumarea Comitetului județean de partid și împreună cu ceilalți factori ce au atribuții în domeniul sportului, a inițiat și organizat o serie de competiții dotate cu cupe pe ramuri de sport și pe ramuri de producție, la care au fost antrenați salariați nelegitimați și neclasificați din punct de vedere sportiv și care au devenit tradiționale. Numai în acest an, ce pildă, Consiliul județean al sindicatelor, cu sprijinul C.J.E.F.S. și al Comitetului județean U.T.C., a organizat 16 competiții dotate cu cupe, cu etape pe asociații, localități, centre muncitorești și cu finale pe județ, la care au participat peste 39 000 salariați.

Dintre competițiile care se bucură de o bună apreciere și o largă participare a salariaților și a membrilor lor de familie sînt de relevat „Cupa petroliștilor" (care anul acesta s-a aflat la a XIII-a ediție și care a atras pe terenurile de sport peste 9 000 de salariați din întreprinderile și instituțiile de foraj — extracție și prelucrarea țițeiului, la următoarele ramuri de sport : atletism, handbal, popice, volei, tenis de cîmp și fotbal) și „Cupa metalurgistului" (care se află la a VII-a ediție și la care au participat peste 5 300 de salariați).

De o bună apreciere și o participare masivă a salariaților se bucură întrecerile organizate în întreprinderi și instituții sub forma campionatelor asociațiilor sportive la diferite ramuri de sport solicitate de salariați și pentru care sînt asigurate condiții materiale. Asemenea întreceri au fost organizate la atletism, fotbal, handbal, volei, popice, tenis de cîmp și tenis de masă, care au atras pe terenurile de sport aproape 14 000 salariați.

Pe lîngă activitățile sportive cu caracter competițional, sindicatele și asociațiile sportive din întreprinderi și instituții au fost îndrumate și ajutate în organizarea altor acțiuni accesibile tuturor categoriilor de oameni, indiferent de vîrstă, în scopul petrecerii timpului liber în mod cît mai plăcut și util.

Pe această linie se înscriu acțiunile turistice, duminicile cultural-sportive, serbările cîmpenești (cu care prilej se organizează demonstrații sportive și jocuri distractive), centrele de învățare a diferitelor ramuri de sport, care antrenează anual zeci de mii de salariați și membri ai familiilor acestora.

În întîmpinarea celei de a XXV-a aniversări a proclamării Republicii, Consiliul județean al sindicatelor a organizat o serie de competiții cu etape județene la tenis de cîmp și orientare turistică, urmînd să mai organizăm asemenea competiții, dotate cu „Cupa 30 Decembrie", la popice și schi, cărora le vom adăuga și o competiție pugilistică, deschisă, însă, numai sportivilor legitimați din secțiile de box.

Conștienți fiind de faptul că în județul nostru numărul salariaților este mult mai mare comparativ cu al acelora antrenați în activitatea sportivă, Consiliul județean al sindicatelor, sub îndrumarea permanentă a Comitetului județean de partid și printr-o mai rodnică colaborare cu ceilalți factori cu atribuții în domeniul sportului, are în vedere o creștere a preocupărilor sale, ale tuturor sindicatelor și asociațiilor sportive din întreprinderi și instituții pentru diversificarea formelor de educație fizică și sport a maselor, pentru organizarea cu mai multă convingere a gimnasticii la locul de muncă, a acțiunilor turistice, duminicilor cultural-sportive, ciclo-turismului și a altor forme cît mai accesibile și solicitate de către salariați.

Stelian DUMITRESCU
membru al Biroului executiv al Consiliului județean al sindicatelor, șeful Comisiei sport și turism

PREOCUPĂRI SUSȚINUTE PENTRU REALIZAREA OBIECTIVELOR DE PERFORMANȚĂ

Prahova se numără printre județele fruntașe în viața sportivă a țării, atît prin realizările anterioare, cît și prin rezultatele actuale.

O scurtă privire retrospectivă ne reamintește de vrednicii înaintași sportivi ca atleții **Tiberiu Negruțiu** și **Ilie Girleanu**, boxerii **Gh. Popescu** și **Ion Mihăilescu**, fotbaliștii **Ilie Oană** și **Emil Vlaicu-Iescu**, handbaliștii **Romică Spirescu** și **Valentin Șelaru**, popicarii **Ion Dinescu** și **Gh. Dragomirescu** sau cicliștii **Gh. Dumitrescu-Brutaru**, **Ion Dolete** și **Nicolae Ghezarie**, adevărate exemple pentru reprezentanții generației actuale, care — la rîndul lor — caută să țină și să ridice mai sus steagul performanțelor sportive prahovene.

În ultima perioadă (1968—1972), care a corespuns noii împărțiri teritorial-administrative a țării, Consiliul județean pentru educație fizică și sport s-a preocupat ca, împreună cu Consiliul județean al sindicatelor și Inspectoratul școlar județean, să asigure îndeplinirea obiectivelor de performanță din planurile de dezvoltare, beneficiind în acest sens de sprijinul permanent și eficient al organelor locale de partid și de stat.

Principalul obiectiv l-a constituit descoperirea de elemente talentate și pregătirea acestora în cadrul secțiilor de performanță din cluburi și asociații sportive, cît și urmărirea îndeplinirii normelor de performanță anuale pentru sportivii nominalizați în loturile olimpice și republicane.

Mergînd pe această linie, atenția noastră s-a îndreptat spre centrele de inițiere și spre grupele de copii și juniori de pe lîngă secțiile de performanță. Pornind în 1968 de la 87 de grupe cu 1 599 membri și ajungînd în 1972 la 249 grupe cu 3 926 participanți și organizînd mai bine munca cu aceștia, am reușit să obținem o serie de rezultate bune, în special la natație, schi, gimnastică și atletism, care justifică investițiile materiale făcute și eforturile depuse pentru creșterea cadrelor proprii.

În perioada 1968—1972 sportivii prahoveni au cucerit o medalie olimpică de bronz și s-au clasat de 4 ori în primele 6 locuri la aceste întreceri olimpice. Ei au obținut, de asemenea, 3 titluri de campioni mondiali, 5 titluri de campioni europeni și 21 de campioni balcanici și s-au clasat de 54 de ori pe locurile II—VI la aceste campionate la bob, schi, gimnastică, popice, haltere, călărie, natație și atletism.

Printre cei mai reprezentativi sportivi ai județului nostru îi putem cita pe **Cristu Vinătoru, Petre Purje, Ion Panțuru, Nicolae Neagoe, Dumitru Focșeneneau, Dumitru Pascu, Elena Ceampelea, Elisabeta Turcu, Aurelia Stoica** și **Marian Grigoraș.**

Întrecîndu-se cu reprezentanții celorlalte județe în cadrul campionatelor republicane, prahovenii au reușit în aceeași perioadă — ca urmare a muncii perseverente și pasionate desfășurată de antrenori, sportivi, profesori și activiști — să îmbogățească palmaresul sportiv al județului nostru cu încă 290 de titluri de campioni și 380 de locuri II și III la seniori, juniori și copii. Totodată, ei au egalat, depășit sau stabilit 131 de recorduri naționale de seniori, juniori și copii și încă alte sute de recorduri județene.

Apreciind calitățile și buna pregătire a sportivilor din județul nostru, **selecționerii loturilor naționale s-au orientat asupra a 287 seniori și 233 juniori, care, confirmînd valoarea lor, au îmbrăcat de peste 400 de ori tricourile reprezentative ale României în diferite întîlniri internaționale.**

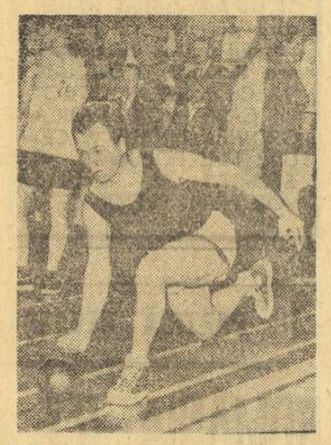

Maestrul emerit al sportului Petre Purje (de la Flacăra Cîmpina), component al echipei de popice a României — campioană mondială în 1967

Jocurile sportive au reprezentat corespunzător județul nostru în campionatele divizionare, cel mai mare număr de echipe înregistrîndu-se în 1972 : 7 în „A", 14 în „B", 7 în „C" și 11 în divizia juniorilor și școlarilor.

În obținerea tuturor acestor rezultate este de subliniat marea contribuție adusă de **C.S. Petrolul, S.B.C. Sinaia, Școala sportivă Ploiești, Metalul Plopeni, Poiana Cîmpina, Voința Ploiești**, precum și aportul direct al antrenorilor **Nicolae Burchi, Xenofonte Boboc, Elena Sima, Ion Dolete, Ilie Oană, Mihai Mitrofan** și mulți alții.

Sîntem, însă, pe deplin conștienți că pentru a ridica activitatea sportivă de performanță la nivelul sarcinilor trasate de partid, trebuie să ne înzecim, pe viitor, eforturile, să valorificăm mai bine resursele materiale și umane de care dispunem.

Teodor CONSTANTINESCU
președintele Consiliului județean pentru educație fizică și sport — Prahova

METALUL PLOPENI, LA ÎMPLINIREA UNUI JUBILEU

Metalul Plopeni, asociația sportivă a muncitorilor metalurgiști de la Uzina mecanică din localitatea cu același nume, este azi cotată ca una dintre cele mai bune asociații din județul Prahova. Așa, de altfel, ne-a fost ea recomandată și de către activiștii Consiliului județean pentru educație fizică și sport.

Așadar, am poposit la Metalul Plopeni acasă. De fapt, locurile le cunoșteam. Aici jucase odată echipa națională de fotbal, eveniment ce nu se uită. Și pe unii dintre sportivii săi îi cunoșteam și aflasem de mult despre realizările lor. Știam că secția de ciclism — seniori este una din cele mai bune dintre cîte are provincia la ora actuală. Entuziastul antrenor **Ion Dolete** și elevii săi — **N. Andronache, T. Puterity, M. Rindașu, M. Virgil** — au adus la Plopeni titluri și tricouri de campioni naționali, recorduri republicane. Cel dintîi dintre ei a avut o frumoasă comportare și în „Cursa Păcii". A fost primul dintre sportivii români în clasamentul general. Cine nu știe și de fotbaliștii a căror echipă a cîștigat ani la rînd una din seriile diviziei C ? În cele din urmă, au promovat barajul și de un an și jumătate evoluează în divizia secundă. La această formație au jucat **Marin Marcel** și **Babone**, nume cunoscute în fotbalul nostru. Acum, tricourile Metalului sînt purtate de **Giba, Spiridon Alexe, Negoiță** și alții, care, sub îndrumarea antrenorilor **N. Marinescu** și **Dridea II**, se străduiesc să obțină rezultate cît mai bune, spre satisfacția numeroșilor și entuziaștilor lor simpatizanți, muncitorii din uzină.

Dar, în cadrul asociației activează și alte secții pe ramură de sport. Aceea de box, de pildă, de unde și-a luat zborul medaliatul cu argint de la München, **Ion Alexe**. La atletism, juniorul **Ștefan Ioniță** deține recordurile republicane la 5 și 10 km marș. În cadrul asociației mai există secții de judo, șah, turism-alpinism, volei, aeromodelism.

Acum cîteva luni, Metalul Plopeni a sărbătorit împlinirea a 25 de ani de la înființare. Evenimentul a fost întîmpinat cu frumoase rezultate sportive. Nu numai la nivelul performanței, de care am amintit, ci și în ceea ce privește sportul de masă. Toate secțiile pe ramură de sport și-au organizat competiții proprii pentru membrii asociației, adică pentru muncitorii din uzină. Așa s-a întîmplat la volei, fotbal, șah, ciclism.

La Metalul Plopeni pot fi, deci, întîlniți oameni de ispravă. Cine poposește aici și vede frumoasa bază sportivă a asociației se convinge de adevăr. Stadionul, cu aproape 7 000 de locuri, cu gazonul său cum puține sînt în țară, e o adevărată bijuterie. Acestuia i se adaugă două terenuri de volei, sectoare de atletism, popicărie cu două piste, sală de pregătire a boxerilor și tinerilor judoka. Mîna de gospodar a făcut adevărate minuni. Nici nu trebuie să mire pe cineva. Însuși directorul general, **Gheorghe Silaev**, aflat la conducerea uzinei de peste 20 de ani, e un mare îndrăgostit de sport. Într-o vară, un concediu întreg și l-a petrecut la stadion, muncind cot la cot cu tovarășii săi. Și exemplul nu e izolat. Se mai pot da și alte nume de oameni care sprijină sportul la Plopeni : **C. Rizea**, președintele sindicatului, **N. Pîrvulescu**, secretarul comitetului de partid, **V. Popa**, primarul orașului, **Tr. Negoescu**, președintele asociației, **N. Moroianu**, cunoscutul arbitru de fotbal, **Ion Rădu** și alți activiști obștești. Sînt doar cîțiva din harnicii oameni ai asociației, în inimile cărora sportul a găsit un larg ecou.

Ciclistul Th. Puterity este călduros felicitat de mama lui după una din victoriile de etapă în „Turul României".

BREVIAR

● **Din inițiativa Comitetului județean U.T.C.** se desfășoară un concurs cu premii pentru cea mai frumoasă bază sportivă amenajată prin muncă patriotică și pentru asociația cu cea mai rodnică activitate sportivă de masă, pe trei categorii de asociații : școlare, sindicale și sătești.

● **Asociația sportivă a Institutului de Petrol din Ploiești a luat ființă** la 13 aprilie 1970, afiliindu-se cu 6 secții la federațiile de specialitate. Printre sportivii săi de frunte se află și atleții **Gabriel Oană** și **Marian Chira**, componenți ai lotului național de tineret.

● **Dintre sportivii de valoare** care au crescut și s-au afirmat în cluburile și asociațiile prahovene, dar care acum activează în alte localități din țară, pot fi citați șahistul **Florin Gheorghiu**, gimnasta **Elena Ceampelea**, cicliștii **Vasile Teodor** și **Const. Ciocan**, motătorul **Marian Slavic**, scrimerii **Ștefan Moldanschi** și **Octavian Vintilă**, fotbaliștii **C. Moldoveanu, Alex. Bădea, Florea Voinea, Alex. Boc, Viorel Stoicescu, Gh. Alecu, Dragu Bădin** etc.

DE AICI ȘI-A CROIT PÎRTIE BOBUL LUI PANȚURU

O prezentare a sportului prahovean fără schi și bob, fără sporturile de iarnă în general, nici nu s-ar putea concepe. Aici, la poalele Carpaților, este, de fapt, leagănul lor.

Dar sporturile de iarnă de pe Valea Prahovei aveau să se dezvolte cu adevărat, să atragă mase largi de iubitori ai mișcării în aerul curat al muntelui abia după 1944, în anii de după eliberare. Sinaia, perla Carpaților, se dezvoltă continuu în anii Republicii și rămîne mai departe un centru important al sporturilor noastre de iarnă. Pe lîngă Sinaia se afirmă treptat alte localități, ca Bușteni, Azuga, Comarnic, de unde se ridică sportivi de frunte, campioni ai țării. Schiul prahovean a dat loturilor noastre naționale, balcanice și olimpice pe **Cornel Tăbăraș, Constantin Carabela** (Sinaia), **Elena Tom-Zangor, Vasile Bunea, Gheorghe Cîncu, Gheorghe Voicu** (Azuga), **Manole Aldescu, Constantin Enache, Ștefan Drăguș, Gheorghe Bălan, Nicolae Pandrea** și **Dan Cristea** (Bușteni). În dreptul acestor nume stau înscrise zeci de victorii în campionatele naționale, pe care ani de-a rîndul, județul Prahova le-a dominat cu autoritate.

De la Comarnic, Bușteni și Azuga au apărut tineri ce s-au dedicat bobului, acest sport al vitezelor amețitoare, care cere curaj și îndeminare. În 1967, prima mare izbîndă : la campionatele europene de la Igls — Austria, bobul condus de **Ion Panțuru** reînnoda firul performanțelor românești de pe vremea lui **Papană**, cucerind titlul continental la bobul de patru, iar după un an, acest excepțional sportiv care este Ion Panțuru izbutea, în întrecerea cu cei mai buni boberi ai lumii, să aducă țării o medalie olimpică. **Da, în 1968, pe pista de la Grenoble, după o întrecere electrizantă, Panțuru și tovarășii săi din bob au cucerit medalia de bronz, prima medalie a sporturilor de iarnă din România.** Au urmat alte izbînzi la campionatele europene, la „mondialele" de la Lake-Placid. Boberii prahoveni, printre care mai amintim pe **D. Focșeneanu** și **N. Neagoe**, au azi în colecția lor **5 medalii de aur, 11 de argint și 5 de bronz, cucerite la aceste mari competiții.**

Deși nu s-a ridicat la valoarea performanțelor obținute de Panțuru și colegii lui, schiorii prahoveni au învins la Campionatele balcanice, au obținut medalii prin **Dan Cristea, Gheorghe Vulpe, Gheorghe Voicu, Marian Burchi.**

Ca urmare a dezvoltării sporturilor de iarnă, în 1967, la Sinaia, a luat ființă primul club sportiv de schi-bob. Se dezvoltă centrele din Bușteni și Azuga, de la care se așteaptă, bineînțeles, performanțe superioare, formarea de sportivi care să ducă schiul românesc cît mai aproape posibil de elita europeană și, chiar, mondială. E o misiune dificilă, dar condițiile tot mai bune de pregătire obligă. Firește, performanțele schiorilor sînt legate și de capriciile vremii, uneori prea vitregă cu ei.

Nu e neglijat nici schimbul de mîine. Azi, în județul Prahova ființează 14 centre de inițiere, la Sinaia, Azuga, Bușteni, Comarnic, în localități de munte ca Teșila, Drajna, Izvoarele, la Poiana Țapului, Școala sportivă și Liceul din Sinaia, unde antrenori ca **Gheorghe Carabela, Dan Focșăneanu, Dumitru Enache, Elena Tom-Zangor, Teodor Neacșu** și alții au condiții corespunzătoare de lucru. Nu vom omite nici secțiile de schi de la S.B.C. Sinaia și asociațiile Caraimanul Bușteni, Unirea Azuga, Vulturul Comarnic, Carpați, Bucegi, Voința și Școala sportivă din Sinaia.

Aceasta ar fi, pe scurt, „istoria" sporturilor de iarnă din Valea Prahovei, scrisă îndeosebi în anii Republicii. De aici, de la poalele Carpaților și-a croit pîrtie bobul lui Panțuru pe celebrele piste de gheață ale lumii, spre medaliile strălucitoare. Să sperăm că acest zbor va fi de bun augur și că alți sportivi prahoveni se vor avînta pe culmile marii performanțe.

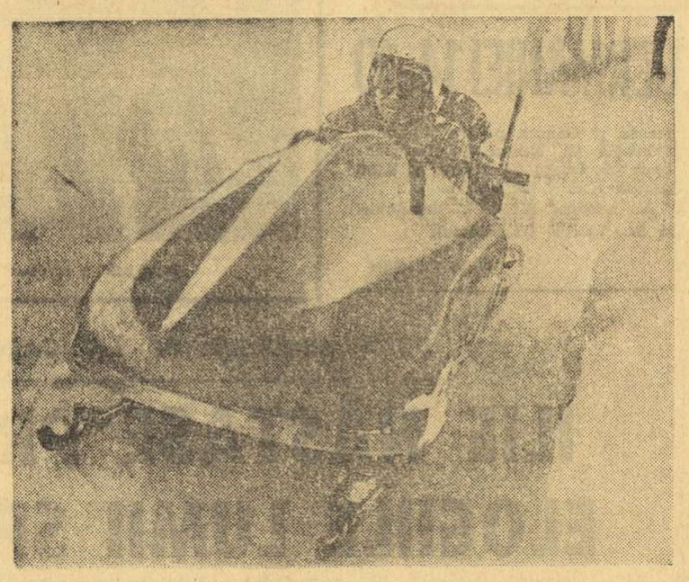

Bobul de 2 persoane, condus de maestrul emerit al sportului Ion Panțuru, în plină cursă pe pîrtia de gheață

CLUBUL PETROLUL — PRINCIPALUL EXPONENT AL MIȘCĂRII SPORTIVE DIN JUDEȚ

În primii ani de la înființare (28 august 1958), clubul Petrolul a funcționat cu 10 secții pe ramură de sport, în cadrul cărora activau 350 de sportivi, antrenamentele fiind conduse de 12 antrenori, majoritatea dintre ei cu jumătate de normă. În prezent, în cadrul clubului își desfășoară activitatea 15 secții pe ramură de sport, în care sînt cuprinși peste 700 sportivi, îndrumați de 39 cadre de specialitate, între care și doi medici sportivi. Devenind, treptat, principalul exponent al activității sportive de performanță din județul Prahova, **clubul Petrolul a reușit să se integreze în rîndul cluburilor din țara noastră care își aduc contribuția la creșterea și pregătirea unor sportivi de valoare.** În acest sens, este edificator — credem — să apelăm la exemplele pe care le oferă maeștrii sportului **Marian Chira** și **Gabriel Oană** — atletism, **Elisabeta Turcu** — gimnastică și **Marian Grigoraș** — haltere, **Aurel Stoica** — călărie, **Dragoș Aldea** — natație, **Dumitru C. Dumitru, Gheorghe Silvestru** — popice și **Carol Partoș** — șah, componenți de bază ai loturilor naționale.

Alături de aceștia, putem aminti cu satisfacție pe maeștrii emeriți ai sportului **Gheorghe Pahonțu, Cristu Vinătoru, Mircea Dridea, Maria Pogorevici, Mihai Mocanu, Mihai Ionescu**, pe maeștrii sportului **Corvin Radovici, Alexandru Fronea, Vasile Nicolescu**, foști (sau încă actuali) sportivi ai clubului care au reprezentat cu cinste și demnitate culorile României în competițiile interne și internaționale, aducîndu-și o contribuție meritorie la făurirea și consolidarea gloriei sportului românesc.

Bilanțul rezultatelor din ultimii 4 ani a atins dimensiuni superioare, din punct de vedere al performanțelor sportive, comparativ cu anii precedenți. Dacă în anii 1960—1966 notam în evidențele clubului numai titluri și recorduri județene și doar 3—5 titluri naționale, în perioada care a urmat, respectiv 1968—1971, potențialul clubului s-a concretizat astfel :

	1968	1971
● titluri balcanice	—	12
● titluri naționale	15	62
● maeștri emeriți ai sportului	2	6
● maeștri ai sportului	14	27
● sportivi în loturile reprezentative	35	96
● sportivi categoria I	62	78
● sportivi categoria a II-a	62	121

Rezultatele obținute constituie, desigur, și consecință a faptului că de la o bază sportivă modestă — ce cuprindea o sală de jocuri, o sală de scrimă, un poligon de tir și o pistă de atletism în aer liber — s-a ajuns la asigurarea unor spații de lucru pentru procesul de antrenament al tuturor secțiilor pe ramură de sport. Printre realizările de seamă în această direcție enumerăm moderna sală a sporturilor „Victoria", cu 2 100 de locuri, bazinul (de 50 m) acoperit pentru înot, complexul stadion Petrolul, care dispune de săli de gimnastică, lupte, box, haltere, șah, baza sportivă pentru centrul de copii și juniori la fotbal, căminul sportivilor, cu 35 de paturi, etc.

Evident, la rezultatele obținute de sportivii petroliști o contribuție de seamă au adus cadrele de specialitate, din rîndul cărora merită a fi scoși în evidență pentru prieceperea și pasiunea cu care au muncit în decursul ultimilor ani antrenorii **Elena Sima, Xenofonte Boboc, Ilie Oană, Petre Roșca, Mihai Mitrofan** și alții. Cu satisfacție putem menționa faptul că mai mult de jumătate dintre actualii antrenori salariați s-au ridicat din rîndurile sportivilor clubului.

Trebuie, de asemenea, să arătăm că, alături de cadrele tehnice, o serie de activiști voluntari — **Alexandru Răducu, Gheorghe Urich, Cristu Nicolescu, Mazîrin Ungureanu, Petre Buriuc, Aladar Sedlacek, Nicolae Alexandru, Ion Pănulescu, Nicolae Purcăroiu, Ion Teodorescu, Ion Morava, Nicolae Bărbulescu, Spiru Teoharide** și-au adus un aport însemnat la întreaga activitate a clubului.

Consolidarea tehnico-organizatorică a clubului, a bazei materiale ca și rezultatele obținute pe linia dezvoltării sportului de performanță se datoresc — în mare măsură — sprijinului prețios acordat de Comitetul județean Prahova al P.C.R. și Comitetul municipal Ploiești al P.C.R., ca și de către Consiliul Național pentru Educație Fizică și Sport.

Avînd în vedere contribuția sporită pe care clubul nostru este chemat să o aducă la formarea loturilor republicane și olimpice, ținînd seama și de complexa bază materială de care el dispune, sportivii, antrenorii și activul nostru de bază se angajează, cu toată răspunderea, să muncească mai mult și mai bine pentru obținerea de noi performanțe care să ridice pe culmi tot mai înalte prestigiul sportiv al României socialiste.

N. PANTILIE
președintele clubului sportiv Petrolul Ploiești

SPORTIVII NOȘTRI CRESC NU NUMAI CA PERFORMERI

(Urmare din pag. I)

sportive, organizațiile de sindicat, de U.T.C. și de pionieri au reușit ca prin activitatea lor să situeze județul nostru printre cele cu o bună bază materială destinată sportului, care se compune din stadioane, terenuri, săli și bazine ce pot asigura atît petrecerea în mod util și plăcut a timpului liber al cetățenilor, cît și desfășurarea unui intens proces de pregătire și a unei bogate activități competiționale.

Considerînd activitatea de masă ca o condiție esențială și în obținerea rezultatelor sportive de valoare ridicată, s-a acordat în principal atenție acelor forme de practicare organizată a exercițiilor fizice și a sportului care, prin conținutul lor, asigurau scopul social al acestui gen de activitate și care dădeau posibilitatea cuprinderii unui număr cît mai mare de copii, tineri și adulți. **Campionatul asociației sportive, cupele pe ramuri de producție, concursurile cu caracter de masă, centrele de inițiere, drumețiile și excursiile au fost cele mai solicitate și eficiente forme, atrăgînd anual peste 300 000 de tineri și tinere.**

Odată cu generalizarea învățămîntului de 10 ani și avînd în vedere marea populație școlară a județului nostru, o atenție deosebită a fost acordată educației fizice și sportului în mediul școlar, de unde se pot recruta elemente dotate pentru sportul de performanță.

Unitățile sportive școlare, cluburile și asociațiile sportive din județul nostru, înmănunchind armonios eforturile profesorilor, antrenorilor și sportivilor, au reușit să obțină rezultate de valoare națională și internațională, titluri de campioni, care, an de an, devin tot mai numeroase.

Retrospectiva activității sportive din județul Prahova, în anii Republicii, pune însă în lumină nu numai bilanțul dezvoltării sportului de masă și a celui de performanță. În acești ani, au crescut nu numai performanțele și recordurile sportive, ci, dincolo de cifre și rezultate, putem consemna, în primul rînd, creșterea conștiinței cetățenești, a sentimentului patriotic și a dragostei nețărmurite față de partid a tuturor celor care, prin muncă și abnegație lor, au făcut ca reprezentanții Prahovei să se situeze de foarte multe ori pe cea mai înaltă treaptă a podiumului.

Putem afirma, deci, cu convingere că sportivii noștri cresc zi de zi nu numai ca performeri, ci și ca cetățeni de nădejde ai patriei. În general oameni harnici și energici, sportivii prahoveni se achită conștiincios de obligațiile profesionale sau de învățămînt, răspund cu entuziasm sarcinilor obștești, convinși fiind că prima lor îndatorire cetățenească este să constituie un exemplu atît în muncă, cît și în comportarea pe stadioane și în viața de toate zilele, pentru a-și aduce astfel contribuția la opera de făurire a societății socialiste multilateral dezvoltate.

Comitetul județean de partid dă o înaltă apreciere activității pline de elan și pasiune tinerească a sportivilor prahoveni și își exprimă încrederea că și în viitor ei se vor strădui să se situeze la înălțime atît în producție sau la învățătură, cît și pe terenurile de sport.

O fotografie de album : lotul echipei de fotbal Petrolul Ploiești — campioană a țării în ediția 1965—1966

Pagină realizată de Constantin FIRANESCU și Constantin ALEXE

RAPID ÎN CUPA CAMPIONILOR EUROPENI LA VOLEI

DUPĂ PRIMA VICTORIE, CU GÎNDUL LA PARTIDELE VIITOARE

Prima dintre cele două formații românești înscrise în prestigioasa competiție a celor mai bune echipe de pe continent care s-a prezentat la startul întrecerii a fost **Rapid**, în disputa fetelor. Cealaltă, Dinamo, la masculin, urmează să susțină prima confruntare abia la 10 decembrie, la Moscova, cu Ț.S.K.A.

Calificate direct în turul al doilea, voleibalistele giuleștene au avut ca adversară pe **Hapoel Hamapil**, campioana Israelului. Victoria pe care au repurtat-o sportivele rapidiste **(3—0, la 1, 0, 3, în 35 de minute)** este normală, chiar și la acest scor sever, dacă avem în vedere diferența valorică dintre cele două echipe.

Elevele antrenorului **Davila Plocon** au avut o evoluție bună (repetăm : cu toată replica slabă a partenerului), demonstrînd, ca și în partidele din campionat, o concepție tactică modernă, care le permite să se adapteze la fiecare meci destul de ușor stilului de joc al adversarului. De asemenea, trebuie să remarcăm, încă o dată, omogenitatea sextetului, ceea ce dă posibilitate voleibalistelor de la Rapid să realizeze schemele tactice cu mult mai multă ușurință. Dispunînd de o coordonatoare, **Eugenia Rebac**, care își aduce coechipierele în situația de a realiza acțiuni de atac eficace, prin pase ce derutează aproape cu regularitate blocajul advers, de cîteva trăgătoare, **Martha Szekely, Constanța Bălășoiu** (ca să amintim numai două dintre ele), cu un bun simț de orientare, Rapid este capabilă de a realiza performanțe mai mult decît merituoase în această prestigioasă competiție.

Dacă Hapoel nu a constituit un partener de întrecere capabil să le solicite prea mult pe rapidiste, nu același lucru se va întîmpla în celelalte faze ale întrecerii, cînd, desigur, vor avea ca adversare formații mult mai bine pregătite. (Deși partida retur se anunță ceva mai dificilă decît cea de sîmbătă, sîntem convinși, totuși, că Rapid va obține calificarea). Și cînd afirmăm aceasta ne gîndim în primul rînd la **S.C. Leipzig**, campioana R.D. Germane, echipă care a avut și ea în acest tur o adversară modestă, Detry Haga, din Olanda. De aceea se cere rapidistelor să elimine, în perioada imediat următoare, cîteva deficiențe ce se fac simțite încă în jocul lor. Ne referim, în primul rînd, la oscilațiile în comportare de la un set la altul sau chiar pe parcursul aceluiași set, la decontractarea psihică din unele momente ale meciului, la pripeala în atac, ceea ce, desigur, poate oferi celeilalte formații posibilitatea să acumuleze puncte prețioase.

Partidele turului al treilea sînt programate în a doua jumătate a lunii ianuarie. Deci, pînă atunci mai sînt doar patru-cinci săptămîni, un interval de timp destul de scurt, dar, care, folosit cu maximum de judiciozitate, poate permite antrenorului să prezinte echipa într-o formă și mai bună, pentru a se putea număra printre fruntașele C.C.E. De altfel, **Davila Plocon, referindu-se la aceasta**, ne spunea : **„Deși avem de făcut față unor dificultăți, prezența noastră în Cupa campionilor europeni trebuie onorată așa cum se cuvine, mai ales că dispunem de suficiente posibilități pentru a ajunge chiar și în turneul final. Firește, se cere multă pregătire, un volum mare de muncă, dar, sperăm, să trecem cu bine peste toate obstacolele".**

Emanuel FANTANEANU

DUPĂ TURNEUL DE LA BUDAPESTA

POSIBILITĂȚILE POLOIȘTILOR DINAMOVIȘTI ÎN COMPARAȚIE CU CELE MAI BUNE ECHIPE DIN EUROPA

A X-a ediție a „Cupei campionilor europeni" la polo s-a încheiat cu victoria formației ungare O.S.C. Budapesta. Team-ul medicilor din capitala Ungariei întrerupe astfel suita de 8 succese consecutive a echipelor iugoslave în această competiție, înscriindu-și pentru prima oară numele în palmaresul cîștigătoarelor. Performanța obținută de Szivos și coechipierii săi este cu atît mai prețioasă, cu cît spre deosebire de alte ediții, în acest an, turneul final a aliniat la start 4 echipe de valori absolut egale, care — așa cum a reieșit și din desfășurarea întrecerilor — se prezentau cu justificate pretenții de a intra în posesia trofeului oferit de ziarul „Sport" din Belgrad.

În obținerea acestei victorii, jucătorii din Budapesta au mizat foarte mult pe evoluția în fața propriilor susținători, atu care a însemnat un deosebit sprijin moral pentru poloiștii maghiari. Toată lumea prezentă la competiție (inclusiv arbitrii și delegații oficiali), a apreciat că oricare dintre cele 4 finaliste ar fi organizat acest turneu, ar fi reușit o performanță identică.

Pentru Dinamo București, prezența în această întrecere alături de o echipă ce se confundă cu naționala Iugoslaviei (Partizan Belgrad), de o formație ce avea în componența sa pe șase dintre actualii campioni olimpici (T.S.K.A. Moscova) și de cîștigătoarea celui mai puternic campionat de pe continent (O.S.C. Budapesta) a fost extrem de concludentă din mai multe puncte de vedere.

În bazinul din insula Margareta, poloiștii români (opt dintre ei au evoluat la J.O. de la München) au probat că locul VIII obținut la ultima Olimpiadă nu reflectă exact adevăratele lor posibilități. În meciurile disputate în capitala Ungariei, dinamoviștii au dovedit tuturor tehnicienilor că dispun de suficiente resurse pentru a figura alături de cele mai bune team-uri din lume. Echipa lor posedă doi portari de valori egale **(Frățilă și Huber)**, atacanți incisivi **(D. Popescu, V. Rus, R. Lazăr)** și apărători dirji **(Nastasiu, Zamfirescu, Mihăilescu, Novac)** cu care poate juca de la egal la egal cu orice formație din Europa. Ne-am convins de acest lucru nu numai în frumoasa partidă în care au învins pe T.S.K.A. Moscova cu 6—5, dar chiar și în meciurile pierdute împotriva lui O.S.C. și Partizan.

A existat și continuă să existe totuși o diferență între jucătorii noștri și cei maghiari, sovietici și iugoslavi, diferență sesizabilă și în partidele cu selecționatele acestor țări.

În general, poloiștii români caută să compenseze lipsa gabaritului și, în general a forței fizice, cu un elan sporit și mai multă fantezie în joc. În atac ei evoluează la un nivel mulțumitor exprimat, în primul rînd, prin rezolvarea cu succes a situațiilor de superioritate numerică, determinante în meciurile dintre formații echilibrate ca valoare. La Budapesta, Dinamo nu a ratat decît trei asemenea situații, în timp ce celelalte echipe au greșit aproximativ de trei ori mai mult. Capitolul slab al jucătorilor noștri rămîne însă apărarea.

În primul rînd este vorba de orientare în sistemul defensiv. Se folosește prea mult „zona" pentru anihilarea unui jucător periculos, dîndu-se astfel posibilitate adversarilor să manevreze și să suteze în voie în perioada de 45 de secunde. Apoi, este vorba de o frecventă lipsă de concentrare la marcajul individual și la schimburile inevitabile împotriva echipelor care folosesc adesea un centru fix. Aceste schimburi de jucători se fac în momente inoportune și destul de lent, fapt care facilitează adversarilor crearea unor situații favorabile. În al treilea rînd, apărătorii nu folosesc întregul arsenal al mijloacelor tehnice pentru deposedarea de balon a adversarului direct, oferind arbitrilor dese posibilități de a dicta eliminări din joc, și încearcă prea puține intercepții. Numai în felul acesta, Dinamo a putut să primească în meciul cu O.S.C. (la scorul de 4—4 în ultima repriză) golul care a însemnat victoria budapestanilor, ca și cel de al 4-lea punct (tot în ultima repriză, la situația de 3—3) în meciul cu Partizan.

Firește au existat și alte explicații, dar acestea sînt — după părerea noastră — cele principale, cele ce au determinat clasarea dinamoviștilor pe ultimul loc în acest turneu. Înaintea reprizei a 4-a din ultimul joc, bucureștenii aveau în față 4 posibilități, dar în final, ei au ajuns la cea mai puțin fericită. Așadar, suficiente motive de reflecție atît pentru antrenor, cît și pentru jucători.

Adrian VASILIU

fotbal

CAMPIONATUL REVINE ÎN PRIM PLAN

DUMINICĂ, ETAPA A XIII-a A DIVIZIEI A, CU MULTE MECIURI CHEIE

Deci, din nou cu fața spre primul campionat al țării. Duminica trecută a fost „ziua Cupei". Și Cupa, cu contribuția echipelor din eșaloanele inferioare dar și a celor de Divizia A, n-a vrut să treacă neobservată, lăsînd în urmă cîteva rezultate ce vor mai fi, cu siguranță, comentate. Acum, sau cînd se vor juca optimile de finală.

La sfîrșitul acestei săptămîni, se va relua campionatul Diviziei A. Vom asista la meciurile etapei a XIII-a. Deci, penultima rundă pînă la ora cînd vom cunoaște „campioana de toamnă". În prezent, lider e Dinamo, dar situația din partea superioară a clasamentului prevestește un final furtunos, de mare atracție. Pînă duminică — s-o reamintim ! — ordinea primelor șapte echipe este următoarea : 1. Dinamo — 17 p, 2. Steaua, 3. Petrolul, 4. Jiul — toate cu 16 p, 5. C.F.R. Cluj, 6. S.C. Bacău — ambele cu 15 p, 7. Universitatea Craiova 14 p. Așadar, e normal ca etapa de duminică să fie așteptată cu atîta interes.

Iată programul jocurilor de duminică:

CLUJ :	„U"	— Steagul roșu
BUCUREȘTI :	Steaua	— Petrolul
CONSTANȚA :	Farul	— C.S.M. Reșița
BUCUREȘTI :	Sportul studențesc	— C.F.R. Cluj
CRAIOVA :	Universitatea	— U.T.A.
PITEȘTI :	F.C. Argeș	— Rapid
Tg. MUREȘ :	A.S.A.	— Jiul
BACĂU :	Sport Club	— Dinamo

La subsolul clasamentului lucrurile nu sînt mai simple, F.C. Argeș, locul XI (are 11 p), iar „lanterna roșie" (adică Sportul studențesc), 7 p. Și, parcă-i un făcut ! Etapa a XIII-a, cu siguranță, va... turna gaz peste foc. **Duminică, Dinamo joacă la Bacău, Petrolul la București, cu Steaua, Jiul la Tg. Mureș, C.F.R. Cluj în Capitală, cu Sportul studențesc.** Examene grele pentru cei ce aspiră la un loc pe podium. **Universitatea Craiova poate prinde și ea plutonul, avînd în vedere avantajul terenului de care va beneficia în jocul cu U.T.A.**

În sfîrșit, nici la mijlocul clasamentului nu va fi mai multă liniște. Meciul de la Pitești e un exemplu. Nu numai tradiția partidelor dintre F.C. Argeș și Rapid, dar și actuala zestre de puncte fac din această întîlnire un meci... tare. La Constanța, „însetata" echipă a Farului va încerca să guste din victoria pe care o caută din etapa a VIII-a, de cînd a fost lider. O va găsi acum ? Reșițenii au cuvîntul.

Constantin ALEXE

F. C. ARGEȘ — RAPID se anunță a fi unul din meciurile cele mai atractive ale etapei. În fotografia noastră, o amintire din sezonul trecut...

La ordinea zilei

CARTONAȘELE GALBENE...

Chestiunea suspendării automate a jucătorilor de fotbal, după primirea a două avertismente sub forma cartoanelor galbene, a stîrnit multă zarvă.

Unanim aprobată din punctul de vedere general care i-a stat la bază (necesitatea unor atitudini ferme împotriva celor ce se dedau, în teren, la durități și acte nesportive de tot felul), **această măsură a fost însă urmată, în același timp, de vii discuții**, cu o tentă pronunțată de nemulțumire, din cauza insuficientelor precizări care au însoțit-o, a termenilor foarte largi, interpretativi, în care a fost redactat primul anunț. Făcîndu-ne ecoul unor nedumeriri pornite de la jucători, antrenori, conducători de cluburi, ne-am spus și noi părerea în această privință, făcînd — într-unul din numerele trecute ale ziarului — cîteva observații critice și dînd unele sugestii, din dorința ca o măsură pornită din bune intenții să nu aibă vicii care să-i altereze sensul.

Interesîndu-ne ieri la F.R.F. care a fost rezultatul discuțiilor ce au urmat primului anunț, **am aflat că s-a decis renunțarea la aplicarea măsurii pînă la sfîrșitul acestui an, pentru finalul actualului sezon. Federația va studia cu mai multă atenție sistemul preconizat, toate implicațiile sale, îi va aduce îmbunătățiri și îl va aplica începînd cu sezonul de primăvară**, mai exact din prima duminică a lui martie, cînd sînt programate fie „optimile" Cupei României, fie prima etapă din retur.

Dar studiul pe care Biroul federal l-a cerut Comisiei de competiții vizează în primul rînd — **elemente de fond. În acest sens**, în colaborare cu Colegiul de arbitri, se va proceda **la o mai bună reglementare a utilizării cartonului galben**, fixîndu-se o listă restrictivă față de cea existentă pînă acum. Mai concret, arbitrii vor acorda carton galben **pentru un număr de abateri bine precizat**, 4 sau 5, abateri care realmente frizează buna conduită sportivă. Vor figura pe această listă, probabil : jocul dur, protestele la deciziile arbitrului, atitudinea ireverențioasă față de public și altele de această natură, care — sancționate de două ori — pot fi justificat urmate de suspendarea pe o etapă. Prin urmare, arbitrii nu vor mai putea face „risipă de cartoane galbene", acest element de avertizare căpătînd o „greutate specifică" **mai mare**, în condițiile noului său sens, adică echivalența cu „jumătate de etapă suspendare". Cartonul galben ridicîndu-se în viitor deasupra actualei sale devalorizări și nemaiacordîndu-se cu aceeași ușurință, federația va menține numărul de **două**, ca limită pentru acordarea suspendării, și — în plus — va cere conducătorilor de jocuri să precizeze în foaia de arbitraj motivele exacte pentru care le-au acordat.

Iată, deci, că lucrurile se îndreaptă spre o matcă normală.

Așteptăm acum ca precizările necesare să fie date publicității și, mai ales, așteptăm în perspectivă efectele pozitive ale noii măsuri în ceea ce privește atmosfera de sportivitate în care se vor disputa meciurile sub imperiul noilor reglementări.

Radu URZICEANU

dintre sute de rapoarte

UN DREPT DE CARE ARBITRII NU MAI FAC UZ...

Lectura foilor de arbitraj și a rapoartelor observatorilor federali referitoare la meciurile din cadrul „16-imilor" Cupei României confirmă concluziile pe care cititorii le-au putut trage citind cronicile meciurilor, și anume că, în ciuda terenurilor grele, desfundate în multe cazuri și a caracterului decisiv al fiecărui meci, partidele din această fază a Cupei României au avut o desfășurare corectă sub toate aspectele. Jucătorii s-au împăcat, în general, cu înfrîngerile, chiar atunci cînd ele au fost neașteptat de dureroase (nu e puțin lucru pentru o divizionară A să fie eliminată din competiție de către o echipă de categorie inferioară !), iar arbitrajele au fost mai bune decît în... campionat, „cavalerii fluierului" conducînd competent, stăpînind jocul și invitînd, deci, la calm și sportivitate în teren și în tribune.

Un singur meci a ridicat o problemă de arbitraj. Este vorba de cel de la Galați, dintre Constructorul și Jiul, încheiat cu victoria surprinzătoare a gazdelor, printr-un gol înscris la o fază confuză, în care, după părerea cronicarului nostru, portarul oaspeților a fost obstrucționat în momentul cînd s-a înălțat pentru a boxa balonul. Observator federal la acest joc a fost **D. Ionescu**, membru al Comisiei centrale de competiții și disciplină. El scrie că arbitrul partidei, **Constantin Petrea, „a fost permanent pe fază, a sancționat prompt și just infracțiunile și a aplicat corect legea avantajului"**. Ceea ce este adevărat. Din păcate, observatorul federal nu lămurește, însă, și faza cu pricina — **spunînd că „eu personal, n-am văzut că s-a săvîrșit o obstrucție, deoarece în careul Jiului se aflau în acel moment foarte mulți jucători". Dacă ar fi să folosim o** butadă, am încheia și noi astfel : cronicarul, cu o părere și observatorul, cu nici una ! Trebuie să recunoaștem, însă, că învălmășelile în careu și golurile înscrise în asemenea condiții sînt aproape totdeauna generatoare de discuții.

Spuneam că și spectatorii au trecut cu bine examenul dificil de duminică. Arbitrul **Ioan Rus**, care a condus o partidă amară pentru F.C. Bihor și pentru suporterii ei, obligați să accepte victoria Sportului studențesc, ține chiar să facă o subliniere specială asupra atitudinii publicului orădean, care **„după meci, a aplaudat echipa învingătoare și pe... arbitri"**. Ceea ce nu se întîmplă chiar atît de des...

Din raportul observatorului federal **Mihai Tănăsescu**, prezent la meciul dintre divizionara A, Rapid, și reprezentanta Diviziei C, Carpați Sinaia, am aflat că **Răducanu** și **Boc** au trebuit să se întrebuințeze la maximum, pentru a-i feri pe bucureșteni de înfrîngere. Ambii jucători, de altfel, sînt notați cu 9. În schimb, un alt apărător de bază al Rapidului, **Codrea, „a fost complet depășit de Curcă, o extremă „nervoasă"**.

Dar, să nu uităm o altă remarcă a trimisului Federației : s-a jucat pe un teren pe care, de fapt, nu se putea juca. Un teren impracticabil. Se observă, însă, că, din diferite considerente, arbitrii ezită să facă uz de puterea pe care le-o conferă regulamentul și acceptă să conducă chiar pe terenuri pe care mingea nu mai sare deloc. Le-a luat cineva acest drept arbitrilor ? Atunci, de ce nu fac uz de el ?

Să notăm, în final, că partida Autobuzul — U.T.A., excelent condusă de **Aurel Bentu**, trebuia, însă, să aibă la centru un alt arbitru : pe **Zaharia Drăghici**. Dar trenul de Constanța a întîrziat cu 45 de minute. O dată cu reproșul pe care îl adresăm, pentru acest lucru, C.F.R.-ului, trebuie să-l adresăm și unul arbitrului **Zaharia Drăghici**, care, nici în condițiile sosirii la timp a trenului, n-ar fi avut răgazul necesar pentru a se echipa, a face încălzirea etc. Oare arbitrii noștri vor să-l concureze pe Phileas Fogg al lui Jules Verne, sosind în ultima clipă ?

Jack BERARIU

INSTANTANEE

DIN DISPOZIȚIA FEDERAȚIEI...

Mare meci, mare...

La porți, îmbulzeală de zile mari. Doar joacă Chimia Rm. Vîlcea cu Steagul Roșu, în Cupă ! Deh, mai știi de unde sare iepurele (gîndesc cu un justificat optimism mulți din inimoșii suporteri), că doar cu o zi înainte Constructorul Galați din Divizia C eliminase pe una din fruntașele Diviziei A, Jiul.

Pe aleile din „zăvoi" fluvii nesfîrșite de oameni se scurgeau spre cochetul stadion, comentînd cu aprindere un meci care nici nu începuse. Se simțea febra marilor derbyuri. Și fiindcă timp aveam berechet, mă îndrept spre una din porțile tribunei I.

Prin megafoane, o voce plăcută și politicoasă salută spectatorii și cele două „teamuri".

Curiozitatea mă împinge însă spre alte observații, mai puțin pitorești, mai prozaice.

La intrare, un om de ordine solid, isteț și energic... întorcea oamenii din drum :

— Treceți vă rog să luați și un program ? ! ?

— ? ! ?

— Știți dv., ordin de la stăpînire, adăugă „îndrumătorul" misterios, dar fără drept de apel.

Mai încolo, un grup de tineri comentează :

— Auzi, domnule, după ce dai 10 lei pe un bilet, te trimite să mai dai încă 2 lei pe fițuica asta care se pretinde program...

— Ce te bagi, dacă nu știi, intervine un atotștiutor. Este dispoziția federației (? !). Și cu asta, tăcerea se așternu, odată cu o apăsătoare și nemărturisită nemulțumire.

Cine, cînd, cum a dat o asemenea dispoziție, nimeni nu știe ! Poate or fi știind întreprinzătorii organizatori...

Este drept, cetățenii dau, pentru că își iubesc echipa ; dar nici așa cu de-a sila nu merge... De cînd lumea și pămîntul, cumpărarea programului este o chestiune de bunăvoință și nu de obligativitate.

Și — culmea ! — în vremea aceasta, doi cetățeni impozanți, în haine de piele, se îndreaptă cu pași siguri spre poartă. Unul dă să o ia spre casa de bilete, dar o replică scurtă îi curmă pe loc bunele intenții :

— Lasă, dragă, că intrăm și fără bilet, că-l cunosc eu pe Costică.

„Curat murdar", ar fi spus Pristanda, privindu-i pe elevii ce cumpărau bilete și program și pe acești cetățeni onorabili, care intrau cu mîinile în buzunare.

Bune toate, dar ce te faci cu „dispoziția federației" ? Cine spală rușinea ? Cine lămurește această poveste, de la Rm. Vîlcea ?

B. I.

TENIS DE MASĂ

PENTRU CEI MAI MICI JUCĂTORI

„PALETA DE AUR" ȘI ATRACȚIA CONCURSULUI

Un secretariat de concurs operativ, o masă a presei, arbitri de categorie republicană, întregul corp de profesori al Palatului Pionierilor (printre care maestrul sportului Nicu Naumescu și maestra emerită Maria Vicol), peste 300 de copii în jurul a șase mese de joc.

Un singur fapt diferenția „Paleta de aur" de orice alt mare concurs intern : continua rumoare care se auzea de pe margine, unde copiii — pe rînd, concurenți și spectatori — nu-și puteau stăpîni nerăbdarea de a-și măsura forțele.

Cînd vezi un asemenea concurs începi să uiți că numărul jucătorilor de tenis de masă legitimați n-a mai crescut spectaculos în ultimii ani, că tenisul de masă românesc a ieșit întrucîtva din fascicolul de lumină al marii performanțe internaționale. Cînd vezi un asemenea concurs îți revine speranța că din sutele de copii — marea lor majoritate pentru prima oară în „calitate oficială" la masa de joc — vor apare mîine viitorii performeri ai acestui sport fără anotimp, al tuturor vîrstelor și care ne-a adus multe satisfacții.

Duminică dimineață, în sala mare de sport a Palatului Pionierilor, clubul Cutezătorii a organizat competiția „Paleta de aur", dedicată celor mai mici minuitori ai paletei și mingii de celuloid. Au răspuns chemării lansate prin școlile bucureștene 318 copii, un număr peste așteptările cele mai optimiste ale organizatorilor. Deci, din acest punct de vedere un succes deplin. Ceea ce dovedește că asemenea inițiative au „priza" asigurată la micii sportivi, că viitorul tenisului de masă nu este atît de cețos pe cît vor unii să-l prezinte... Și chiar dacă fetele au fost mult mai puține decît băieții (doar 20 !), este cert că exemplul clubului Cutezătorii va trebui să fie urmat de cît mai multe concursuri de acest gen, destinate aspiranților la performanță.

Iată cîștigătorii competiției (premiați au fost mai mulți !) : fete : cl. I—IV — **Mariana Șoldea** (Șc. gen. nr. 1) ; cl. V—VIII — **Alexandrina Pătrașcu** (Șc. gen. nr. 10) ; băieți : cl. I—IV — **Călin Heckel** (Șc. gen nr. 5) ; cl. V—VIII — **Florin Penciu** (Lic. Mihai Viteazu). În clasamentul școlilor care au obținut cel mai bun punctaj, pe baza clasării reprezentanților lor, pe primul loc s-a aflat **Școala generală nr. 188**, iar în cel al sectoarelor Capitalei sectorul 6 și-a întrecut suratele.

Printre spectatori l-am văzut și pe **Ștefan Moraru**, elev la Liceul „Mihai Viteazu", și, totodată, una din speranțele tenisului nostru de masă. Ar fi vrut să facă duminică orice : să arbitreze, să facă o demonstrație pentru cei mai mici ca el, să completeze foile de concurs. De ce ? Pentru că tenisul de masă continuă să placă copiilor. Atenție, deci, organizatori !

Paul SLAVESCU

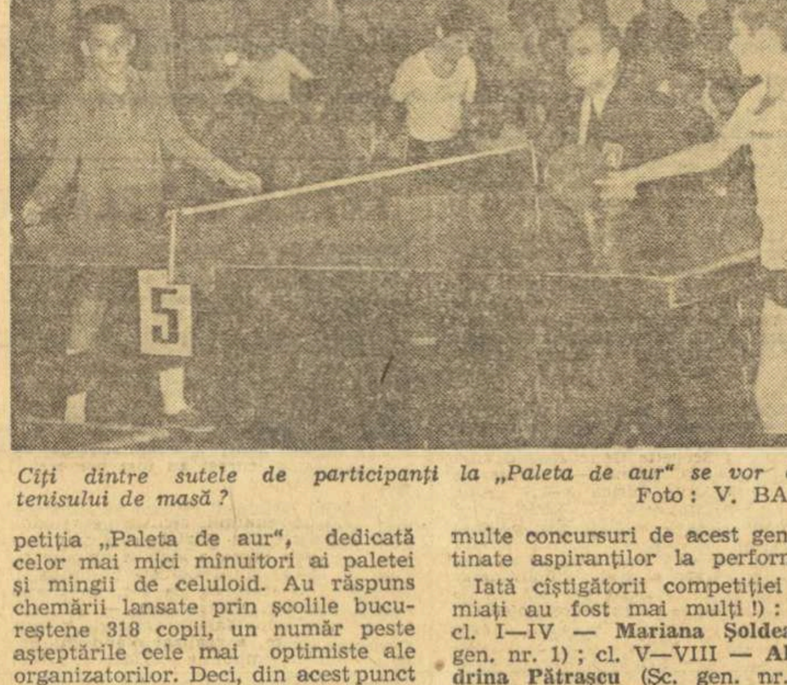

Cîți dintre sutele de participanți la „Paleta de aur" se vor dedica tenisului de masă ?
Foto : V. BAGEAC

DE LA I.E.A.B.S:

Patinoarul artificial „23 August" este pus la dispoziția publicului, în această săptămînă, după următorul program :

Miercuri, orele 17 — 19
Joi, orele 17 — 19
Vineri, orele 17 — 19
Sîmbătă, orele 17 — 19
Duminică, orele 10—12 ; 17—19.

Publicul va beneficia de următoarele servicii :
Închiriat patine ;
Atelier de ascuțit și montat patine.

SCRIMĂ

ULTIMELE COMPETIȚII ALE ANULUI

Dacă scrimerii noștri fruntași se află, luna aceasta, într-o perioadă de binemeritat repaus, trăgătorii tineri și foarte tineri desfășoară o activitate susținută. Îi așteaptă în primele zile ale vacanței de iarnă două examene serioase pe planșele de concurs : **„Cupa Speranțelor"** (competiție pe echipe rezervată juniorilor mari) și, în continuare, **Campionatele naționale** deschise juniorilor mici.

Ca un preludiu la ultimele competiții, la finele acestei săptămîni și al celei următoare, se vor disputa, în sala Floreasca II, întrecerile din „Cupa speranțelor" ale scrimerilor bucureșteni. Programul a fost stabilit astfel : 9.XII — ora 16 : floretă băieți ; 10.XII — ora 8,30 : sabie ; 16.XII — ora 16 : spadă ; 17.XII — ora 8,30 : floretă fete.

În zilele de 20—21 decembrie, sala Floreasca II va găzdui faza finală a „Cupei Speranțelor" (20.XII — ora 9 : floretă băieți și spadă : 21.XII — ora 9 : floretă fete și sabie). Competiția va fi precedată de ședința tehnică (19.XII, ora 20,30, la sediul F. R. Scrimă).

La 22 și 23 decembrie vor avea loc campionatele naționale pentru juniori mici, astfel : la 22.XII — ora 8,30 : floretă băieți și spadă, iar la 23.XII — ora 8,30 : floretă fete și sabie. Respectiva ședință tehnică este programată pentru 21.XII — ora 20, la sala Floreasca II.

LOTO-PRONOSPORT

După cum am mai anunțat și în luna decembrie continuă atribuirea de autoturisme la toate tragerile și concursurile Loto, Pronoexpres și Pronosport.

În această lună participanții pot opta — în cadrul sumei cîștigate — la un autoturism DACIA 1300 și eventuala diferență în numerar, sau la întreg cîștigul în bani.

● Astăzi și mîine sînt ULTIMELE ZILE în care vă mai puteți procura biletele pentru tragerea Loto de vineri 8 decembrie 1972, tragere care va fi televizată direct din Studioul de Televiziune cu începere de la ora 18.15.

PREMIILE CONCURSULUI PRONOSPORT NR. 49 DIN 3 DECEMBRIE

CATEGORIA I : (13 rezultate) 4 variante 10% a 26.948 lei

CATEGORIA a II-a : (12 rezultate) 39,45 variante a 3.279 lei

CATEGORIA a III-a : (11 rezultate) 555,45 variante a 349 lei

NUMERELE EXTRASE LA TRAGEREA EXCEPȚIONALĂ LOTO DIN 5 DECEMBRIE

FOND DE PREMII : 1.716.120 lei

EXTRAGEREA I : 84 90 61 7 65 68 38 71

EXTRAGEREA a II-a : 63 25 54 23 75 53 82 6

EXTRAGEREA a III-a : 51 61 25 57 82 27 4

EXTRAGEREA a IV-a : 2 52 31 6 90 4

Plata premiilor se va face în Capitală începînd din 18 decembrie pînă la 19 ianuarie 1973 inclusiv ; în țară aproximativ din 20 decembrie pînă la 19 ianuarie 1973 inclusiv.

Rubrică redactată de LOTO-PRONOSPORT

SELECȚIONATA DE TINERET SUB 21 ANI INVITATĂ LA TURNEUL DE LA VIAREGGIO

— Lotul joacă astăzi la Oltenița —

Selecționata noastră de tineret sub 21 de ani, reînființată după vreo 2—3 ani, **a fost invitată la turneul internațional de la Viareggio (Italia)**, un turneu anual cu veche tradiție, la care iau parte numeroase echipe italiene și străine. Acest turneu se va desfășura anul viitor **între 23 februarie și 3 martie.**

★

Activitatea de pregătire a lotului de tineret sub 21 de ani continuă astăzi cu un meci la Oltenița în care va primi replica formației locale Ș.N.O. În vederea acestei acțiuni antrenorii **C. Drăgușin și Em.** Jenei au convocat următorii jucători : EFTIMESCU (Dinamo Buc.), Costaș (Politehnica Iași) — GAȘPAR (C.S.M. Reșița), Purima (UTA), SĂTMĂREANU II (Dinamo), Pintilie (Chim. Rm. Vîlcea), MARIN FLORIN (Rapid), CIOCÎRLAN („U" Craiova) — SAVU (Rapid), ANGELESCU (Petrolul), Dumitriu IV, Ion Ion (Steaua) — ANGHEL (St. roșu), Libra (Olimpia S. Mare), MUREȘAN („U" Cluj), HELVEI (Steaua), RĂDULESCU (Farul), Bartales (Progresul). Jucătorii ale căror nume sînt scrise cu majuscule vor alcătui echipa care va începe jocul de astăzi.

CITIȚI AZI, ÎN NUMĂRUL 341 AL REVISTEI FOTBAL

● **Două pagini de „însemnări de reporter" după etapa „16"-imilor Cupei României.**
● **La interviul săptămînii, una din gloriile fotbalistice ale Clujului, Dr. Mircea Luca.**
● **Loturile naționale în perspectiva... vacanței de iarnă**
● **Rubrica „Incursiuni în viața secțiilor divizionare" ; popas la A.S.A. Tg. Mureș și Chimia Făgăraș.**
● **Anticipări la penultima etapă a turului Diviziei A**
● **O pagină consacrată campionatului național de juniori (observații critice, clasamentul celor opt serii etc.).**
● **În suita retrospectivă asupra Diviziei B, primele observații asupra seriei I, mai ales asupra liderului, Politehnica Iași.**
● **Numeroase reportaje, comentarii, știri din fotbalul de peste hotare.**
● **O pagină de Magazin extern**
● **Rubricile obișnuite : Carnetul scriitorului, Prim plan, Carnet extern, Dialog cu cititorii, Clasamentele campionatelor naționale în Europa.**
● **ȘI MAI ALES, NU UITAȚI : ÎN ACEST NUMĂR, UN NOU CUPON DE PARTICIPARE LA ANCHETA PENTRU DESEMNAREA CELUI MAI BUN FOTBALIST ROMÂN AL ANULUI !**

Maria Bota *(I.E.F.S.)* a pătruns pe semicerc și va înscrie un nou gol pentru echipa sa.
Foto : W. MACARSCHI

COMPETIȚII SPORTIVE INTERNAȚIONALE IN CADRUL SEMICENTENARULUI I.E.F.S.

Ieri în sala Progresul s-au disputat trei atractive întîlniri internaționale în cadrul sărbătoririi semicentenarului I.E.F.S.. Urmărite de un numeros public, întrecerile au prilejuit dispute deosebit de atractive și spectaculoase, aplaudate la scenă deschisă de întreaga asistență.

„CUPA SPORTUL" A REVENIT HANDBALISTELOR DE LA I.E.F.S.

Primele au apărut pe teren echipele feminine de handbal D.H.f.k. Leipzig și I.E.F.S. București. Întrecerea a debutat sub semnul unui vizibil echilibru de forțe și scorul s-a menținut strins pînă aproape de jumătatea primei reprize, cînd studentele bucureștene, cu o formație puternică și cu cîteva individualități remarcabile, au început să înscrie punct după punct și la pauză aveau un avantaj de 5 goluri (7—2).

La reluare, handbalistele celor două formații au continuat să joace cu multă energie, iar fazele spectaculoase au abundat la ambele porți. De remarcat că pe întreg parcursul partidei jucătoarele oaspete au trimis mingea în barele porții de nu mai puțin de 14 ori. Cu un plus de tehnică și acuratețe în acțiuni, sportivele de la I.E.F.S. au reușit să cîștige meciul cu scorul de 15—10. În acest fel, ele au primit o cupă oferită de ziarul nostru, cu prilejul acestui eveniment.

Foarte bun arbitrajul cuplului bucureștean **Petre Tircu—Teodor Curelea.**

LA VOLEI MASCULIN : I.E.F.S. — I.C.F. PRAGA 3—1

A urmat disputa voleibaliștilor de la institutele similare din București și Praga. Voleibaliștii români, cu o formație foarte bine pusă la punct, care activează cu excelente rezultate în prima divizie a țării, au lăsat o foarte bună impresie celor prezenți în sală. Oaspeții au căutat să opună o rezistență cît mai puternică valorosilor lor parteneri, dar resursele lor tehnice și fizice au fost evident sub nivelul jucătorilor de la I.E.F.S. și astfel a trebuit ca praghezii să se recunoască învinși în fața unei echipe cu mult mai puternică. Scor : 3—1 (8, 2, —7, 7).

A condus foarte bine **Mircea Zelinschi.**

RECITAL DE GRAȚIE

În încheierea programului sportiv din sala Progresul au evoluat reprezentantele gimnasticii moderne de la I.E.F.S. și V.I.F. Sofia. Oaspetele au prezentat un buchet de sportive în frunte cu maestrele emerite ale sportului **Nesca Robeva** (campioană mondială) și **Daniela Ilieva**, precum și maestrele sportului **Sonia Gheorghieva, Valentina Borisova** și **Maria Sasova**. Exercițiile pline de grație și măiestrie ale oaspetelor, la care s-au adăugat evoluțiile încîntătoare ale maestrelor sportului **Maria Preda** și **Sabina Șerbănescu**, au încîntat asistența care a aplaudat minute în șir acest minunat recital sportiv.

Paul IOVAN

ADUNAREA FESTIVĂ CONSACRATĂ SEMICENTENARULUI

(Urmare din pag. 1)

transmitem sentimentele noastre de dragoste și recunoștință fierbinte, dumneavoastră, scumpe tovarășe Nicolae Ceaușescu, pentru activitatea prodigioasă pe care o desfășurați în fruntea partidului și statului.

Ne exprimăm și cu acest prilej adeziunea totală la politica internă și externă a partidului, politică științifică și creatoare, animată de cel mai profund umanism, chezășie pentru o existență demnă a poporului român, pentru realizarea idealurilor de civilizație și progres în patria noastră.

Pe deplin conștienți de sarcinile trasate de partidul și statul nostru învățămîntului, de înaltă valoare teoretică și practică a indicațiilor formulate de dumneavoastră personal privind perfecționarea procesului de instruire și educație de formare a tinerei generații, vă raportăm iubite tovarășe secretar general că sîntem angajați plenar în acțiunea de continuă înnoire și modernizare a învățămîntului, de legarea lui de cerințele actuale ale etapei de dezvoltare a societății noastre, de pregătire a cadrelor pentru educația fizică, pentru sportul de masă și de performanță, care să reprezinte cu cinste și demnitate culorile patriei noastre în confruntările internaționale.

Pătrunși de misiunea de onoare ce revine fiecăruia dintre noi, cadre didactice și studenți, sîntem hotărîți, iubite tovarășe Nicolae Ceaușescu, să întîmpinăm marea sărbătoare a poporului nostru, a 25-a aniversare a Republicii, cu noi succese în activitatea noastră și să ne dăruim întreaga capacitate și putere de muncă pentru dezvoltarea educației fizice și sportului din scumpa noastră patrie Republica Socialistă România.

Cuvîntul de deschidere a adunării a fost rostit de acad. Octav Onicescu, fost rector al Institutului de Educație Fizică și Sport.

Despre realizările obținute de IEFS în cei 50 de ani de existență, despre succesele cadrelor didactice și studenților sportivi în cinstea aniversării proclamării Republicii a vorbit prof. univ. Leon Teodorescu, vicepreședinte al CNEFS, rectorul institutului.

Au rostit apoi cuvîntări de salut tovarășii Virgil Cazacu, prim-adjunct al ministrului educației și învățămîntului, în numele conducerii ministerului, Anghel Alexe, președintele CNEFS, George Ciucu, rectorul Universității București, Gheorghe Toca, secretar al Uniunii asociațiilor studenților din România, Traian Penea, absolvent al IEFS ; în numele studenților institutului a vorbit Rodica Bunea.

★

În după-amiaza aceleiași zile, în sala „Progresul" au avut loc competiții sportive consacrate semicentenarului IEFS.

(Agerpres)

CAMPIONATUL NAȚIONAL DE ȘAH

Astăzi, derbyul PARTOS - CIOCÂLTEA!

Înaintea ultimelor două runde, în cursa pentru titlu au mai rămas practic doi concurenți : **Carol Partos** și **Victor Ciocâltea.** Ei se vor întîlni astăzi, într-o partidă al cărei rezultat va hotărî, în mare măsură, pe noul campion de șah al țării.

Ploieșteanul, învingător aseară, în 26 de mutări, asupra lui **Follert,** continuă să conducă în clasament. **Ciocâltea** a întîmpinat o rezistență mult mai puternică din partea lui **Șubă,** și în cazul puțin probabil că va cîștiga, la reluare, partida (întreruptă într-un final foarte complicat și tăios), se va apropia la o jumătate de punct de lider. Chiar și în această ipoteză, **Partos** (cu albele) are nevoie de o remiză pentru a aborda ultima rundă (în care îl întîlnește pe **Șubă,** iar Ciocâltea pe **Bondoc**) cu mari șanse de a intra în posesia titlului. Oricum, prin felul cum a decurs întrecerea și prin jocul sorților, finișul turneului se anunță palpitant.

REZULTATELE DE MARȚI : Grünberg — Ciocâltea 1/2—1/2, Mititelu — Vaisman 1/2—1/2, Wolf — Ghizdavu 0—1, Rotariu — Ghinda 0—1, Dănet — Șubă 1/2—1/2 **(partide întrerupte, reluate dimineața). Runda a 17-a :** Follert — Partos 0—1, Vaisman — Rotariu 1—0, Ghinda — Grünberg 1/2—1/2, Ungureanu — Mititelu 1/2—1/2, Ghizdavu — Neamțu 1/2—1/2, Nacht — Wolf 1/2—1/2, Dănet — Bondoc 1/2—1/2, Stanciu — Mozeș 0—1, Stoica — Ghițescu 1/2—1/2.

ÎN CLASAMENT : **Partos** 13, **Ciocâltea** (1), **Ghițescu** 11 1/2, **Neamțu** 10 1/2, **Ghinda** (1), **Stanciu, Mititelu, Nacht** 10, **Ghizdavu** (1), **Ungureanu, Vaisman, Stoica** 9 1/2 etc.

Astăzi dimineață, întrerupte ; după-amiază, runda a 18-a.

Valeriu CHIOSE

DINAMO – AKADEMIK SOFIA ȘI I.E.F.S. – SLAVIA PRAGA

(Urmare din pag. 1)

După meciul de campionat susținut sîmbătă, în compania echipei Voința, dinamoviștii și-au permis o zi de odihnă, apoi luni și marți au reluat antrenamentele, insistînd asupra finisării temelor tactice și îmbunătățirii preciziei aruncărilor la coș. Radu Diaconescu, singurul jucător ușor accidentat (entorsă), a putut fi folosit la antrenamentele de luni și marți, astfel încît evoluția lui în jocul cu Akademik este certă.

În tabăra I.E.F.S.-ului domnește o atmosferă de optimism. Înapoiate duminică dimineață de la Satu Mare (unde au jucat sîmbătă cu Sănătatea în cadrul diviziei A), elevele prof. **Ioan Nicolau** au luat parte la antrenamentele de luni și marți, manifestînd, ca și în meciurile din campionatul național, o deosebită vervă de joc. Din păcate, Viorica Balai și Doina Iftimie, două dintre echipierele de bază, nu s-au refăcut după accidentele suferite și, deci, nu vor putea fi folosite.

PROGRAM, FORMAȚII

Dinamo București — Akademik Sofia, sala Dinamo, ora 20. DINAMO : Cernea, Haneș, Chivulescu, Rotaru, Niculescu, Georgescu, Diaconescu, Novac, Visner, Dragomirescu, Popa; **AKADEMIK :** Sahanikov, Dimitrov, Golomeev, Dolcikov, Filipov, Atanasov, Raicev, Radoslavov, Șarkov, Paspalanov. **Arbitri :** I. Uyguci — Turcia și Fr. Walz (Austria) ; **comisar F.I.B.A. :** I. Anderle (Cehoslovacia). **In deschidere, la ora 18.30:** Voința București — Politehnica București (campionatul național feminin).

I.E.F.S. — Slavia Praga, sala Constructorul, ora 18. I.E.F.S. : Pantea, Giurea, Salcu, Szabo, Deak, Petric, Popov, Popescu, Tita, Nanu, Petrea; **SLAVIA :** Sinovska, Navratilova, Mazlova, Hibsova, Babkova, Pillmayerova, Hrdinova, Platova, Spejchalova, Hrbkova, Jindrova, Stejkalova. **Arbitri :** V. Kostin (U.R.S.S.) și S. Kezebir (R.D. Germană) ; **comisar F.I.B.A. :** G. Petkov (Bulgaria).

CUM S-AU CALIFICAT

DINAMO — Honka Tapiola 172—132 (93—58 și 77—74)
AKADEMIK — Panathinaikos Atena 154—141 (76—57 și 78—84)
I.E.F.S. — Spartacus Anvers 150—109 (76—56 și 74—53).
SLAVIA joacă direct în turul al doilea.

„CENTURA DUNĂRII" LA BOX

Începînd de astăzi, Palatul sporturilor din Galați găzduiește întrecerile celei de a IV-a ediții a competiției pugilistice rezervată juniorilor — **„Centura Dunării".** Concursul, la care vor lua parte 150 de tineri din întreaga țară, se va disputa în zilele de 6, 7, 8 și 9 decembrie.

T. SIRIOPOL, coresp

ȘCOALA SPORTIVĂ NR. 3 ÎNVINGĂTOARE LA CICLOCROS

Asociația sportivă „Tipograful" a organizat o interesantă întrecere de ciclocros dotată cu „Cupa 13 Decembrie". La startul alergării s-au aliniat aproape 100 de concurenți. Traseul dificil a ocazionat un examen complet, învingătorii fiind obligați să depună eforturi maxime pentru a izbîndi. Iată rezultatele :

Biciclete de turism (6 km) : 1. A. GĂRDESCU (OLIMPIA) 19:30 ; 2. C. Făureanu (Voința) 19:30 ; 3. Gh. Preda (Șc. sp. 1) 19:55 ; **semi-curse** (8 km) : 1. M. CIUFU (STEAUA) 25:05 ; 2. I. Dumitru (Șc. sp. 1) 25:05 ; 3. I. Nica (Olimpia) 25:07 ; **juniori mici** (12 km) : 1. T. CIUMETI (ȘC. SP. 3) 35:50 ; 2. I. Totora (Șc. sp. 2) 35:52 ; 3. M. Bonciu (Șc. sp. 3) 37:30 ; **juniori mari** (16 km) : 1. N. VOICAN (ȘC. SP. 3) 44:05 ; 2. Gh. Cristian (Șc. sp. 3) 44:40 ; 3. I. Lăzărescu (Șc. sp. 3) 45:05 ; 4. I. Cojocaru (Șc. sp. 2) 45:32 ; 5. T. Burete (Șc. sp. 3) 50:15 ; 6. N. Cojocaru (Șc. sp. 1) 51:05 ; **seniori** (16 km) : 1. DUMITRU STANCA (Voința) 41:30 ; 2. Vasile Selejan (Dinamo) 41:45 ; 3. Petre Drăgan (Voința) 41:55 ; 4. Constantin Ciocan (Voința) 45:05 ; 5. Iosif Biro (Dinamo) 45:30 ; 6. Traian Repede (Dinamo) 50:18.

Pe echipe, primul loc a revenit ȘCOLII SPORTIVE NR. 3 — cu 19 puncte, urmată de Școala sportivă nr. 1 (8 p) și Olimpia (7) p.

Ion STOICA
maestru al sportului

sportul în lume

CAPITALA UNIUNII SOVIETICE SE PREGĂTEȘTE PENTRU UNIVERSIADA '73

MOSCOVA, 5 (Agerpres). — Capitala Uniunii Sovietice s-a pregătit excelent pentru Universiada din anul 1973, a declarat în cadrul unei conferințe de presă **Primo Nebiolo** (Italia), președintele Federației internaționale a sportului universitar (F.I.S.U.). El a declarat că bazele sportive din Moscova sînt bine echipate pentru desfășurarea acestei tradiționale competiții a tineretului universitar. **Konstantin Atanasov,** membru al comitetului executiv al F.I.S.U., a declarat că Universiada de la Moscova va fi organizată la un înalt nivel, ceea ce sporește șansele capitalei U.R.S.S. de a organiza și Jocurile Olimpice din anul 1980.

În cadrul aceleiași conferințe de presă, ziaristul polonez **Vitold Domanski** a declarat că studenții polonezi, inițiatorii acestor jocuri desfășurate în 1935 la Varșovia, se pregătesc intens în vederea Universiadei.

De asemenea, s-a anunțat oficial că organizațiile sportive studențești din Austria vor deplasa la Moscova o delegație de 35—40 de sportivi. Cele mai proeminente figuri din delegație sînt ex-recordmana mondială la săritura în înălțime, Ilona Gusenbauer, alergătoarea Maria Sikora și decatlonistul Zep Teilbauer.

NONA GAPRINDAȘVILI ȘI SUZANA VERŐCZI CONDUC ÎN „TROFEUL CAMPIOANELOR"

BELGRAD, 5 (Agerpres). — În cadrul „Trofeului campioanelor de șah", care se desfășoară la Vrnjacka Banja (Iugoslavia), s-au disputat unele partide întrerupte din primele trei runde. Veröczi a cîștigat la Erenska, iar Ivanka a învins-o pe Merlini. A fost consemnată remiza în partida Aleksandria—Merlini.

În clasament, după trei runde, conduc neînvinse **Gaprindașvili** (URSS) și **Veröczi** (Ungaria) cu cîte 3 puncte, urmate de **Aleksandria** (URSS) — 2 p, **Pihalici** (Iugoslavia) — 1 1/3 (1), **Eretova** (Cehoslovacia) și **Ivanka** (Ungaria) — 1 1/2, **Polihroniade** (România) și **Erenska** (Polonia) — 1/2 (1) p.

DAN CRISTEA PE LOCUL 5 LA SLALOMUL SPECIAL DIN TIROL

Iarna și-a intrat în drepturi în majoritatea zonelor muntoase. Schiorii de pretutindeni au profitat de această apariție timpurie a zăpezii și au luat startul în primele concursuri internaționale. Sportivii noștri, mai grăbiți, parcă, decît altădată, au fost prezenți zilele trecute în stațiunea Neustif din Tirol (Austria) la un concurs la care au participat 120 de schiori din Austria, R.F. a Germaniei, Italia, Suedia, Norvegia, Elveția și Cehoslovacia.

Prima zi a fost rezervată slalomului uriaș, care s-a disputat în două manșe. Ambele, și deci locul I în clasament, au revenit lui Hans Hinterseer (fiul fostului campion mondial), care se anunță o mare speranță pentru schiul austriac. Reprezentanții noștri, plecați din start cu numere mari (72 și 75), s-au clasat pe locurile 20 (Dan Cristea) și 44 (Virgil Brenci).

Proba de slalom special (cu două manșe a cîte 57 și respectiv 60 de porți) a revenit aceluiași **Hans Hinterseer** (Austria). De data aceasta, reprezentantul nostru **Dan Cristea** a făcut o cursă bună, s-a strecurat cu mare îndemînare prin labirintul porților și a obținut un merituos loc 5, în compania foarte valoroasă a unor schiori renumiți. **Gheorghe Vulpe** se apropie și el de primele locuri (s-a clasat al 26-lea) și sînt perspective ca, în scurtă vreme, toți cei patru sportivi **Dan Cristea, Gheorghe Vulpe, Virgil Brenci** și **Ion Cavasi** să facă salturi simțitoare în ierarhia celor mai buni schiori din Europa. IATĂ REZULTATELE: **slalom uriaș :** 1. H. Hinterseer (Austria), 2. D. Zwilling (Austria), 3. R. Trischer (Austria), 4. H. Schmaltzer (Italia), 5. I. Loidel (Austria), 6. W. Bleiner (Austria) ; **special :** 1. H. Hinterseer (Austria) 94,36, 2. D. Zwilling (Austria) 95,71, 3. E. Striker (Italia) 96,66, 4. H. Blank (Italia) 96,82, 5. Dan Cristea (România) 96,91, 6. I. Loidel (Austria) 97,93... 26. Gheorghe Vulpe (România) 104,81.

Schiorii români vor fi prezenți și la următoarele concursuri. Astfel, la 9 și 10 decembrie ei vor participa la Obertauern, la prima confruntare din cadrul „Cupei Europei".

DUPĂ SUCCESUL DE LA BARCELONA

(Urmare din pag. 1)

Grana", același ziar menționează : „S-au întîlnit doi coloși ai tenisului, practicînd însă fiecare un joc diferit. Smith — jucător practic, hotărît, beneficiind de calități fizice extraordinare ; Năstase — un artist, plin de temperament și impetuozitate. Ultimul s-a dovedit a fi mai bun, de această dată". Analizînd tactica adoptată de Năstase în finală, Ramon Sanchez remarcă foarte just : „Pentru a depăși uriașul obstacol ce-i stătea în cale, românul a folosit, foarte ingenios, numai mingi razante, joase care l-au depășit pe american, în acțiunile sale la fileu. După două seturi, Năstase părea sigur învingător, dar lupta s-a prelungit, splendidă, prin marea revenire a lui Smith. Abilitatea românului în reveniri și măiestria sa în plasarea mingilor au restabilit raportul inițial. Turneul campionilor s-a încheiat cu triumful celui mai bun, care nu putea fi decît Ilie Năstase".

Un alt ziar madrilen, cotidianul de mare tiraj „A.B.C." notează : „În întrecerea primilor opt tenismeni din lume, Ilie Năstase a terminat pe locul întîi. Românul s-a comportat ca un autentic campion al campionilor". Iar în „Nuevo Diario" se poate citi : „A triumfat un mare artist al tenisului. Turneul campionilor a avut un net cîștigător în românul Ilie Năstase, care l-a învins în finală pe nul american Stan Smith". Cronicarul ziarului „YA" scrie la rîndul său : „Finala a fost splendidă. Publicul a ovaționat, în numeroase ocazii, jocul celor doi corifei ai tenisului, iar unele mingi au ridicat tribunele în picioare. Năstase a fost cu deosebire, strălucitor..."

Ziarele britanice apărute luni la Londra, consacră „Turneului campionilor" ample cronici ale trimișilor lor speciali. Astfel în **„Daily Express". Frank Rostron** remarcă : **„Ilie Năstase,** vrăjitorul român al rachetei, s-a revanșat în fața lui Stan Smith, pentru cele două înfrîngeri suferite în acest an, la Wimbledon și în finala Cupei Davis. În primele două seturi, el a jucat cel mai bun tenis care s-a putut vedea în acest an..." În acord cu acesta este și **Peter Wilson** de la **„Daily Mirror"**, în comentariul său : **„Năstase a fost autorul celor mai frumoase lovituri, care vor rămîne memorabile, din întregul meci". Lance Tingay,** în **„Daily Telegraph"**, notează pe de altă parte : **„Smith a servit și voleiat destul de neglijent, dînd, prin aceasta, puțină inspirație geniului lui Năstase. A fost o victorie foarte netă".** În fine, **Rex Bellamy** de la **„Times"** notează : **„Năstase a fost elegant, corect, inventiv..."**

Abia încheiată ediția 1972 a Marelui Premiu — F.I.L.T., se cunoaște acum și primele detalii ale competiției viitoare. În cadrul unei conferințe de presă, care a avut loc la New York dl. **Geoff Mullis,** purtătorul de cuvînt al firmei britanice de asigurări **„Comercial Union"**, care finanțează întrecerea organizată de Federația internațională de tenis (F.I.L.T.), a anunțat că în scurt timp vor fi puse la punct toate detaliile privind ediția viitoare. D-sa a anunțat oficial că, **în anul 1973 „Turneul campionilor", care încheie suita marilor turnee de tenis, va avea loc la începutul lunii decembrie în S.U.A., la Boston. Ilie Năstase,** cîștigătorul ultimelor două ediții, își va apăra trofeul dincolo de Ocean.

FOTBAL meridiane

FOTBALIȘTII PROFESIONIȘTI FRANCEZI ÎN GREVĂ!

Agențiile de presă de pe continent au transmis, începînd de duminică seara, o știre care a uimit pe toți iubitorii sportului cu balonul rotund : **„Din 10 partide ale etapei a 17-a a campionatului francez nu s-au disputat decît cinci, ca urmare a grevei fotbaliștilor profesioniști".**

Hotărîrea sindicatului profesioniștilor francezi — poate cel mai bine organizat de pe continent — a fost deci, în cea mai mare parte, respectată. Cele cinci partide disputate **(Nantes — Nîmes 3—0 ; Rennes — Nice 3—0 ; Marseille — Strasbourg 4—0 ; Bastia — Lyon 3—0 și F.C. Paris — Metz 1—11 !)** au avut și ele de suferit de pe urma grevei. Extrem de puțini spectatori au asistat la meciuri, dat fiind faptul că se știa — din presă — că vor lipsi cei mai buni jucători. Au respectat integral consemnul echipele **Nancy, Sedan, St. Etienne, Red Star Paris, Sochaux, Angers, Valenciennes, Bordeaux, Reims** și **Ajaccio.**

Fotbaliștii francezi cer îmbunătățirea condițiilor și drepturilor sociale, majorarea salariilor și — înainte de toate — renunțarea la contractele pe timp limitat, care îi împiedică să opteze în orice moment la cea mai avantajoasă dintre posibilitățile ivite, revendicări care, inițial, fuseseră respinse necondiționat de către conducerile cluburilor.

Pierderile financiare nu sînt de loc neglijabile. La orizont se profilează o nouă criză pentru fotbalul „cocoșului galic". Guvernul francez va trebui — se pare — să ia unele măsuri fără precedent încă. Conflictul dintre sindicatul jucătorilor profesioniști și patroni va fi mediat de către **Joseph Comiti,** secretar de stat pentru problemele tineretului și sportului. Acesta l-a însărcinat pe colonelul **Henry Crespin** — director în cadrul Uniunii de sport franceze — să întocmească un dosar complet al revendicărilor făcute de greviști.

Deocamdată însă — după cum se vede și din fotografia alăturată — la greva fotbaliștilor s-au raliat și spectatorii, care au golit tribunele stadioanelor. Ceea ce, desigur, nu poate să-i liniștească pe patronii cluburilor...

D. G.

Un meci cu tribunele goale : rezervele lui **F. C. Paris** *întîlnesc, în fața a numai cîteva sute de spectatori, pe* **Parc de Princes,** *echipa* **Metz** *(cu 4 titulari).* Scor : 1—11 !
Telefoto : A.P.-Agerpres

CAMPIONATE IN EUROPA

IUGOSLAVIA (etapa a 15-a) : Olimpia Ljubljana — Dynamo Zagreb 0—0; Sutjeska — Bor 5—3; OFK Beograd — Borac Banja Luka 1—0; Sarajevo — Spartak Subotița 4—1; Vardar Skoplje — Zelezniciar Sarajevo 4—1; Radnicki Niș — Steaua Roșie Belgrad 1—1; Vojvodina Novi Sad — Hajduk Split 3—0; Partizan Belgrad — Celik Zenika 4—1. **Clasament:** 1. Steaua Roșie Belgrad — 24 p; 2. Velez Mostar — 20 p (un joc mai puțin disputat); 3. OFK Beograd — 18 p.

OLANDA (etapa a 15-a) : Echipa **Ajax Amsterdam** a pierdut în deplasare, cu 1—3, în fața formației **Sparta Rotterdam.** Alte rezultate : FC Amsterdam — Feyenoord Rotterdam 1—3; AZ 67 Alkmaar — NAC Breda 2—2; Excelsior Rotterdam — F.C. Twente Enschede 0—0; FC den Haag — FC den Bosch 0—0; MVV Maastricht — Telstar 4—0; PSV Eindhoven — FC Utrecht 5—1; GO Ahead — NEC Nîmegen 0—1; Haarlem — FC Groningen 1—1. **Clasament :** 1. Feyenoord Rotterdam — 26 p; 2. Ajax Amsterdam — 24 p; 3. FC Twente Enschede — 22 p.

BULGARIA (etapa a 15-a) : Levski Spartak Sofia — Etir Trnovo 5—2; Beroe Stara Zagora — TSKA Septemvrisko Zname Sofia 2—0; Botev Vrața — Lokomotiv Sofia 1—0; Spartak Pleven — Pernik 0—0; Spartak Varna — Akademik Sofia 1—0; Dunav Ruse — Cerno More Varna 1—0; Cernomoreț Burgas — Trakia Plovdiv 0—0; Slavia Sofia — Laskov Iambol 3—1; Lokomotiv Plovdiv — Volov Sumen 1—0. **Clasament :** 1. Lokomotiv Plovdiv — 21 p; 2. TSKA — 19 p; 3. Slavia — 19 p.

SPANIA (etapa a 13-a) : Real Madrid — Espanol Barcelona 1—0; Oviedo — Real Sociedad 1—1; Valencia — Malaga 2—1; Coruna — Celta Vigo 1—0; Granada — Gijon 1—0; CF Barcelona — Las Palmas 3—1; Burgos — Atletico Madrid 0—1; Betis Sevilla — Atletico Bilbao 0—0. **Clasament :** 1. CF Barcelona — 20 p; 2. Espanol — 17 p; 3. Real Madrid — 17 p.

BELGIA (etapa a 12-a) : Antwerp — FC Liège 1—1; Lierse — Beringen 3—2; Racing White — St. Trond 3—0; FC Bruges — Anderlecht 2—0; Diest — Cercle Bruges 0—1; Standard Liège — Mechelen 3—0; Union St. Gilloise — Berchem 1—1; Beerschot — Crossing 1—0. **Clasament:** 1. FC Bruges — 20 p; 2. Lierse — 16 p; 3. Beerschot — 15 p.

SCOȚIA (etapa a 14-a) : Airdrie — Aberdeen 1—1; Arbroath — Dundee United 2—4; Dumbarton — Celtic 1—6; Dundee — East Five 4—0; Hibernian — Falkirk 3—0; Kilmarnock — Patrick Thistle 2—3; Morton — Motherwell 1—0; Rangers — Hearts 0—1; St. Johnstone — AYR United 3—1. **Clasament:** 1. Celtic Glasgow — 25 p; 2. Hibernian — 21 p; 3. Hearts — 19 p.

ELVEȚIA (etapa a 14-a) : Chaux de Fonds — Lausanne 0—4; Lugano — Fribourg 1—1; Servette Geneva — Granges 2—0; Sion — FC Basel 2—1; Winterthur — Grasshoppers Zürich 3—1; Young Boys — Chaisso 3—2; FC Zürich — St. Gall 5—3. **Clasament :** 1. FC Basel — 19 p; 2. Winterthur — 17 p; 3. Grasshoppers Zürich — 17 p.

GRECIA (etapa a 11-a) : Panathinaikos — Heraklis 3—1; Aegaleo — Atromitos 3—0; Panionios — Olympiakos Volos 1—1; Ethnikos — Fostir 1—1; Panahaiki — Olympiakos Pireu 0—0; PAOK — AEK 0—0; Kavala — Trikala 2—1; Kalamata — Aris 0—0; Serrai — Olympiakos Nicosia 0—0. **Clasament :** 1. PAOK — 23 p; 2. Panahaiki — 26 p; 3. Panionios — 25 p.

PORTUGALIA (etapa a 13-a) : Leixoes — Unio Tomar 4—0; Sporting — Barreirense 5—1; Coimbra — Belenenses 1—1; Beira Mar — Vitoria Setubal 0—0; Boavista — FC Porto 1—0; Montijo — Farense 2—0; Atletico — Guimaraes 0—1; CUF — Benfica 0—1. **Clasament :** 1. Benfica Lisabona — 26 p; 2. Belenênses — 19 p; 3. Sporting — 17 p.

ȘTIRI ● REZULTATE ● ȘTIRI ● REZULTATE

● La Dakar, în meciul retur pentru preliminariile campionatului mondial, selecționata Marocului a întrecut cu scorul de 2—1 (1—1) formația Senegalului. În primul joc scorul a fost egal : 0—0, astfel că fotbaliștii marocani s-au calificat pentru faza următoare a competiției.

● La Tbilisi, în cadrul preliminariilor turneului U.E.F.A., s-au întîlnit, în primul meci, selecționatele de juniori ale U.R.S.S. și Turciei. Tinerii fotbaliști sovietici au terminat învingători cu scorul de 3—2 (3—0).

● În sferturile de finală ale „Cupei ligii engleze", echipele Liverpool și Tottenham Hotspur au terminat la egalitate : 1—1 (după prelungiri). Partida a fost reprogramată, urmînd ca învingătoarea să întîlnească în semifinale echipa Wolverhampton Wanderers.

TELEX ● TELEX ● TELEX ● TELEX

Maratonul de la Fukuoka (Japonia) a fost cîștigat pentru a doua oară consecutiv de atletul american **Frank Shorter.** Învingătorul a fost cronometrat pe clasica distanță de 42,195 km cu timpul de 2h 10:30.0, fiind urmat de Farrington (Australia) — 2h 12:00.4, Otsuki (Japonia) — 2h 14:00.6, Nikkari (Finlanda) — 2h 14:02.8. Unul din favoriții cursei, australianul Derek Clayton, care deține cel mai bun timp mondial în proba de maraton (2h 08:33,6), a abandonat la km 25. La startul cursei au fost prezenți 70 de concurenți.

Cu prilejul reuniunii cicliste pe velodromul acoperit din Zürich, pistardul belgian Patrick Sercu a stabilit un nou record mondial (profesionist) în proba de 1 000 m cu start de pe loc, cu timpul de 1:07.35 (v.r. Harris 1:08,0 — 1957). Un nou record mondial de amatori, în proba de 4 000 m, a realizat olandezul Roy Schuyten cu timpul de 4:53,52 (v.r. 5:00,3).

Turneul internațional feminin de handbal de la Katowice s-a încheiat cu victoria formației poloneze Sosnika. Echipa învingătoare a totalizat 6 puncte și a fost urmată în clasament de reprezentativa Poloniei — 3 p (golaveraj 56—29), selecționata orașului Berlin — 3 p (45-36), și Lokomotiv Mostar (Iugoslavia) — 0 p. În ultima zi a competiției s-au înregistrat rezultatele : Selecționata orașului Berlin — Lokomotiv Mostar 22—9 (12—4) ; Sosnika — reprezentativa Poloniei 15—13 (8—9).

Reprezentativa masculină de handbal a Cehoslovaciei și-a început turneul în Norvegia, jucînd la Oslo cu selecționata țării gazdă. Handbaliștii cehoslovaci au obținut victoria cu scorul de 12—10 (6—5).

Turneul internațional de șah de la San Antonio (Texas) a continuat cu disputarea partidelor din runda a 12-a. Marele maestru danez Bent Larsen a cîștigat la Byrne, iar Suttles l-a învins pe Lopez. Liderul clasamentului, marele maestru sovietic **Anatoli Karpov,** a remizat în numai 18 mutări cu Hort, rezultat consemnat și în partida Portisch — Mecking. Clasament : 1. Karpov (URSS) 9 p; 2. Keres (URSS) 8 (1) p; 3. Portisch (Ungaria) 8 p; 4. Larsen (Danemarca) — 7 1/2 p, etc.

A luat sfîrșit turneul internațional de tenis de la Brisbane, în care proba de simplu bărbați a fost cîștigată de asul australian Ken Rosewall, care l-a învins în finală cu 6—2, 5—7, 6—4, 3—6, 7—5 pe compatriotul său Geoff Masters. Partida a durat două ore și 50 de minute. În finala probei de simplu femei, cunoscuta campioană australiană Evonne Goolagong a dispus cu 6—0, 7—5 de Glenys Coles (Anglia). Proba de dublu bărbați s-a încheiat cu victoria cuplului australian Geoff Masters — Ross Case, învingător cu 6—2, 6—7, 6—2, 7—6 în fața perechii franceze Goven — N'Godrella.

În cadrul „Cupei campionilor europeni" la volei feminin, echipa NIM Budapesta a întîlnit pe teren propriu formația Levski Spartak Sofia, pe care a învins-o cu scorul de 3—2 (15—2, 10—15, 9—15, 15—1, 15—4). Partida retur se va desfășura la 10 decembrie, la Sofia. La Haga, în cadrul aceleiași competiții, formația Dynamo Berlin a dispus cu 3—0 (15—4, 15—8, 15—10) de echipa locală Detrh. Meciul retur este programat la 10 decembrie, la Berlin.

În prima zi a turneului internațional de tenis de la New York s-au înregistrat următoarele rezultate : **Rahim** (Pakistan) — Myer (SUA) 6—3, 6—3; Pasarell (Porto Rico) — Turner (SUA) 6—0, 6—1; Scott (SUA) — Bengtsson (Suedia) 6—3, 6—4; Seewagen (SUA) — Froehling (SUA) 6—2, 6—3. Favoritul nr. 1 al concursului, campionul australian John Newcombe, a anunțat în ultimul moment că nu poate participa la acest turneu.

Redacția și administrația : București, str. Vasile Conta nr. 16 ; telefoane : centrala 11.10.05, secția corespondenți 11.51.09, interurban 72 și 286, telex : sportrom buc. 180. Tiparul I. P. „Informația", București 40 368

Biblioteca municipală
Tîrgu-Mureș

PROLETARI DIN TOATE ȚĂRILE, UNIȚI-VĂ!

Sportul

ZIAR AL CONSILIULUI NATIONAL PENTRU EDUCAȚIE FIZICĂ ȘI SPORT

ANUL XXVIII — Nr. 7259 | 4 PAGINI 30 BANI | Joi 7 decembrie 1972

30 DECEMBRIE 1947-1972

ÎN ÎNTÎMPINAREA ANIVERSĂRII REPUBLICII

SPORTIVI PE PANOUL FRUNTAȘILOR

Muncitorii, inginerii și tehnicienii de la sectorul de industrializarea lemnului din comuna Frasin, județul Suceava, s-au angajat ca în cinstea aniversării Republicii să dea peste plan o producție marfă în valoare de 2 900 000 lei și o cantitate de 606 metri cubi răşinoase. Spre cinstea lui, harnicul colectiv al sectorului a reușit să îndeplinească înainte de termen toate obligațiile asumate.

La acest frumos succes și-au adus o contribuție substanțială tinerii sportivi ai asociației „Avîntul", componenți ai echipei de oină, participantă la campionatul național și jucătorii echipei de fotbal, care activează în grupa I a diviziei C, ocupînd un meritoriu loc IV la sfîrșitul turului.

Ne-a făcut o deosebită plăcere să întîlnim pe panoul de onoare al fruntașilor, în producție numele unor sportivi, cum sînt **Vasile Tanu, Ioan Trelciuc** și **Filaret Pitișuc**, din echipa de oină, care își depășesc cu regularitate planul de producție, primul realizînd o frumoasă performanță : 110 la sută în luna noiembrie !

Oinarii primesc o replică viguroasă în această întrecere a hărniciei din partea fotbaliștilor. Astfel, muncitorii **Ioan Horga, Grigorie Solcan** și **Mihai Macarenco**, de la binale, își îndeplinesc cu regularitate planul în proporție de 105 la sută. Totodată, ei ca și ceilalți membri ai echipei, sînt nelipsiți de la antrenamentele conduse de Dezideriu Vaida, unde sînt la fel de conștiincioși.

La desfășurarea unei munci eficiente de educație cu sportivii participă nemijlocit tov. **Gheorghe Jingolea**, președintele asociației sportive „Avîntul" Frasin, **Iacob Lupescu** și **Vasile Jumnea**, membri în consiliu, antrenorii echipelor, care se deplasează la locurile lor de producție, urmărindu-i și ajutîndu-i pe tineri în activitatea lor.

C. FILIPOVICI-coresp.

CONCURS UNIVERSITAR DE ORIENTARE TURISTICĂ

Uniunea asociațiilor studențești din centrul universitar Tg. Mureș, cu sprijinul clubului sportiv Medicina și al comisiei județene de turism-alpinism de pe lîngă C.J.E.F.S., a organizat la Tg. Mureș, pe dealul Cornești, un reușit concurs individual de orientare turistică, cu caracter republican, dotat cu „Cupa 30 Decembrie" la care au participat 82 de concurenți (55 băieți și 27 fete) din 8 centre universitare : Cluj, Timișoara, Brașov, Craiova, Ploiești, Baia Mare, Hunedoara și Tg. Mureș.

Concursul a fost de gradul II, băieții avînd de parcurs un traseu de 10 040 metri, cu o diferență de nivel de 360 metri și cu 11 posturi de control, iar fetele, o rută de 6 400 metri, cu o diferență de nivel de 320 metri și 7 posturi de control.

Pe primele locuri s-au clasat următorii : **FETE : 1. Maria Biro (Centrul Universitar Brașov), 2. Maria Nicolae (Brașov) ; 3. Sara Tordai (Tg. Mureș) ; BĂIEȚI : 1. Bela Török (Cluj), 2. Zoltan Denes (Tg. Mureș), 3. Petre Kortesi (Cluj).**

Ioan PĂUȘ — coresp. județean

FINALA CAMPIONATULUI SĂTESC DE TRÎNTĂ

Vineri, sîmbătă și duminică se va desfășura, în sala sporturilor din Iași, finala Campionatului național sătesc de trîntă — ediția 1972. La întreceri — dedicate cu atîtea alte manifestări, celei de a 25-a aniversări a Republicii — vor participa 240 de tineri săteni, cîștigători ai etapelor județene ale Cupei tineretului de la sate. Reprezentanții tuturor județelor țării și ai municipiului București își vor disputa titlurile de campioni naționali sătești în cadrul a șase categorii de greutate (53 kg, 61 kg, 68 kg, 76 kg, 84 kg și peste 84 kg). Participanții la finală vor avea posibilitatea de a asista și la diferite programe artistice la Casa de cultură a tineretului și studenților din Iași sau la alte demonstrații sportive. Sperăm astfel ca eforturile organizatorilor locali și ai reprezentanților organizației U.T.C., de a asigura un cadru adecvat întrecerilor și cît mai plăcut petrecerii timpului liber, să fie încununate de un deplin succes.

„CUPA MINGEA FERMECATĂ", LA MINIFOTBAL

La Școala generală de 10 ani nr. 1 din Hunedoara se pune un accent deosebit pe jocul cu balonul rotund, el fiind îndrăgit și practicat de majoritatea elevilor.

Astfel, din inițiativa detașamentului clasei a VII-a B (comandant, pionierul Doru Vișan) a fost organizată întrecerea de minifotbal dotată cu „Cupa mingea fermecată", manifestare închinată aniversării a 25 de ani de la proclamarea Republicii. Au participat 10 echipe, competiția desfășurîndu-se sub formă de turneu eliminatoriu.

În finală s-au întîlnit echipele claselor a 8-a B și a 6-a B. Mai bine pregătiți fizic și tehnic, jucătorii clasei a 8-a B și-au surclasat adversarii cu scorul de 13—1, cîștigînd trofeul pus în joc.

Pe parcursul competiției s-au remarcat cîțiva jucători cu deosebite calități : **Doru Vișan, Virgil Rad, Alex. Cirjaliu** — fundași, **Anghel Nicolae, Gh. Siminic** — mijlocași, **Eugen Bodeș — Teanu** și **Puiu Mihuț** — înaintași.

prof. Ioan VLAD

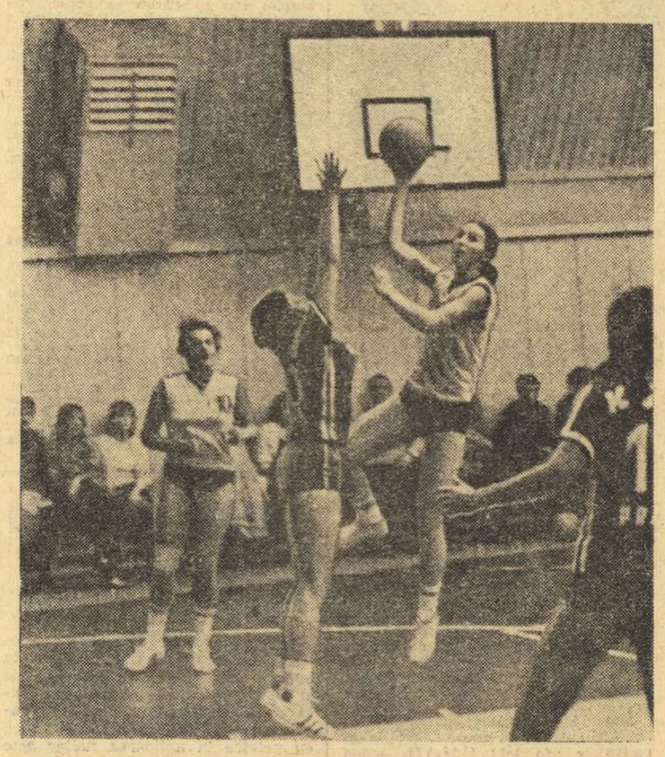

Aseară, în sala Constructorul s-a disputat partida dintre echipele feminine I.E.F.S. și Slavia Praga, contînd pentru „Cupa cupelor" la baschet. Oaspetele au învins cu 62—43. Amănunte asupra partidei puteți citi în pag. a IV-a. În imagine, o fază din această întîlnire.

AZI, ÎN SALA GIULEȘTI, O INTERESANTĂ CONFRUNTARE ÎN „CUPA CAMPIONILOR EUROPENI", LA BASCHET FEMININ

RAPID — VOZDOVAC BELGRAD

După Dinamo, Steaua și I.E.F.S., astăzi este rîndul echipei feminine Rapid să susțină primul meci în turul secund al unei competiții europene de baschet, Cupa campionilor europeni dotată cu „Trofeul ziarului Narodeni Sport-Sofia". Învingătoare în primul tur asupra formației Maccabi Tel Aviv (59—48 și 51—41), feroviarele au de înfruntat, de astă dată un adversar mult mai valoros și anume Vozdovac Belgrad, campioană a Iugoslaviei, finalistă a ediției inaugurale (1971—1972) a Cupei cupelor, avînd în formație patru jucătoare din reprezentativa participantă la campionatul european din Bulgaria (**Kalenici, Iovanovici, Katici, Trajkovska**).

În vederea acestei dificile confruntări, elevele antrenorului **Sigismund Ferenczi** s-au pregătit cu multă sîrguință, fapt evidențiat și de buna evoluție avută duminică, în meciul cu Politehnica. În plus, Rapid va beneficia și de sprijinul **Ilenei Gugiu** (care are drept de joc în C.C.E.) și **Doinei Prăzaru** (revenită, în sfîrșit, de la Craiova) care vor întări substanțial potențialul formației. Singura indisponibilă este **Doina Stancu**, încă nerefăcută după operația suferită la genunchi.

Meciul se dispută în sala Giulești, de la ora 19. Loturile echipelor : RAPID : Racoviță, Suliman, Nicola, Gugiu, Prăzaru, Basarabia, Ion, Tal; Böhm, El. Pajtek, Ec. Pajtek, Găescu ; VOZDOVAC : Kalenici, Iovanovici, Giurulici, Trajkovska, Vulicievici, Katici, Malenovici, Kovrlja, Boșkovici, Burisici, Krstici, Tanievici, Circici, Stoisici. **Arbitri :** V. Kostin (U.R.S.S.) și S. Stoianov (Bulgaria) ; **comisar F.I.B.A. :** V. Șeremeta (Polonia).

★

Tot astăzi au loc două partide în cadrul diviziei feminine A : Constructorul—Sănătatea Satu Mare (sala Constructorul, ora 16) și Universitatea Timișoara — Voința Tg. Mureș.

DUPĂ O LUPTĂ STRÎNSĂ

BASCHETBALIȘTII DE LA DINAMO ÎNTRECUȚI DE AKADEMIK : 72-75

In prima partidă dintre campioana țării noastre, Dinamo București și formația Akademik Sofia, contînd pentru turul II al „Cupei campionilor europeni", desfășurată aseară în sala din „Ștefan cel Mare", reprezentanții noștri au pierdut în mod surprinzător la scorul de 72—75 (26—34).

Dinamoviștii au făcut unul dintre cele mai slabe meciuri din acest sezon. Ei au comis nenumărate greșeli de apărare, au ratat foarte mult din poziții facile, lăsîndu-se dominați de o echipă omogenă care a știut tot timpul ce a vrut. Baschetbaliștii de la Akademik, fără jucători de 14 karate, dar cu excelenți atleți, rapizi și indeminatici, au servit o adevărată lecție de cum trebuie jucat într-un meci în deplasare. Chiar de la început, ei au știut să tempereze atacurile furtunoase (dar neinspirate) ale gazdelor, folosind o apărare în zonă. Aceasta a încomodat enorm pe bucureșteni, silindu-i să încerce aruncări de la distanță. Aseară, însă nici unul dintre dinamoviști nu s-a aflat „în mînă" și multe mingi, lovindu-se de inel sau panou, au intrat de regulă în posesia jucătorilor sofioți.

Akademik a condus în majoritatea timpului, uneori chiar la diferențe de 12—15 puncte. Aplicînd presingul în repriza secundă, Dinamo a reușit să echilibreze situația de pe tabela de marcaj iar, la un moment dat, să preia chiar conducerea (47—46 în min. 28). Jucătorii săi nu au reușit, însă, să profite și în continuare, de cele cîteva momente de derută ale oaspeților și au pierdut la un scor minim : 72—75.

Au înscris : Haneș 2, Chivulescu 3, Niculescu 2, Georgescu 14, Diaconescu 2, Novac 16, Dragomirescu 18, Popa 13 de la Dinamo, respectiv, Doikov 2, Barzakov 8, Golomeev 24, Sarkov 11, Atanasov 8, Dimitrov 18, Raicev 4. Au condus : Uyguc (Turcia) și Walz (Austria). Alte amănunte asupra acestei partide în numărul nostru de mîine.

Adrian VASILIU

TRADIȚIONALA ANCHETĂ DE SFÎRȘIT DE AN A ZIARULUI NOSTRU

CARE VOR FI PRIMII 10 SPORTIVI ROMÂNI AI ANULUI 1972 ?

Ca în fiecare an, ziarul nostru organizează tradiționala anchetă de sfîrșit de an pentru desemnarea primilor **10 SPORTIVI AI ANULUI 1972**, după gradul de popularitate în rîndurile iubitorilor de sport din țara noastră.

Cititorii noștri **sînt invitați să ne trimită preferințele lor, în ordine de la 1 la 10, fie prin scrisori, fie prin cărți poștale, pe adresa ziarului nostru, cu mențiunea PENTRU CONCURS '72.** Ca de obicei, CITITORII CARE VOR INDICA ORDINEA FINALĂ A CELOR MAI POPULARI 10 SPORTIVI AI ANULUI VOR PRIMI PREMII.

MANIFESTĂRI PRILEJUITE DE SEMICENTENARUL I. E. F. S.

Ieri, într-o atmosferă de entuziasm și profundă recunoștință pentru marea cinste pe care tovarășul NICOLAE CEAUȘESCU a făcut-o studenților și cadrelor didactice ale I.E.F.S., adresîndu-le un Mesaj onorant, au continuat manifestările prilejuite de aniversarea Semicentenarului Institutului de educație fizică și sport.

Iată cîteva din acțiunile care au întregit, ieri, caracterul sărbătoresc al acestei aniversări.

● Dimineața, în sala de festivități, s-a desfășurat o sesiune de comunicări și referate științifice dedicată celei de a 25-a aniversări a proclamării Republicii și Semicentenarului I.E.F.S. Au prezentat expuneri : prof. univ. dr. **Leon Teodorescu** — Educația fizică și sportivă, factor activ în făurirea societății socialiste multilateral dezvoltate, prof. univ. **Florența Rusu** — Pregătirea politico-ideologică, componentă fundamentală a formării specialiștilor în educație fizică și sport, prof. univ. dr. **Mihai Epuran** — Știința activităților corporale, prof. univ. dr. **Andrei Iliescu** — Contribuția științelor medico-biologice la formarea profilului absolventului I.E.F.S., prof. univ. **Laurențiu Bran** și prof. univ. **Ion Șiclovan** — 50 de ani de gîndire metodică și de cercetare științifică în I.E.F.S., conf. univ. dr. **Emil Ghibu** — Organizarea și conducerea științifică a activității de educație fizică și sport în anii Republicii.

● După audierea expunerilor și comunicărilor, tovarășul **Anghel Alexe**, președintele Consiliului Național pentru Educație Fizică și Sport a înmînat diploma de onoare și distincții pentru merite unor cadre didactice ale I.E.F.S.

● Tot ieri a fost programată și vizitarea expoziției retrospective a I.E.F.S., în cadrul căreia au fost expuse fotografii, diplome, fanioane, medalii, alte trofee sportive, toate oglindind realizări obținute în diferite etape de dezvoltare a Institutului. Vizitatorii s-au oprit îndelung în fața panourilor în care erau prezentați cei mai valoroși performeri ai I.E.F.S., precum și antrenorii care de-a lungul anilor au realizat succese deosebite.

● Ieri la prînz, sala de festivități a găzduit o emoționantă reîntîlnire a diferitelor promoții de absolvenți ai Institutului. Sînt, desi-

(Continuare în pag. a 4-a)

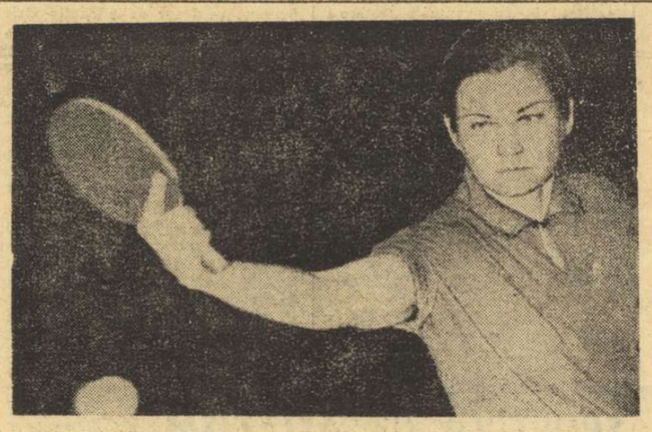

Multipla noastră campioană, Maria Alexandru, a fost prezentă la Paris în două finale

MARIA ALEXANDRU, ANTON ȘTIPANCICI — CAMPIONI INTERNAȚIONALI AI FRANȚEI LA DUBLU MIXT

PARIS, 6 (prin telefon). După cum se spune aci, niciodată sala Coubertin n-a fost arhiplină la un concurs de tenis de masă, așa cum s-a întîmplat aseară la finalele actualei ediții a campionatelor internaționale ale Franței.

Echipierele României, **Maria Alexandru** și **Carmen Crișan**, au fost prezențe în două finale, împreună în proba de dublu fete, iar Maria Alexandru, avînd partener pe Știpancici, în proba de dublu mixt. Surprinzător în raport cu buna comportare anterioară, Carmen Crișan nu s-a acomodat de loc cu loviturile de topspin pline de efect ale adversarelor, Magos și Molnar, cuplul nostru Alexandru, Crișan pierzînd cu 3—0 (8, 14, 19).

În finala probei de dublu mixt, însă, Maria Alexandru și-a văzut incununate eforturile și măiestria — conjugate, desigur, cu cele ale tradiționalului ei partener, Știpancici — intrînd în posesia trofeului după ce au învins cuplul Radberg, Person cu 3—0 (19, 16, 14). Dublul Alexandru, Știpancici trecuse în semifinală de Ho Clu-pin, Hu Iu-lan cu 3—0.

Iată ultimele rezultate înregistrate în celelalte probe : **simplu femei** — semifinale : Hu Iu-lan—Kishazi 3—1 ; Cian Li — Sui Cen-iu 3—0 ; finala : Hu Iu-lan — Cian Li 3—1 ; **simplu bărbați**, semifinale : Jonyer—Johansson 3—0 ; Bengtsson — Știpancici 3—1 ; finala : Jonyer — Bengtsson 3—0 (18, 14, 14) ; **dublu băieți**, finala : Bengtsson, Johansson — Știpancici, Surbek 3—0.

PUNCT DE PLECARE ÎNTR-O DEZBATERE PRIVIND AMPLITUDINEA ȘI EFICIENȚA REZERVORULUI DE PERFORMERI AI ATLETISMULUI NOSTRU

ȘCOALA SPORTIVĂ DE ATLETISM RAPORTATĂ LA NIVELUL CERINȚELOR ACTUALE

Pentru cei dornici să contribuie la elucidarea unor importante probleme, trei întrebări :

1. Producția din acest an a școlii — 26 de atleți tineri solicitați la marile cluburi — este suficientă?
2. Care trebuie să fie aria de selecție?
3. Reprezintă actualul sistem de normare a activității profesorilor în domeniul performanței, un etalon real al muncii lor?

Marin Iordan, elev al Școlii sportive de atletism, și-a înscris în acest an în palmares primul titlu de campion național de seniori.

Ultimul articol publicat de ziarul nostru în cadrul retrospectivei 1972 se intitula : **„Școala — unitate de bază a atletismului românesc".** Importanța acestei teme ne determină să o aprofundăm, propunînd dezbaterii specialiștilor locul actual al rețelei specializate școlare în realitatea atletică. Începem prin a aduce în atenție activitatea unui important nucleu al acestei discipline sportive din țara noastră, prima unitate specializată — **Școala sportivă de atletism din București.**

Înființată în toamna anului 1968 — prin comasarea secțiilor de atletism ale celor trei școli sportive existente în acea perioadă în Capitală, din luna septembrie a acestui an adăugîndu-i-se și secția școlii sportive „Energia" — **Școala sportivă de atletism reprezintă, după cum ne-a și relatat prof. Eveline Ghimpu, directorul de studii, cea mai masivă concentrare de forțe a atletismului nostru. Afirmația este valabilă atît în ceea ce privește numărul de antrenori — 25 — în majoritate profesori de educație fizică, cît și în privința numărului de elevi — 1 200.**

Înainte de a pătrunde în structura organizatorică a școlii, să trecem în revistă „recolta" din acest an a principalei „gospodării" a atletismului de performanță pentru juniori din România : **20 locuri I, 17 locuri II, 16 locuri III la campionatele republicane pentru juniori (I, II, și III), 37 recorduri naționale de juniori, 163 de atleți cu clasificare sportivă** (10 cat. I seniori).

Paul SLAVESCU
Vladimir MORARU

(Continuare în pag. a 2-a)

J.O. DE IARNĂ DIN 1976 LA INNSBRUCK?

olimpia SPORT

Faptul, aproape fără precedent în istoria Jocurilor Olimpice de iarnă, ca un oraș desemnat ca organizator să forțăteze cu trei ani înaintea startului olimpic, a creat o situație specială. La ora actuală se fac diferite speculații privind șansele viitorilor candidați în locul Denver-ului. În majoritatea articolelor apărute în presa apuseană, numele orașelor Innsbruck — Austria, Garmisch Partenkircher — R.F.G., Oslo — Norvegia, St. Moritz, Sion — Elveția, Vancouver — Canada, Lake Placid — S.U.A., Madona di Campiglio — Italia și altele figurează cel mai frecvent în calculul probabilităților.

Însuși președintele F.I.S., Marc Hodler, cu toate că se abține să-și arate preferințele, adaugă la lista și așa numeroasă a candidaților localitățile Tampere — Finlanda și Cortina d'Ampezzo — Italia. Evident, în foarte scurt timp, C.I.O. va decide.

Totuși, este greu de crezut că cineva își va asuma răspunderea organizării Jocurilor în perioada scurtă care a mai rămas, fără o bază materială corespunzătoare existentă și fără experiența necesară.

Iată pentru ce orașele care au mai găzduit întrecerile olimpice, și în primul rînd Innsbruck-ul, au prima șansă.

Nu este lipsită de interes nici varianta ca unele discipline să se desfășoare în Alpi, iar altele în Scandinavia. În această situație, Oslo întrunește, alături de Innsbruck cele mai multe adeziuni. Dar, este greu de presupus că C.I.O.

ION MATEI

(Continuare în pag. a 4-a)

În discuție ECHIPA NAȚIONALĂ DE FOTBAL

Continuăm ancheta noastră, publicînd părerile unui fost internațional al anului 1933, actualul antrenor ANDREI SEPCI.

1. Cum apreciați ultimele evoluții ale echipei naționale ?
2. Cum vedeți îmbunătățirea jocului tricolorilor ?
3. Ce măsuri speciale preconizați pentru atingerea formei maxime, în mai 1973 ?

1 Evoluția modestă din această toamnă era de prevăzut. Pentru mine, care trăiesc de vreo 50 de ani în fotbal, **era limpede că marile încercări din jocurile cu Ungaria, care vizau o performanță fără precedent în istoria fotbalului nostru** — calificarea în primele patru echipe ale Europei și obținerea unei victorii în fața unei „naționale" pe care n-am învins-o niciodată — **vor sfîrși prin a crea o stare de oboseală psihică.** De altfel, acest capitol al oboselii psihice, al importanței ei în randamentul unei echipe, deseori subapreciat pînă astăzi, a ieșit la iveală, cu multă claritate, și în recentul turneu al campionilor de... tenis. **Echipa noastră națională a trecut greu peste eliminarea din Turneul final al campionatului Europei** și faptul că a fost doar la un pas de această performanță, cu totul ieșită din comun, a complicat și mai mult lucrurile, stînjenind mobilizarea forțelor pentru o nouă competiție.

2 Îmbunătățirea jocului nu ridică probleme de structură a jocului. **Eu rămîn la părerea că stilul de joc al echipei noastre este cel mai potrivit față de jucătorii de care dispunem și față de raportul de forțe existent în fotbalul european.** Îmbunătățirea depinde de rezolvarea stării psihice — voi susține acest lucru cu tărie, chiar cu riscul de a mă repeta — și de operarea cîtorva schimbări — puține la număr — în posturile deficitare, acestea fiind mai ales cele ale fundașilor laterali. Necazul cel mare e că, în mod cu totul inexplicabil, pe aceste posturi lipsesc valorile capabile să-i înlocuiască, eventual, pe titulari. Adevărul e că numărul jucătorilor noștri de valoare este foarte restrîns. Îmi aduc aminte că, acum... 40 de ani, cînd am ajuns în echipa națională, am avut de înfruntat concurența a încă șase portari. Vă mărturisesc că s-a procedat la adevărate trialuri ale portarilor. Cert este că în vechile echipe naționale erau mult mai mulți jucători apți să îmbrace tricoul. Spunînd asta, vreau să scot la iveală și mai mult rezultatele bune ale echipei naționale, de astăzi, incomparabile cu cele ale altor echipe naționale, din istoria fotbalului românesc. Nu-mi place să idealizez trecutul fotbalului nostru, deși sînt un jucător „de pe timpuri", care a apărat la Balcaniada victorioasă din 1933. Știu foarte bine că fotbalul de astăzi este infinit mai greu — de astă dată vorbește antrenorul din mine. Știu foarte bine că obligațiile de astăzi ale jucătorilor sînt infinit mai mari decît ale celor de pe timpuri. Mă simt obligat să spun toate astea pentru a încerca să conving că **reprezentanții acestui sport foarte, foarte greu, care este fotbalul, trebuie tratați cu mai multă eleganță, renunțîndu-se odată pentru totdeauna la ironiile penibile care nu fac decît să agraveze complexul psihologic.**

3 Nu văd nici o măsură specială. **Măsurile speciale neverificate sînt arme cu două tăișuri.** Sînt pentru un lucru de intensitate la cluburi. Și mai sînt, din experiență, pentru întărirea controlului. În această iarnă, cluburile care dau jucători echipei naționale trebuie să aibă pe lîngă ele, aproape în permanență, cîte un antrenor federal menit să se ocupe în mod cu totul special de jucătorii selecționabili.

Cred, în continuare, în echipa noastră națională.

Astăzi răspunde fostul internațional

ANDREI SEPCI

ASPECTE PRIORITARE ÎN MEDICINA ȘI PSIHOLOGIA SPORTULUI

Analiza performanțelor sportive contemporane subliniază pregnant că ameliorarea acestora se face la o scară din ce în ce mai redusă, datorită generalizării antrenamentului științific, care a epuizat aproape toate subtilitățile, accentul mutîndu-se pe perfecționarea și prelucrarea potențialului biologic al sportivului. Numai o cunoaștere perfectă a limitelor funcționale ale organismului mai poate ajuta creșterea, fără riscuri a acestor performanțe.

În aceste condiții, ni se pare util să schițăm modul și locul în care medicina și psihologia pot interveni, util și uneori decisiv, în știința complexă a sportului.

La baza activității sportive — și datele noastre se vor referi mai ales la sportul de performanță — trebuie pusă o vastă și complexă acțiune de selecție a cadrelor cu aptitudini sportive. Ne obligă la aceasta, rarefierea loturilor noastre reprezentative ca și necesitatea de a obține sportivi de performanță în cel mai scurt timp și cu cea mai mare economie de mijloace. Actul acesta de selecție înseamnă la început, de fapt, fundamentarea teoretică a aptitudinii sportive în ceea ce are ea general și apoi diferențiat pe ramuri de sport și ar putea fi realizat pe baza elaborării unor profiluri în care alături de criteriile metodico-pedagogice, un loc decisiv să revină criteriilor biologice-funcționale, biomecanice, antropometrice și psihologice. Brigăzi interdisciplinare s-ar putea deplasa pentru detectarea și selecția aptitudinilor sportive folosind un laborator mobil dotat în acest sens, apelînd pentru partea organizatorică la federații, consilii județene, organizații obștești etc. După efectuarea selecției, vor trebui luate în considerare problemele complexe privind evoluția și încadrarea socială a acestor elemente.

Încă din acest moment al selecției, medicina și psihologia trebuie să-și aducă contribuția în elaborarea unui complex diagnostic al stării de sănătate. Diagnosticul stării de sănătate trebuie însoțit și de diagnosticul funcțional al capacității de adaptare la efortul aerob și anaerob pentru a crea referința necesară aprecierii evoluției procesului de antrenament. Preocuparea privind diagnosticul stării de sănătate va fi menținută în permanență și actuala formulă a examenelor în circuit e satisfăcătoare.

Din acest domeniu, medicina și psihologia trebuie să se deplaseze spre procesul de antrenament, spre dinamica acestuia și să participe în permanență la elaborarea parametrilor biologici necesari organizării acestui antrenament, parametri privind intensitatea, periodicitatea, momentele de formă sportivă.

Această deplasare a medicinei și psihologiei spre dinamica antrenamentului necesită, de asemenea, elaborarea unor scheme complexe de explorare din care nu mai pot lipsi metodele referitoare la aparatul cardiovascular, aparatul locomotor, activitatea nervoasă, folosind criterii oferite de fiziologie, biochimie, biomecanică, psihologie etc. Și în elaborarea acestor criterii, se impune sublinierea ideii de diferențiere a lor, pe ramuri de sport.

În cadrul acestor explorări cu caracter de expertiză, deci legate de un anumit moment sau perioadă din antrenament, în vederea dobîndirii formei sportive și apoi a performanței, medicina și psihologia trebuie să acorde un rol deosebit indicațiilor privind instalarea stării de oboseală.

Intervenția medicinei și psihologiei trebuie extinsă în continuare și asupra importantei probleme a refacerii organismului. O refacere după eforturile din antrenament, o refacere precompetițională, intracompetițională în concursurile de durată și postcompetițională. Această refacere a organismului se realizează folosind, cum se știe, factori naturali ca alimentație, somn, repaus activ etc. Decisivă în această direcție ni se pare preocuparea de a putea caracteriza diferențiat efortul momentelor citate, pînă la a avea expresia lui în kg sau calorii, în așa fel încît și alimentația și somnul să se organizeze ținînd cont de aceasta. Refacerea s-ar diferenția în acest fel tot pe ramuri de sport. În cadrul refacerii, un loc principal l-ar ocupa metodele de desobosire, ceea ce se poate elabora numai pe baza cunoașterii consumului energetic din aceste eforturi și a răspunsului organismului la ele, mai ales pe plan umoral. O fundamentare judicioasă și diferențiată a refacerii organismului va trebui să se refere și la utilizarea unor mijloace de susținere a efortului cu ajutorul unei medicații complexe, fiziologice, care să grăbească desobosirea. Ar fi posibil, de asemenea, să discernem între o medicație energogenă (cu rol în producerea energiei), de refacere a fenomenelor de membrană, de dezintoxicare de calaboliții (produsul de efort) de efort, de refacere a spațiilor și ingredientelor hidroelectrolitice (apa și sărurile din organism). Dată fiind reversibilitatea acestor procese e posibil de intervenit în ritmicitatea lor, grăbind restaurarea fiziologiei de repaus. Spre deosebire de cei care exclud în totalitate modalitatea medicamentoasă de influențare a performanței, susținem că mijloacele de atenuare a unor dezordini ergotrope (turburări la nivelul sistemului nervos simpatic) sau de îmbogățire a substratului energogen ca și acelea cu care s-ar putea influența reacțiile decisive pe plan metabolic în viteza lor de desfășurare și în aspectele lor cantitative, ar putea perfecționa răspunsul organismului la efort și duce la deplasarea „limitelor" performanțelor tot în cadrul fiziologiei normale.

Medicinei, mai ales, și psihologiei într-un anume fel, le revin sarcini importante în domeniul curativ și profilactic privind patologia sportului. Nu se poate concepe sport de performanță fără o anume patologie care se referă la toate sistemele și funcțiunile solicitate în acest efort. Preocupările în acest sens ar putea duce la elaborarea unor măsuri care să întîrzie instalarea aspectelor patologice, să realizeze o diminuare a intensității lor și eventuala tratare a acestor procese în ceea ce mai au reversibil.

Sublinierea sumară, cu caracter doar de enunț a aspectelor prioritare în medicina și psihologia actuală a sportului, reprezintă în fapt o invitație la discutarea amănunțită a acestor aspecte și mai ales la elaborarea de date și măsuri care să se dovedească utile în practica medico-sportivă. Antrenorul, metodistul, vor elabora alături de medic și psiholog acele complexe metodologice care să nuanțeze optica referitoare la antrenament și performanță. De aceea invitația noastră se adresează tuturor specialiștilor preocupați de această problematică.

dr. ION ȘTEFAN
sectorul de medicina și psihologia sportului din C.N.E.F.S.

puncte de vedere

Tînărul portar Kelemen (S. C. Miercurea Ciuc) blochează jocul supravegheat de coechipierul său Vacar. Din apropiere, urmăresc faza Fl. Sgincă și Pană, ambii Dinamo. Fază din meciul Dinamo — S. C. Miercurea Ciuc, disputat în turul anterior al diviziei A. Foto : S. BAKCSY

HOCHEI

De astăzi la Galați și Miercurea Ciuc

SE DISPUTĂ PARTIDELE TURULUI AL TREILEA AL CELOR DOUĂ GRUPE DIN DIVIZIA A

Cele mai bune 8 echipe de hochei din țara noastră, separate în două grupe valorice ale diviziei A, își vor începe azi la Galați și Miercurea Ciuc întrecerea din cadrul celui de al treilea tur al campionatului republican. Meciurile ce vor avea loc cu acest prilej se anunță deosebit de îndîrjite, deoarece întrecerea programează în continuare numai alte două tururi, ceea ce face ca partidele de la Galați și Miercurea Ciuc, aflate — după cum se vede — la răscrucea disputei, să fie hotărîtoare în lupta din cadrul celor două grupe.

O problemă pe care o ridică aceste jocuri și interesul cu care ele sînt așteptate este aceea a disciplinei, capitol la care formațiile noastre fruntașe s-au arătat chiar de la începutul acestui sezon destul de deficitare. În acest sens, nu încape îndoială că arbitrii au și ei un rol deosebit, în sensul că au datoria de a interveni mai prompt și mai decis pe gheață, sancționînd orice încercare de brutalizare sau de contestare a deciziilor. De altfel pentru acest motiv federația de specialitate a „mobilizat" la Galați, de pildă, cei mai buni arbitri (**O. Barbu, A. Balint, Gh. Mureșan, M. Presneanu** și **Gh. Tasnadi**).

Iată și programul partidelor de azi (**primul joc la ora 16, cel de al doilea la ora 18**): **GALAȚI**, grupa A : **S.C. Miercurea Ciuc — Steaua ; Dunărea — Dinamo ; MIERCUREA CIUC**, grupa B : **Tîrnava Odorhei — I.P.G.G. București ; Avîntul Gheorghieni — Agronomia Cluj.** În clasamentul grupei A conduce Dinamo București cu 11 puncte, urmată de Steaua (9 p.), S.C. Miercurea Ciuc (2 p.) și Dunărea Galați (2 p.).

ȘAH

Însemnări din sala finalei

A HOTĂRÎT PARTIDA CIOCÂLTEA – ȘUBĂ SOARTA CAMPIONATULUI ?

Obligația de a cîștiga o partidă anume este, probabil, cazna cea mai grea la care poate fi supus un jucător de șah. Printr-o asemenea „cameră de tortură" psihologică a trecut Ciocâltea în întîlnirea cu Șubă, din runda a 17-a a campionatului național.

Deținătorul titlului, rămas ultimul urmăritor al liderului (din plutonul inițial mare, dar răsfirat încet, încet, pe drum), știa că are neapărat nevoie de victorie pentru a se menține, practic, în cursă. Lui, încercat jucător de turneu, îi era absolut clar că Partos va obține un punct la Follbert, incapabil să opună o rezistență cît de cît serioasă tenacelui și experimentatului maestru ploieștean. Motiv pentru care, Ciocâltea a abordat partida cu Șubă conducîndu-se după deviza clasică a marilor luptători : „Aut Cezar, aut nihil !" El a obținut (cu albele) o bună poziție în fața „apărării franceze" alese de adversarul său, a sacrificat — cînd trebuia — o calitate dar, în momentul culminant al întrecerii, a ignorat o excelentă mutare de apărare a negrului, prin care acesta a reușit să se salveze.

APĂRAREA FRANCEZĂ

Alb : **Ciocâltea** Negru : **Șubă**

1.e4 e6, 2.d4 d5, 3.Cc3 d:e4, 4.C:e4 Nd7, 5. Cf3 Nc6, 6. Nd3 Cd7, 7. 0—0 Cgf6, 8. Ced2 Ne7, 9.Te1 0—0, 10.a3 b6, 11.c4 Nb6 (Negrul a ales un sistem defensiv care prin configurația de pioni și dezvoltarea pieselor aduce cu o indiană a damei. El își bazează ideea de joc pe atacul centrului alb), **12.De2 Te8, 13.b4 Dc8, 14.Nb2 a5, 15.b5 !** (Spațiul de manevră al negrului se restrînge treptat pe aripa damei. Această poziție este de acum superioară pentru alb, care va putea începe atacul asupra regelui). **15...c5, 16.b:c6 D:c6, 17. Tac1 Tac8, 18.De3 Nf8, 19.Nf1** (Pentru a elibera calul de apărarea cîmpului g2, singurul contrajoc al negrului) **19...Da4** (Incursiunea damei pe flancul stîng, departe de cîmpul real al operațiunilor, este doar o pierdere de vreme), **20.h3 g6, 21.Cg5 Ng7, 22.f4 Dc6** (Confirmarea a ceea ce arătam puțin mai sus : dama revine de unde a plecat), **23.Cgf3 Dc7, 24.Ce5 C:e5, 25.f:e5 Cd7, 26.Ce4 N:e4, 27. D:e4 f6** (Prin ultimele mutări, albul și-a accentuat presiunea, obligîndu-și adversarul la o apărare grea. Totul este pregătit pentru atac), **28.e:f6 N:f6, 29.Ne2 Tcd8, 30.Ng4 Ce5, 31.De3 Dg7, 32.Tcd1 a4, 33. Tf1 h5, 34.T:f6 !** (Acest sacrificiu de calitate este, probabil, cîștigător) **34... D:f6 35.Tf1 De7, 36.d:c5 ! b:g4** (forțat) **37.c:b6 !**

ȘUBĂ

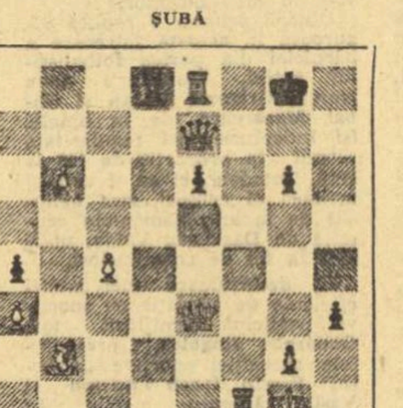

CIOCÂLTEA

g:h3 (vezi diagrama :) **38.D:h3 ?** (Ciocâltea scapă aici cîștigul, neobservînd parada negrului. Decisiv era **38. De5 !** și la singura apărare a negrului : **38...Dh7, 39.g:h3 Td2, 40.Nd4 !**, după care înaintarea pionului „b" nu mai poate fi oprită) **40...Dc5+, 41.Rh2 e5 !** (Mutarea salvatoare. În sfîrșit, această terbilă diagonală neagră a fost închisă). A mai urmat : **42.b7 D:c4, 43.Tf3 Te7, 44.Td3** remiză.

Valeriu CHIOSE

Voleiul concurează fotbalul ca număr de echipe ! Știați, de pildă, că în Capitală există 186 de formații ? 39 dintre ele sînt divizionare, participante pe diversele trepte ale acestor campionate, 38 participă la „Onoare" în campionatul municipal, 33 la „Promoție", 31 alcătuiesc grupa „Onoare" la juniori, iar 45 grupa „Promoție" tot la juniori. Trageți linie și adunați : exact 186. Ceea ce presupune un număr egal de antrenori și instructori.

Pentru toți aceștia, veghind la creșterea lor profesională, Colegiul de antrenori al municipiului București, condus de ing. Nicolae Meadu, s-a gîndit să organizeze, cu sprijinul I.E.F.S., o dată pe lună, lectorate în care să se dezbată teme de antrenament, de tehnică sau de tactică. Prima temă a și fost aleasă („Aspecte ale pregătirii jucătorilor în linia I"), lectoratul fiind anunțat pentru 23 octombrie. În sala de volei de la I.E.F.S. au fost prezenți, la ora anunțată, doar ȘAPTE din cei 186 de tehnicieni care activează în București ! Firește, dezbaterea nu a avut loc.

7 DIN 186!

La 31 octombrie, fuseseră invitați să discute un proiect privind îmbunătățirea sistemului competițional la juniori și al diviziei școlare, antrenorii tuturor echipelor de speranțe din Capitală, aproape 100 la număr. Au răspuns prezent doar CINCI, deși convorbirea avea ca temă probleme structural legate de activitatea lor, de profesiunea pe care de bună voie și-au ales-o. Firește, nici această dezbatere n-a avut loc !

Abținerea tehnicienilor voleiului bucureștean de la aceste acțiuni făcute în sprijinul profesiunii lor, trădează mai mult decît comoditate, și anume o nocivă lipsă de interes pentru creșterea calificării personale. Și dacă aceștia continuă să refuze să ia parte la astfel de discuții, propunem Colegiului municipal să aplice sancțiunile înscrise în regulamentul de funcționare a antrenorilor.

Deocamdată, sus-numitul colegiu nu le-a aplicat, ci i-a invitat din nou pe antrenorii și instructorii bucureșteni, de data asta la o consfătuire în care, paralel cu tema tehnică anunțată, să fie prezentat și proiectul de reformă al activității juniorilor. Luni 20 noiembrie, în sala de volei a I.E.F.S., după ce lectorul universitar Gh. Moise a expus subiectul său, prof. Ion Șoacă a făcut cunoscut amintitul plan.

Prezența, ceva mai bogată : vreo 40 de persoane. Au lipsit însă și de această dată antrenorii unor echipe masculine și feminine cu rezonanță nu numai în voleiul bucureștean : Rapid, Medicina, Viitorul. Nu au luat parte nici antrenorii unor formații masculine ca Progresul, A.S.E., Locomotiva București etc., etc.

Oare chiar nu există metode de a-i activiza pe antrenorii de volei din Capitală ?

Mircea TUDORAN

ȘCOALA SPORTIVĂ DE ATLETISM

(Urmare din pag. 1)

37 cat. II seniori, 55 cat. III seniori, 61 cat. juniori), Echipa Școlii sportive de atletism (deși alcătuită numai din juniori) a cîștigat o serie a campionatului interjudețean, recucerind astfel dreptul de a participa la divizia A, pe care o părăsise în 1971. **În sfîrșit, în această toamnă, școala a dat dezlegare pentru mari cluburi unui număr de 26 de atleți și atlete, majoritatea cu categorii superioare de clasificare.** E mult ? E puțin ?

Față de 1971, bilanțul actual pare mai slab — exceptînd, desigur, promovarea în prima divizie dar există — ce-i drept — și unele cauze obiective. **Numărul celor care urmează a-și continua cariera atletică la alte cluburi ni se pare prea mic. Cei 26 — un atlet pe... cap de profesor, sau invers dacă vreți — reprezintă toată generația lui 1954 (fete) sau 1953 (băieți) care a încheiat acum această școală. Ne punem întrebarea : ce se întîmplă cu ceilalți, care nu au fost solicitați de vreun club ? Au sau n-au, într-adevăr, valoare competitivă pe plan intern ? Întrebarea nu poate căpăta, credem, răspuns la nivelul Școlii sportive de atletism. Este o problemă generală a atletismului românesc. Aici, la încheierea vîrstei junioratului** — vîrstă la care nu toți practicanții atletismului și-au dezvăluit întregul potențial sau capacitățile de progres — **atletismul nostru suferă pierderi serioase.** Uneori pierderile nu sînt definitive deși, după o întrerupere chiar numai de un an a activității (pentru examene de absolvire sau de admitere) este greu să revii la nivelul inițial, dar să-l mai și depășești !... Avem destule exemple de juniori valoroși care nu s-au mai realizat și la vîrsta maturității. **Dar, repetăm, numărul celor care încheie în anonimat ciclul de pregătire în cadrul școlilor sportive la atletism este mult prea mare, iar cuantumul acestor pierderi poate fi cu greu estimat.**

Spuneam că cei 25 de profesori ai Școlii sportive de atletism au în pregătire 1 200 de elevi, unii deja cu clasificare, iar alții abia „candidați" în atletism. Aceștia din urmă, de altfel, dețin ponderea principală în efectivul total al școlii. Ei formează categoria începătorilor, care este și cea mai fluctuantă. **Pentru că vorbim de grupele de începători, este necesar să abordăm și problema selecției. Se știe,** procesul selecției este deosebit de important, el poate determina de la început, caracterul muncii viitoare a antrenorului, făcînd-o rodnică sau sterilă. 65—70 la sută din elevii școlii sînt selecționați în urma asistențelor la orele de educație fizică din școli generale și licee, restul fiind recrutați în urma diferitelor concursuri școlare. **Oricît ar părea de ciudat, aria de selecție a Școlii sportive de atletism — școala care reprezintă, după cum am spus, principala pepinieră a atletismului din Capitală — se reduce la două cartiere : Balta Albă și bulevardul Muncii, adică cele aflate în vecinătatea stadionului „Viitorul"** unde își desfășoară activitatea 16 din profesorii S.S.A. (cealaltă bază pe care o are la dispoziție — gratuit — școala, este stadionul Tineretului, unde lucrează 9 profesori, dar situată — după cum ni s-a spus — într-o zonă unde atletismul are mai puțină priză printre copii). De altfel, este o dorință a conducerii școlii de a-și lărgi suprafața de cuprindere prin obținerea accesului și la alte baze bucureștene — în aer liber sau acoperite — întrucît, la nivelul grupelor de începători există multe renunțări tocmai din cauza timpului pierdut cu deplasările de la un capăt la altul al orașului.

După un an de stagiu la începători, atleții trec în grupele de avansați. Stagiul poate fi mai scurt în cazul unor aptitudini deosebite, la fel cum și trecerea de la avansați la grupele de performanță poate fi mai rapidă, avînd în vedere același criteriu. Grupele de performanță cuprind atleți care au obținut clasificare sportivă. **La Ș.S.A. poate avea grupă de performanță fiecare profesor ai cărui atleți „valorează" 180 p.** (punctajul se acordă după un sistem potrivit căruia categoria I seniori înseamnă 50 p, cat. II seniori 40 p etc.). **În 1972, 13 profesori au avut grupe de performanță la Școala sportivă de atletism. Nu credem, însă, că un asemenea sistem relativ de normare poate constitui un etalon de apreciere a activității unui antrenor, și, în special, a eforturilor lui de plasare pe orbita performanței a viitorilor atleți.**

Evident că acest sumar tablou al Școlii sportive de atletism din București este departe de a înfățișa întregul peisaj al unităților școlare cu profil de atletism. **Iată de ce ne și propunem să prezentăm într-un număr viitor al ziarului cealaltă unitate de bază din acest sistem — Liceul Central Experimental de Atletism din Cîmpulung Muscel — ambele constituind punctul de plecare al anchetei noastre pe marginea rolului și locului școlilor de atletism în această disciplină sportivă din țara noastră.**

BOX

ȘCOALA SPORTIVĂ DIN CONSTANȚA PE DRUMUL PERFORMANȚEI

Intrînd în sala de box a Școlii sportive din Constanța, te întîmpină o ordine și o curățenie exemplară. Descoperim cu plăcere un echipament modern, șase saci cu nisip, un ring înălțat, o mulțime de aparate auxiliare, saună, baie, un vestiar spațios.

Zilnic, 30—40 de tineri, elevi ai școlilor profesionale și ai liceelor locale, trec pragul sălii pentru a-și însuși cîte ceva din experiența fostului boxer **Adrian Teodorescu**, în prezent profesor de educație fizică. În cei doi ani de cînd dirijează activitatea tinerilor pugiliști constănțeni, antrenorul Teodorescu a obținut cîteva succese, printre care cîștigarea campionatului național al școlilor sportive la juniori mari, titlul de campion de juniori la „mijlocie mică" (**Mircea Alexandru**), două locuri trei cucerite consecutiv în 1971 și 1972 prin **Gabriel Mascas.**

Pe plan local, elevii antrenorului Teodorescu domină categoric toate competițiile. În meciurile internaționale susținute, reprezentanții Școlii sportive au înregistrat victorii în fața echipei similare din Varna și a selecționatei Moraviei (din Cehoslovacia).

Profesorul Adrian Teodorescu acordă o mare atenție disciplinei și învățăturii, orice absență din producție sau notă slabă la învățătură, fiind urmate de un „concediu" nelimitat din sala de box. Pentru sezonul viitor, antrenorul, care își petrece toată ziua în jurul sacilor de nisip și a ringului, își propune să obțină cel puțin două titluri de campioni de juniori.

În activitatea sa, prof. Teodorescu este permanent sprijinit de inspectorul județean de resort, prof. **Leonida Florea**, un mare susținător al „nobilei arte", precum și de directorul școlii, prof. **Gh. Patrichea.**

Încheiem această succintă prezentare a uneia dintre cele mai redutabile nuclee ale boxului constănțean, urînd harnicului și entuziastului colectiv, condus de antrenorul Teodorescu, succese pe măsura seriozității cu care pregătește asaltarea marilor performanțe.

Daniel DIACONESCU, coresp.

AERONAUTICĂ

ȘEDINȚA COMITETULUI FEDERAL

Luni, la sediul Federației Aeronautice Române, a avut loc ședința comitetului federal. Pe ordinea de zi au figurat : informarea prezentată de către general-locotenent **Vasile Alexe**, președintele federației, cu privire la aplicarea noilor acte normative care reglementează activitatea F.A.R. ; omologarea recordurilor naționale stabilite în anul 1972 ; aprobarea planurilor de activitate pentru viitorul an competițional ; propuneri pentru acordarea titlurilor de **maestru al sportului și antrenor emerit.**

RUGBY

S-AU DISPUTAT ULTIMELE PARTIDE ÎN DIVIZIA B

Au luat sfîrșit întrecerile din cadrul turului campionatului diviziei B de rugby. Ultimele partide, cele ale seriei I, disputate sîmbătă și duminică în Capitală s-au încheiat cu următoarele rezultate :

● **Arhitectura București — Tînărul petrolist Ploiești 18—6 (6—0).** Pe un teren desfundat, jucătorii ambelor formații s-au străduit — fără să reușească — să ofere un joc plăcut, atractiv. Dovedindu-se superiori, bucureștenii au reușit să se impună, mai ales, în final. Au marcat : **Aldea** (două lov. pod ; încercare), **Botez** și **Bîrsan** (cîte o încercare), respectiv, **Dumitrescu** (încerc.) și **Neagu** (trans.). A condus bine **P. Ionescu.**

● **Constructorul București — A.S.E. București 23—7 (4—7 !).** Fruntașa seriei I, Constructorul, s-a văzut condusă la început pe propriul teren, de studenți ! Dar galopul efectuat de oaspeți în prima repriză, avea să-i doboare, fizicește în partea a doua a întîlnirii. Au înscris : **Vlădescu** (două încerc.), **Popescu, Vasilescu** și **Gheorghiu** (cîte o încercare), **Meiu** (1. p.) respectiv, **Stoian** (încerc) **Huștiu** (1.p.). Foarte bun arbitrajul lui **D. Grigorescu.**

George RÖSNER

● Aeronautica București — Dunărea Giurgiu 4—0 (forfait).

HANDBAL

Turneul echipei de tineret în R.D. Germană

JUCĂTOARELE NOASTRE DE DOUĂ ORI ÎNVINGĂTOARE

Reprezentativa feminină de tineret a României a întreprins, recent, un turneu în R.D. Germană, susținînd două partide cu echipa similară a țării gazdă. În ambele jocuri handbalistele românce au obținut victoria : cu 11—10 (5—6) și 10—6 (4—2).

La întoarcerea în țară, am solicitat antrenorului echipei, prof. **Dan Bălășescu**, un scurt interviu pe marginea turneului efectuat.

— Sînteți mulțumit de evoluția formației în aceste jocuri ?

— Sincer să fiu, mă așteptam ca după „Trofeul Carpați" fetele să fie obosite, așa încît dubla întîlnire cu echipa de tineret a R.D. Germane, se arăta deosebit de dificilă. Din fericire, însă, întregul lot s-a mobilizat foarte mult și a evoluat la un nivel superior celui de la Iași, ambele partide aducîndu-ne victorii prețioase. Este deci firesc ca noi, antrenorii echipei, să fim mulțumiți, cu atît mai mult cu cît media de vîrstă a formației R.D. Germane era cu mult peste cea a teamului nostru.

— Care au fost jucătoarele cele mai bune ale reprezentativei noastre în cele două jocuri ?

— În primul rînd aș remarca constanța portarului Marioara Müler, de altfel una dintre cele mai serioase handbaliste din echipă ; apoi, Rița Florea, Georgeta Vasile, Doina Radu și Maria Niță merită și ele calificative foarte bune, pentru angajamentul deplin în aceste partide ca și pentru modul exemplar de pregătire. Cred că ele trebuie să se afle în atenția antrenorilor lotului național, întrucît au certe perspective de progres.

— La ce nivel valoric se află echipa de tineret a R.D. Germane ?

— Așa cum vă spuneam, media de vîrstă a lotului este aproape de limita maximă a formațiilor de „tineret". Antrenorul Hans Becker intenționează de altfel să promoveze, încă în cursul acestui an, un mare număr de handbaliste în prima reprezentativă a R.D. Germane, pentru a le pregăti în vederea campionatului mondial. Valoarea echipei este, însă, sub cea a lotului nostru de tineret, iar mărturie în acest sens stau, în primul rînd, cele două victorii pe care le-am obținut acum. De altfel, antrenorul Becker îmi și spunea că evoluția formației sale de tineret în aceste partide l-a pus pe gînduri, ridicîndu-i multe semne de întrebare pentru ediția din Iugoslavia a campionatului lumii. Cu aceeași ocazie, reputatul antrenor a adresat cuvinte de laudă la adresa „tineretului" nostru.

Horia ALEXANDRESCU

REPREZENTATIVA FEMININĂ PARTICIPĂ LA „TROFEUL SLASK"

Ieri dimineață, reprezentativa feminină de handbal a României a plecat în Polonia pentru a participa la competiția internațională dotată cu „Trofeul Slask". Întrecerile se vor disputa în orașul Katowice, în zilele de 8, 9 și 10 decembrie, la startul lor prezentîndu-se următoarele formații : R.D. Germană, Polonia A și B și România.

Iată și componența lotului român : **Elisabeta Ionescu** și **Cornelia Hristov** (portari), — **Nadire Ibadula, Doina Furcoi, Maria Bosi, Terezia Popa, Viorica Vieru, Irene Oancea, Petruța Băicoianu-Cojocaru, Constantina Ilie, Simona Arghir, Elena Frîncu** și **Dorina Stamatin.** Lotul este condus de antrenorii **Gabriel Zugrăvescu** și **Pompiliu Simion.**

NATAȚIE

EUGEN ALMER 2:00,0 PE 200 m LIBER

În ultimul concurs de înot desfășurat la Reșița (25 m), **Eugen Almer** a parcurs distanța de 200 m liber în 2:00,0 (prima „sută" în 56,0) — record personal. Alte rezultate : Dietmar Wetterneck 2:19,3 — 200 m mixt, Doru Gropșan 2:30,2 — 200 m mixt, Ion Sporea 59,8 — 100 m liber și Julieta Mirosu 67,4 — 100 m liber.

Pentru mici și mari, ALMANAHUL SPORTUL '73 !

Rubrici de fotbal, rugby, șah, modelism, cronici de la marile evenimente sportive ale anului 1972, cuvinte încrucișate și jocuri distractive, cele mai frumoase fotografii ale anului...

Peste 280 de pagini, în culori.

Cereți imediat la centrele de difuzare a presei

ALMANAHUL SPORTUL '73

VOLEI

LA MOSCOVA, CU Ț.S.K.A. ÎN „CUPA CAMPIONILOR EUROPENI"

MISIUNE EXTREM DE GREA PENTRU DINAMOVIȘTI

După **Rapid** și **Penicilina**, care au debutat zilele trecute în „Cupa campionilor europeni" și, respectiv, „Cupa cupelor", duminică este rîndul voleibaliștilor dinamoviști să susțină prima întîlnire în actuala ediție a celei mai importante competiții continentale rezervată echipelor de club.

În cele 13 ediții de pînă acum, **Dinamo** a luat parte la C.C.E. de trei ori : **în 1965—1966**, ca cea de a doua echipă a României (întrucît campioana țării, Rapid, cîștigase trofeul ediției precedente și participa în virtutea acestui fapt), în **1966—1967**, și **1967—1968** — ca deținătoare a C.C.E. Prin urmare, Dinamo a participat de 3 ori și și-a adjudecat de două ori prestigiosul trofeu, în memorabilele finale românești (cu Rapid), iar o dată a fost finalistă și a ratat cucerirea **definitivă** a Cupei în fața campioanei cehoslovace Spartak Brno (actualmente Zbrojovka Zetar Brno, aflată în posesia titlului european), de care a fost învinsă la limită (2—3) într-un al treilea meci, susținut pe teren neutru, în localitatea belgiană La Louvière. O comportare remarcabilă a alb-roșilor în rîndul cărora mai figurau nume ca **Derzei, Ganciu, Cozonici...**

Între timp, echipa dinamovistă a suferit mari prefaceri, compensînd absența fostelor vedete cu jucători valoroși, în cea mai mare parte tineri. Trecînd pragul maturității, aceștia au format un sextet care s-a dovedit și se dovedește redutabil în campionatul intern. De altfel, **din aprilie 1971 Dinamo n-a mai cunoscut înfrîngerea în campionatul țării** și, probabil, nu-și va întrerupe șirul victoriilor încă multă vreme.

Dar, în „Cupa campionilor europeni", în care debutează duminică, lucrurile se schimbă. Prin voia sorților, Dinamo a intrat direct în turul al doilea, însă i-a fost repartizat poate cel mai puternic adversar, echipa care emite mari pretenții la cîștigarea trofeului — **Ț.S.K.A. Moscova.** Voleibaliștii sovietici, care au cîștigat recent turneul de la Erfurt — Leipzig, dovedesc o mare capacitate de joc, o formă foarte bună, în timp ce campionii noștri (reveniți și ei din R.D. Germană) se prezintă la partida tur — programată duminică, la Moscova — cu cîteva incertitudini : **Dumănoiu, Schreiber, Udișteanu, Oros** și **Tîrlici** au fost victimele unor accidente care, dacă nu le pun în pericol participarea la joc, creează, în schimb, serioase dubii în ceea ce privește evoluția unora dintre ei la nivelul obișnuit al posibilităților. Așadar, gradul de dificultate al meciului de duminică de la Moscova este sporit. Și pentru a spera la calificare mai departe (învingătoarea acestui derby al C.C.E. se va număra, fără îndoială, printre cele patru finaliste), Dinamo trebuie să se întoarcă neapărat de la Moscova cu un set sau două cîștigate. Ceea ce nu-i de loc ușor, mai cu seamă în condițiile amintite. De altfel, am simțit în tabăra dinamovistă o oarecare îngrijorare în ceea ce privește jocul de la Moscova, dar și speranța că indisponibilitățile vor fi în parte rezolvate pînă duminică, prin tratamentele și antrenamentele speciale pe care dinamoviștii le efectuează în aceste zile premergătoare importantei partide.

Aurelian BREBEANU

sugestii pentru luna cadourilor

● Pozete din material plastic, mănuși de piele neăptușite, pălării, cordoane de piele, ciorapi, jachete de lînă și P.N.A., eșarfe, iată cîteva articole pe care le puteți oferi acum în Luna cadourilor ! (6115).

fotbal

CAMPIONATUL NAȚIONAL DE JUNIORI „TOATE NECAZURILE PORNESC DE LA GOANA DUPĂ REZULTATE...“

La startul ediției 1972/1973 a campionatului republican de juniori s-au aliniat 112 echipe : cu 16 mai multe decît au fost anul trecut. (Această hotărîre a F.R.F. a avut drept scop mărirea numărului jocurilor din fiecare serie în parte). Turul întrecerii rezervate speranțelor fotbalului nostru s-a încheiat săptămîna trecută și, ca la fiecare final de sezon, prima întrebare pe care și-o pune oricare comentator sau iubitor al fotbalului este dacă respectiva competiție s-a autodepășit, dacă a însumat suficiente elemente care, coroborate, să-i confere un nivel superior precedentelor ediții ?

Un răspuns autorizat ne oferă **ION ALEXANDRESCU**, secretar general al F.R.F.

— Fără îndoială că DA. Turul campionatului de juniori s-a relevat prin MAI MULTE JOCURI BUNE, prin cîteva DUELURI PASIONANTE în fiecare serie, prin SERIOZITATEA cluburilor și asociațiilor față de echipele lor de juniori. Pot fi date multe exemple de partide care s-au desfășurat la un nivel tehnic apreciabil. Înșiruirea, consider eu, n-are rost. Aș vrea să remarc însă, cîteva dintre cluburile și asociațiile care nu privesc echipele lor de juniori ca pe o... cenușereasă. Este vorba de **Metalul București, „U“ Cluj, F.C. Bihor, Politehnica Iași, Progresul București, Rapid București, C.S. Tîrgoviște.** În rîndul evidențiaților mai pot fi trecute **liceele de fotbal din București și Bacău, Școala sportivă Brașov, Școala sportivă nr. 2 București, Steaua „23 August“, Școala sportivă Craiova** etc. La polul opus se află un grup de echipe (Oituz Tg. Ocna, F.C. Galați, Oltul Slatina, Unirea Alba Iulia, Vitrometan Mediaș, Minerul Anina, Olimpia Oradea, Școala sportivă Sf. Gheorghe etc.) lipsite de condiții bune, lăsate în voia soartei de respectivele asociații sportive. Cu toate eforturile făcute de noi, acestea se lasă greu urnite din loc. Păcat. E vorba doar de interesele lor.

O fază de la finala campionatului național de juniori 1972 : „U“ Cluj — Dinamo București 2—1

— Au existat, în cele 13 etape ale turului, și multe abateri de la disciplina competiției. 59 de jucători au fost suspendați pentru loviri, injurii, gesturi nesportive. Foile de arbitraj semnalează comportări inadmisibile ale cîtorva antrenori. Căror cauze își datorează existența toate aceste... pete întunecate pe fața campionatului ?

— Goanei după rezultate, după puncte cu orice preț. E trist că mai există încă mulți antrenori care n-au înțeles că scopul competiției este acela de a fi un IZVOR DE VALORI pentru fotbalul de mîine. Și este de necrezut faptul că, pentru a obține un punct în plus, antrenorii unor echipe recurg la substituiri, fac contestații, își îndeamnă jucătorii la acte nesportive, caută să intimideze arbitrii. **Vatani** (Tractorul Brașov), **Horvath** (C.F.R. Pașcani), **Kecskey** (Olimpia Oradea), **Miclăuș** (Oituz Tg. Ocna), **Coteț** (Comerțul Brăila) sînt cîțiva dintre cei prinși în flagrant delict de-a lungul turului. Așa prezentîndu-se lucrurile, stai și te întrebi dacă acești antrenori, în același timp și pedagogi, mai desfășoară la echipele lor vreo activitate educativă ! Iar dacă, într-adevăr, desfășoară, exemplele pe care le oferă ei înșiși anulează orice altă strădanie în acest sens. Nerespectarea indicațiilor F.R.F., ca partidele să fie organizate pe cele mai bune terenuri, constituie o a doua mare deficiență a campionatului. Steaua, de exemplu, a preferat să piardă, prin forfait, meciul cu Dinamo, decît să permită echipei sale de juniori să joace pe terenul bun de la Ghencea. Și dacă pînă și Steaua procedează așa, ce să mai vorbim de faptul că Azotul Slobozia joacă la Ciulnița-sat, că Universitatea Craiova caută cu... lumînarea un teren pe care să-și susțină meciurile ! Înaintea campionatului, conducătorii de cluburi, asociații și școli, profesorii și antrenorii echipelor s-au angajat că vor face tot ce le stă în putință pentru a organiza exemplar partidele, pentru a nu face nici un rabat disciplinei, pentru a desfășura o pregătire complexă a elevilor lor. Unii au făcut-o, alții însă...

— Poate că acești „alții“ nici n-au fost trași la răspundere. Oricum, deficiențe și abateri de la disciplină ca cele evidențiate de prima parte a campionatului nu pot fi trecute cu vederea.

— Nici nu vor fi trecute. Cei care s-au făcut vinovați vor fi sancționați sever. De altfel, în cadrul unei consfătuiri cu toți antrenorii centrelor de copii și juniori, și ai școlilor sportive — care va avea loc în ianuarie — se va face o analiză amănunțită a campionatului, vor fi dezbătute toate problemele semnalate și se vor lua măsurile corespunzătoare pentru ca a doua sa parte, returul, să nu ni le mai ofere.

Laurențiu DUMITRESCU

- La încheierea turului campionatului, pe primul loc în cele opt serii s-au clasat : Liceul de fotbal Bacău (I), Dinamo București (II), Metalul București (III), F. C. Argeș (IV), U.T. Arad (V), „U“ Cluj (VI), Școala sportivă Sinaia și Școala sportivă Brașov, cu un joc mai puțin (VII), C.S.M. Sibiu (VIII).

- Cei mai mulți jucători suspendați (12) au fost din seria a VIII-a, comisia de disciplină... oferindu-le drept recompensă, pentru abaterile lor, 35 etape suspendare !

- Iată echipele cu atacurile cele mai eficace : **F. C. Argeș** (54 goluri), **Liceul de fotbal Bacău** (47), **Vagonul Arad** (46), **F. C. Bihor** (45). Care sînt „recordmenele“ ineficacității ? **Școala sportivă Constanța**, cu 5 goluri marcate în 13 meciuri, **Letea Bacău** și **Școala Sportivă Pitești**, cu cîte 6 goluri fiecare ! ?

- Cel mai bun punctaj obținut după 13 meciuri : **Liceul de fotbal Bacău** — 25 p. Urmează „U“ Cluj cu 24 p din 26. Aceste două echipe, alături de **Metalul București, U. T. Arad** și **Școala sportivă Brașov** (un joc restanță) n-au gustat din cupa înfrîngerii !

- Ca și în campionatul trecut, nemulțumitor se comportă echipele școlilor sportive. Cele din **Pitești, Curtea de Argeș, Sf. Gheorghe, Petroșani, Constanța, Lugoj** dețin cu... autoritate poziții la periferia clasamentelor.

- **C.I.L. Tg. Jiu** a înaintat F.R.F.-ului cele mai multe contestații. 90 la sută din ele au fost găsite neîntemeiate !

- La Brăila, Arad, Sibiu, Brașov echipa oaspete trebuie să facă adevărate tururi ale respectivelor orașe pentru a afla terenul pe care au fost programate să joace. Apropo de... popularizarea meciurilor juniorilor !

CONTURI PRECISE

Se spune că înaintea meciului de antrenament dintre lotul A și echipa de tineret, Valentin Stănescu i-ar fi spus lui Ciugarin : **„Ascultă, Marius, dacă astăzi Dumitrache, omul tău, înscrie un gol, ești răspunzător direct și s-ar putea să faci o pauză“.**

Întîmplarea (sau nu întîmplarea) a făcut ca Dumitrache să înscrie acel gol dintr-o dublă greșeală a lui Ciugarin : o degajare neindicată, care a determinat interceptarea mingii de către Dobrin, și „scăparea“ lui Dumitrache în momentul centrării.

Ciugarin n-a mai figurat în formație, la jocul următor, cel de Cupă. Nu știm dacă motivul absenței sale este legat de „promisiunea“ antrenorului Valentin Stănescu. Dacă este așa, faptul e plin de semnificații. „Metoda Stănescu“, de proveniență italiană, înțelege să stabilească răspunderi precise în joc. În campionatul înflăcăratului **Calcio**, fundașii ai căror oameni marchează suferă rigorile. În aceste condiții, reconstituirea fazei pentru stabilirea greșelilor nici nu se mai face, pentru că responsabilitatea este stabilită imediat, prin simpla rostire a numelui jucătorului care a marcat și prin fixarea la „stîlpul infamiei“ a fundașului care a permis acest lucru.

Valentin Stănescu, dacă a făcut-o, a procedat sever, dar exact. În jocul de fotbal, colectiv prin excelență, nu trebuie omise responsabilitățile individuale.

ARBITRII ETAPEI A XIV-a A DIVIZIEI A

După cum se știe, duminică are loc penultima etapă a diviziei A la fotbal. Iată arbitrii celor 8 partide :

„U“ CLUJ — STEAGUL ROȘU : **K. Ghemigean** (la centru), ajutat de I. Hrisafi și Gh. Micloș (toți din București).

STEAUA — PETROLUL : **A. Bentu** (la centru), ajutat de Gh. Vasilescu I și I. Dancu (toți din București). Această brigadă a fost stabilită cu acordul ambelor formații.

FARUL — C.S.M. REȘIȚA : **N. Petriceanu** (la centru), ajutat de C. Costică și Gh. Popovici (toți din București).

SPORTUL STUDENȚESC — C.F.R. CLUJ : **N. Cursaru** — Ploiești (la centru), ajutat de T. Leca (Brăila) și I. Hristea (Alexandria).

A.S.A. — JIUL : **Gh. Limona** (la centru), ajutat de C. Dragotescu și C. Niculescu (toți din București).

S. C. BACĂU — DINAMO : **Em. Vlaicuțescu** (la centru), ajutat de V. Gligorescu și M. Moraru (toți din Ploiești).

UNIV. CRAIOVA — U.T.A. : **C. Petrea** (la centru), ajutat de C. Manușaride și V. Toma (toți din București).

F. C. ARGEȘ — RAPID : **Gr. Birsan** — Galați (la centru), ajutat de C. Ghiță și Tr. Moarcăș (ambii din Brașov).

„DOI DINTRE «LEII» DE LA LAUSANNE SÎNT ASTĂZI COECHIPIERII MEI !“

DIALOG CU GRIGORAȘ

...2 aprilie '72. Aproape o oră pînă la derbyul Rapid — Dinamo. Boc nu va juca. O întindere... Mușat are piciorul în gips. Lîngă Lupescu va debuta un puști, Grigoraș. Component al naționalei de juniori, dar copil crud, zic toți, mai ales, pentru un asemenea derby. Necunoscutul Alexandru Grigoraș, un blond bine făcut pentru cei 18 ani ai săi împliniți în ianuarie a jucat, însă, neașteptat de bine, atunci, împotriva lui Dinamo. Și astăzi el e titular în team-ul de dincolo de șine. Pînă astăzi., însă...

★

— Ce s-a întîmplat de la acel debut ?

— S-au întîmplat multe ! Neînchipuit de multe ! În cîteva luni am devenit titular lîngă Boc și Răducanu, pe care, în seara aceea de neuitat de la Lausanne, îi admiram în fața televizorului. În cîteva luni am debutat în Cupa Cupelor, am jucat împotriva lui Landskrona și Rapid Viena, am jucat în națională de tineret, la Tirana... Uneori nici nu-mi vine să cred că în '72 am realizat atîtea.

— Și cînd te gîndești că dacă atunci nu se accidenta Boc, dacă nu pleca Lupescu, iar noul său înlocuitor, Mușat, nu se accidenta și el...

— Pentru un tînăr, contează și șansa ! După debutul cu Dinamo, nu credeam că o să mai joc în prima echipă. La Cluj, însă, s-a accidentat Lupescu, și am mai prins un joc. În vară, în turneul din Spania, n-am jucat un minut. Mușat se pregătea cu ambiția celor patru ani de așteptări pe banca de rezerve a Rapidului. Dar, Mușat a avut neșansa să se accidenteze din nou...

— Am auzit că acum, refăcut, Mușat se pregătește cu ambiție și mai mare.

— Așa e ! Dar concurența aceasta mă ajută în primul rînd pe mine. Căci conștiinciozitatea lui Mușat m-a obligat să mă pregătesc ca niciodată.

— Dincolo de marile-ți iluzii, care sînt calitățile și defectele tale ?

— Probabil că, acum, ceea ce trebuie să mă intereseze, în primul rînd, sînt defectele. Cred că trebuie să lucrez mai mult la loviturile de cap și la viteza de reacție. Sînt conștient de o singură calitate : că sînt un tînăr care vreau să mă afirm și să mulțumesc astfel și profesorului Matei și lui Gheorghe Nuțescu, oamenii care au crezut în mine, și s-au bucurat sincer de saltul meu.

— De ce crezi acest lucru ?

— Cînd am venit tocmai din Berceni, la Rapid, profesorul Dumitru Matei a fost primul meu antrenor. Mă lua pe mine și pe Petreanu la Palatul Pionierilor, unde mai activa, și lucra în plus cu noi. O dată, în '68, cineva de la club mi-a spus că nu mai e nevoie de mine. După două săptămîni a venit profesorul Matei și m-a luat. Probabil că și renunțasem la fotbal. Atîta suferisem !

— Și Gheorghe Nuțescu ?...

— Gheorghe Nuțescu m-a luat la tineret cînd iar se renunțase la mine, și tatăl meu, muncitor stielar la „Policolor“, venise să întrebe dacă voi mai juca vreodată la Rapid.

— Ce se întîmplase ?

— În '71, în tabăra de juniori de la Orașul Victoria, am întîrziat, într-o seară, o oră, cu alți doi jucători. Antrenorul Ardeleanu ne-a trimis pe bună dreptate acasă. La Rapid, însă, în loc ca cineva să discute deschis cu mine, să încerce să mă îndrepte, am fost dat afară. Știți dv., bine, zicea Moldovan de la Dinamo, că tinerii ar trebui tratați cu mai multă atenție de conducerea clubului. Tocmai pentru că sînt tineri, au o vîrstă dificilă, tocmai pentru că au și ei problemele lor.

— Acum, după cel mai frumos an din viața ta, ce-ți dorești ?

— Să ure din ce în ce mai mult pe treptele fotbalului nostru, iar Rapidul să fie și în '73 un nume în Cupele Europene.

...Duminică, la Sinaia, în meci de cupă, alături de Boc, Răducanu și Mușat, Grigoraș a fost printre cei mai buni oameni ai Rapidului. Dăruirea sa exemplară, acolo, pe acel teren greu, l-a făcut pe un suporter sinăian neofit, să exclame la un moment dat : **„Șapte inimi are Dan ăsta, nu alta !“** Această frumoasă confuzie ar fi un punct de plecare pentru acest adolescent talentat, Alexandru Grigoraș...

Mircea M. IONESCU

pe problemele jocului

„POPICELE“ LUI BARATKI...

Într-una din zilele săptămînii trecute, l-am întîlnit la Tg. Mureș pe **Ștefan Dobai.** Fostul internațional, celebru în anii dinainte de război, a rămas și în prezent — la vremea pensiei — același bun prieten al fotbalului, iar preocupările sale profesionale l-au menținut, așa cum ne-am și așteptat, într-o strînsă legătură cu actualitatea. De aceea, nu am scăpat prilejul de a schimba, printre altele și cîteva impresii pe o temă care, dacă ar fi să o intitulăm, ar suna cam așa : „Ce lipsește mai mult din pregătirea fotbaliștilor noștri astăzi ?“.

La o asemenea întrebare, Ștefan Dobai răspunde, fără să ezite : **TEHNICA.** Și, mai înainte ca răspunsul acesta să poată fi, normal, susținut cu argumente, gîndul ne zboară — instinctiv aproape — la ceea ce de fapt înseamnă — sau mai bine zis presupune — tehnica și anume : corectitudinea mișcărilor, precizia și viteza execuțiilor, la care se adaugă, evident, utilitatea acestor execuții în joc.

„Pe vremea mea, continuă apoi Ștefan Dobai, **făceam într-un antrenament obișnuit, zeci de combinații simple cu Schwartz, la capătul cărora șutul meu din viteză trebuia să meargă — și mergea — matematic, în același loc. Îmi amintesc de asemenea că Baratki își perfecționa precizia loviturilor libere, punînd deasupra barei porții diferite obiecte, de cele mai multe ori popice, pe care le dădea jos în nouă din zece încercări !“.**

Și exemplele de acest fel au continuat, făcîndu-ne să ne gîndim prin comparație, la faptul că astăzi, de pildă, într-un meci de Divizia A, numărul paselor greșite atinge uneori cifra de o sută (!), că pentru o preluare, în condiții ușoare, sînt necesare 2—3 mișcări în plus, că centrările au devenit un fel de pase la portarul advers, că loviturile de colț sau acelea din apropierea suprafeței de pedeapsă sînt de multe ori simple formalități, că șutul la poartă este o mare problemă, că să nu mai vorbim de voleuri, lovitura aproape ieșită din registrul tehnic al jucătorului nostru.

Și ne oprim aici, pentru că altfel ar însemna să extindem exemplificarea și la marile neajunsuri provocate de conducerea defectuoasă a balonului, la sărăcia procedeelor de depășire a adversarului, a celor de deposedare sau de lovire a mingii cu capul. Ne oprim aici, pentru a căuta și niște cauze care să ne ducă — firesc — la rezolvări practice.

Așadar, cum se explică nivelul mediocru — cu indulgență spus — al tehniciî de joc în fotbalul nostru ? Trecînd peste insuficiențele determinate de neînsușirea elementelor de bază la vremea uceniciei sportive, va trebui să recunoaștem, înainte de toate, că o importantă vină în această privință revine, credem noi, orientării și conținutului pregătirii. Accentul mare care se pune astăzi pe factorul tactic — de regulă „arma sărăcului“ — și pe cel fizic (îmbunătățirea capacității de efort a devenit parcă un scop în sine) a lăsat pe un plan secundar grija pentru tehnică, aceea care de fapt și de drept este cel mai mult legată de jocul propriu-zis și de obiectul acestuia, mingea. A devenit o regulă aproape, la multe echipe, ca „nespecificul“ să capete rol determinant, ca și cum jucătorii s-ar pregăti să devină buni alergători și nu buni fotbaliști.

„Greșeala noastră, spunea Dobai, **este că tindem, cu prioritate, să facem mai rapidă alergarea jucătorilor și nu gîndirea și execuția lor tehnică. La aceasta se mai adaugă superficialitatea în pregătirea individuală, obișnuința de a se mulțumi cu puțin, lipsa de pasiune. Pe vremea mea...“.**

Pe vremea lui Dobai, vor spune unii, fotbalul se juca altfel. De acord. Dar și atunci erau unii care se apărau în 7—8 oameni, indiferent de sistemul de bază adoptat — și totuși se marcau goluri multe, lucru mai rar întîlnit astăzi, deși situațiile de a marca nu lipsesc. Apar, în schimb, ratările cu caracter de cronicitate, simptomul cel mai concret al neadaptării tehnicii atacanților la cerințele de joc ale fotbalului modern. Tehnica, în ultima analiză, este, deci, în mare suferință și aprecierile lui Dobai ni se par obiective și oportune.

Așa că... înapoi la tehnică !

Mihai IONESCU

CITITORI !

Citind cu regularitate presa, vă informați asupra evenimentelor importante din țară și de peste hotare.

Avînd abonamente pe întreg anul, vă asigurați continuitatea primirii publicațiilor preferate.

Abonamentele se primesc de către toate unitățile P.T.T.R. precum și de factorii poștali și difuzorii de presă.

O NOUTATE : LOTERIA ÎN OBIECTE !

În curînd, Administrația de Stat Loto-Pronosport va organiza o loterie în obiecte, oferind participanților posibilitatea de a obține în număr NELIMITAT premii a căror valoare va fi între 100 lei și 70.000 lei.

La această tragere, participanții cîștigători vor putea să-și aleagă singuri obiectele în limita sumei cîștigate.

Amănunte în numerele următoare.

NUMERELE EXTRASE LA TRAGEREA PRONOEXPRES NR. 49 DIN 6 DECEMBRIE 1972

FOND GENERAL DE PREMII : 1.995.897 lei din care 1.036.082 lei report.

EXTRAGEREA I : 3 10 31 7 2 32.

EXTRAGEREA a II-a: 12 27 42 14 11.

Plata premiilor va începe în Capitală de la 14 decembrie pînă la 20 ianuarie 1973, în țară de la 19 decembrie 1972 pînă la 20 ianuarie 1973, inclusiv.

PREMIILE TRAGERII LOTO DIN 1 DECEMBRIE 1972

EXTRAGEREA I : Categ. 1: 1 variantă 25% a 84.697 lei și 2 variante 10% a 33.879 lei ; a 2-a: 6,20 a 11.527 lei ; a 3-a: 9.60 a 7.445 lei; a 4-a : 33,30 a 2.146 lei ; a 5-a : 234,45 a 305 lei ; a 6-a : 250,20 a 286 lei.

EXTRAGEREA a II-a : Categ. A : 2 variante 25% a 40.234 lei și 1 variantă 10% a 16.093 lei ; B: 3 a 19.017 lei ; C: 8,65 a 6.595 lei ; D: 22,55 a 2.530 lei ; E: 27,20 a 2.097 lei ; F : 64,35 a 887 lei; Z: 1745.10 a 100 lei.

Premiul de 84.697 lei de la categoria 1 jucat pe o variantă 25% a revenit participantului TUDORIE MARIN din Galați.

Rubrică redactată de LOTO-PRONOSPORT

de pe CUPRINSUL ȚĂRII

NOUL HOTEL TURISTIC DIN TG. MUREȘ

În centrul municipiului Tg. Mureș a fost construit un nou hotel

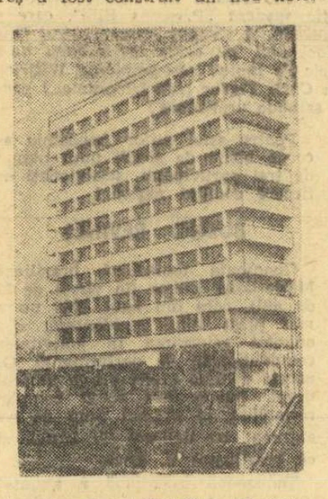

turistic **„Grand Hotel“** — 12 etaje — proprietate a Oficiului județean de turism. Despre această impunătoare construcție a orașului nostru am aflat cîteva amănunte de la tov. **Francisc Szöcs, director comercial** al O.J.T.: **„Este o construcție de genul bloc-turn, avînd înălțimea de 60 m și 13 nivele. Dintre acestea, 9 nivele sînt de cazare, iar 4 de deservire. Capacitatea totală a unităților de deservire este de aproape 600 locuri (dintre care 450 în săli închise iar 150 pe terase acoperite). Deasupra hotelului se află o terasă cu vedere asupra întregii panorame a municipiului Tg. Mureș și a împrejurimilor lui, evident punct de atracție pentru turiștii ce vor vizita orașul de pe Mureș“.**

„Grand Hotel“ din Tg. Mureș se află în faza finală de finisare.

Ioan PĂUȘ, coresp. județean

CONCURSUL „FIRUL ARIADNEI“

În județul Suceava, concursul de marcări și remarcări turistice intitulat **„Firul Ariadnei“** se bucură de un succes deosebit. Pionierii, elevii — îndrumați de către casele de pionieri și organizațiile U.T.C. din școli — împreună cu cadrele lor didactice au reușit să dea în circuitul turistic, în acest an, prin muncă patriotică cinci noi trasee turistice și să refacă marcajele pe alte nouă. Cea mai mare realizare o constituie — fără îndoială — refacerea marcajelor de pe masivul Rarău și parțial masivul Giumalău, acțiune ce aparține în exclusivitate **pionierilor și școlarilor din orașul Cîmpulung Moldovenesc.** Sfidînd vremea capricioasă ei au reușit, să marcheze și să recondiționeze marcajele de pe 10 trasee (152 km). Acestea leagă, în principal, orașul Cîmpulung de masivul Rarău prin cinci căi de acces deosebit de frumoase. **Uteciștii liceului Moldovița** au marcat două trasee, dintre care unul leagă monumentele istorice de la Vatra Moldoviței cu Putna, prin Moldovița (36 km); elevii **Școlii generale nr. 1 din Vatra Dornei** au marcat un traseu de creastă ce leagă Suhardul de Oușor și Runcul (18 km); elevii **Școlii generale din Suceava** au refăcut traseul Tamau și marcat traseul Poiana Stampei (22 km).

C. ALEXA coresp. județean

CENTRU DE JUDO LA BAIA MARE

În cadrul asociației sportive Voința din Baia Mare a luat ființă prima secție de judo. Antrenamentele din cadrul acestei asociații a cooperației meșteșugărești au loc de trei ori pe săptămînă și sînt conduse de antrenorul **Ludovic Șușneac.** Pentru început se inițiază în tainele judo-ului 15 elevi.

V. SĂSĂRANU, coresp.

BALONUL OVAL ÎN JUDEȚUL ILFOV

Rugbyul, spre deosebire de multe alte sporturi, ca fotbalul sau voleiul, nu se practică decît în anumite zone — destul de puține — din țară. Acest sport de frumusețe bărbătească a „prins“ însă în județul Ilfov. OLTENIȚA. Prin 1960, niște elevi ai unei școli profesionale din București au luat parte la antrenamentele de rugby ale divizionarei A, Griviția Roșie. Au îndrăgit acest sport și cînd au fost repartizați la Șantierele navale din Oltenița au hotărît să joace și ei rugby. Astăzi „XV“-le din oraș, **S.N.O.,** activează în divizia B a țării unde a ocupat descori locuri fruntașe : III (1971); IV (1972); în 1968 a cîștigat „Cupa orașului Berlin“. Componenții echipei? În general muncitori de la Șantierele navale și elevi ai școlii profesionale respective, GIURGIU. Au văzut giurgiuvenii dispute pentru balonul oval la București, la Oltenița și... a început să le placă și lor rugbyul. N-a trecut multă vreme și, în divizia secundă a țării, a început să

activeze cea de a doua echipă din județul Ilfov — **Dunărea.**

O reușită cu care nu se pot lăuda multe din județele țării, Oltenița și Giurgiu sînt astăzi două „domenii“ certe ale sportului cu balonul oval. (În fotografie, formația S.N.O.).

M. FLOREȘCU

- S-au împlinit **20 de ani de la înființarea asociației sportive „Voința“** din Hațeg. 450 membri ai cooperativelor meșteșugărești **Retezatul** și **Hațegana** sînt angrenați în activitatea sportivă desfășurată în cadrul secțiilor: fotbal, volei, tenis de masă, popice, șah, orientare turistică, schi.

Nicu SBUCHEA, coresp.

- Elevii, pionierii și cadrele didactice ale **Școlii generale nr. 8 din Drobeta Tr. Severin** au primit vizita elevilor și profesorilor **Școlii din Kladovo — R.S.F. Iugoslavia.** S-a disputat cu acest prilej revanșa întîlnirii de mini-fotbal disputată la Kladovo. Au cîștigat din nou severinenii : 7—2 (în primul meci: 7—5).

Gh. MĂNAFU, coresp.

- **Elevii școlii generale nr. 1 Pitești au din această toamnă o nouă sală de educație fizică.** Dimensiunile acesteia : 22 m pe 10 m. Dispune de vestiare, dușuri, cabine pentru profesori ș.a.

Ilie FEȚEANU, coresp. județean

- În cinstea celei de a 25-a aniversări a proclamării Republicii, C.J.E.F.S. Arad a organizat o competiție de **minifotbal, deschisă elevilor din liceele orașului.** În finală, **liceul de construcții (prof. Mircea Henegar)** a învins Liceul I. Slavici cu 3—0, cîștigînd trofeul pus în joc.

prof. S. BARBU, metodist fotbal

IERI, ÎN CUPA CUPELOR, LA BASCHET FEMININ

SLAVIA PRAGA VIRTUAL CALIFICATĂ

Ieri seară, în sala Constructorul, echipa feminină de baschet I.E.F.S. a susținut primul meci din cadrul turului secund al Cupei cupelor, competiție dotată cu „Trofeul ziarului Sportul-București". Întîlnind puternica formație cehoslovacă Slavia Kovo din Praga, studentele au trebuit să cedeze, părăsind terenul învinse cu scorul de 43—62 (17—30). Ținînd seama că returul întîlnirii va avea loc la Praga (la 13 decembrie), este greu de presupus că I.E.F.S. va realiza în deplasare ceea ce nu a izbutit la București, și încă la o diferență prin care să recupereze handicapul din primul joc.

Referitor la întrecerea de ieri, vom menționa că sportivele cehoslovace și-au impus superioritatea tehnică, tactică și fizică încă din primele minute, concretizînd mai sigur și mai des decît baschetbalistele de la I.E.F.S. Contraatacurile, respectarea disciplinei tactice, precizia aruncărilor de la semidistanță, schimbările de oameni și flotările, toate acestea au determinat ca tabela de scor să indice permanent scor favorabil Slaviei. În plus, aportul celebrei jucătoare Jindrova a fost deosebit de consistent, atît prin punctele marcate, cît și prin impresionanta ei evoluție în defensivă și în construirea acțiunilor de atac.

Referitor la bucureștence, trebuie să spunem că ele s-au comportat sub așteptări. Poate că au fost timorate de talia și gabaritul adversarelor, ca și de faima acestora ; cert este că reprezentantele I.E.F.S.-ului nu au reușit decît o scurtă perioadă, de cîteva minute, să domine team-ul praghez. Ne referim la minutele 24—29, în care I.E.F.S. a refăcut din handicap și s-a apropiat pînă la un punct (min. 24, scor 35—36). Apoi, a urmat revenirea sportivelor cehoslovace care s-au impus tot mai mult, cîștigînd la un scor concludent.

Au înscris Jindrova 21, Navratilova 12, Babkova 8, Hibsova 2, Rujicikova 4, Spejchalova 12, Hrbkova 3, pentru Slavia, respectiv Tita 17, Pantea 6, Szabo 6, Deak 4, Petric 2, Popov 6, Nanu 2. Au arbitrat bine V. Kostin (U.R.S.S.) și S. Kazebir (R.D. Germană).

D. STANCULESCU

★

În cadrul diviziei feminine A, Politehnica — Voința București 92—69 (46—31).

LA ANVERS, ÎN CUPA CUPELOR LA BASCHET MASCULIN

RACING FORD — STEAUA 80-76 (40-39)

BRUXELLES, 6 (prin telex, de la redacția ziarului „Les Sports"). Meciul de baschet desfășurat, la Anvers, între echipa Racing Ford și formația română Steaua, în cadrul turului secund al Cupei cupelor, s-a încheiat cu victoria gazdelor la scorul de 80—76 (40—39). Bucureștenii au avut o comportare remarcabilă, obținînd un rezultat care le acordă șanse apreciabile pentru calificarea în sferturile de finală ale competiției, bineînțeles după desfășurarea partidei retur de la București (14 decembrie).

În întîlnirea de la Anvers, punctele au fost înscrise de : Bell 10, Gillespie 15, Hillen 15, Geerts 21, d'Hondt 15, Van Hoeyewenghen 2, Van Sweelt 2 pentru Racing Ford, respectiv Oczelak 34, Taräu 17, Savu 6, Pîrșu 1, Gheorghe 14, Dimancea 2, Dumitru 2 (au mai jucat Poleanu, Ioneci și Baciu).

Alte date tehnice : **Racing Ford :** 60% la aruncări din acțiune (31 din 52), 60% la aruncări libere (18 din 30), 22 faulturi comise, 1 jucător eliminat pentru 5 faulturi (Van Sweelt, la scorul de 76—60) ; **Steaua:** 67% la aruncări din acțiune (33 din 49), 71% la aruncări libere (10 din 14), 31 faulturi comise, 2 faulturi tehnice, 1 jucător eliminat pentru 5 greșeli personale (Dumitru, la scorul de 58—57).

TURNEUL HANDBALIȘTILOR DE LA STEAUA ÎN R. F. a GERMANIEI

Echipa de handbal Steaua București care se află într-un turneu în R.F. a Germaniei a susținut primul joc în compania cunoscutei formații vest-germane VfL Gummersbach. La capătul unui meci viu disputat, bucureștenii au obținut victoria cu scorul de 18—13.

În cea de a doua partidă susținută la Kiel în compania echipei T.H.W. Kiel, handbaliștii bucureșteni au fost învinși. Jucînd mai bine în repriza secundă, gazdele au înregistrat un surprinzător succes la scorul de 20—14 (6—4). Au înscris : Gräper 7, Welz 5, Harbs 2, Schütz 2, Ahrendsen, Nielsen, Moll, Bock de la învingători, respectiv, Birtalan 7, Goran 2, Kicsid 2, Stockl, Coasă, Drăgăniță.

CAMPIONATUL NAȚIONAL MASCULIN DE ȘAH

DERBYUL PARTOS — CIOCÂLTEA CONTINUĂ AZI

La mutare : Victor Ciocâltea (dreapta).

Foto : P. ROMOȘAN

Ne-am convins încă o dată că partidele „tari" aduc spectatori în sălile de șah ! Aseară, la derbyul Partos — Ciocâltea, aula I.P.G.G. a fost ca niciodată mai populată și arbitrii au trebuit să facă eforturi serioase pentru a menține liniștea...

Partida dintre cei doi fruntași ai eșichierului românesc nu a dezmințit așteptările. Ciocâltea, despărțit printr-un punct de lider, a jucat foarte energic, deși avea negrele. Partos, mizînd prea mult pe „zestrea" ce o avea, n-a urmărit decît remiza. El a recurs la simplificări, dar a plătit pentru ele prețul unor slăbiciuni poziționale care, în fața unui asemenea maestru al atacului cum este campionul țării, au devenit puncte foarte vulnerabile. Ciocâltea a cîștigat un pion și deține avantaj la întrerupere. Partida se reia astăzi, dimineața, din următoarea poziție :

Alb : PARTOS (Rf2, Tb5, pp. a4, c4, h2) ;

Negru CIOCÂLTEA (Rf6, Te6, pp. a5, d3, f4 și h7). Negrul a dat mutarea secretă.

Iată și celelalte rezultate ale rundei a 18-a : Rotariu — Ungureanu 0—1, Bondoc — Follert 1—0, Grünberg — Șubă, Mititelu — Stoica, Neamțu — Nacht, Ghinda — Ghizdavu, Mozeș — Dănet — remize ; partidele Ghițescu — Stanciu și Wolf — Vaisman s-au întrerupt. Ieri dimineață, la reluarea întreruptelor : Ciocâltea — Șubă, remiză, Ghinda — Wolf 1—0, Ghizdavu — Rotariu 0—1.

ÎN CLASAMENT : Partos (1) 13, Ciocâltea (1) 12, Ghițescu (1), Ghinda 11½, Neamțu 11, Mititelu, Ungureanu, Nacht 10½, Stanciu (1), Ghizdavu, Stoica 10, Vaisman (1) 9 etc.

Astăzi, dimineața, se reiau întreruptele ; după-amiază, ultima rundă (Ciocâltea — Bondoc, Șubă — Partos).

MANIFESTĂRI PRILEJUITE DE SEMICENTENARUL I.E.F.S.

(Urmare din pag. 1)

gur, multe numele care ar trebui amintite acum, dar din lunga listă a absolvenților notăm doar pe cele ale profesorilor **Mihaiă Iacob, Ion Hagi, Vasile Cricopol, Roman Jaloneanu, Teodor Mitianschi,** care au terminat cursurile în prima serie de studenți ai Institutului, adică în anul 1926 !

Cu prilejul acestei revederi, un mare număr de absolvenți au luat cuvîntul, evocînd momente din viața Institutului și exprimîndu-și satisfacția deosebită față de progresele realizate an de an de cadrele și studenții de la I.E.F.S.

• Participanții la aceste activități au avut și plăcuta surpriză de a regăsi în paginile unui interesant pliant multe imagini din bilanțul sărbătorit acum de către Institut. De asemenea, conducerea Institutului i-a invitat să semneze în cartea de onoare, primii făcînd acest lucru absolvenții seriei 1926.

• După amiază, la Opera Română a avut loc un frumos spectacol cultural-sportiv realizat în întregime de cadre didactice și studenți ai Institutului și Facultății de educație fizică. A fost o manifestare care i-a încîntat pe numeroșii spectatori și care a fost îndelung aplaudată.

sportul în lume

ÎNCEP FINALELE CUPEI EUROPENE DE TENIS

Orașul Madrid va găzdui între 7 și 10 decembrie întrecerile turneului final al Cupei europene de tenis pe teren acoperit. Pentru această fază a competiției s-au calificat echipele masculine ale R. F. a Germaniei, Italiei, Ungariei și Spaniei (calificată direct ca țară organizatoare).

FRUNTAȘELE REMIZEAZĂ ÎN „TROFEUL CAMPIOANELOR"

BELGRAD, 6 (Agerpres). — În cea de-a 4-a rundă a „Trofeului campioanelor la șah" care se desfășoară la Vrnjacka Banja (Iugoslavia) Timmer a învins-o pe Merlini, Ivanka pe Eretova și Aleksandria pe Wetstein. Partidele Erenska — Polihroniade ; Konarkovska — Veröczi și Pihajlici — Gaprindașvili s-au terminat remiză.

În clasament pe primul loc se află Nona Gaprindașvili (U.R.S.S.) și Suzana Veröczi, cu cîte 3½ puncte, urmate de Nana Aleksandria (U.R.S.S) — 3 puncte, Maria Ivanka (Ungaria) — 2½ puncte Elisabeta Polihroniade (România) are 1 punct din două partide.

Fază animată din derbyul campionatului de hochei al Cehoslovaciei, cîștigat de Tesla Pardubice cu 4—0, în deplasare, în fața Duklei Jihlava.

Foto : C.T.K.

CONNORS ȘI SANTANA ÎNVINȘI...

În turneul internațional de tenis de la New York, **Gerulaitis** (S.U.A.), l-a învins în mod surprinzător cu 6—4, 4—6, 6—3 pe unul din favoriții competiției, **Jimmy Connors.** Alte rezultate : **Owens** (S.U.A.) — **Santana** (Spania) 6—1, 7—6 ; **Borg** (Suedia) — **Dupre** (S.U.A.) 6—3, 6—3. S-au mai calificat pentru turul următor **Gerkan** (S.U.A.) și **Mcmillan** (R.S.A.).

J.O. DE IARNĂ DIN 1976 LA INNSBRUCK ?

(Urmare din pag. 1)

va accepta dispersarea disciplinelor iernii pe o rază atît de întinsă a continentului european.

Oficialii Innsbruck-ului consideră că în fața orașului nu se pun mari probleme. Ca și în 1964, totul este în ordine. Instalațiile olimpice funcționează perfect, pîrtiile pot fi bine pregătite. Dl. Lugger, primarul orașului, se arată foarte optimist : **„Insbruck-ul este capabil să organizeze J.O. din 1976. Pîrtiile olimpice trebuie doar corectate, dacă experții consideră că este necesar. Pentru coborîre, pîrtiile Birgitzköpfel și Hoadl de la Axams Litzum au deja două variante, iar construirea noului centru sportiv universitar la Innsbruck, prevăzut a fi terminat pînă în 1976, ar putea satisface necesitățile satului olimpic".**

Care sînt șansele Innsbruck-ului ?

• Cadrul natural al orașului și al sateliților săi. Igls cu pîrtiile de sanie și bob, Seefeld — pentru probele nordice și biatlon, Lizum pentru probele alpine, marea trambulină cu amfiteatrul său care a servit și festivității de deschidere a Jocurilor din 1964, splendida pîrtie de coborîre de la Patscherkofel, patinoarul și pista de patinaj viteză, permit concentrarea bazelor sportive pe o suprafață restrînsă, oferind, astfel, multiple posibilități de vizionare a spectacolului olimpic.

• Atmosfera intimă a Tirolului, grija pentru evitarea gigantismului, apropie Jocurile și mai mult de conținutul lor uman.

• Tradiția, capacitatea organizatorică și experiența — prezente de atîtea ori, sînt garanții sigure ale unei reușite depline.

• Sprijinul F.I.B.T. care, datorită excelentei pîrtii de bob de la Igls, scapă de spectrul repetării unui nou Squaw Valley (în 1960 organizatorii nu au construit pîrtia de bob, motiv pentru care bobul a absentat).

Iată, desigur, numai cîteva atuuri demne de luat în seamă. Ce spun contra candidații Innsbruck-ului ?

VANCOUVER (primarul orașului, Campbell) : „Noi nu ne așteptăm la prea mult în perioada care urmează".

LAKE PLACID (primarul orașului Peacock) : „Sîntem capabili, dar precedentul Denverului ne handicapează".

SION : „Oficialii olimpici au mari rezerve față de capacitatea noastră de a organiza Jocurile".

GARMISCH PARTENKIRCHEN : „Orașul este capabil să organizeze Jocurile Olimpice, dar timpul necesar pentru ediția apropiată dă suficiente motive de îndoială".

În așteptarea deciziei C.I.O. cota interesului opiniei sportive este în continuă creștere.

ÎN COMPETIȚIILE CONTINENTALE

HOCHEI. Finala C.C.E. : **La Moscova, T.S.K.A.** — Brynacs (Suedia) 8—3 (2—1, 2—2, 4—0). Cîștigînd și primul meci cu 8—2, hocheiștii sovietici au intrat în posesia trofeului.

HANDBAL. C.C.E. (f) — optimi de finală : **La Belgrad,** Radnicki — Union Hamburg 22—8 (9—5). Învingătoare și în prima partidă cu 15—10, handbalistele din Belgrad s-au calificat pentru turul următor.

VOLEI. C.C.E. (m) — sferturi de finală : **La Bruxelles,** A.S.U.B. — Skoda Ceske Budejovice 0—3.

Fittipaldi la Paris

Automobilistul brazilian Emerson Fittipaldi, campion al lumii, va sosi la 16 decembrie la Paris. El urmează să primească Marele Premiu al Federației internaționale de automobilism, care se decerne în fiecare an celui mai bun pilot din lume.

MARGINALII LA „CUPA INTERVIZIUNII"

UN NOU PRILEJ PENTRU AFIRMAREA GIMNASTICII MODERNE

După cum se știe, recent s-a desfășurat în Cehoslovacia, la Olomouc, într-un cadru deosebit de emoționant, concursul de gimnastică modernă dotat cu **„Cupa Interviziunii"**, care a angrenat campioane naționale sau sportive fruntașe de mare talent din șase țări socialiste. Arhitecții halei vestitelor expoziții de flori din străvechiul oraș cehoslovac au creat o armonie desăvîrșită între mediul înconjurător, mișcare și muzică, dorind să sublinieze o dată în plus frumusețea, grația și expresivitatea specifice gimnasticii moderne.

S-a concurat pe două grupe de sportive, junioare și senioare. Țara noastră a fost reprezentată la senioare de **Rodica Pintea,** gimnastă în evident progres, care a evoluat onorabil, și cu siguranță că ar fi ocupat un loc și mai bun dacă nu avea o ratare la exercițiul cu mingea. La junioare, **Cristina Sima** s-a impus net în grupul de sportive participante, cîștigînd — după cum au putut vedea pe micile ecrane telespectatorii noștri — „Cupa Interviziunii" acordată celor mai tinere dintre participante. La exercițiul liber ales fără obiect, concurenta română s-a clasat la egalitate de puncte cu sportiva sovietică **Irina Deriughina** (9,50), iar a doua zi, la exercițiul cu coarda, s-a distanțat de principala sa adversară obținînd 9,65 la această probă, și clasîndu-se astfel pe primul loc într-o companie deosebit de selectă. Execuția impecabilă și dezinvoltă a unor elemente foarte grele din exercițiul la coardă, ca și compoziția dinamică și dificilă i-au adus tinerei noastre sportive nu numai aplauzele entuziaste ale sălii, ci și o foarte bună apreciere din partea brigăzii de arbitraj.

Cristina Sima este elevă a Liceului nr. 24 din București și practică gimnastica de 6 ani la Școala sportivă nr. 2 sub îndrumarea antrenoarei **Ileana Iosif** și a pianistei **Julieta Rosman.** De altfel, calitățile Cristinei Sima s-au evidențiat în acest an și într-o altă întrecere internațională, ea fiind cîștigătoarea concursului la care au participat gimnaste ale capitalelor țărilor socialiste, desfășurată la Praga.

În ce privește concursul senioarelor, este de remarcat deosebita valoare artistică la care el s-a situat, grație înaltei clase a gimnastelor bulgare și sovietice, respectiv **Maria Ghigova** și **Galina Șugurova.** S-au evidențiat compoziții de o mare spectaculozitate, cu elemente de mare dificultate, în special la Ghigova (perpetuum mobile la minge, prin deplasarea ei pe sol, pe corp și în aer, cu marcări inedite de mare efect) sau la exercițiile cu panglica (cu treceri de mare contrast ca înălțime și tempo în mișcare, cu un desen clar conturat în aer, cu execuții virtuoase, plastice și deosebit de expresive).

„Cupa Interviziunii", în care gimnastica noastră modernă a repurtat un remarcabil succes, ne-a arătat, tuturor celor prezenți la Olomouc, că acest sport are încă nebănuite posibilități și că, printr-o muncă intensă, printr-o colaborare permanentă a tuturor factorilor responsabili, sportivele noastre ar putea să se afirme, în continuare, pe plan internațional.

prof. ILEANA SIMA

FRUNTAȘII ȘAHULUI MONDIAL AȘA CUM I-A VĂZUT „SISTEMUL ELO"

● Alexandra Nicolau pe locul 8, în lume ● Elisabeta Polihroniade și Florin Gheorghiu sînt prezenți în primul eșalon

Recent au fost date publicității clasamentele federației internaționale de șah (F.I.D.E.), cuprinzînd pe cei mai buni jucători și jucătoare din lume. Ele sînt alcătuite pe baza sistemului de clasificare imaginat de matematicianul american prof. A. Elo, care acum este oficializat de forul suprem șahist.

Cu deosebită satisfacție remarcăm **prezența unor nume românești în rîndul acelora care au obținut cele mai ridicate coeficiente Elo,** prin evoluția lor în marile turnee. Astfel, maestra internațională **Alexandra Nicolau** este prezentă pe locul opt, iar actuala noastră campioană, maestra internațională **Elisabeta Polihroniade,** figurează pe locul 20—22. Mai puțin bine situat este marele maestru **Florin Gheorghiu,** clasat pe locul 55—61. Dar trebuie ținut seama că acest clasament a fost alcătuit pe baza rezultatelor din turneele disputate pînă la 1 iulie 1972, iar între timp Florin Gheorghiu și-a ameliorat coeficientul printr-un rezultat de prestigiu obținut în zonalul din Finlanda. Oricum, marele maestru român lasă în urmă nume reputate din șahul mondial : Benkö, Matanovici, Filip, Lombardy, Planinci ș.a.

De fapt, clasamentele Elo trădează, de la prima lectură, acele imperfecțiuni ale sistemului semnalate și în trecut. Iată de ce, poate părea curios să găsești printre fruntași pe fostul campion mondial M. Botvinnik, a cărui evoluție de concurs este acum doar sporadică, el beneficiind însă de procentajul de bază acordat din oficiu celor care au deținut titlul suprem. Atît la masculin cît și la feminin pot fi citite nume de șahiști sovietici, care-și datorează coeficientul ridicat numai faptului că participă la campionatele unionale, în compania unor jucători creditați cu punctaj înalt.

În total, lista publicată de F.I.D.E. cuprinde 900 de șahiști. În rîndul primilor 101 (cu coeficient de 2 480 și mai mult), sînt reprezentate 16 țări, printre care U.R.S.S. — 52, Iugoslavia — 9, S.U.A. — 7, Ungaria și R.F. a Germaniei — 6, Argentina și Cehoslovacia — 4, etc. Pentru prima oară este dată publicității o listă a jucătoarelor, cuprinzînd 130 de nume.

Dar iată cum arată aceste clasamente — în partea lor superioară — așa cum au fost comunicate oficial :

BĂRBAȚI : 1. **R. Fischer** (S.U.A.) 2 785 p ; 2. **B. Spasski** (U.R.S.S.) 2 660 p ; 3—4. **T. Petrosian** și **L. Polugaevski** (U.R.S.S.) 2 645 p ; 5—6. **V. Korcinoi** (U.R.S.S.) și **L. Portisch** (Ungaria) 2 640 p ; 7—8. **M. Botvinnik** și **A. Karpov** (ambii U.R.S.S.) 2 630 p ; 9—10. **B. Larsen** (Danemarca) și **M. Tal** (U.R.S.S.) 2 625 p ; 11—12. **V. Smislov** și **L. Stein** (ambii U.R.S.S.) 2 622 p ; 13—14. **V. Hort** (Cehoslovacia) și **P. Keres** (U.R.S.S.) 2 600 p ; 15. **V. Savon** (U.R.S.S.) 2 595 p ; 16—18. **E. Gheller, M. Taimanov** (ambii U.R.S.S.) și R. Hübner (R.F.G.) 2 590 p ; 19. **D. Bronstein** (U.R.S.S.) 2 585 p ; 20—21. **E. Vasiukov** (U.R.S.S.) și **S. Gligorici** (Iugoslavia) 2 575 p ; 22—24. **C. Mecking** (Brazilia), **F. Olafsson** (Islanda) și **O. Panno** (Argentina) 2 570 p ; 25. **S. Reshevsky** (S.U.A.) 2 565 p ; 26—30. **I. Balașov, A. Gipslis, N. Krogius, V. Tukmakov** (toți U.R.S.S.) și **R. Byrne** (S.U.A.) 2 560 p ; 31—32. **L. Kavalek** (S.U.A.) și **L. Szabo** (Ungaria) 2 555 p ; 33—37. **I. Averbach, A. Suetin, R. Holmov** (toți U.R.S.S.), **L. Ljubojevici** (Iugoslavia) și **L. Schmidt** (R.F.G.) 2 550 p ; 38—41. **A. Lutikov** (U.R.S.S.), **G. Pfleger** (R.F.G.), **L. Evans** (S.U.A.) și **R. Smejkal** (Cehoslovacia) 2 545 p ; 42—44. **K. Darga** (R.F.G.), **V. Liberson** (U.R.S.S.) și **M. Najdorf** (Argentina) 2 540 p ; 45—46. **U. Anderson** (Suedia) și **L. Șamkovici** (U.R.S.S.) 2 535 p ; 47—52. **I. Bolesiavski, A. Lein** (ambii U.R.S.S.), **W. Brown, R. Sanguinetti** (ambii Argentina), **W. Uhlmann** (R.D.G.) și **W. Unzicker** (R.F.G.) 2 530 p ; 53—54. **E. Gufeld** (U.R.S.S.) și **M. Matulovici** (Iugoslavia) 2 525 p ; 55—61. **FL. GHEORGHIU** (România), **B. Gurgheniidze, G. Kuzmin, S. Furman** (toți U.R.S.S.), **B. Ivkov, A. Planinci** (ambii Iugoslavia) și **W. Lombardy** (S.U.A.) 2 520 p.

FEMININ : 1. **N. Gaprindașvili** (U.R.S.S.) 2 450 p ; 2. **A. Kușnir** (U.R.S.S.) 2 355 p ; 3—4. **N. Aleksandria** și **M. Ranniku** (ambele U.R.S.S.) 2 335 p ; 5. **I. Levitina** (U.R.S.S.) 2 315 p ; 6. **V. Kozlovskaia** (U.R.S.S.) 2 305 p ; 7. **L. Saunina** (U.R.S.S.) 2 295 p ; 8. **A. NICOLAU** (România) 2 290 p ; 9—10. **V. Borisenko** (U.R.S.S.) și **M. Lazarevici** (Iugoslavia) 2 285 p ; 11—12. **R. Bilunova** (U.R.S.S.) și **T. Zatulovskaia** (U.R.S.S.) 2 270 p ; 13. **L. Semenova** (U.R.S.S.) 2 265 p ; 14—15. **K. Iovanovici** (Iugoslavia), **N. Medianikova** (U.R.S.S.) 2 260 p ; 16. **N. Konopleva** (U.R.S.S.) 2 255 p ; 17. **M. Șuli (U.R.S.S.)** 2 250 p ; 18. **E. Rubțova** (U.R.S.S.) 2 245 p ; 19. **M. Ivanka** (Ungaria) 2 240 p ; 20—22. **E. POLIHRONIADE** (România), **O. Pedko** (U.R.S.S.) și **L. Veröczi** (Ungaria) 2 225 p ; 23—24. **O. Ignatieva** și **V. Ușakova** (U.R.S.S.) 2 220 p ; 25. **K. Skegina** (U.R.S.S.) 2 215 p.

ECHIPELE DE VOLEI ALE CLUBULUI RAPID AU PLECAT ÎN ISRAEL

Ieri au plecat în Israel echipele de volei ale clubului Rapid București. Sub conducerea antrenorului **Gh. Petrescu** au făcut deplasarea, printre alții, jucătorii **A. Drăgan, Penciulescu, Chițigoi, Mocuța.** Echipa feminină are în componența sa, printre altele, pe sportivele **Eugenia Rebac, Marta Szekelyi** și **Constanța Bălășoiu ;** antrenor : **Davila Plocon.**

ÎNTÎLNIRI DE FOTBAL ROMÂNO — ITALIENE ÎN PERSPECTIVĂ

Federația italiană de fotbal a răspuns forului nostru de resort că este pe cale să perfecteze — la cererea F.R.F. — două meciuri pentru echipa reprezentativă de tineret (sub 23 de ani), la 20 sau 21 decembrie la **Arezzo** și la 27 sau 28 decembrie cu echipa **Genova.**

EMILLE PUTTEMANS CONTINUĂ SERIA SUCCESELOR

Concursul internațional de cros desfășurat în localitatea franceză Vanves a fost cîștigat de cunoscutul atlet belgian Emille Puttemans, care a parcurs traseul în lungime de 7,900 km în 22:53,0. Pe locurile următoare s-au clasat sportivii englezi Ian Stewart la 10 sec., David Black la 23 sec. și Lachie Stewart la 41 sec.

CALEIDOSCOP

CEL MAI BUN SPORTIV AL AFRICII

Săptămînalul **„Jeune Afrique"**, în urma unui referendum printre cititorii săi, a proclamat pe atletul ugandez John Akii-Bua, cîștigătorul medaliei de aur la proba olimpică de 400 m garduri drept cel mai bun sportiv al Africii.

Fiind oaspete al redacției, amintitei reviste, Ahii-Bua, a declarat că în cel mai scurt timp el va întreprinde o tentativă de îmbunătățire a recordului mondial al acestei probe — 47,8 sec. Aceasta, în cadrul unor noi obiective sportive planificate a fi obținute la Montreal. **„Acolo,** a declarat medaliatul olimpic, **cel mai periculos adversar al meu va fi fratele meu mai mic, Sando, azi în vîrstă de 17 ani. Pot declara că, la ora actuală, el este un atlet tot atît de bine pregătit ca și mine, fiind și destul de rezistent".**

Printre alte declarații ale sportivului ugandez, care în afară de atletism mai practică boxul, fotbalul și natația, trebuie reținută aceea că una din metodele sale de antrenament este de a alerga îmbrăcat într-o vestă metalică, în greutate de 6 kilograme.

UN AFORISM AL LUI BOROTRA

„Tenisul este secretul longevității". Cel ce susține această afirmație nu este altul decît francezul **Jean Borotra,** cel care în perioada 1927—1932 a cîștigat cu echipa țării sale de șase ori „Cupa Davis". De curînd, „bascul zburător" (cum i se spunea) a sărbătorit la Bayonne, în sud-vestul Franței, cea de a 74-a aniversare. Firește, cu racheta în mînă, pe terenul de tenis...

Ceea ce i-a și inspirat aforismul de care pomeneam.

UN MECI, ÎN DOI...

Nu de mult, am relatat despre inițiativa clubului münchenez F.C. Bayern de a permite intrarea gratuită la meciurile sale persoanelor de sex feminin. Măsura a găsit repede imitatori. Clubul elvețian F.C. Lugano a anunțat că toți cei ce se vor înscrie ca membri ai clubului, vor primi ca premiu o legitimație gratuită de intrare la meciurile echipei de fotbal pentru două persoane. Intenția pare a fi ca membrii clubului luganez să vină la meci, cu o... însoțitoare. Eforturile acestea de a aduce pe bărbați la meciuri, absolvindu-i de handicapul unei opoziții feminine, a dat probabil roade, pentru că la Lugano, în scurtă vreme, media spectatorilor la meciurile de campionat a crescut de la 3100 la 5500 !

DIN NOU LA OLYMPIA

După cum anunță Comitetul olimpic elen, cea de a 13-a sesiune a Academiei Olimpice Internaționale va avea loc între 13 și 29 iulie 1973, la Olympia. Subiectul principal al acestei sesiuni este **„Contribuția lumii intelectuale la mișcarea olimpică".** Interesanta temă va fi tratată de către participanți (după audierea conferințelor) din punctul de vedere al istoriei, filozofiei, literaturii, artelor frumoase, educației etc.

Pentru anul viitor Academia acordă burse de studii unui număr de trei participanți, selecționați de fiecare comitet național.

BUENO REVINE !

Cunoscuta tenismană braziliană **Maria-Ester Bueno** (în vîrstă de 31 de ani), care din anul 1968 nu a mai jucat fiind accidentată, și-a anunțat reintrarea în activitatea competițională de performanță. Operată de mai multe ori la umărul drept, Bueno este acum complet restabilită. În ultimul timp, ea s-a antrenat cu danezul T. Ulrich și cu brazilianul T. Koch.

Tenismana braziliană a anunțat că, pentru început, va participa la cîteva turnee de mai mică importanță, după care va aborda marile concursuri internaționale.

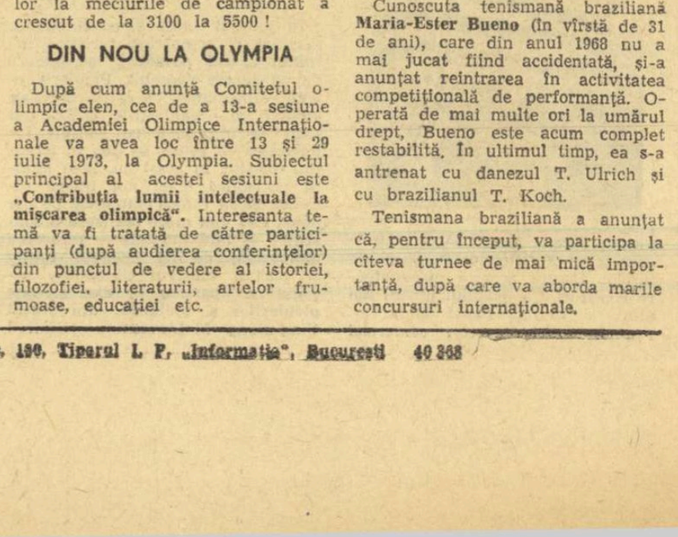

Care a fost cea mai bună fotografie a Olimpiadei ? *La această întrebare a răspuns ancheta inițiată de agenția suedeză „Pressens Bild", care a triat cîteva mii de imagini de la München. A cîștigat fotoreporterul Olle Seijbold de la „Dagens Nyheter"-Stockholm, cu acest instantaneu de-a dreptul „incredibil" din turneul olimpic de lupte : vest-germanul Wilfried Dietrich îl ridică pe colosul american Chris Taylor (200 kilograme...) pentru a-l face tuș în secunda următoare !*

Redacția și administrația : București, str. Vasile Conta nr. 16 ; telefoane : centrala 11.10.05, secția corespondenți 11.51.09, interurban 13 și 356 ; telex : sportrom buc. 180, Tiparul I. P. „Informația", București 40 368

108
Tîrgu-Mureș

PROLETARI DIN TOATE ȚĂRILE, UNIȚI-VĂ!

Sportul

ZIAR AL CONSILIULUI NAȚIONAL PENTRU EDUCAȚIE FIZICĂ ȘI SPORT

ANUL XXVIII — Nr. 7260 | 4 PAGINI 30 BANI | Vineri 8 decembrie 1972

30 DECEMBRIE 1947-1972

ÎN ÎNTÎMPINAREA ANIVERSĂRII REPUBLICII

Apropierea sărbătorii de la 30 Decembrie se face tot mai mult simțită pe întreg cuprinsul patriei noastre. Din toate colțurile țării sosesc necontenit vești care anunță noi și importante succese obținute de oamenii muncii în marea întrecere socialistă desfășurată în cinstea aniversării Republicii. Tot mai multe unități economice raportează îndeplinirea înainte de termen a planului pe 1972, realizarea unor însemnate depășiri ale cifrelor suplimentate în mai multe rînduri pe parcursul acestui an.

Un puternic imbold în înfăptuirea exemplară a obligațiilor de producție l-au constituit documentele istoricei Plenare a C.C. al P.C.R. din noiembrie, Expunerea tovarășului NICOLAE CEAUȘESCU, hotărîrile adoptate, un program concret de acțiune îndreptat spre perfecționarea necontenită a societății noastre, dezvoltarea democrației socialiste, mobilizarea conștientă a maselor la înfăptuirea mărețului program de edificare a societății socialiste multilateral dezvoltate pe pămîntul României.

SUCCESELE HUNEDORENILOR

Sfîrșitul acestui an găsește colectivul de muncitori, ingineri și tehnicieni ai Combinatului Siderurgic Hunedoara într-o amplă angajare pe frontul muncii creatoare. În întîmpinarea aniversării Republicii au fost obținute succese remarcabile, din care spicuim cîteva :

● **La Secția U.C.C.-chimie** s-au realizat peste plan mai mult de 3000 tone produse chimice. Plusurile au fost obținute, în principal, pe seama creșterii productivității muncii și a economiilor la prețul de cost, cifrate la suma de 800 000 lei.

● **Secția stații și rețele** a reușit să furnizeze noilor agregate ale Combinatului 31 milioane kW/h energie electrică peste plan, acționînd, în același timp, cu toată fermitatea pentru reducerea substanțială a timpului de reparații. În acest domeniu s-au economisit 5641 ore, utilizate pentru efectuarea altor operațiuni necesare secției.

● De la începutul anului și pînă acum, **furnaliștii hunedoreni** au produs peste plan o cantitate de fontă din care se pot fabrica 6 000 de tractoare !

La toate aceste succese, obținute sub deviza patriotică „MAI IUTE, MAI REPEDE, MAI BINE !" și-au adus o substanțială contribuție tinerii sportivi, muncitori apreciați și stimați în Combinat pentru hărnicia și devotamentul lor.

Prof. Ion VLAD, coresp.

UN REUȘIT CONCURS DE NATAȚIE LA TIMIȘOARA

În bazinul întreprinderii Industria Linei a avut loc un reușit concurs de înot dedicat aniversării Republicii. Cu acest prilej s-au dat în folosință anexele acestei baze sportive (cabine, instalații sanitare, camerele de duș), amenajate recent prin munca patriotică a numeroși cetățeni ai orașului.

Dintre rezultatele înregistrate iese în evidență performanța lui Holger Habetler (copii cat. B) care a reușit la 100 m. liber 60,5 sec., timp superior recordului național pe această distanță la respectiva categorie. Alături de el, o foarte bună comportare au avut Karin Parutsch (1:17,0 la 100 m spate fete, cat. A) și Andrei Tot (1:26,6 la 100 m liber, copii cat. C).

GH. SZUHANEK-coresp.

BOGAT PROGRAM EDUCATIV-SPORTIV ÎN JUDEȚUL ARGEȘ

C.J.E.F.S. Argeș, în colaborare cu Consiliul județean al sindicatelor și Comitetul județean U.T.C., și-au propus, în întîmpinarea zilei de 30 Decembrie, un amplu program de manifestări educativ-sportive, prin care să fie larg popularizate marile cuceriri revoluționare ale poporului român, succesele dobîndite, sub conducerea înțeleaptă a partidului, în construirea societății socialiste multilateral dezvoltate.

În zilele premergătoare aniversării Republicii vor avea loc numeroase întîlniri ale sportivilor cu muncitori fruntași, oameni de știință, artă și cultură ai județului, expuneri, simpozioane, mese rotunde, gale de filme și expoziții.

În același context au fost cuprinse numeroase întreceri polisportive, cu caracter popular, avînd drept scop, atragerea unui număr cît mai mare de cetățeni în practicarea regulată și sistematică a exercițiilor fizice.

Ilie FEȚEANU-coresp. județean

PLANUL ANUAL — CU 35 ZILE ÎNAINTE DE TERMEN!

Fabrica de confecții din Bîrlad a raportat recent îndeplinirea cu 35 de zile mai devreme a planului de producție pe 1972. După calcule preliminare, pînă la finele anului se va realiza aici marfă suplimentară în valoare de circa 42 milioane lei, iar producția industrială globală va fi depășită cu 12 000 000 lei.

Locuitorii mai vîrstnici ai orașului cunosc bine istoria acestei întreprinderi, creată în 1939, sub denumirea de APACA, în clădirile insalubre ale grajdurilor unei unități militare. Astăzi, F.C.B. se înfățișează ca o mare fabrică modernă, cu mii de muncitori, cu clădiri semețe, cu utilaje perfecționate.

Eforturile deosebite care se depun pentru îndeplinirea în cele mai bune condițiuni a planului de producție se împletesc armonios cu pasiunea declarată a colectivului față de activitățile sportive. Un mare animator al exercițiului fizic este chiar directorul întreprinderii, **ing. Teodor Frățean.** În întîmpinarea aniversării Republicii, la F.C.B. s-au organizat numeroase competiții festive. În curînd va lua ființă aici o echipă feminină de... fotbal, răspunzîndu-se astfel unei dorințe mai vechi manifestate de tinerele muncitoare care alcătuiesc elementul preponderent al salariaților fabricii.

Eliade SOLOMON, coresp. județean

SPRINTUL DE TOAMNĂ AL ECHIPELOR DIN DIVIZIA A DE FOTBAL

Jocul rezultatelor anterioare a făcut ca penultima etapă a turului — runda de duminică — să fie dominată de „coincidența" programării a trei derbyuri ! Nu ne amintim — în această toamnă — o altă etapă tot atît de bogată în meciuri care să se anunțe unul mai interesant decît celălalt.

Într-adevăr, liderul, DINAMO, se deplasează la Bacău, pentru un meci de care depinde, poate, soarta titlului onorific de campion al toamnei.

Fostul lider STEAUA, înfruntă la București puternica redută a PETROLULUI, specializată în tehnica „remizei" pe orice teren.

În sfîrșit, la Pitești, un al treilea derby, avînd în reprezentație echipa gazdă, F.C ARGEȘ, campioana țării, și pe RAPID, cîștigătoarea Cupei României, singurul team românesc care a supraviețuit în această toamnă marilor „bătălii europene".

Toate aceste trei jocuri sînt decisive pentru configurația clasamentului definitiv al turului. Meciul prin corespondență DINAMO — STEAUA va decide, probabil, în această duminică, pe liderul „ternii", în cazul în care echipa lui Nelu Nunweiller va izbuti să treacă de obstacolul „răduleștilor".

Să sperăm că cele trei așteptate confruntări vor fi confirmate prin jocuri de o bună valoare, spectaculoase, aprig disputate, demne de renumele combatantelor.

În fotografia lui Dragoș Neagu, Steaua sprintează la unul din ultimele sale antrenamente. În prim plan, *Hălmăgeanu* și *Aelenei*, adică „cel mai tînăr" și „cel mai bătrîn"...

(În pagina a treia, „uvertura" celor trei derbyuri ale etapei)

Participați la tradiționala anchetă anuală a ziarului nostru :

„CEI MAI BUNI 10 SPORTIVI ROMÂNI AI ANULUI 1972"

Și anul acesta, redacția ziarului nostru organizează tradiționala anchetă în rîndul cititorilor pentru stabilirea listei de onoare a sportivilor români pe anul 1972.

Cititorii care doresc să participe la această interesantă anchetă, **pentru stabilirea celor mai buni 10 sportivi ai acestui an bogat în mari evenimente sportive,** sînt rugați să ne trimită răspunsurile lor, conținînd numele celor 10 sportivi preferați, pînă cel mai tîrziu la 15 decembrie (data expedierii scrisorii prin poștă).

CEI CARE VOR INDICA, ÎN ORDINE, LISTA CELOR MAI BUNI 10 SPORTIVI — DESEMNAȚI PE BAZA VOTURILOR ACORDATE DUPĂ GRADUL DE POPULARITATE ÎN RÎNDURILE IUBITORILOR DE SPORT DIN ȚARA NOASTRĂ — VOR PRIMI PREMII.

NU UITAȚI, ULTIMUL TERMEN DE TRIMITERE A RĂSPUNSURILOR — 15 DECEMBRIE!

ȘI JUSTIFICĂ, OARE, FARUL CONSTANȚA NUMELE DE CLUB DE PERFORMANȚĂ?

RAID-ANCHETĂ ÎNTR-UN IMPORTANT CLUB SPORTIV TERITORIAL

- **Aproape 2 milioane lei cheltuieli și nici un campion !**
- **Un centru cu recunoscută tradiție pugilistică fără boxeri de perspectivă**
- **Este posibil ca o unitate de performanță, situată pe malul mării, să nu aibă secții de natație și sporturi nautice ?**

Cel puțin teoretic, clubul sportiv FARUL CONSTANȚA se integrează în categoria marilor unități de performanță. Este vorba de un club teritorial, chintesență a mișcării sportive de pe Litoral. Altfel spus, o unitate de performanță care reprezintă aproape 200 000 oameni ai muncii din municipiul Constanța.

În dorința de a vedea în ce măsură clubul sportiv Farul Constanța se încadrează, așa cum am subliniat, în categoria marilor unități de performanță, am întreprins un raid-anchetă cu prilejul căruia am făcut radiografia tuturor secțiilor sale, nouă la număr.

În rîndurile de mai jos vom prezenta, în sinteză, cele constatate, concluzionînd asupra funcționalității clubului sportiv constănțean. Vom evidenția plusurile și minusurile din activitatea desfășurată cu precădere în acest an, preocuparea față de schimbul de mîine. Ne vom referi totodată la spiritul de exigență al antrenorilor și în general la modul cum acest club se înscrie în sfera performanței, cum contribuie el la sporirea cuantumului de valori al mișcării sportive din țara noastră.

Performanțele nu sînt pe măsura condițiilor create

Imaginea concretă a activității de performanță desfășurată în secțiile clubului poate fi lesne desprinsă prin interpretarea unor elemente de referință proprii acestei unități sportive.

Astfel, **din cei 372 de sportivi clasificați 3 sînt maeștri ai sportului, 66 posedă categoria I de clasificare, 64 categoria a II-a, 31 categoria a III-a, în timp ce 148 sînt juniori.**

Farul Constanța este reprezentat în 4 campionate ale Diviziei A, după cum urmează : **baschet masculin** (locul 6) **rugby** (6—8), **volei feminin** (7) și **fotbal** (11). În același timp, clubul Farul se prezintă cu alte 3 formații în divizia secundă : **volei masculin și rugby,** situate pe poziții fruntașe și **scrimă** (floretă fete), aflată printre codașele competiției. În completare : **echipa de box seniori s-a calificat în turneul final al celei mai mari competiții republicane — „Cupa F.R. Box" —,** iar **reprezentanții secției de lupte greco-romane** (transferată de la A.S. Voința), **după ce au participat în campionatul de calificare au ajuns în turneul final,** cu șanse apreciabile pentru promovarea în prima divizie. În fine, este de notat faptul că la **juniori gimnastele de la Farul s-au situat pe locul 3 (echipe) în campionatul republican, categoria junioare II.**

De semnalat, însă, că în anul 1972, în bilanțul general al clubului nu apare nici un titlu de campion sau echipă campioană republicană. Reprezentanții clubului constănțean și-au înscris doar de două ori numele pe plan național prin cele două recorduri doborîte de **Elena Costin și Gheorghe Costache,** în probele de 100 mg și 5 km marș, ambele la nivelul juniorilor de categoria a II-a.

Farul Constanța a dat loturilor reprezentative un număr de 6 sportivi — 5 la seniori (**Antonescu** la fotbal, **Dărăban** și **Bucos** la rugby, **Ivașcenco** la baschet, **Elena Cernega** la volei) — și unul la tineret — **Elena Pricop** la scrimă.

Raid-anchetă realizat de :
Dimitrie CALLIMACHI, Tiberiu STAMA, Mihai TRANCĂ și Vladimir MORARU

Clubul sportiv Farul Constanța are asigurate toate condițiile (material uman, cadre tehnice, săli și amenajări adecvate) pentru a se integra în categoria marilor unități de performanță din țara noastră, dar pînă acum n-a făcut-o în mod convingător, la nivelul cerințelor.

În principal se poate reproșa antrenorilor (cei mai mulți dintre ei profesori de educație fizică) **că n-au dovedit suficientă pasiune în muncă, stăruință în depistarea, selecția și instruirea sportivilor de care au răspuns. Un proces de pregătire desfășurat, de multe ori, la suprafață, nu putea facilita obținerea de rezultate bune, de performanțe de răsunet, peste hotarele clubului, după cum o atenție insuficientă față de aducerea elementelor de perspectivă, la timpul cuvenit, în prim plan, a privat formațiile sau loturile de seniori de aportul unor sportivi de nădejde.**

Conducerea clubului (președinte, **Gheorghe Cavalioti,** vicepreședinți, prof. **Ioan Tacaci** și **Constantin Tilvescu**), **deși cu o bogată experiență în domeniul muncii sportive, nu a reușit să-și impună punctul de vedere față de tehnicieni, a fost prea concesivă în fața unor rezultate modeste, care nu onorau Farul, de multe ori a închis ochii în fața unor slăbiciuni.**

Rămîne de văzut care va fi reacția conducătorilor și tehnicienilor acestui club, cum vor înțelege ei să răspundă obligațiilor ce le revin, în principal aceea de a face ca Farul Constanța să reprezinte realmente sumum-ul valorilor din orașul de pe Litoral.

IN C. C. E. LA BASCHET,

VICTORIE REMARCABILĂ A ECHIPEI RAPID: 68-58 CU VOZDOVAC BELGRAD

Ieri seară, în sala Giulești, baschetbalistele de la Rapid au reușit frumoasa performanță de a învinge cu 68—58 (35—24) pe Vozdovac Belgrad, finalistă a ediției trecute a Cupei cupelor. Rezultatul rapidistelor, obținut în cadrul primului meci din turul secund al C.C.E., este cu atît mai valoros dacă ținem seama că în prima secundă, la prima acțiune, Gabriela Nicola, cea mai bună jucătoare a echipei, s-a accidentat și a reintrat de abia în minutul 37, aproape într-un picior. Elevele antrenorului Sigismund Ferencz, departe de a se descuraja de descompletarea formației, au luptat cu o energie exemplară, aplicînd o apărare „zonă-presing" excepțională, datorită căreia au interceptat, au recuperat și au contraatacat deseori. Ca urmare, Rapid a condus în permanență, iar în repriza a doua a acumulat chiar un avantaj de 20 de puncte (63—43 și 67—47).

Au înscris : Gugiu 33, Prăzaru 9, Suliman 8, Racoviță 6, Nicolae-Ion 6, Nicola 2, Basarabia 4 (au mai jucat Tal și El. Pajtek) pentru Rapid, respectiv Ciurulici 21, Tanjevici 19, Iovanovici 8, Katici 3, Boskovici 4, Krstici 3. Au arbitrat bine V. Kostin (U.R.S.S.) și S. Stoianov (Bulgaria).

Returul se va disputa în ziua de 14 decembrie, la Belgrad.

D. STANCULESCU

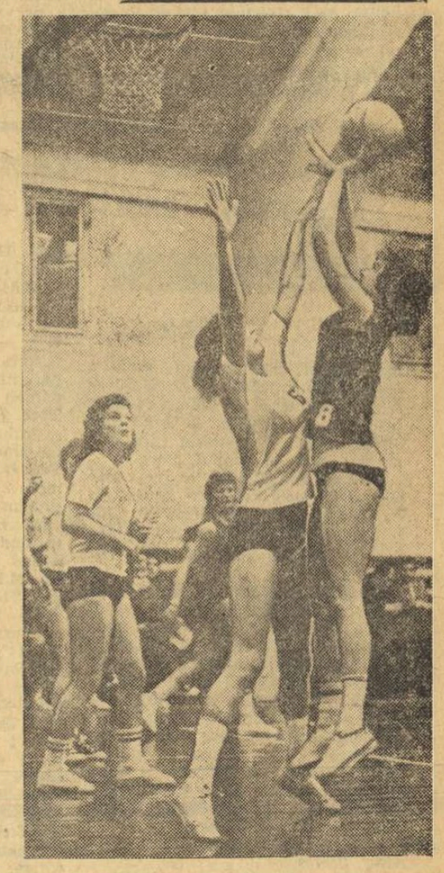

În ciuda opoziției Dragiței Ciurulici, Doina Prăzaru aruncă la coș.

Foto : Dragoș NEAGU

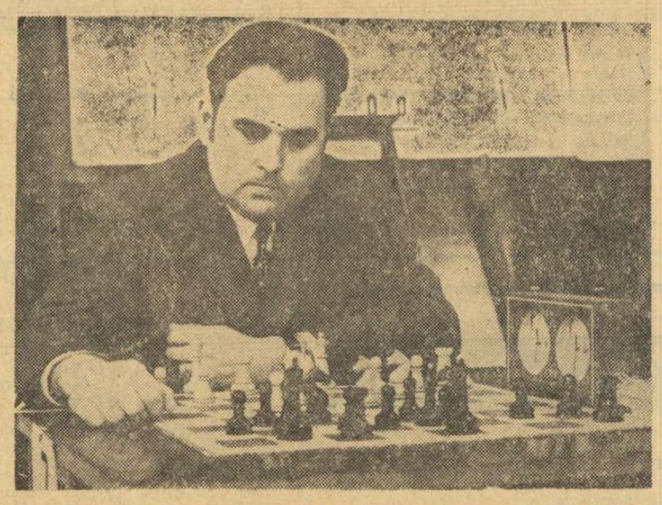

CAROL PARTOȘ (PETROLUL PLOIEȘTI) — NOUL CAMPION DE ȘAH AL ȚĂRII

Această foarte disputată finală a campionatului național de șah s-a decis, de fapt, joi dimineața cînd deschizîndu-se plicul partidei întrerupte **Partoș—Ciocâltea** s-a văzut că negrul a înscris unica mutare care îi dădea posibilitate adversarului său să se salveze. Continuarea a durat foarte puțin, urmînd o variantă forțată de remiză. Iată cum pînă și un maestru internațional de talia lui Ciocâltea poate cădea victima marii perfidii a finalurilor de turnuri și pioni... În celelalte două reluări : Ghițescu — Stanciu 1—0 și Wolf—Vaisman 1—0.

Și astfel, după amiază, în ultima rundă, avînd avansul de un punct, **Partoș** trebuia să facă remiză cu **Șubă** pentru a intra în posesia titlului. Ceea ce el a reușit fără dificultate, în 24 de mutări. Egalitatea a fost consemnată într-o poziție net avantajoasă ploieșteanului, dar pe el nu-l mai interesa o victorie.

În aplauzele puternice ale sălii **Carol Partoș** își savura succesul binemeritat, pentru obținerea căruia a luptat cu maximum de energie timp de trei săptămîni.

Noul campion de șah al României are 36 de ani, este de profesie inginer chimist și face parte din Clubul Petrolul Ploiești. În istoria campionatelor noastre naționale, el este al **16-lea jucător care intră în posesia titlului.**

Aflat în cursă pentru locul doi, **Ghițescu** l-a atacat energic, cu negrele, pe **Dăneț** obținînd o frumoasă victorie. **Ciocâltea** a întîmpinat o rezistență neașteptat de puternică din partea lui **Bondoc** care — la întrerupere — se apără într-un final de turnuri cu un pion mai puțin. **Ghizdavu** a cîștigat la **Grünberg.** Întîlnirile **Nacht—Ghinda, Stoica—Rotariu** și **Vaisman—Neamțu** au fost remize, iar **Ungureanu—Wolf, Stanciu—Mititelu** și **Follert—Mozeș** s-au întrerupt.

Înaintea reluării partidelor neterminate (astăzi dimineață), clasamentul este următorul :

PARTOȘ 14, **Ghițescu** 13½, **Ciocâltea** (1) 12½, **Ghinda** 12, **Neamțu** 11½, **Ghizdavu** și **Nacht** 11, **Mititelu** (1), **Ungureanu** (1), **Stoica** 10½, **Stanciu** (1) 10, **Vaisman** 9½, **Șubă** 9, **Grünberg** 8, **Wolf** (1) 7, **Mozeș** (1) 6½, **Bondoc** (1) 6, **Dăneț** și **Rotariu** 5, **Follert** (1) 1½.

★

Partida Partoș — Ciocâltea, din runda a 18-a, a constituit momentul culminant al celei de a 36-a finale a campionatului național de șah. Cei doi candidați la titlu au abordat-o în situații diferite : Par-

(Continuare în pag. a 2-a)

„CUPA OLIMPIA" A INAUGURAT SEZONUL DE TIR ÎN SALĂ

Ieri a început pe poligonul Dinamo din Capitală un important concurs de tir în sală, organizat de clubul sportiv Olimpia în cinstea celei de a 25-a aniversări a proclamării Republicii.

„Cupa Olimpia" se dispută la cele două probe de „aer comprimat", pușcă și pistol (seniori, senioare, juniori și junioare). Din cauza numărului mare de concurenți întrecerile sînt eșalonate pe patru zile : joi și sîmbătă proba de pușcă, iar vineri și duminică cea de pistol. Printre pușcași este prezent și *Nicolae Rotaru,* medaliat cu bronz la J.O.

Încă în primele serii, pușcașii au obținut cîteva rezultate remarcabile, cifre în jur de 370 p din 400 posibile, promițătoare pentru începutul de sezon de sală. În întrecerile de joi dimineața s-au evidențiat, în mod special, *Veronica Stroe* (Dinamo) și *Petre Șandor* (Steaua), care la proba de 40 focuri pușcă cu aer comprimat au realizat 373 p și, respectiv, 374 p.

Alte rezultate din primele serii : *FEMEI — Edda Baia (IEFS) 366 p. Melania Petrescu (Dinamo) 350 p, BĂRBAȚI — Gh. Vasilescu (Olimpia) 370 p. I. Trăscăveanu (Steaua) 370 p. JUNIORI — Angela Tudorică (Dinamo) 347 p, Valentin Pătrașcu (Olimpia) 278 p.*

Iob Sport

BĂTĂLIA CONTRA SEDENTARISMULUI ÎN PRAGUL UNEI NOI OFENSIVE ?

- **Specialiști din aproape 20 țări — printre care și România — într-un simpozion la Zagreb**
- **Turismul devine perimetrul ospitalier al sportului de agrement**
- **Experimentul de la „Laguna albastră"**

Activitatea sportivă cu caracter recreativ tinde să devină principala armă în bătălia pe care omenirea a pornit-o împotriva noxelor civilizației : sedentarism, surmenaj, exces ponderal (obezitate).

Un simpozion internațional recent desfășurat în Iugoslavia, sub egida a două organisme mondiale de prestigiu — UNESCO și C.I.E.P.S. (Consiliul internațional pentru educație fizică și sport) — a adus în discuția specialiștilor din aproape 20 de țări (printre care și România) o serie de observații și date privind această problemă.

Deși intitulat **„Aspecte economice ale sportului recreativ în cadrul turismului"**, simpozionul ținut la Zagreb și, în continuare, la Porec, s-a referit totodată la aspectele sociale pe care le prezintă acest domeniu de activitate umană menit să cuprindă straturi foarte largi ale populației planetei noastre.

AFLUX SPRE TURISMUL CU VALENȚE SPORTIVE

Prof. **Mircea Mihăilescu,** secretarul general al Federației române de turism-alpinism, unul din membrii delegației țării noastre, ne-a împărtășit, într-o succintă relatare, care a fost orientarea generală a comunicărilor prezentate, a discuțiilor purtate în cadrul acestui simpozion.

În primul rînd s-a subliniat că datorită automatizării și mecanizării ce caracterizează industria modernă, datorită **„civilizației confortului"** concretizată în automobil, lift, televizor etc., omul epocii noastre depune un volum de efort fizic tot mai redus. **Dar omul nu se poate dispensa de mișcare și pentru a-și satisface această necesitate vitală s-a îndreptat spre activități compensatoare ca sportul și turismul.**

S-a putut constata, însă, în foarte multe țări — în cele capitaliste, mai ales — că organismele sportive nu erau dispuse să se ocupe de amatorii de sport care nu se puteau ridica la un anumit nivel valoric, pentru că preocuparea lor de căpetenie era, de fapt, performanța.

Această anomalie i-a împins pe cei ce căutau mișcarea spre turism. Într-adevăr, turismul le oferea posibilitatea să meargă pe jos, să înoate, să

Sebastian BONIFACIU

(Continuare în pag. a 4-a)

SCHI

LA VATRA DORNEI

IARNA N-A FOST AȘTEPTATĂ CU BRAȚELE ÎNCRUCIȘATE...

După zile neverosimil de calde pentru luna noiembrie, iarna și-a trimis — în fine — primii mesageri : frigul și ninsoarea. Se știe că la Vatra Dornei, această perlă turistică din nordul Moldovei, datorită condițiilor naturale sporturile de iarnă au o puternică tradiție, deoarece ele se pot practica, în excelente condiții, o bună parte a anului.

„Spre deosebire de anii trecuți, sezonul de iarnă este acum așteptat cu mai multă nerăbdare de către iubitorii sportului — ne spune **Horia CHIRILUȘ**, președintele Consiliului orășenesc pentru educație fizică și sport. **Nimic mai firesc dacă ținem seama de faptul că mulți dintre cei care îndrăgesc sporturile de iarnă s-au pregătit cu multă tragere de inimă, dornici ca la întrecerile la care vor lua parte în actualul sezon să se situeze pe locuri fruntașe. Lunile de vară nu au însemnat, de pildă, luni de vacanță pentru schiorii școlii sportive, întrucît pe aleile din frumosul parc al orașului sau pe cărările care duc la cabanele Rarău și Giumalău ei au parcurs, zilnic, zeci de kilometri necesari întăririi forței și îmbunătățirii condiției fizice".**

Dar nu numai schiul de performanță se află la el, acasă în Vatra Dornei, deoarece aceeași importanță i se dă și schiului practicat de marea masă de amatori. Asociația sportivă „Bradul", înființată nu de mult și subvenționată de Consiliul județean al sindicatelor (această asociație dispune de 20 de instructori calificați) asigură unui mare număr de salariați din întreprinderi și instituții posibilitatea să-și petreacă în mod plăcut și util timpul liber. Totodată, cu acest prilej, se depistează elementele talentate și de perspectivă ce sînt ulterior îndrumate spre performanță.

Calendarul sportiv județean va fi mai bogat, organizîndu-se mai multe concursuri la care vor participa numeroși schiori din localitate, precum și din Cîmpulung, Gura Humorului, Suceava, Fălticeni și Rădăuți. Competițiile vor culmina cu tradiționala „Cupă a Unirii", care se va organiza în a doua jumătate a lunii ianuarie 1973. La acest concurs — unul dintre cele mai importante din țară — vor participa la probele alpine și de fond sportivi ai tuturor județelor din zona de munte.

O noutate importantă : bobul își va relua activitatea la Vatra Dornei, pe Dealul Negru, la o altitudine de 1 200 de metri. În primăvara și vara aceasta, prin munca patriotică la care au participat cu entuziasm sute de locuitori ai orașului, s-a refăcut o pîrtie de bob cu o lungime de 1 800 m. Rămîne ca federația de specialitate să delege cît mai curînd (s-au făcut de către organele locale cîteva solicitări) un specialist pentru a omologa pîrtia. Se preconizează ca aici să se organizeze primele concursuri de săniuțe și minibob.

Și hocheiul din Vatra Dornei va da iarna aceasta un examen de maturitate. După cîțiva ani de muncă plină de pasiune, profesorul **Veniamin Guga** speră ca echipele de copii și juniori pe care le antrenează să participe la cît mai multe meciuri de verificare, astfel ca în final, pe baza experienței acumulate, echipa de juniori să poată participa la barajul pentru promovarea în divizia secundă a țării. Stadionul este pregătit în vederea primirii primului partener, echipa din Rădăuți. Mantinelele au fost reparate, băncile vopsite, iluminatul mult îmbunătățit.

Cu toate aceste realizări de netăgăduit, sportul dornean mai întîmpină, încă, unele greutăți. De pildă, se simte încă lipsa (în magazinele de specialitate) a unor materiale deosebit de solicitate (bocanci pentru schiuri, hanorace etc.). De asemenea, ca și în anii trecuți, nu s-a întreprins nimic pe plan local pentru ca oamenii muncii veniți la odihnă în frumoasa stațiune să poată închiria, dacă doresc, o pereche de schiuri și accesoriile acestora. Nu mai vorbim că în ciuda posibilităților excelente de cazare, a modernizării radicale a drumurilor (toate șoselele care fac acum legătura cu Maramureșul, Bistrița Năsăud, Piatra Neamț și Suceava sînt asfaltate), Oficiul județean de turism continuă să ignoreze vechile și repetatele dorințe ale studenților suceveni, ale altor categorii de oameni de pe cuprinsul județului, de a include Vatra Dornei în itinerariile de sfîrșit de săptămînă. Este lesne de înțeles că, astfel stînd lucrurile, se impune ca factorii de răspundere din O.J.T. Suceava (organism chemat să contribuie la extinderea sportului de masă) să ia în considerație cît mai grabnic posibilitățile create la Vatra Dornei și, în consecință, să organizeze excursii în decorul tonifiant din împrejurimile minunatului oraș.

E. GEORGESCU

VOLEI

CU GEORGE EREMIA DESPRE MECIUL T.S.K.A. MOSCOVA — DINAMO ÎN C.C.E.

UN EXAMEN EXTREM DE DIFICIL

...MAI ALES CĂ DINAMOVIȘTII DISPUN DE NUMAI JUMĂTATE DE EFECTIV ÎN PLENITUDINEA MIJLOACELOR

Astăzi la prînz, voleibaliștii de la *Dinamo București* pleacă spre Moscova, unde, cu numai jumătate din efectiv în plenitudinea forțelor, încearcă să țină piept puternicului team sovietic *T.S.K.A.*, în prima confruntare din ediția a 14-a a „Cupei campionilor europeni".

În ajunul plecării ne-am interesat de situația campionilor noștri, de posibilitățile de recuperare a jucătorilor accidentați, precum și de speranțele cu care Dinamo debutează în competiția europeană a cluburilor. Interlocutor ne-a fost antrenorul *George Eremia*.

— *Cum se face că Dinamo a ajuns la „performanța" de a avea jumătate din lot afectat de traumatisme, chiar în pragul C.C.E.* ?

— Această situație se datorează, în primul rînd, faptului că unii din jucătorii care au făcut parte din lotul național, au suferit încă în timpul pregătirii pentru Olimpiadă diferite traumatisme. Pauza dintre J.O. și începerea campionatului intern a fost extrem de scurtă (nu același lucru s-a întîmplat în alte țări) și ca urmare, refacerea acestor jucători nu s-a putut realiza.

— *Și totuși accidentele au survenit în turneele efectuate recent și de care — mulți spun — Dinamo se putea lipsi, mai cu seamă de ultimul...*

— Este adevărat. Dar ele au avut cauze mai vechi, după cum spuneam. Trebuia să susținem întîlniri tari ca să putem lupta cu un adversar de talia campioanei sovietice.

— *Între cei cinci jucători aflați în tratament există vreunul cert indisponibil* ?

— Temerile cele mai mari le avem în privința lui *Udișteanu*. Medicul nostru, Mircea Cristea, care a supravegheat zilele acestea tratamentul celor cinci, speră ca pînă duminică să-i pună pe picioare pe patru dintre ei : *Oros, Schreiber, Dumănoiu* și *Tîrlici*. Cu precizarea că poate nu toți vor juca la capacitatea maximă. Pentru Udișteanu, care a și făcut un ușor antrenament, se așteaptă un verdict foarte important... În orice caz, cu toată situația neplăcută care s-a ivit, nu abordăm acest meci cu fruntea plecată. De fapt, în meciul din R.D.G. am cîștigat cu rezervele un set la T.S.K.A.

— *La Erfurt și Leipzig ați avut posibilitatea să-i studiați pe viitorii adversari. Cum vi se par* ?

— T.S.K.A. Moscova, echipă antrenată de fostul internațional Iuri Cesnokov, care a pregătit și naționala sovietică din 1969 încoace, este foarte puternică. Dispune de 12 voleibaliști, în cea mai mare parte membri ai lotului reprezentativ, aproape la fel de buni, astfel încît sextetul nu-și schimbă forța, indiferent de compoziția sa. Campionii U.R.S.S. alternează atacul în forță cu cel din combinații, jucătorii se adaptează cu ușurință pe toate posturile și pot utiliza cu succes atît formula cu un ridicător (5+1), cît și pe cea cu doi (4+2). De asemenea, opun o apărare la fileu extrem de mobilă și greu penetrabilă.

— *Îndrăzniți un pronostic pentru meciul de duminică* ?

— Cînd există atîtea „imponderabile", nu pot avea decît două. Unul pe care mi-l dictează rațiunea și altul izvorînd din inimă. Aș vrea ca ultimul să se îndeplinească. În orice caz, de la Moscova vom încerca să ne întoarcem cu o zestre care să ne asigure calificarea... prin meciul retur. Știu că alături de sportivii pomeniți mai sus (în a căror recuperare continui să cred, echipa se mai poate bizui pe *Codoi-Păușescu, Vraniță, Stoian* și *Marinescu*, că toți vor lupta pentru un rezultat cît mai bun.

Aurelian BREBEANU

PATINAJ

SE APROPIE SEZONUL COMPETIȚIONAL DE VITEZĂ

Viteziștii aparținînd clubului sportiv Dinamo Brașov, urcă, mai în fiecare seară, la Poiana Brașov pentru a se pregăti pe gheața artificială a patinoarului din cunoscuta stațiune montană de lîngă orașul de la poalele Tîmpei. Iată-i la un antrenament nocturn.

● Apropierea startului în sezonul de patinaj viteză se simte pretutindeni. Antrenamentele continuă cu intensitate pe... uscat, iar acolo unde există patinoare artificiale alergătorii au trecut la pregătirea specifică, insistîndu-se asupra mișcărilor necorectate în timpul verii.

Cei mai mulți dintre sportivii fruntași au plecat la Budapesta pentru a participa la cîteva concursuri internaționale, programate între 10-25 decembrie. Au făcut deplasarea **Victor Sotirescu** (Dinamo București), **Alexandru Boer, Vasile Coros, Ladislau Fokt** (Dinamo Brașov), **Gh. Pop, Horia Timiș, Eugen Imecs** (Agronomia Cluj), **Maria Tașnadi, Dan Lăzărescu** (S.C. Harghita Miercurea Ciuc) și alți cunoscuți viteziști.

● Sezonul competițional intern se va inaugura cu tradiționala competiție dotată cu trofeul „Cupa 30 Decembrie", în programul căreia figurează probe pentru seniori și juniori. Întrecerile vor avea loc — în organizarea C.J.E.F.S. Harghita — pe pista naturală a lacului Ciucaș din Tușnad, în zilele de 26 și 27 decembrie.

● Federația de specialitate a prevăzut și în acest an, după un regulament îmbunătățit, un concurs pentru cei mai mici sportivi. Este vorba de „Cupa speranțelor", care se va desfășura între 3-7 ianuarie la Tușnad și la care vor participa doar juniorii mici și toate categoriile de copii.

● După succesele deosebite obținute la finala campionatului republican de rotile, unde au cucerit 39 de locuri I, 21-II, 20-III și au doborît 27 de recorduri, clasîndu-se în fruntea clasamentului general, patinatorii din Tg. Mureș (antrenor — **Carol Gall**) se pregătesc zilnic pentru concursurile de viteză. Efectivul secției de la Mureșul Tg. Mureș s-a mărit la 45 de sportivi de toate categoriile, **Liana Cardaș, Iudith Balint, Eniko Gyliga, Iuliu Bereș, Andrej Albert** și alți tineri viteziști îi inspiră multă încredere neobositului tehnician din Tg. Mureș. **(Ioan PĂUȘ, coresp.).**

MĂSURI BINEVENITE !

Epilogul meciului „U" Cluj — Progresul București

Sînt cunoscute cauzele care au dus, la 19 noiembrie, la întreruperea meciului masculin „U" Cluj—Progresul București, caz singular în voleiul nostru. Luînd în discuție faptele petrecute atunci, în Sala sporturilor din Cluj, Biroul F.R. Volei — după ce „cazul" a fost analizat prin organismele sale — a hotărît :

— Rejucarea partidei pe teren neutru, luni 11 decembrie, la Ploiești ;

— Suspendarea din activitatea competițională a antrenorului C. Bengeanu **(„U" Cluj) pe timp de șase luni pentru injurii la adresa arbitrului principal ; totodată s-a constatat că a avut o contribuție importantă la incitarea unei părți din echipă și a publicului ; recidivist ;**

— Suspendarea din orice activitate oficială, pe timp de șase luni, a tov. Al. Fărcaș, **membru în secția de volei a clubului „U" Cluj, conducătorul echipei masculine, pentru atitudine necuviincioasă la adresa arbitrului principal și pentru manifestări de natură a incita jucătorii echipei din Cluj și publicul ;**

— Suspendarea voleibaliștilor Ioan Binda **și** Felician Vaida, **de la „U" Cluj, pe cîte două etape (suspendarea intră în vigoare cu etapa din 10 decembrie), ambii pentru proteste repetate la deciziile arbitrului și pentru atitudine necorespunzătoare în timpul jocului ;**

— Suspendarea jucătorului Francisc Györgfalvyi **(„U" Cluj) pe o etapă (aceea din 10 decembrie), pentru atitudine ireverențioasă față de arbitrul principal, la sfîrșitul jocului ;**

— Biroul F.R. Volei a dictat un avertisment secției de volei a „U" Cluj, pentru lipsurile manifestate în munca de educație a antrenorului, sportivilor și a membrilor biroului secției ;

— Conform regulamentului de funcționare a arbitrilor de volei (art. 54, alineatul 4), arbitrul Valeriu Arhire **a fost suspendat din activitatea internă și internațională pe timp de șase luni, cu începere de la data de 1 decembrie a.c., pentru lipsă de fermitate în aplicarea regulamentului de joc, neutilizarea prerogativelor acordate de regulament arbitrului principal, fapte care au condus la întreruperea jocului.**

Desigur, este neplăcut să citești o astfel de sentință, mai ales că sportul nu înseamnă numai întrecere între indivizi și echipe dar, prin însăși principiile ce-i stau la bază, el are menirea de a contribui la educația celor ce-l practică și a celor ce asistă, pretinzînd disciplină, corectitudine, fair-play, pe teren ca și în tribune. Cel chemat să vegheze la respectarea acestor principii și deci a întregii ambianțe ce trebuie să domnească pe un teren de sport, este arbitrul, dator să apere normele înscrise în regulament. Iar în cazul în care litera regulamentului este încălcată, să folosească toate drepturile pe care i le conferă legile jocului pentru a duce la bun sfîrșit întrecerea pe care a fost delegat să o conducă.

Faptele petrecute la Cluj ridică sumedenie de întrebări. Mai întîi, cum se preocupă secția de volei a clubului Universitatea de educație celor ce o reprezintă pe terenul de joc ? Răspunsul este cu atît mai greu de dat, cu cît printre cei ce au dovedit lipsuri în educația lor se numără și educatori. Apoi, cum s-a manifestat grija secției în a face cunoscut jucătorilor de volei regulamentul sportului pe care-l practică ? Cum de nu a luat singură atitudine împotriva celor ce au contribuit, prin atitudinea lor, la înfestarea atmosferei din sala de joc, înainte ca federația să dicteze aceste măsuri ?

Dar să ne oprim aci și să aplaudăm aceste decizii drastice dar conforme cu gravitatea faptelor. Înțelegem din aceste sancțiuni, fermitatea cu care F.R.V. este hotărîtă să sancționeze orice viitoare abateri, să fie în continuare intransigentă cu cei ce contravin normelor de desfășurare a meciurilor de volei. Competiția sportivă trebuie să fie o luptă curată, dusă cu pasiune dar în spiritul literei regulamentului, din care învingătoare să iasă echipa cea mai bine pregătită.

Ecouri...

Marile performanțe sportive stîrnesc comentarii, un val de admirație față de realizatori. Ele sînt un cîștig pentru omenire, deoarece atestă potențialul nelimitat al omului de a depăși orice granițe, de a atinge un nivel de măiestrie inestimabil, de a se adapta oricăror situații, oricît de neobișnuite ar fi ele. Omul de pretutindeni se vede — grație acestor performeri — ridicat pe trepte tot mai înalte, simte că poate aspira la mai mult. Rolul propagandistic al acestei activități din domeniul superperformanței are însă cele mai puternice efecte în lumea copiilor.

Printre cei mici, ecourile performanței sînt amplificate la maximum. Dacă în Belgia tot mai mulți copii și-au făcut o bucurie din mersul pe bicicletă — aceasta este și pentru faptul că unul din compatrioții lor, Eddy Merckx, le-a dat acest țel ; dacă în Brazilia terenul de fotbal este pentru copii o a doua casă (uneori chiar prima) — în mod sigur se datorează marelui artist al fotbalului, Pele ; dacă în România mulți copii renunță la mingea mare pentru cea mică — „vina" o poartă, firește, Gruia.

Acum, tot pe meleagurile noastre, am avut posibilitatea să ne convingem de inegalabila forță propagandistică a performanței. De cînd Ilie Năstase încîntă și uimește lumea cu talentul și rezultatele sale, tenisul a devenit o modă. Mii și mii de copii joacă tenis à la Ilie, își imaginează partide între ei (miile de copii ale lui Iliuță) și Smith, Connors, Ashe, Orantes... Au apărut pe trotuare și pe străzi „terenuri" trasate cu vopsea albă, cretă sau var. Au apărut „rachete" (palete de ping-pong, lopățele de lemn, mici rachete de badminton ș.a.m.d.). Au apărut arbitri care știu ce este tie-break-ul. Au apărut, de fapt, viitorii jucători de tenis, poate chiar viitorii mari performeri.

Federația de tenis ar trebui să folosească acest moment favorabil. Deoarece, copiii nu vor veni în str. Vasile Conta 16 să-și declare dragostea pentru Ilie Năstase și tenis. Dar poate că activiștii salariați și obștești ai acestei federații s-ar putea deplasa în cartierele Capitalei și în cele ale orașelor din provincie pentru a-i îndruma pe copii spre școlile sportive cu secții de tenis, spre centrele de inițiere, spre cluburile sportive care — sperăm — vor programa zilnic concursuri de selecție. Cifra aceea atît de modestă — de vreo 2—3 000 de jucători — ar crește fantastic de repede ca și entuziasmul care a cuprins lumea copiilor pentru acest sport frumos. Ar crește...

Hristache NAUM

DUMINICĂ, DIN FAȚA PALATULUI TELEFOANELOR SE VA DA STARTUL ÎN CROSUL DOTAT CU CUPA „13 DECEMBRIE"

Comitetul Uniunii Sindicatelor din Poligrafie, Presă, Radioteleviziune și Edituri va organiza, în ziua de 10 decembrie, o nouă ediție a crosului dotat cu „CUPA 13 DECEMBRIE".

După etapele orășenești și județene, la care au fost prezenți aproape 1 000 de participanți, etapa finală va reuni la start 160 de sportivi.

Se va alerga pe două categorii, juniori și seniori, pe distanțe de 2 000 și, respectiv, 3 000 de metri. Punctul de plecare și de sosire în această interesantă competiție va fi Palatul telefoanelor.

RUGBY

STEAUA — DUBLU SUCCES ÎN „CUPA MUNICIPIULUI BUCUREȘTI"

S-a încheiat competiția dotată cu *„Cupa municipiului București"* la rugby, organizată de către Comisia municipală în colaborare cu cotidianul „Informația Bucureștiului". La întreceri — care s-au desfășurat în perioada întreruperii campionatului — au participat echipele bucureștene din primul eșalon al campionatului : *Dinamo, Gloria, Steaua, Vulcan, Sportul studențesc* și *Grivița roșie*. Acestea s-au întîlnit într-o competiție sistem turneu (numai tur). Iar formația care avea să realizeze un număr cît mai mare de încercări, urma să primească *„Cupa Informația Bucureștiului"*.

Clasamentul „Cupei muncipiului București" : 1. Steaua 14 p (+69) ; 2. Gloria 14 p (+17) ; Grivița roșie 11 p ; 4. Sp. studențesc 9 p ; 5. Vulcan 7 p ; 6. Dinamo 5 p. *Clasamentul „Cupa Informația Bucureștiului"* : 1. *Steaua* 23 încercări ; 2. Sportul studențesc 18 ; 3. Grivița roșie 11 ; 4. Vulcan 8 ; 5. Gloria 6 ; 6 Dinamo 2.

George ROSNER, coresp.

CAROL PARTOS (PETROLUL PLOIEȘTI) — NOUL CAMPION AL ȚĂRII !

ȘAH

(Urmare din pag. 1)

tos, liderul clasamentului, deținea avansul unui punct, astfel că o remiză îi convenea de minune : Ciocîltea — în schimb — avea neapărat nevoie de victorie spre a-și păstra șansa la primul loc.

Această conjunctură a pus amprenta pe jocul celor doi adversari. Partos a urmărit simplificările, Ciocîltea — dimpotrivă — complicațiile, elementul unde se simte în largul său.

Maestrul internațional a obținut, se pare, ceea ce dorea : o poziție activă în care, la un moment dat, stăpînea singura coloană deschisă de pe tablă, exercitînd o presiune aparent decisivă. El a și cîștigat un pion, după care s-a ajuns într-un final de turnuri, pe care cei mai mulți îl socoteau cîștigat de Ciocîltea Dar, folosind la maximum resursele de apărare, și profitînd de cîteva mici inexactități ale adversarului său, Partos a obținut o remiză salvatoare.

Alb : Partos

Negru : Ciocîltea

1.e4 c5, 2.Cc3 Cc6, 3.g3 g6, 4.Ng2 Ng7, 5.d3 Cf6, 6.e4 0—0, 7.Cge2 Ce8, 8.Ne3 Cd4 (O mutare care trădează, de la început, dorința negrului de a juca ofensiv și a ieși de pe căile mult bătute ale teoriei), **9.0—0 Cc7, 10.Dd2 d6, 11.Nh6** (Albul urmărește schimburile, simplificările. Dar, dispariția acestor nebuni îi va crea slăbiciuni pe cîmpurile negre) **11...e5** (Consolidîndu-și puternicul cal din centru), **12.N:g7 R:g7, 13.C:d4 c:d4, 14.Cd5 C:d5, 15.e:d5** (O soluție cam hazardată, pentru că — așa cum se va vedea în partidă — negrul o să cîștige bătălia pentru coloana „e") **15...a5 !** (Fixînd definitiv pionii albi de pe flancul damei), **16.b3 Nd7, 17.f4 Dc7, 18. Tac1 Dc5, 19.a4 f5** (Superioritatea negrului în centru începe să devină amenințătoare) **20.Tf2 Tae8, 21. Tcd1 Da3, 22.Tb, b6, 23.Db2?** (Urmînd ideea simplificării cu orice preț, albul propune acest schimb de dame la care negrul subscrie cu plăcere, bizuindu-se pe forța poziției mai active a pieselor sale grele) **23...D: b2, 24.T:b2 e:f4, 25.g:f4 Te3, 26.Nf1 g5 ! 27.Tbe2, Rf6, 28.f:g5+R:g5, 29. Tg2+ Rh6, 30.Rf2 f4 !** (Negrul are un turn teribil la „e3", pion liber la „f4", o mare suprafață de spațiu. Pare într-adevăr miraculos faptul că albul reușește să salveze partida) **31.Td2 Ne8, 32. Tg1 Nh5, 33. Ng2 Tg8, 34.Tb1 Tge8, 35.Ne4 Ng6, 36.b4 !** (Singura contrașansă a albului este legată de această înaintare. El se decide să sacrifice un pion) **36...N:e4, 37.d:e4 T8:e4, 38.b:a5 b:a5, 39.Tb6 ! Rg5, 40.T:d6 d3, 41. Te6 T:e6, 42.d:e6 Rf6, 43.Tb2 T:e6!?** (Probabil că aici s-a grăbit Ciocîltea. Oricum, mai logică pare luarea **43...R:e6 !**, cu ideea de a veni cu regele pînă la d5. După **44.Tb5 Te5 ! 45.c5 d2 !** cîștigă), **44.Tb5 Te2+** (Mutarea secretă. Și acum era de considerat **44...Te5**), **45.Rf3 Te5** (Seajunge la aceeași idee dar cu un tempo în minus, **46.Tb8 d2, 47. Td8 Tc5, 48.T:d2 T:c4, 49.Td5 ! T:a4, 50.h4 Ta1, 51. R:f4 Tf1+, 52.Rg4 a4, 53.Ta5 Ta1, 54.Rh5** remiză.

TENIS DE MASĂ

PRIMA FAZĂ FINALĂ A CAMPIONATELOR INDIVIDUALE

Începînd de azi, timp de trei zile, se va disputa, la Ploiești, faza I finală a campionatelor individuale de tenis de masă. La startul acestor întreceri vor participa jucătorii calificați în etapele municipale și județene și vor fi desemnați participanții categoriei a doua de clasificare la finala de la Arad, unde se vor decerna titlurile de campioni naționali.

ȘI JUSTIFICĂ, OARE, FARUL CONSTANȚA NUMELE DE CLUB DE PERFORMANȚĂ ?

(Urmare din pag. 1)

La nivelul actualelor exigențe, poziția sportivilor și echipelor acestui club pe plan național numărul celor evidențiați ca avînd o valoare deosebită, trebuie să recunoaștem, se prezintă sub așteptări. **Este un bilanț modest, în condițiile în care clubul dispune de 25 de antrenori, dintre care 15 funcționează cu normă întreagă. Un club căruia i s-a alocat suma de 1,9 milioane lei, dintre care 1,2 milioane lei în mod exclusiv pentru activitatea sportivă propriuzisă, nu se poate lăuda cu asemenea performanțe.**

Ce observații generale pot fi consemnate la capitolul performanță ?

Se constată clar **tendința care există în acest club de a se acorda un regim prioritar sporturilor pe echipe** (cum am văzut, 4 dintre secții au echipe în Divizia A), **în timp ce sporturile individuale, cu o recunoscută pondere olimpică, trăiesc un regim oarecum vitregit.** Ne referim îndeosebi la atletism și scrimă.

Sportul olimpic numărul 1 — atletismul — are o existență destul de precară, doar **Elena Costin** putînd fi numită, cu îngăduință, o speranță a sportului de performanță. Este, desigur, de-a dreptul alarmant de puțin pentru doi antrenori cu normă întreagă, doi profesori de educație fizică de specialitate, **Constantin Craia** și **Ion Veliciu**, care lucrează la Farul de foarte mulți ani, primul din 1960 !

Scrima, de asemenea, se bazează în principal doar pe o singură sportivă, floretista **Elena Pricop.** Foarte puțin pentru o secție care, cîndva, a activat în prima divizie a țării. Sigur antrenorul **Mihai Echimenco** poate găsi justificări : în ultima vreme au plecat din Constanța, la studii, cîteva elemente de bază ale secției (**Aniuța Alexandrov** și surorile **Ana** și **Nina Halchin**, toate floretiste de categoria I). Ce bine ar fi fost, însă, ca antrenorul Echimenco să fi avut prevederea de a aduce cît mai repede la un nivel valoric apropiat de cel al senioarelor plecate, cîteva elemente de perspectivă, care nu lipsesc din cadrul secției. Ne gîndim (mai ales) la **Livia Man** și **Rodica Mihai.**

După cum se vede, în realizarea principalului obiectiv aflat în fața clubului, cel al performanței există multe dezacorduri. Între deziderate și împliniri, drumul nu-i suficient de coordonat.

O problemă rezolvată doar parțial — cea a juniorilor

Un aspect esențial în aprecierea activității unor secții este cel legat de atenția care se acordă muncii cu juniorii, selecției și instruirii lor. În general, nu se poate spune că la clubul Farul, acest capitol este neglijat. Dimpotrivă. Experimentul efectuat cu copii de virstă preșcolară, deși primit cu zîmbete, a dat rezultate mai mult decît satisfăcătoare. Cei doi antrenori — **Jeana Baltă** și **Matei Stănei** — au dovedit pricepere în selecția elementelor talentate, multă exigență în pregătire. În sportul luptelor, de asemenea, juniorii sînt acela care oferă clubului constănțean satisfacțiile cele mai mari. Antrenorul **Constantin Ofițerescu** are merite recunoscute (chiar de forul central de specialitate) pentru capacitatea sa de a promova elemente. Numai în ultimul deceniu el a dat loturilor de juniori și tineret peste 20 de tineri luptători. În rugby alături de seniori, crește o adevărată pleiadă de elemente tinere, dintre care 7 sînt încă de acum, susceptibile de a face parte din lotul național. Munca în perspectivă a antrenorilor **Titi Ionescu** și **Traian Doiciu** își găsește, iată, o bună finalitate. Fotbalul, voleiul, baschetul oferă exemple oarecum asemănătoare.

Ceea ce poate fi însă, reproșat conducerii clubului la acest capitol, este faptul că **promovarea tinerelor elemente în primele echipe nu se realizează într-un flux continuu și mai ales în momentele de strictă necesitate, înainte de a apare goluri în formațiile de seniori.** Așa se explică faptul că echipa de floretă, prin plecarea **Aniutei Alexandrov** și a surorilor **Ana** și **Nina Halchin**, și-a slăbit simțitor forța, retrogradînd din divizia A în B, iar acum, probabil, în C. Aceeași explicație există și în cazul formației de volei fete, în care promovarea elementelor tinere s-a realizat tîrziu, cînd echipa se afla deja în dificultate. Iar handicapul n-a mai putut fi recuperat, cu toate strădaniile unui antrenor experimentat cum este **prof. Ion Cristian.**

Din acest punct de vedere, boxul oferă exemplul cel mai tipic. Dacă cu ani în urmă, pugilismul constănțean își trăgea seva din propria-i pepinieră, reușind să se impună la toate eșaloanele, acum, iată, sîntem martorii unei situații aproape de neînțeles, cînd cei mai mulți componenți ai garniturii-standard sînt „importați" din alte centre ! ? Lipsa de preocupare față de creșterea juniorilor este reflectată și în faptul că **la campionatele de juniori, Farul Constanța n-a avut nici un reprezentant în finală !** De asemenea, în „secția mare" n-a fost promovat, în ultimul timp, nici un element de valoare. Cum justifică o asemenea stare de fapt de neîngăduit cei trei antrenori **Nicolae Zănogeanu, Ion Văduva** și **Ad. Teodorescu ?** Dar conducerea clubului ? Apare evident faptul că preocuparea excesivă pentru echipa mare a făcut să slăbească atenția pentru formarea juniorilor.

Deși marea majoritate a componenților secției de atletism sînt juniori, nu ne putem declara satisfăcuți — nici conducerea clubului, credem — de finalitatea procesului de instruire la acest nivel. Am pune celor doi antrenori care activează la Farul — secție ce consumă o parte importantă din bugetul clubului — următoarele întrebări :

Ce atlet valoros au impus atenției generale în ultimii 6—7 ani ? Ce atleți au dat lotului republican de seniori în această perioadă ? Este clar că sprijinul primit din partea clubului sau a federației nu își găsește echivalentul în producția atletică a acestui club.

Așa, nu se poate ! Nici un club de performanță nu-și poate asigura o activitate la nivel superior fără să dea importanța cuvenită schimbului de mîine. Unde să poată fi formate elemente de perspectivă, dacă nu în asemenea unități sportive care, prin definiție, au această obligație precum și toate condițiile asigurate ? Ca să nu mai amintim faptul că ele sînt primele beneficiare ale unei astfel de concepții atît de necesare sportului de performanță.

Farul, club fără natație și sporturi nautice !?

Insuficientei preocupări pentru sporturile de bază, în speță atletismul, i se asociază **absența TOTALĂ** din sfera activității clubului a sporturilor specifice zonei geografice în care acesta se situează.

Dacă în privința atletismului ne-am spus părerea, trebuie să ne exprimăm în același timp **nedumerirea față de dezinteresul cu care au fost privite tocmai acele discipline ce ar fi trebuit să aibă aici o mare pondere. Cum este posibil, oare, ca Farul să nu aibă o secție de natație ?** Poate că acum, o dată cu construirea și darea în folosință a unui bazin acoperit să se modifice optica conducerii clubului și, în același timp să se impulsioneze interesul înotătorilor constănțeni față de activitatea de performanță. Iar, în final, să se înființeze o secție de înot.

Considerăm că acest lucru devine aproape obligatoriu cu atît mai mult cu cît în municipiul Constanța, după o statistică de dată recentă — un copil din trei a deprins tainele înotului în apa mării, de la cea mai fragedă virstă. Așadar, un element de referință care vine să faciliteze înființarea secției de natație.

Dar sporturile nautice ? Aceeași nedumerire și în ce privește inexistența lor. Pare evident ciudat ca un club de talia Farului, cu pretențiile lui, să nu aibă o secție puternică la sporturile de apă. Un municipiu, un port la mare, aflat totodată și în vecinătatea unor lacuri, iată, nu se preocupă de caiac-canoe, canotaj academic, iahting, DISCIPLINE OLIMPICE care și-ar putea găsi aici un mediu ambiant dintre cele mai favorabile.

Cine „stăpînește" bazele sportive constănțene ?

Pretențiile noastre față de clubul Farul sînt cu atît mai mari cu cît majoritatea secțiilor beneficiază de condiții bune de lucru. Atleții au la dispoziție un excelent stadion („1 Mai"), capabil să găzduiască chiar și competiții internaționale de anvergură. Gimnastele au acces la sala de la „Flămînda", un adevărat complex sportiv, cu aparatură corespunzătoare. Luptătorii și boxerii lucrează în incinta aceluiași complex de săli și amenajări anexă (saune, băi, dușuri, vestiare) cum și-ar dori mulți sportivi din țara noastră. Pentru rugby au fost amenajate nu mai puțin de 5 terenuri. La fel se prezintă lucrurile și în cazul celorlalte jocuri sportive.

Deci, condiții excelente. Există, însă, o anomalie de fond pe care nu ne-o explicăm. **Toate aceste baze, în loc să aparțină celor care le folosesc continuu, sînt administrate de o întreprindere — Administrația bazelor sportive Constanța — a cărei existență, într-un oraș cu un singur club teritorial, după părerea noastră, nu își are rostul. Ar fi mai firesc ca principalele baze sportive utilizate de secțiile Farului să se afle implicit în administrația clubului. În acest fel s-ar elimina un lanț nesfîrșit de formalități, inutile și neavenite. Iar clubul ar beneficia de economii substanțiale.**

CITITORI !

Citind cu regularitate presa, vă informați asupra evenimentelor importante din țară și de peste hotare.

Avînd abonamente pe întreg anul, vă asigurați continuitatea primirii publicațiilor preferate.

Abonamentele se primesc de către toate unitățile P.T.T.R. precum și de factorii poștali și difuzorii de presă.

AGENDA vînătorului și pescarului sportiv

VINĂTORI COLECTIVE LA IEPURI ȘI FAZANI

Asociațiile vînătorilor și pescarilor sportivi de sector, din Capitală, organizează duminică vînători colective la iepuri și fazani, după cum urmează :

Asociația din sectorul I : pe terenurile Tunari, Jilava, Grădiștea, Nuci, Vadul-Lat, Roata, Cocora, Frumușani, Bolintinul, Cartojanu, Drăghinești, Drăgănești-Olt, Vîrtoapele și Bucu.

Asociația din sectorul III : pe terenurile Cervenia, Pielea, Plevna și Independența. Se poate vîna și la „picior" (în baza autorizațiilor nominale) pe terenurile : Brănești, Tămădău și Plătărești.

Asociația sectorului V : pe terenurile Fierbinți, Dragoș Vodă, Ciulnița, Căbăl (aici se va vîna și la mistreți), Videle și Bordușani.

Asociația din sectorul VIII : pe terenurile Sălcioara, Dor-Mărunt, Răzvani, Pitaru, Tărtășești, Ciocănești, Fetești, Platonești, Săveni și Sărulești.

Înscrieri pe listele de participare și alte amănunte — la sediile asociațiilor.

O EXPOZIȚIE DE „CÎNTĂTOARE"

Sîmbătă, în sala A.F.A. din strada Brezoianu Nr. 23—25, din Capitală, va avea loc deschiderea expoziției — concurs de păsări exotice, cîntătoare și de decor, organizată de către asociația „Colibri". În cadrul expoziției, zilnic (între orele 11—12 și 18—19) vor fi transmise înregistrări din cîntecele diferitelor varietăți de canari și a altor păsări cîntătoare, înregistrări însoțite de interesante explicații privind serinofilia.

Expoziția este deschisă în fiecare zi (orele 8—20,30) și va dura pînă luni, 18 decembrie.

MINISTERUL EDUCAȚIEI ȘI ÎNVĂȚĂMÎNTULUI I. C. P. P. D. — I. E. F. S. COMUNICĂ

— **Examenul de gradul I** se desfășoară între 3—10 ianuarie 1973 la Institutul de Educație Fizică și Sport str. Maior Ene nr. 12 sector 6 București.

— În perioada 23—30 decembrie 1972 se organizează cursuri de pregătire pentru candidații la obținerea **gradului II**, după cum urmează :

— **La București, Institutul de Educație Fizică și Sport, prof. cat. I, II din județele :** Constanța, Tulcea, Galați, Brăila, Buzău, Vrancea, Botoșani, Neamț, Vaslui, Iași, Suceava, Bacău, Ilfov, Ialomița, Prahova, Teleorman, Dîmbovița, Argeș, Olt, Brașov și municipiul București.

— **La Alba Iulia, Casa corpului didactic, prof. cat. I—II din județele :** Maramureș, Satu Mare, Bihor, Arad, Sălaj, Timiș, Caraș-Severin, Hunedoara, Alba, Mureș, Cluj, Harghita, Covasna, Bistrița — Năsăud Sibiu, Dolj, Gorj, Mehedinți, Vîlcea.

În ambele centre se asigură condiții de cazare și masă contra cost.

fotbal

ÎN AȘTEPTAREA CELOR TREI DERBYURI...

SPORT CLUB BACĂU HOTĂRÎT SĂ „STINGĂ" LINIA DE FOC

DINU — NUNWEILLER VI

...Derbyul etapei se joacă la Bacău ! Toată Moldova știe acest lucru. Mulți știu și că meciul se televizează. Știu și așteaptă. Cu speranță și cu teamă. Unii așteaptă, de fapt, acest **derby** încă înaintea restanței cu C.F.R. Cluj, după surprinzătoarea victorie de la Brașov. Atunci se vorbea despre potențialul de lider al echipei Rădulești lor. **„Echipa a fost, însă, cam obosită în miercurea aceea cu feroviarii de pe Someș"** zic băcăuanii. Acum nu se mai discută despre „înscăunarea" de toamnă. Punctul acela pierdut în fața clujenilor a limitat iluziile. Acum, în Bacău, se discută despre jocul în sine. Suporterii Sport Club-ului sînt convinși că **„echipa a jucat mereu bine acasă, împotriva lui Dinamo !"**. Dar, înțelegi repede că lumea e totuși circumspectă. Evită pronosticurile categorice. **„Dinamo e Dinamo, adversar de marcă !"**...

...Un telefon, ieri, la sediul lui Sport Club. Răspunde președintele clubului, **Roli Stratulat.** Dialogăm numai și numai despre acest meci. Echipa e la antrenament. Unul din antrenamentele acestei săptămîni a ambițiilor. Nici o indisponibilitate. Formația de la Arad, de duminică. Toți vor izbînda.

— Și dv. ce credeți despre acest meci ?

— **Meci dificil, dar eu cred în victorie !**

— Argumente ?

Dembrovschi este la ora actuală cel mai în formă jucător al Sport Club-ului. De „cristianele" sale își leagă speranțele toți suporterii de pe Bistrița..

Foto : Paul ROMOȘAN

— Evoluția echipei în ultima vreme, mai ales la Brașov și în Cupă, la Arad. Și forma foarte bună a lui Dembrovschi, Ghiță și Pană. În special Dembrovschi !..

...Costică Rădulescu, înimosul antrenor al băcăuanilor e calm, dar grăbit. Pleacă la antrenament. Miercuri, băieții săi au făcut un joc în familie („**Fiecare a manifestat o mare poftă de joc, și asta mă bucură cel mai mult**"), ieri un antrenament, azi încă o ședință de lucru. Cînd e întrebat ce crede despre acest joc, răspunde fără introducere **„Așteptăm să înceapă jocul, atît ! Dinamo e o forță, dar nu ne speriem, avem tradiția de partea noastră. Amintiți-vă că în campionatul trecut am cîștigat cu 3—1 la Bacău !"** Insistăm de manevrele tactice ale băcăuanilor, știind că forța dinamoviștilor va consta, probabil, în linia de mijloc Dinu — Radu Nunweiller. Rădulescu ne dă prompt replica : **„Avem și noi forțele noastre ! Vom răspunde printr-un joc ofensiv, adică prin jocul nostru obișnuit, de acasă".** Vorbim despre acest „fiu risipitor", Rugiubei, și antrenorul speră că, poate, un meci de asemenea interes îl va ambiționa. Costică Rădulescu mai crede încă în acest talent pornit spre... mediocritate. Și în final, obișnuitul pronostic. Antrenorul băcăuan ezită puțin. **„E un meci foarte greu, plin de griji, dar nici nu mă gîndesc la altceva decît la victorie !"**

La Bacău, toată lumea gîndește așa. Dinamoviștii au, însă, și ei, gîndurile lor...

Mircea M. IONESCU

STEAUA E GATA SĂ ASEDIEZE POARTA LUI MIHAI IONESCU

VAL STĂNESCU : „Puiule (n.r. Iordănescu), am auzit că nea Ilie Oană l-a pregătit pe Tudorie special pentru tine. Să n-avem vorbe.."

Descindem, la mijloc de săptămînă, pe stadionul din Ghencea, în tabăra Stelei. Intrăm în cabina jucătorilor. Ne sare în ochi Ciugarin, cu podoaba capilară redusă masiv, și ne gîndim că duelul său cu Ion Constantin va constitui un capitol aparte din întîlnirea de duminică.

— *Ți-e frică de Ion Constantin Ciugarine ?*

— Nu mi-e frică de el, ci de... norocul lui. Se „lipește" la gol fantastic.

Dumitru, rîde cu gura pînă la urechi și exclamă :

— *Păi, tocmai cu rezervele stați de vorbă ?*

Ciugarin se încruntă o clipă, rămîne pe gînduri, devine subit îngrijorat.

— Chiar s-ar putea ca nea Tinel să rămînă în continuare intransigent. Abia aștept să comunice formația.

Uiță-l că vine...

Valentin Stănescu acoperă ușa.

— *Ce ziceți de meciul de duminică ?*

— Greu.

— *De cine anume vă temeți ?*

— De echipă, de această echipă care a învățat bine legea apărării. Îl vede pe Iordănescu legîndu-și gheata și ridică brusc tonul : „Puiule, pune-ți jambiere, că duminică, dacă ai să joci, în orice caz ai să porți jambiere !".

— *De ce dacă ?* — intervenim.

— Deocamdată nu am nici o certitudine, dacă este recuperat după accidentarea de la Craiova.

Ciugarin îi soarbe din ochi fiecare cuvînt, așteaptă desigur enunțarea formației. Îi scurtăm supliciul.

— *Ce formulă de echipă preconizați ?*

— Nu știu. În orice caz, la pauză bag rezerve, am nevoie de forțe proaspete, pentru că 90 de minute vom asedia o redută. Ne face apoi un semn discret. Pricepem că dorește să rămînă singur cu băieții lui.

Ce le-a spus Valentin Stănescu, nu știm ; cert este că la un moment dat vocea sa sporește în intensitate și auzim vînturîndu-se numele Pantea.

Dar iată, toată lumea iese în teren. Ultimul e Dumitru.

— Ce zici Liță, de meciul cu Petrolul ?

— *Greu, foarte greu, dar trebuie să batem.*

Lotul se detalcă. Cei „în roșu" trec sub supravegherea lui Elias Baruch, pentru încălzire. Îi numărăm, sînt 11. Ceilalți, în tricouri dungate, sînt luați în primire de Jenei, antrenorul de la tineret. Ia să-i identificăm pe primii. Vasăzică : Haidu, Cristache, Ciugarin (care zîmbește fericit), Negrea, Hălmăgeanu, Dumitru, Vigu, Pantea, Tătaru, Năstase, Aelenei.

Ion CUPEN

LA PITEȘTI, DOBRIN ȘTIE CĂ RAPID E NEÎNVINS DE NOUĂ JOCURI!

PITEȘTI, 7 (prin telefon de la trimisul nostru). — Un cer cenușiu stăruie de cîteva zile deasupra Piteștiului. De azi dimineață a început să plouă mărunt, ca prin sită, o ploaie pătrunzătoare de toamnă.

Vizităm clubul F.C. Argeș, unde la ordinea zilei este partida de duminică cu Rapid.

„Se anunță un meci foarte greu pentru noi, mai ales în situația în care ne aflăm cu efectivul. Adică, Stan are o contuzie intercostală de la meciul de cupă. Olteanu, accidentat încă din partida cu Real Madrid, n-a participat de atunci decît de vreo două ori la pregătire. Alături de ei, mai sînt indisponibili Pigulea, Prepurgel și Jercan. Dintre toți doar Stan va putea fi, probabil, recuperat pînă duminică. Ceilalți vor fi apți de joc doar în ultima etapă, la Reșița", spune antrenorul Halagian.

Vlad e preocupat de pe acum de duelul său cu Neagu. Pentru el, „tricolorul" de la Belgrad rămîne un atacant foarte bun, „în ciuda părerilor specialiștilor", a căutat el să explice. *„Am jucat împotriva lui de multe ori și mi-am dat seama ce poate face el".* — spunea în continuare fundașul argeșenilor. Marian Popescu, ex-rapidist, e și el conștient de valoarea formației bucureștene, ca și toți ceilalți jucători ai echipei piteștene cu care am stat de vorbă la meciul-școală disputat astăzi, în compania Progresului București (rezultat : 4—4 !), cu prilejul căruia Roșu a trecut și el pe „banca accidentaților".

Partida cu deținătoarea „Cupei României" este viu comentată în oraș. De pildă, Dumitru Georgescu, salariat la Ț.I.L. Progresul, fost jucător la AMEFA, Jiul și Corvinul, e convins de victoria alb-violeților,

HALAGIAN : „Niciodată nu mi-a fost mai greu să formez „11"-le cu care voi începe meciul cu Rapid".

al cărui suporter este. Mihai Iliescu, de la întreprinderea de foraje Bascov socotește că cheia meciului stă în calitatea serviciului mijlocașilor Mustățea și Marian Popescu. Ionel Oprescu, maistru la uzina textilă din localitate, după ce se recomandă „un admirator al lui Boc", socotește că Dobrin va ști să găsească armele necesare ca să depășească excelenta apărare a Rapidului. În centrul orașului, la casele speciale, au fost puse în vînzare 15 000 de bilete. *„Dacă va mai fi nevoie, vom suplimenta cota. De obicei, la meciurile cu Rapid, stadionul este plin"* ne spunea P. Rapaport, vicepreședintele clubului.

La Pitești, Rapidului i se organizează o primire demnă de o echipă neînvinsă în 9 meciuri...

Mircea TUDORAN

ȘTIRI ȘTIRI ȘTIRI ȘTIRI ȘTIRI ȘTIRI

PROGRAMUL JOCURILOR DE DUMINICĂ DIN CAPITALĂ

În cadrul etapei a XIV-a a Diviziei A, duminică se vor disputa două jocuri în Capitală. Este vorba de partidele Steaua — Petrolul și Sportul studențesc — C.F.R. Cluj, care se vor desfășura la concurență.

Iată programul celor două partide:

- **Steaua — Petrolul, stadionul „23 August", de la ora 14 ;**
- **Sportul studențesc — C.F.R. Cluj, stadionul Republicii, de la ora 14.**

Meciurile echipelor de tineret-rezerve vor avea loc pe stadionul Politehnica (Sportul studențesc — C.F.R. Cluj) și pe terenul Ghencea (Steaua — Petrolul). Ambele întîlniri vor începe la ora 10.

Meci amical

PROGRESUL BRĂILA — C.S.M. REȘIȚA 2-1 (0-1)

Divizionara A C.S.M. Reșița a susținut miercuri, în drum spre Constanța, unde duminică va evolua în campionat, o partidă amicală la Brăila, cu divizionara B Progresul. Echipa locală a reușit să termine învingătoare cu scorul de 2—1 (0—1), prin punctele marcate de Traian și Chitu, respectiv Pușcaș

V. BALTAG — coresp.

MILA ȘI ADVERSARII

De două ori — dacă am reținut bine — Țiriac a găsit cu cale, în comentariile sale care numai de repetări nu sufereau, să ne povestească ce i-a spus Rosewall lui Năstase, la Cincinatti, după ce Ilie a pierdut zdravăn în două seturi, cum e normal să se întîmple în viața oricărui om mare. „De ce nu mi-ai dat măcar un ghem la 0—6 ?" l-ar fi întrebat Năstase pe învingătorul său. „Ești de ajuns de mare să cîștigi singur..." i-ar fi răspuns australianul, și eu cred că această duritate i-a făcut foarte bine românului nostru, așa cum cred că din suferința îndurată de Connors în meciul cu Ilie, suferință dusă pînă la ridicarea brațelor a neputință, s-ar putea naște în doi-trei ani un campion care-l va veni de hac chiar lui Năstase, care vrem, nu vrem, nici el nu e etern...

Această duritate a luptei sportive — care, nu trebuie să mai spun, nu are nimic comun cu sălbăticia sau disprețul între adversari și nici cu injuriile comentatorilor de pe margine — această duritate mi se pare mult mai importantă decît toată literatura scrisă și orală din jurul cazului Gorman care, în cele din urmă, n-a fost deloc atît de interesant pe cît s-a vorbit... Fără duritate nu există o adevărată întrecere sportivă. Această duritate exclude mila, concesia, aranjamentul, permițînd în schimb cel mai frumos fair-play, o deplină onestitate : fără ea, actul sportiv, jocul nu ar avea nici o gravitate, nici o seriozitate. Gorman a încălcat această lege a durității sportive, act inelegant, incorect, — judecat și de Țopescu și de Năstase ca „de ajuns de omenesc", blamat excesiv de Țiriac... Eu țin la opinia inginelui Căpățînă, cel care a scris atît de repede și atît de exact televiziunii : Gorman a regizat o foarte bună nuvelă individualistă, din care și orgoliul și buzunarul său au ieșit fericite, trebuie să recunoaștem. Dar pînă la sublim era o distanță mai mare decît aceea dintre mecibol și victorie. Premiul special al organizatorilor pentru mila cu care Gorman le-a ocrotit finala, cred că-l va ajuta să-și vindece sciatica și să joace mai departe cum a jucat cu Smith, într-adevăr formidabil...

Altfel, Țiriac are perfectă dreptate : nu trebuie lăsat nimic adversarului. (De altfel, numai în acest context, el și-a permis să repete această poveste, discutabilă altfel...). Milostivirea, filantropia sînt poate indicate la cimitir, în orice caz nu pe un teren de sport. Năstase l-a spulberat pe Connors, el a ajuns să sileacă adversarul a juca slab, să dea impresia că acesta joacă slab chiar cînd joacă bine. Ce s-ar fi întîmplat dacă Năstase s-ar fi lăsat impresionat de lacrimile neputințelor acestui mare talent numit Connors ? N-ar fi avut nici un rost să ducă duioșia pînă la un 7—6... În orice caz, ca să nu discutăm metafizic meciurile lui cu Gorman și cu Connors au fost admirabile, printre cele mai desăvîrșite partide care ne-a fost dat să le vedem ieșind din racheta lui, ca și primele două seturi cu Smith, un Smith greu de recunoscut, „otrăvit" probabil și de „cadoul" lui Gorman, un Smith care acceptă să i se ia în două seturi 5 brecuri... Dar mai departe, omenește vorbind și fără milă, nu sînt convins că Năstase a scăpat de „complexul" Smith. Ceva îmi spune că nici n-ar fi omenește să scape vreodată. Nu se poate crea, nu se poate progresa — în sport, ca și aiurea — dacă nu simți apăsarea cuiva, dacă n-ai o spaimă în suflet pe care te legi s-o birui în fiecare zi...

Și dacă tot ne-am învîrtit azi în jurul atitor sentimentalisme — să mărturisesc că simbătă noaptea, la 2,30, cînd Țopescu n-a mai putut ofta decît că „sîntem la capătul puterilor", un fior de tandrețe m-a străbătut din cap pînă în degete. Numai că a doua zi, duminică, o mătușă mai în vîrstă mi-a telefonat să mă întrebe dacă și de Revelion se dă vreun meci de tenis, că ea așa a auzit, dacă nu — să-l mai dea odată pe Năstase — Smith, să-l analizeze și mai bine...

CORESPONDENȚA :

Ing. Stoica Gh. — București. Vă citez cu mare plăcere, sperînd astfel să vă ajut, cum îmi cereți : „Dacă în fața fiecărui bloc nou (sau măcar din patru în patru) s-ar betona sau asfalta sau netezi un dreptunghi de 25/30 metri și s-ar pune 2 stîlpi pentru volei și tenis, nu s-ar mai ivi oare un Năstase, un Țiriac sau vreun Nicolau ?"

Ladislau C. — Rodna : Îmi pare rău că ați înțeles ce ați înțeles : Eu „nu am ris" de emisiunea „Sport și muzică", de N. Soare și Dan Ștefănescu — pe care-i prețuiesc foarte mult — ci de meciul acela anost care permitea, în finalul lui, să se transmită în liniște și cu voie bună, melodii deconectante..."

BELPHEGOR

CONSIDERAȚII LA ÎNCHEIEREA TURULUI DIVIZIEI SECUNDE

PAUL POPESCU: „B"-ul DĂ JUCĂTORI, DAR AR TREBUI SĂ ȘI PRIMEASCĂ

În timp ce campionatul Diviziei A își continuă desfășurarea, echipele din eșalonul secund și-au încheiat de curînd activitatea competițională. Pentru a desprinde cîteva aspecte și considerații despre prima jumătate a competiției seriei I a Diviziei B, am stat de vorbă cu **Paul Popescu,** un antrenor tînăr, care de mai mulți ani are meritul obținerii unor rezultate foarte bune cu echipa sa Metalul București, de astă formație a însemnat un permanent izvor de talente, mulți jucători formați la Metalul București împrospătînd loturile echipelor de Divizia A.

— Considerați că latura calitativă a jocurilor a fost superioară față de edițiile anterioare ?

— Nivelul campionatului în seria I a crescut simțitor. În această toamnă, la toți adversarii pe care i-am întîlnit am observat o ordonare a jocului, manifestată printr-o disciplină de echipă care contribuie substanțial la realizarea ideii tactice preconizate. Jucătorii au devenit mai maturi, gîndesc mai mult în teren, sînt preocupați de organizarea jocului. Totodată am remarcat un oarecare rafinament tehnic la jucătorii consacrați, calitate care se completează cu inventivitatea și vivacitatea celor tineri. Această creștere valorică are la bază un ridicat potențial fizic manifestat de majoritatea echipelor. Antrenorii au înțeles că sînt necesare mărirea numărului orelor de antrenament și a intensității. La noi, la Metalul, prin testări periodice, am reușit să cunosc posibilitățile fizice ale fiecărui jucător și, în consecință, am știut cum să-i pregătesc în continuare. Dar, mai există și o altă explicație a creșterii calitative a nivelului jocurilor. Echipele care sosesc în „B" din Divizia A (în această ediție Politehnica Iași și Progresul București), aduc întotdeauna un îmbold psihologic competiției, transmițînd indirect și celorlalte combatante un plus valoric.

— În afara competiției în sine, care credeți că este menirea Diviziei B ?

— După opinia mea, campionatul Diviziei B trebuie să reprezinte eșalonul de formare a jucătorilor capabili să facă față unei formații de Divizia A. Din păcate, nu toți antrenorii înțeleg acest lucru. Sărăcia de talente din prima divizie este cauzată de ideea greșit înțeleasă a unor antrenori sau conducători care urmăresc prin orice mijloace să bareze drumul unor jucători tineri de perspectivă solicitați de echipe superioare. Cred că a venit momentul ca federația să vină în sprijinul acelor jucători care pot activa în Divizia A. Multe talente se pierd în anonimatul campionatului județean, tocmai datorită unor restricții ale regulamentului de transferări. N-ar fi rău dacă în cadrul aceluiași județ jucătorii ar fi tranferați de jos în sus. Procedîndu-se așa, valoarea unor echipe divizionare din raza județului ar crește, iar jucătorii ar avea un cadru prielnic de dezvoltare. Totodată, cred că ar fi bine dacă s-ar permite unor jucători care activează la echipele de tineret-rezerve (competiție care se desfășoară fără prea mult interes) să fie împrumutați pe anumite termene unor formații de Divizia B. Aici se pot forma devenind apoi mult mai utili cluburilor care i-au cedat.

— Cum vedeți realizată simbioza tineri-virstnici în cadrul unei echipe ?

— Rolul cel mai însemnat revine tactului pedagogic de care este capabil antrenorul. Dar acest tact trebuie corelat cu înțelegerea jucătorilor consacrați. Antrenorul trebuie să-i convingă pe aceștia de necesitatea prezenței tinerilor, în așa fel, încît jonciunea să se facă în condiții de perfectă amiciție. Cei tineri au nevoie de ridicarea personalității prin permanente încurajări. La Metalul a existat întotdeauna un nucleu de jucători cu experiență care i-au primit cu multă căldură pe cei tineri, i-au disciplinat și i-au ajutat să se încadreze în modul de viață al echipei. Așa se explică faptul că mulți jucători tineri au devenit în scurtă vreme utili echipei, și apoi, datorită comportării lor, solicitați de formații de Divizia A. Niciodată n-am opus rezistență în privința transferării lor, dimpotrivă l-am recomandat cu toată căldura. Mă gîndesc la **G. Sandu, Olteanu, Savu, Mateescu, Troi, G. Stan etc.**

— Cum considerați arbitrajele prestate ?

— Se observă o creștere a responsabilității arbitrilor. Cavalerii fluierului au devenit mult mai curajoși în meciurile pe care le conduc. Noi, antrenorii, sîntem puși uneori între ciocan și nicovală. Trebuie să apărăm cauza propriilor jucători, trecînd, de cele mai multe ori, chiar peste realitatea obiectivă.

— Ce ne puteți spune despre contribuția spectatorilor ?

— Jocul unei echipe este în mare măsură dirijat de spectatori. Atunci cînd galeria te susține, prinzi aripi, găsești mai repede drumul spre victorie. Dar tonul tot jucătorii îl dau. Prin evoluții de calitate, aceștia îi obligă pe spectatori să-i susțină. Mi-amintesc de multe meciuri pe care le-am disputat în deplasare și unde tocmai datorită jocului foarte bun prestat, ne-am atras publicul de partea noastră.

Gheorghe NERTEA

O VERIFICARE UTILĂ A LOTULUI DE TINERET SUB 21 ANI, LA OLTENIȚA

După cum am anunțat, miercuri lotul reprezentativ de tineret sub 21 de ani a susținut un meci de pregătire la Oltenița în compania formației locale S.N.O. Rezultatul : 1—1 (0—0), pentru lot marcînd **Mureșan.** Jocul, după aprecierea antrenorului **C. Drăgușin,** a fost bun, datorită și echipei din Oltenița, care s-a dovedit un adversar pe măsura scopului urmărit de lot și care a permis o justă verificare a posibilităților și perspectivelor jucătorilor selecționați. Aceștia au dovedit un remarcabil grad de tehnicitate, realizînd totodată o bună circulație a balonului. Lotul a folosit următoarea formație : **Eftimescu (Costaș) — Purima, Marin Florin (Pintilie), SĂTMĂREANU II, CIOCÎRLAN-Savu (Libra), DUMITRIU IV (Iovănescu), Angelescu (MUREȘAN) — ANGHEL, Helvei, Rădulescu (Bartales).**

NOTĂ

CÎND OBSERVATORUL NU... OBSERVĂ!

A fost descrisă pe larg, la timpul cuvenit, în aceste coloane, faza în care formația gălățeană Constructorul și-a realizat punctul în partida de cupă cu Jiul. Un gol neregulamentar — după cum ne-am spus, și atunci, punctul de vedere — care, rămînînd pe tabelă, a dus la eliminarea formației vizitatoare, finalistă a trecutei ediții.

N-a fost vorba, desigur, de o greșeală intenționată a arbitrului (un apreciat cavaler al fluierului, care și pînă în acel moment condusese corect), dar greșeala rămîne... greșeală, cu consecințele ei ; și — mai mult decît gestul portarului Ion Gabriel, căzut neputincios la pămînt (după faultul comis asupra lui de doi adversari), cu brațele ridicate, implorînd, parcă, zeița dreptății — nimic altceva nu putea să vorbească mai grăitor despre drama de o clipă a Jiului !

În aceste situații, numai o apreciere justă a respectivei faze din partea factorilor oficiali, neutri — ÎNTRE CARE ACEEA A OBSERVATORULUI FEDERAL TREBUIE SĂ-ȘI AIBĂ GREUTATEA EI — mai poate atenua din amărăciunea învinsului, constituind, în același timp, prin competență și autoritate UN FACTOR DE PREVENIRE A UNOR SIMILARE ERORI.

Or, ce citim despre faza cu pricina în foaia-raport a observatorului delegat la susnumita partidă ? „...**Eu personal** (sublinierea ne aparține) n-am văzut o obstrucție..."

Băsînd la o parte flagranta nepotrivire a acestei opinii cu aceea formulată în fața noastră după joc („**L-am văzut pe Petrea ducînd fluierul la gură. Ezitînd să fluiere infracțiunea, el s-a complicat singur**", întrucît, completăm noi, din consecuția fazei a urmat golul), pe noi ne neliniștește, mai mult, începutul de frază, acel **„eu personal n-am văzut"**, ca și cum acest „eu, personal" ar ține locul unui spectator oarecare, aflat la partidă așa, ca pentru simplu divertisment, și nu ar identifica PERSOANA SPECIAL DELEGATĂ.

Și apoi, mai departe, ce frumos alibi și-a găsit observatorul : **„N-am văzut, deoarece în careul Jiului se aflau în acel moment foarte mulți jucători".** Doar la minge să se fi uitat, și ar fi putut ușor observa (fiind o minge înaltă, urmarea unei centrări) că la ea săriseră DOAR TREI JUCĂTORI, I. Gabriel și doi adversari, Vochin și Cristescu, ultimii doi repezindu-se, literalmente, și faultîndu-l, apoi, pe portarul Jiului. Ținînd cont de importanta sa calitate, tov. D. Ionescu ar mai fi putut observa că, în acel moment, al intervenției neregulamentare, tușierul pe fază, Anton Münich, a ridicat steagul. Că n-a fost consultat, asta e altă poveste. Măcar dinsul era obligat să o facă la sfîrșitul partidei, cînd i s-a atras atenția de către alticineva. Foaia-raport ar fi cuprins, astfel, poate și opinia tușierului, dacă observatorul, n-a... observat, „personal".

G. NICOLAESCU

Cîștigătorii excursiilor în U.R.S.S. de la tragerea excepțională LOTO din 21 noiembrie 1972

Categoria 6 (72 excursii Moscova — Leningrad) : 1. Sechelaru Vasile ; 2. Gruber Tiberiu și 3. Giugiulan Livia toți din Arad ; 4. Vaczi Iosif — com. Ziman Cuz, jud Arad ; 5. Gîb Petru — com. Ineu, jud. Arad ; 6. Moșoiu I. Constantin — com. Schitu Golești, jud. Argeș ; 7. Munteanu Dumitru — Bacău ; 8. Turcu Nicolaie și 9. Cociș F. Anica din com. Sascut, jud. Bacău ; 10. Juhasz Janoș — Salonta, jud. Bihor ; 11. Prodan I. Costică — Brăila ; 12. Netcu Ion și 13. Roșca Dumitru din Brașov ; 14. Sporea Mircea — Hărman, jud. Brașov ; 15. Damaschin Dumitru — Buzău ; 16. Dincă T. Elisabeta — com. Pogoanele, jud. Buzău ; 17. Filer Ionel — com. Rusca Montana, jud. Caraș Severin ; 18. Sabău Romulus — Cluj ; 19. Burlacu Octavia ; 20. Nicoară Dumitru și 21. Scripnic Mihail toți din Constanța ; 22. Paraschiv Gheorghe — Techirghiol ; 23. Brînduș Victor — Tîrgoviște ; 24. Puicin Ion — satul Bratovoești, jud. Dolj ; 25. Bodescu Stefanida și 26. Avram Ioan din Galați ; 27. Udvari Maria — Gheorghieni, jud. Harghita ; 28. Stano Carol și 29. Gherghely Moise din Deva ; 30. Sterea Vasile — Călărași ; 31. Carpiuc Dumitru ; 32. Carpiuc Dumitru și 33. Lazarov Carol toți din Iași ; 34. Torlac Tudor — Oltenița ; 35. Csaba Katalin — com. Seini jud. Maramureș ; 36. Zaharia Neculai — Iași ; 37. Kiss Sandor — Tg. Mureș ; 38. Csiki Mihai — Reghin ; 39. Szakacs Mihaly — com. Band jud. Mureș ; 40. Enescu Ioan — Iași ; 41. Dumitrescu Hermine și 42. Gheorghe Ion din Ploiești ; 43. Birnău Constantin — Băicoi ; 44. Chițu Alexandrin — com. Bănești, jud. Prahova ; 45. Buduleanu Constantin — Podenii Noi, jud. Prahova ; 46. Borbas Paul și 47. Weinberger Bela din Satu Mare ; 48. Irimie Eugenia — Sibiu ; 49. Domnar V. Aurel — Cisnădie, jud. Sibiu ; 50. Ilisei M. Nicolae — com. Cornu Luncii, jud. Suceava (continuare în numărul de simbătă.

Tragerea Loto de astăzi va fi televizată direct din Studioul de Televiziune cu începere de la ora 18.15.

Rubrică redactată de LOTO-PRONOSPORT

CAMPIONATUL DE HOCHEI

PARTIDE DE VALOARE ÎN CUPLAJUL DE LA GALAŢI

GALAŢI, 7 (prin telefon, de la trimisul nostru).

O uvertură plăcută a dat culoare şi ritm chiar din start acestui al treilea tur rezervat primelor patru echipe din divizia A la hochei. Prin această prismă, al unui echilibru de forţe realizat în special pe temeiul unei accentuate creşteri a pretenţiilor competiţionale la echipele S. C. Miercurea Ciuc şi Dunărea Galaţi, situate în partea de jos a clasamentului, este de aşteptat ca în continuare, vineri şi duminică, această întrecere să fie şi mai interesantă. Dar, să nu anticipăm. Este posibil ca „focul" din prima etapă a competiţiei să fie de... paie. Deocamdată, iată cum s-au petrecut lucrurile în cel dintîi cuplaj din acest tur al diviziei A la hochei.

STEAUA — S. C. MIERCUREA CIUC 5—4 (1—1, 2—2, 2—1)

Citind acest rezultat, amatorii de hochei vor avea la început impresia că hocheiştii militari au obţinut o victorie muncită, meritată. Realitatea este cu totul alta. Dovedind o remarcabilă pregătire fizică şi îndeosebi manifestînd multă ambiţie pe toată durata jocului, hocheiştii din Miercurea Ciuc au fost la un pas de a realiza una din marile surprize ale campionatului. Ei au avut în cea de-a treia repriză avantajul la scor, au beneficiat în continuare de cîteva ocazii clare, dintre care vom nota o bară a lui Gall (min. 53), pentru ca în finalul acestui joc rapid, spectaculos, abundent în faze dinamice, să fie învinşi la limită.

Este drept că în majoritatea timpului Steaua a dominat teritorial, dar fără a reuşi să se impună net. Bucureştenii au condus cu 1—0 (min. 10), 2—1 (min. 30), şi 3—2 (min. 37), dar au fost egalaţi cu promptitudine de fiecare dată de îndîrjiţii lor adversari. În ultima repriză situaţia a fost puţin diferită. Echipa din Miercurea Ciuc a început furtunos şi a înscris chiar la 20 de secunde după reluare, conducînd astfel pentru întîia oară, cu 4—3. Acest rezultat s-a menţinut pînă cu două minute înainte de final, cînd hocheiştii bucureşteni au egalat, la o învălmăşeală în faţa porţii tînărului şi curajosului portar Kelemen. În min. 60 cînd mai rămăseseră doar 40 de secunde de joc, Ioniţă (Steaua) a fost eliminat şi se părea că, dacă nu va părăsi terenul învinsă, echipa bucureşteană va scăpa cel puţin cu faţa curată. Dar, surpriză ! Un contraatac al hocheiştilor de la Steaua şi Gheorghiu realizează golul victoriei, atunci cînd mai erau exact 15 secunde pînă la sfîrşitul meciului ! După cum se vede, o victorie pe care nici hocheiştii bucureşteni nu o mai sperau... Au marcat : **Herghelegiu 2, Gheorghiu 2, Popa** pentru Steaua şi **Jere 2, Rusev şi Gall** pentru S. C. Miercurea Ciuc. Au condus bine **O. Barbu** (Bucureşti) şi **A. Balint** (Miercurea Ciuc).

DINAMO BUCUREŞTI — DUNAREA GALAŢI 4—0 (2—0, 0—0, 2—0)

Partidă la fel de disputată ca şi prima, gălăţenii luptînd cu multă ardoare pentru un rezultat cît mai strîns. În ciuda acestui fapt, superioritatea bucureştenilor a fost evidentă în unele perioade ale întîlnirii. O notă bună pentru tînărul portar Gh. Huţan (de la Dunărea Galaţi). Au marcat : Axinte, Costea, Tureanu şi Malihin.

Călin ANTONESCU

★

MIERCUREA CIUC, 7 (prin telefon) — În primul joc al turului 3 din **grupa B**, Tîrnava Odorhei a produs o mare **surpriză**, reuşind să încheie la egalitate meciul cu una din favoritele grupei, I.P.G.G. Bucureşti. Bucureştenii au dominat majoritatea timpului, dar portarul echipei din Odorhei, Orban, aflat în formă excelentă, a adus echipei sale un punct nesperat. Scor final Tîrnava — I.P.G.G. 3—3 (1—1, 1—2, 1—0). Au marcat : Păduraru, Rus şi Pisaru pentru I.P.G.G., respectiv György, Tarcsi şi Moldovan.

Al doilea meci, **Agronomia Cluj — Avîntul Gheorghieni**, a fost o simplă formalitate pentru studenţi, care au terminat învingători cu scorul de 11—1 (2—0, 6—0, 3—1).

B. BALLO-coresp.

SPORTUL ÎN LUME

Incepînd de azi, schiori şi schioare din elita mondială iau startul pe pistele de la Val d'Isère, în „Criteriul primei zăpezi". Iat-o pe concurenta franceză Jacqueline Rouvier *în coborîrea non-stop, efectuată ieri.*
TELEFOTO : A.P.-AGERPRES

SCHIUL SCURT NU-I O „MODĂ"!

26 de naţiuni de pe toate continentele şi-au trimis peste 60 de reprezentaţi la cea de a 4-a ediţie a Cursului internaţional de pregătire a monitorilor de schi, găzduit de Austria, la Kitzsteinhorn. Alături de reprezentanţii ţărilor alpine din Europa, am întîlnit australieni, indieni, japonezi, iranieni, canadieni, olandezi, americani, sovietici etc., ceea ce probează că schiul este un sport a cărui arie de răspîndire în lume este uriaşă. De altfel, se estimează că peste 20 de milioane de oameni practică schiul la ora actuală în lume. La acest curs au participat şi doi români : Nicolae Lupan şi semnatarul acestor rînduri.

Cursul s-a desfăşurat sub îndrumarea vestitului profesor Kruckenhauser, activitatea practică pe schi (la 3000 m altitudine) alternînd cu lecţii teoretice şi proiecţii.

Spaţiul nu ne permite relatarea mai amplă a activităţilor, deosebit de interesante, de aceea, ne vom referi în cîteva cuvinte la conţinutul noului plan de învăţămînt al schiului austriac. El se bazează pe accelerarea procesului de învăţămînt şi accelerarea saltului spre marea performanţă. El are la bază o tehnică adaptată perfect la condiţiile cu totul speciale ale pîrtiilor de azi (extrem de frămîntate), o tehnică raţională, eficace, uşor de însuşit.

Nu lipsit de interes este faptul că folosirea schiului scurt, pentru accelerarea învăţării, nu este o modă, o invenţie a fabricanţilor de schiuri, ci o necesitate. Am putea spune obligatorie. De aceasta ne-am convins cu toţii, întregul curs desfăşurîndu-se pe schiuri scurte.

prof. ION MATEI

GHEAŢĂ ŞI ZĂPADĂ

Concursul internaţional de sărituri cu schiurile desfăşurat în masivul Hochkoenig (în apropiere de Salzburg) a fost dominat de schiorii din R. D. Germană, care au ocupat primele două locuri în clasamentul final. A cîştigat Helmut Aschenbach cu 221,1 puncte şi sărituri de 70 m şi 69,5 m, secundat de Rainer Schmidt — 218,5 (69 m şi 69,5 m). Pe locul trei, elveţianul Hans Schmid — 218,4 p, urmat de austriacul Rudi Wanner — 210,4 p. La acest concurs au participat sportivi din R. D. Germană, Elveţia, Franţa, Italia, S.U.A. şi Austria.

★

În campionatul unional de hochei pe gheaţă s-au disputat alte trei partide. Un meci echilibrat s-a desfăşurat la Moscova, unde echipa locală Spartak a învins, la limită, cu scorul de 4—3, formaţia Avtomobilist Sverdlovsk. Aripile Sovietelor Moscova a întrecut cu 5—4 pe Traktor Celiabinsk, iar S.K.A. Leningrad a dispus cu 7—5 de formaţia Torpedo Gorki. În clasament conduc echipele Spartak Moscova şi Ţ.S.K.A. Moscova cu cîte 27 p fiecare.

★

Federaţia elveţiană de schi a alcătuit echipa naţională în vederea apropiatelor concursuri internaţionale. Din echipă lipsesc Edmund Bruggmann, Werner Mattle şi Jakober Manfred care sînt operaţi sau accidentaţi.

BOXERII SOVIETICI AU DOMINAT TURNEUL INTERNAŢIONAL DE LA LENINGRAD

V. Antoniu învins în finala categoriei uşoare

MOSCOVA, 7 (Agerpres). — Peste 15 000 de spectatori au urmărit în „Palatul Sporturilor" din Leningrad finalele turneului internaţional de box, la care au participat pugilişti din mai multe ţări printre care şi România.

Competiţia a fost dominată de boxerii sovietici care au terminat învingători în 9 din cele 10 finale disputate. La categoria semimuscă, Suren Durian l-a învins la puncte pe Petre Ganea, iar în limitele categoriei uşoară, Suren Kazarian a dispus la puncte de Vasile Antoniu.

ÎN TURNEELE DE ŞAH

PALMA DE MALLORCA. — După consumarea a 8 runde, continuă să conducă **Smejkal** (Cehoslovacia), cu 6 puncte, urmat de **Polugaevski** (U.R.S.S.) — 5½ p, **Korcinoi** (U.R.S.S.) — 5 (1) p, **Averbach** (U.R.S.S.) şi **Panno** (Argentina) — 4½ (1) p, **Gheorghiu** (România) şi **Andersson** (Suedia) — 4 (1) p, **Liubojevici, Ivkov** (ambii Iugoslavia), **Robatsch** (Austria) — 4 p.

În runda a 8-a, Ivkov l-a învins pe Calvo, Pomar pe Hug, iar Smejkal a cîştigat la Liubojevici. Partida Polugaevski — Robatsch s-a încheiat remiză. Celelalte partide, printre care şi cea dintre Florin Gheorghiu şi Viktor Korcinoi, s-au întrerupt.

VRNJACKA BANJA. — În runda a 5-a a „Trofeului campioanelor de şah", Elisabeta Polihroniade a învins-o pe Konarkowska-Sokolov (Iugoslavia) în 32 de mutări. În partida-derby a rundei, disputată între maestrele sovietice Nona Gaprindaşvili şi Nana Aleksandria, a fost consemnată remiza după numai 16 mutări. Merlini a cîştigat la Erenska şi Ivanka la Wetstein. Două partide: Veröczi — Pihailici. şi Eretova — Timmer s-au întrerupt.

În clasament conduce **Gaprindaşvili** (U.R.S.S.) cu 4 puncte, urmată de **Veröczi** (Ungaria) — 3½ (1) p, **Ivanka** (Ungaria) şi **Aleksandria** (U.R.S.S.) — 3½ p, **Pihailici** (Iugoslavia) — 3 (1) p, **Polihroniade** (România) — 2 (1), **Konarkowska-Sokolov** (Iugoslavia) şi **Eretova** (Cehoslovacia) — 1½ (1) p.

TELEX

În prima zi a turneului de handbal de la Belszowicy (Polonia), echipa cehoslovacă Banik Karvina a învins cu scorul de 32—21 (17—10) formaţia daneză D.A.I. Copenhaga. Cel mai bun jucător de pe teren a fost cehoslovacul Bruna, care a înscris 10 goluri. Într-un alt joc, Pogon Zabrze (Polonia) a dispus cu 29—14 (17—6) de Partizan Gevgelia (Iugoslavia).

■

La Trondheim s-a disputat cea de-a doua întîlnire internaţională amicală de handbal dintre selecţionatele masculine ale Suediei şi Cehoslovaciei. Handbaliştii cehoslovaci au obţinut victoria cu scorul de 12—8 (7—7). În primul joc, echipa Cehoslovaciei a cîştigat cu 12—10.

■

Turneul internaţional de tenis de la New York a continuat cu partidele din turul trei. Performerul zilei a fost jucătorul suedez Ove Bengtsson, care l-a eliminat în trei seturi cu 6—4, 4—6, 6—4 pe americanul Clark Graebener. Alte rezultate: Pasarell (Porto Rico) — Mayer (SUA) 4—6, 7—5, 6—2; Gonzales (SUA) — Borg (Suedia) 6—1, 6—1; Rahim (Pakistan) — Gottfried (SUA) 7—6, 6—0; Ralston (SUA) — Seewagen (SUA) 6—4, 3—6, 6—1; Mc Millan (R.S.A.) — Owens (SUA) 3—6, 6—4, 6—2.

■

În cadrul turneului de şah de la San Antonio s-au disputat partidele întrerupte : Portisch — Saidy 1—0, Smith — Keres ½—½; Hort — Lopez 1—0; Gligorici — Saidy 1—0; Petrosian — Larsen 1—0. După 13 runde, pe primul loc continuă să se afle marele maestru sovietic Anatoli Karpov cu 9½ puncte, urmat de L. Portisch (Ungaria) — 9 p, S. Gligorici (Iugoslavia) şi P. Keres (URSS) — 8½ p, B. Larsen (Danemarca), D. Sutties (Canada) şi T. Petrosian (URSS) — 8 p etc.

■

La Viena s-a desfăşurat un concurs internaţional de scrimă la care au participat sportivi şi sportive din R.F. a Germaniei, Italia, Polonia, Suedia, Ungaria şi Austria. Proba masculină de floretă a fost cîştigată de italianul Stefano Bellone, care l-a învins în baraj pe compatriotul său Eduardo Rarenkopf. Pe locul trei s-a clasat polonezul Marek Dabrowski. Principalul favorit al concursului, campionul polonez Witold Wojda, a fost descalificat. În proba similară feminină, victoria a revenit scrimerei italience Reka Cipriani, învingătoare, în baraj, în faţa suedezei Krestin Palm. Proba de sabie s-a încheiat cu victoria polonezului Jerzy Pawlowski, care a totalizat 5 victorii, urmat de italianul Tomaso Montano — 4 v. şi maghiarul Attila Kovacs — 3 v.

BĂTĂLIA CONTRA SEDENTARISMULUI

(Urmare din pag. 1)

face schi, chiar dacă şi el avea să sufere invazia tehnicii moderne sub forma telecabinelor, teleschiului, a jocurilor mecanice.

Luînd act de această tendinţă a omului contemporan de a-şi satisface nevoia de mişcare în cadrul turismului, cercetătorii din acest domeniu au conchis că se impune o nouă relaţie între sport şi turism, în sensul de a folosi timpul liber de la sfîrşit de săptămînă, concediile şi vacanţele, pentru a se deplasa într-un cadru natural reconfortant unde să practice, pentru relaxarea şi reconfortarea sa, anumite sporturi, unde să aibă posibilitatea (deci : cadre de instructori şi baze) să se iniţieze, în anumite discipline sportive.

Este vorba, aşadar, de o nouă ofensivă **împotriva sedentarismului, o reluare — de fapt — a concepţiei repausului activ, a cărei justeţe este demonstrată de fiecare anchetă socială, de fiecare statistică medicală.**

FOTBALUL ÎNVINS DE BADMINTON...

Pentru a realiza un repaus activ este nevoie însă de o bază materială adecvată, de cadre de instructori şi organizatori de competiţii.

Participanţii la simpozionul desfăşurat în Iugoslavia au putut face cunoştinţă cu un interesant experiment efectuat în staţiunea maritimă „Plava laguna" (Laguna albastră). Aici s-a construit un imens hotel cu o capacitate de 5 000 de locuri, prevăzut cu o gamă largă [illegible] baze sportive, cu instructori form[illegible] din rîndul localnicilor. Amenaj[illegible]rile sportive sînt foarte simple, realizate economicos, dar bine înzestrate şi întreţinute. Pentru tenis de masă, de exemplu, s-au realizat mese din beton dar cu suprafaţa excelent finisată şi acoperită cu un strat de vopsea verde care îi dă, în bună măsură, elasticitatea lemnului. Minibicicletele (aşa-numitele biciclete-poney) sînt de o construcţie simplă, dar culorile lor vii le fac atrăgătoare ca nişte jucării... bune şi pentru oamenii în toată firea.

Toţi vilegiaturiştii ce-şi petrec concediul în acest hotel primesc un tichet în baza căruia pot folosi orice bază sportivă, pot solicita echipament necesar (schiuri nautice, biciclete, cai, ambarcaţii) sau pot urma cursuri de iniţiere cu instructorii hotelului.

Fiecare zi a săptămînii este consacrată uneia sau mai multor competiţii, larg popularizate şi dotate cu diplome. Experimentul de la „Laguna albastră" a început în această vară şi s-a bucurat de un succes care a depăşit toate aşteptările. Nu puţine au fost cazurile cînd vilegiaturiştii şi-au prelungit şederea pentru a asista la un nou concurs de tenis, de vele, înot sau popice.

S-a întocmit şi o statistică a preferinţelor şi s-a constatat (lucru confirmat şi în alte comunicări) că **opţiunile omului modern se îndreaptă spre sporturile individuale.** În fruntea clasamentului se află badmintonul (pe care noi continuăm să-l considerăm un simplu joc de copii), tenisul de masă, tenisul, iar pe ultimele locuri : voleiul şi... fotbalul.

★

Concluziile simpozionului ? **Activitatea sportivă de agrement în cadrul turismului are o prea mare importanţă socială pentru a fi lăsată doar pe seama industriei hoteliere.** (Problema se pune, în special, pentru ţările capitaliste unde construcţiile hoteliere şi amenajările aferente sînt de domeniul iniţiativei particulare). Se pledează, în consecinţă, pentru **cuprinderea acestei activităţi în preocupările organismelor centrale ale sportului şi turismului.** Este un deziderat care, neîndoios, se poate împlini mai lesne în ţara noastră, ca în toate ţările angajate pe drumul construirii socialismului.

LUPTĂTORII ROMÂNI AU OBŢINUT FRUMOASE REZULTATE LA DINAMOVIADA DE LA BERLIN

● Gibu — locul I, Păun, Enache, Martinescu, Dolipschi, Marton — locul II şi Paraschiv — locul III

Cea de a doua ediţie a Dinamoviadei de lupte a reunit la Berlin sportivi valoroşi din Bulgaria, Cehoslovacia, Polonia, România, Ungaria, U.R.S.S. şi R.D. Germană.

Luptătorii de la Dinamo Bucureşti şi Dinamo Braşov au obţinut frumoase rezultate : ION GIBU (cat. semimuscă) locul I, ION PĂUN (cat. pană), ION ENACHE (cat. uşoară), NICOLAE MARTINESCU (cat. semigrea) şi VICTOR DOLIPSCHI (cat. grea). — locul II, la greco-romane, ION MARTON (cat. semigrea) — locul II şi GHEORGHE PARASCHIV (cat. uşoară) — locul III, la libere. În clasamentul pe echipe Dinamo Bucureşti a ocupat locul III, la greco-romane.

La reîntoarcerea luptătorilor noştri în ţară am solicitat amănunte antrenorului ION CERNEA.

— V-am ruga să ne spuneţi, mai întîi, ce valoare au avut echipele participante ?

— De fapt, cu o excepţie sau două, nu a fost vorba de echipe ale clubului dinamovist central din ţara respectivă, ci de selecţionate ale cluburilor dinamoviste care au avut în componenţa lor sportivi de valoare deosebită. La multe categorii au fost prezenţi medaliaţi ai Jocurilor Olimpice, ai campionatelor mondiale şi europene. În ce ne priveşte, la greco-romane am participat cu echipa clubului bucureştean, iar la libere cu o combinată Dinamo Bucureşti-Dinamo Braşov.

— În asemenea condiţii se poate spune desigur că a fost o competiţie dificilă. Cum apreciaţi rezultatele luptătorilor români ?

— Unii dintre ei au luptat bine, cu mult curaj. Mă refer, îndeosebi, la Gibu, Păun, Martinescu, Enache, Ionescu, Dolipschi (greco-romane), Marton, Dobrănel şi Paraschiv (libere). Exceptîndu-l pe Gibu, toţi ceilalţi puteau să obţină locuri mai bune.

— De fapt ce s-a întîmplat cu campionul olimpic al semigreilor, Nicolae Martinescu clasat, de astă dată, pe locul secund ?

— Nu vreau să-l scuz în nici un fel pe acest cunoscut luptător, deşi face parte din echipa mea. Mă văd însă nevoit să spun că înaintea meciului cu sovieticul Nikolai Bolboşin acuza dureri acute de şale şi a solicitat medicului nostru, N. Burghele, scutirea de a mai concura. Un asemenea forfait însă îi anula toate punctele pe care le obţinuse în partidele susţinute pînă atunci — şi cîştigate detaşat de fiecare dată — ceea ce ar fi impietat — după cum veţi vedea — asupra locului echipei în clasamentul final. De teama accentuării traumatismului, Martinescu a acţionat reţinut pierzînd la puncte în faţa lui Bolboşin.

— Înainte de a ne vorbi despre clasamentul pe echipe, am vrea să ştim cum a luptat tînărul Victor Dolipschi, al doilea sportiv de bază al formaţiei pe care o antrenaţi.

— Cele două puncte în plus pe care le-ar fi acumulat dacă ocupa locul întîi ar fi fost suficiente pentru ca echipa noastră să se claseze pe locul doi. Dar Dolipschi a greşit copilăreşte în meciul cu cehoslovacul Petar Kment, încercînd să finalizeze un riscant dublu salt în ultima repriză (min. 7,03) şi a fost contrat în tuş.

Revenind la clasamentul pe echipe : noi am ocupat locul III cu 37,5 p după Dinamo-U.R.S.S. 49 p şi Dynamo-R.D. Germană 38,5 p, şi înaintea formaţiilor Levski Spartak-Bulgaria 37 p, Gwardia-Polonia 21,5 p, Dozsa-Ungaria 18,5 p şi Ruda Hvezda-Cehoslovacia 18 p. Dacă Martinescu ar fi abandonat pierdeam 5 p şi, implicit, locul trei.

— Ce loc a ocupat echipa de lupte libere ?

— La această Dinamoviadă n-am avut, la două categorii, luptători — capabili să concureze cu succes la o competiţie internaţională — şi, deci, formaţia noastră a fost handicapată de la început. În final ea a ocupat, totuşi, locul 5, cu 23 de puncte. Sperăm că vom face mai mult la anul.

Costin CHIRIAC

FOTBAL meridiane

C. M. '74 A INTRAT ÎN FEBRA PREGĂTIRILOR

● PARTIDE ÎN NOCTURNĂ ● ECHIPELE CALIFICATE DIN OFICIU AU PRIMIT „NUMERE DE CONCURS" ● CAMPIOANA MONDIALĂ, ECHIPA BRAZILIEI, VA JUCA ÎN MECIUL INAUGURAL ● FORMAŢIA CLASATĂ PE LOCUL IV PRIMEŞTE... MEDALIILE DE BRONZ!

Importante hotărîri au fost luate cu prilejul sesiunii extraordinare a F.I.F.A., care a avut loc recent la Düsseldorf. După cum am mai anunţat, viitoarele gazde ale Campionatului mondial de fotbal din 1974, au studiat diferite aspecte ale organizării turneului final.

Preşedintele comitetului organizator, **G. Neuberger,** a declarat că a fost alocată suma de 247 milioane de mărci, necesară pentru amenajarea stadioanelor pe care urmează să se dispute meciurile. Deşi modul de desfăşurare a recentului turneu olimpic de fotbal ar fi putut constitui un indiciu de orientare, el a fost socotit neconcludent. Organizatorii au propus ca turneul să se desfăşoare în zece oraşe din R.F. a Germaniei, socotite cele mai „fotbalistice". Dimensiunea globală a asistenţei posibile la C.M./ 74 este estimată în jur de 602 mii de spectatori. **Majoritatea meciurilor vor fi programate de la ora 19,30 — în nocturnă.** Biletele vor fi puse oficial în vînzare în ziua de 2 aprilie 1973.

Calendarul competiţiei a fost alcătuit pe două etape, în sistemul ciclic. În prima fază, cele 16 echipe participante vor fi împărţite pe patru serii a patru echipe fiecare. **Componenţa seriilor va fi cunoscută abia în seara zilei de 8 ianuarie 1974,** cînd va avea loc tragerea la sorţi, la **Frankfurt.** Deocamdată se cunosc numele doar a două finaliste — **Brazilia** şi **R.F. a Germaniei** — cărora li s-au fixat şi numerele de competiţie : R.F.G. — nr. 1, Brazilia — nr. 6. **Brazilia va disputa meciul de deschidere al campionatului mondial,** jucînd, la Frankfurt, contra unui adversar încă nedesemnat, **în seara zilei de 14 iunie 1974.** Meciurile primei etape se vor desfăşura între 13 şi 23 iunie. Primele două echipe clasate din fiecare grupă vor disputa partea a doua a turneului, cînd cele opt echipe, împărţite în două serii, se vor înfrunta din nou după acelaşi sistem al grupelor, între 26 iunie şi 3 iulie. La 6 iulie se va disputa meciul pentru locurile 3—4, iar la 7 iulie, pe stadionul olimpic din München, va avea loc finala.

Pentru prima oară la C.M. se vor acorda patru serii de medalii în loc de trei ca pînă în prezent. Astfel, campionii mondiali vor cuceri noul trofeu F.I.F.A. (transmisibil) şi medaliile de aur. Echipa finalistă va primi medalii de argint aurit, locul trei va fi răsplătit cu argint, iar al patrulea cu medalii de bronz !

Sir **Stanley Rous,** preşedintele F.I.F.A., a elogiat eforturile comitetului organizator vest-german şi şi-a exprimat încrederea în reuşita campionatului. Deşi exprimată neoficial de către delegaţii Argentinei, ţară care urmează să organizeze ediţia din 1978 a C.M., sugestia ca numărul echipelor finaliste să fie majorat la 24 a stîrnit vii discuţii. Argumentul principal a fost acela că, în ultimii 20 de ani, numărul ţărilor afiliate la F.I.F.A. a crescut de la 81 la 141, adică cu 45 la sută, în timp ce numărul finaliştilor a rămas neschimbat.

Problema a rămas în suspensie, dar se pare că ediţia din 1974 a Campionatului mondial de fotbal va fi ultima în actuala formulă.

PROFIL
GORDON BANKS

Are 34 de ani. S-a născut la Chesterfield. Debutează în 1953, în echipa din oraşul său natal (din a III-a divizie engleză), după care, în 1959, trece la Leicester City. În 1967, transferul său la Stoke City a fost un record.

A debutat în echipa naţională într-un meci contra Braziliei, în 1963. Are la activ în momentul de faţă peste 70 de selecţionări în reprezentativa engleză. În 1966, face parte din echipa care cucereşte pe Wembley titlul de campioană mondială.

Anul trecut, a fost ales „fotbalistul anului", fiind al doilea portar (după B. Trautmann, de la Manchester City, în 1956) care cucereşte invidiatul trofeu. A mai obţinut un trofeu fotbalistic important, în primăvara acestui an, împreună cu clubul său : cîştigarea „Cupei ligii engleze".

O ştire l-a readus în actualitate — după stingerea ecourilor referitoare la accidentul său rutier — pe Banks : „În urma unei anchete întreprinse în rîndul cititorilor ziarului «Daily Express», titlul *de cel mai bun sportiv al anului* în Anglia a fost atribuit cunoscutului fotbalist Gordon Banks, portarul echipei reprezentative". *Cu atît mai mult ne putem da seama cît de mare ar fi pierderea fotbalului englez în special, şi al celui mondial, în general, dacă excelentul portar ar pune „punct" carierei sale.*

Banks a fost decretat — şi nu fără motiv — în repetate rînduri, „cel mai bun portar al lumii". Nu pentru că ar fi extrem de spectaculos, eroic pînă la risc, sau „fotogenic". Ci mai mult, pentru certele sale calităţi care se numesc plasament, abilitatea de a închide unghiul adversarului, curaj, plonjoane numai la momentul potrivit, niciodată vreo mişcare în plus. Una dintre cele mai cunoscute reuşite ale sale este cea din meciul cu Brazilia, în 1970, la Guadalajara, cînd a salvat o minge trimisă spre poartă de Pele, pe care pînă şi Bobby Moore şi coechipierii săi o văzuseră în plasă.

Accidentele, de diferite feluri, sînt oarecum frecvente la deţinătorii postului de ultim apărător al porţii (dat fiind specificul său), şi Banks nu a făcut excepţie de la regulă. S-a refăcut însă repede, de fiecare dată. Acum Banks a avut după cum se ştie un accident mult mai grav, doctorii fiind nevoiţi să-i extragă din ochi mai multe cioburi provenite din parbrizul spart al automobilului propriu. Este o situaţie grea şi — deşi la un moment dat s-a anunţat însănătoşirea sa — adevărul e că pentru Banks (care, deocamdată vede destul de vag, ca prin ceaţă) viitorul fotbalistic stă, din păcate, sub semnul incertitudinii. Vor trebui să mai treacă luni de zile, spun doctorii, pînă ce „Fernandel" — cum îi spun coechipierii din cauza asemănării sale facile cu regretatul actor francez — va izbuti să revină în poartă. Gordon Banks este însă (pentru a cîta oară ?) foarte optimist.

ECHIPELE NOASTRE DE BASCHET ÎN COMPETIŢIILE EUROPENE

STEAUA ARE ŞANSE APRECIABILE DE CALIFICARE ÎN SFERTURILE DE FINALĂ

Evoluînd la Anvers în primul meci al turului secund din Cupa cupelor, echipa Steaua a cedat în faţa formaţiei Racing Ford la o diferenţă de numai patru puncte (76—80) care, în condiţiile caracteristice competiţiilor europene cu partide tur-retur, conferă bucureştenilor şanse apreciabile pentru calificarea în sferturile de finală ale întrecerii. În legătură cu întîlnirea disputată în sala Deurne, în faţa a peste 2.000 de spectatori entuziaşti, fanatici chiar, am solicitat amănunte antrenorului lui **Vasile Popescu**, care ne-a declarat :

„Racing Ford, echipă subvenţionată de reprezentanţa din Belgia a cunoscutei firme General Motors, practică un baschet modern, în special în ofensivă, unde foloseşte cu insistenţă contraatacurile. Datorită tehnicii individuale remarcabile a unor jucători (Bell, Hillen, Geerts), belgienii realizează în jocul poziţional situaţii favorabile de aruncare la coş, în special de la semidistanţă. În plus, îl angajează des pe pivotul Gillespie care, deşi este lent, recuperează mult şi pasează coechipierilor. În apărare, Racing Ford aplică sistemul om la om. Despre Steaua, trebuie să spun că a făcut o partidă bună, în ciuda scorului defavorabil. Componenţii formaţiei au respectat disciplina de joc, mai precis au insistat, în apărare, asupra interceptiilor împotriva extremelor şi pivotului, iar în ofensivă au folosit atacurile poziţionale de 20—25 de secunde, încheiate prin angajarea lui Oczelak şi Tarău. Punctul forte în acest joc a fost apărarea. Mai vreau să amintesc că, prin comportarea disciplinată faţă de arbitri şi adversari, jucătorii de la Steaua s-au ajutat pe ei înşişi, deoarece s-au putut preocupa numai de meci. Doar Oczelak şi-a permis să-şi persifleze o dată adversarul direct, motiv pentru care a fost sancţionat cu fault tehnic. Referitor la şansele de calificare, ele sînt reale, dar, pentru a cîştiga la mai mult de patru puncte, va trebui ca băieţii să joace la fel de gîndit ca la Anvers, iar în apărare, să fie şi mai activi. Oricum, întîlnirea retur cu Racing Ford se anunţă dificilă pentru noi şi atractivă pentru spectatori".

Dinamo poate juca mult mai bine decît miercuri seara

Între loturile echipelor Dinamo Bucureşti şi Akademik Sofia care s-au întîlnit în urmă cu doi ani în acelaşi tur al C.C.E. (94—90 la Bucureşti şi 82—56 la Sofia pentru bulgari) şi cele prezentate miercuri seară, există o diferenţă: cel al campionilor României este mult mai valoros (precizăm, comparativ cu cel din 1970). Şi, cu toate acestea, Akademik a cîştigat (surprinzător) meciul de miercuri, pentru că a adoptat cea mai bună tactică defensivă, a recuperat mai mult la panou şi a avut o precizie superioară în aruncările la coş. Radiografia partidei este elocventă în acest sens.

Dinamoviştii, incomodaţi vădit la început de „zona" adversă, şi-au pierdut repede busola. Ei nu s-au mai concentrat în apărare (oaspeţii au contraatacat cînd şi cum au vrut), s-au năpustit orbeşte în atac, unde au întîlnit o baricadă bine organizată. Inexplicabil numărul redus de recuperări faţă de cele ale adversarilor, deşi talia baschetbaliştilor de la Dinamo nu este inferioară celor de la Akademik. Cu foarte mici excepţii (Novac şi Dragomirescu, în unele momente), gazdele au evoluat slab, cu mult sub posibilităţi. Aşadar, echipa din Sofia a cîştigat prima manşă. Aceasta nu înseamnă, însă, că ea are calificarea „în buzunar". Dinamoviştii au posibilităţi (şi datoria) de a juca în meciul retur cu mai multă hotărîre şi ucideitate, pentru a exprima cît mai concret realul lor potenţial valoric.

RADIOGRAFIA PARTIDEI

DINAMO : **Cernea** (0 puncte în rep. I — 0 puncte în rep. a II-a), **Haneş** (0—2), **Chivulescu** (2—1), **Niculescu** (0—2), **Georgescu** (4—10), **Diaconescu** (2—0), **Novac** (10—6), **Dragomirescu** (4—14), **Popa** (4—11). Aruncări libere : 10/6 (r. I) şi 12/8 (r. a II-a) — procentaj 63%; aruncări de sub coş: 16/4 şi 27/17 — procentaj 48½; aruncări de la distanţă 17/6 şi 8/2 — procentaj 32%; recuperări în apărare şi atac 9/8 şi 7/4; pase greşite şi greşeli de tehnică 10—7 (procentaj de greşeli 17%).

AKADEMIK : **Doikov** (2—0), **Barzakov** (6—2), **Golomeev** (8—16), **Sarkov** (2—9), **Atanasov** (0—8), **Paspalanov** (0—0), **Filipov** (0—0), **Dimitrov** (14—4), **Raicev** (2—2), **Iankov** (0—0). Aruncări libere 2/2 şi 12/11 — procentaj 92%; aruncări de sub coş: 19/13 şi 24/11 — procentaj 55%; aruncări de la distanţă 13/3 şi 8/4 — procentaj 33%: recuperări în apărare şi atac 15/7 şi 12/11; pase greşite şi greşeli de tehnică 8—11 (procentaj de greşeli 21%).

ÎN DIVIZIA FEMININĂ A DE BASCHET, CONSTRUCTORUL A OBŢINUT PRIMA VICTORIE

În etapa intermediară a campionatului feminin de baschet s-au înregistrat următoarele rezultate :

CONSTRUCTORUL BUCUREŞTI — SĂNĂTATEA SATU MARE 63—53 (33—26). Ambele echipe au luptat foarte mult pentru o victorie care a surîs în cele din urmă bucureştencelor, datorită unei mai mari experienţe şi recuperării mai multor mingi sub ambele panouri. Au marcat : Ivanovici 23, Gugu 6, Godeanu 5, Petreanu 10, Seifert 2, Barabaş 13, Popescu 4 pentru Constructorul, respectiv Fülop 13, Mihalic 13, Patachi 2, Horvath 9, Pop 16. Au arbitrat foarte bine G. Chiraleu şi A. Atanasescu.

VOINŢA BUCUREŞTI — POLITEHNICA BUCUREŞTI (disputat miercuri) 69—92. Partida n-a fost atît de interesantă după cîte ne aşteptam, avînd în vedere evoluţiile anterioare ale celor două formaţii. Deşi n-au strălucit, studentele au cîştigat clar din cauza replicii slabe a adversarelor lor, care ni s-au părut timorate. Au arbitrat bine I. Petruţiu şi P. Pasăre.

UNIVERSITATEA TIMIŞOARA — VOINŢA TG. MUREŞ 82—69 (44—33).

ŞTIRI, REZULTATE, ŞTIRI, REZULTATE

● În meci rejucare pentru sferturile de finală ale „Cupei ligii engleze" la fotbal, echipa Tottenham Hotspur a învins cu scorul de 3—1 (3—0) formaţia Liverpool. Cele trei goluri ale învingătorilor au fost marcate în primele 15 minutte ale partidei de Martin Chivers (2) şi John Pratt.

În semifinalele competiţiei, Tottenham Hotspur va întîlni formaţia Wolverhampton Wanderers. Meciul tur se va disputa la 20 decembrie, iar returul va avea loc la 1 ianuarie 1973.

● Rezultate înregistrate în etapa a 14-a a campionatului maghiar de fotbal: Ujpesti Dosza—M.T.K. 2—0; Honved—Ferencvaros 2—0 ; Pecs—Csepel 0—0; Egyetertes—Komlo 0—0 ; Vasas — Szeged 3—1; Diosgyor—Salgotarjan 1—1; Videoton—Tatabanya 1—0 ; Raba Eto-Zalaegerszeg 2—1. **Clasament:** 1. — Ujpesti Dozsa — 21 p; 2. — Ferencvaros — 19 p; 3. — Honved — 18 p.

● La Dakar (Senegal) s-a disputat întîlnirea internaţională amicală de fotbal dintre reprezentativa R. P. Chineze şi o selecţionată locală. Fotbaliştii din R. P. Chineză au obţinut victoria cu scorul de 4—1 (3—1).

● Selecţionatele de fotbal ale Nigeriei şi Mali s-au întîlnit într-un meci internaţional amical pe stadionul central din Lagos. Fotbaliştii nigerieni au terminat învingători cu scorul de 3—0 (3—0).

Redacţia şi administraţia : Bucureşti, str. Vasile Conta nr. 16 ; telefoane ; centrala 11.10.05, secţia corespondenţi 11.51.09, interurban 72 şi 286 ; telex : sportrom buc. 180. Tiparul I. P. „Informaţia", Bucureşti 40 368

Biblioteca Municipală
Tîrgu-Mureș
108

PROLETARI DIN TOATE ȚĂRILE, UNIȚI-VĂ!

Sportul

ZIAR AL CONSILIULUI NATIONAL PENTRU EDUCAȚIE FIZICĂ ȘI SPORT

ANUL XXVIII — Nr. 7261 | 4 PAGINI 30 BANI | Simbătă 9 decembrie 1972

LOTUL NAȚIONAL DE BOX PENTRU MECIURILE CU POLONIA

Antrenorii **I. Popa, C. Nour, D. Ion** și **M. Diaconescu** au în pregătire următorii sportivi: **A. Turei** și **P. Ganea** (semimuscă), **C. Gruiescu** și **T. Cerchia** (muscă), **M. Toni** și **D. Condurat** (cocoș), **G. Pometcu** și **P. Nedelcea** (pană), **S. Cuțov** și **Gh. Ciochină** (semiușoară), **C. Cuțov** și **P. Dobrescu** (ușoară), **A. Popa** și **I. Vornicescu** (semimijlocie), **V. Ziberman, D. Mihalcea** și **S. Tirlă** (mijlocie mică), **Al. Năstac, I. Györffi** și **I. Peter** (mijlocie), **M. Constantinescu** și **C. Cojocaru** (semigrea), **I. Alexe** și **A. Iancu** (grea).

IN DIVIZIA A DE HOCHEI

DINAMO ȘI STEAUA ÎNVINGĂTOARE LA SCOR

GALAȚI, 8 (prin telefon, de la trimisul nostru).

Cea de a doua zi a turului III din campionatul național de hochei, divizia A, rezervat primului eșalon, a programat jocuri la fel de interesante și dîrze ca în runda precedentă. Iată prezentarea lor:

DINAMO — S. C. MIERCUREA CIUC 14—8 (6—1, 2—3, 6—4). O partidă cum rar se poate vedea în hochei, încheiată cu un scor de... handbal. Și dacă, în ciuda cerului senin, a plouat cu goluri, ceea ce a făcut deliciul spectatorilor, nu putem totuși omite faptul că ambele formații au manifestat evidente carențe în apărare. Așa se explică de ce a fost posibil ca într-un singur minut, de pildă, să se înscrie patru goluri.

Dinamo a început jocul foarte bine, lăsînd impresia că dorește să evite emoțiile prin care trecuse cu o zi înainte Steaua. În prima repriză, echipa campioană a evoluat aproape fără greșeală și nimeni n-ar fi putut crede că apoi partida va căpăta o notă de echilibru. Dar, la începutul reprizei secunde, un gol realizat de dinamoviști și neacordat de arbitri l-a iritat pe cîțiva jucători bucureșteni, mecanismul echipei s-a dereglat brusc, și ambițioșii hocheiști din Miercurea Ciuc au început să-și pună în valoare calitățile. Întrecerea și-a schimbat total aspectul, devenind pe neașteptate mai rapidă, mai echilibrată, dar cu rare faze de

Călin ANTONESCU

(Continuare în pag. a 2-a)

Echipa de baschet Rapid a avut o comportare cu totul remarcabilă joi seară, în primul meci din turul secund al C.C.E., învingînd formația Vozdovac Belgrad cu scorul de 68—58. În imagine o vedem pasînd pe Ileana Gugiu, cea mai bună jucătoare a întîlnirii respective; în stînga, Dorina Suliman, cea mai bună recuperatoare.

Foto: T. MACARSCHI

Citiți în pag. a IV-a comentariul după partida disputată în sala Giulești.

ÎN ÎNTÎMPINAREA ANIVERSĂRII REPUBLICII

30 DECEMBRIE 1947-1972

LA ELECTROPUTERE CRAIOVA, CU TOATE „MOTOARELE" ÎN PLIN!

În Cetatea Băniei, Uzina Electroputere este cunoscută ca una dintre cele mai puternice unități industriale. Și cum e firesc, apropierea mărețului eveniment din viața țării — aniversarea Republicii — îi face pe toți muncitorii și inginerii să-și racordeze energiile și eforturile spre același țel comun: noi și noi succese care să împodobească strălucitoarea cunună de daruri cu care întregul popor întîmpină marea sărbătoare.

Un popas, într-una din secțiile acestui uriaș combinat industrial — sectorul cald — ne pune în fața unui impresionant sortiment de piese turnate în cele mai variate forme și mărimi, care pornesc apoi spre secțiile de prelucrare. Toți cei ce lucrează aci, sînt antrenați într-o pasionantă întrecere pentru reducerea sistematică a consumurilor specifice. Astfel, pînă la începutul lui noiembrie, se înregistraseră economii de peste 25 tone metal, în fruntea celor evidențiați aflîndu-se maistrul Marin Vlad, prim topitorii Nicolae Răduț și Petre Rudăreanu, precum și turnătorii Marin Bălea, Emil Marcu și Dumitru Barbu, toți amatori de sport, iubitori ai exercițiului fizic.

De o mare eficiență economică s-a dovedit înlocuirea completă a fontei de „Vlăhița", mai costisitoare, cu fonta de grafit nodular. Cum s-a ajuns la această soluție? **Folosindu-se drept materie primă toate deșeurile rezultate din producție!** În modul acesta s-au obținut pînă acum economii la prețul de cost, în valoare de peste 500.000 lei.

Tot specialiștii din sectorul cald de la „Electroputere" au făcut din nou să se vorbească despre ei cu admirație în ziua cînd au folosit o nouă tehnologie în procesul de turnare a carcaselor pentru motoarele electrice. Realizatorii principali ai acestei inovații sînt Alexandru Avramescu, șef de atelier, și Toma Tudor, maistru în același loc de muncă.

La compartimentul de neferoase, se desfășoară o susținută acțiune împotriva pieselor supradimensionate. Pînă în prezent s-a extins metoda turnării în cochilă la aproximativ 20 de repere, rezultînd astfel economii de 3000 kg. metal. În felul acesta se va reuși reducerea greutății pieselor și eliminarea completă a operațiunii de prelucrare. În cifre, inovația înseamnă că la 6200 piese pe an, economiile vor fi de sute de kg de metal și mii de ore manoperă!

În aceste zile, vrednicii făurari de la Electroputere vin să susțină cu faptele și izbînzile lor în muncă, bilanțul minunat de înfăptuiri pe care se pregătesc să-l prezinte toți oamenii muncii la sărbătoarea Republicii noastre.

G. MIHALACHE

TURNEU DE HANDBAL PENTRU JUNIORI

La Timișoara s-a disputat, în urmă cu cîteva zile, o competiție de handbal pentru juniori, organizată de Liceul 4 din localitate și dedicată celei de a 25-a aniversări a Republicii.

La capătul unor partide spectaculoase, trofeul pus în joc a fost cucerit de echipa clubului organizator, urmată de Șc. sp. Timișoara, și Șc. sp. Jimbolia. La festivitatea de premiere au mai fost decernate diplome pentru cel mai sportiv jucător (**Otmar Kessler** — Șc. sp. Timișoara), cel mai tehnic jucător (**Ion Păsula** — Lic. 4 Timișoara), golgeterul turneului (**Rudolf Funck** — Lic. 4 Timișoara) și cel mai bun portar (**Nicolae Drăgan** — Șc. sp. Timișoara).

C. CREȚU — coresp.

NUMEROASE ACȚIUNI SPORTIVE ÎN JUDEȚUL CARAȘ-SEVERIN

Tot mai numeroase sînt acțiunile sportive ce se desfășoară în întîmpinarea aniversării Republicii. La Caransebeș, de pildă, și-au dat întîlnire salariați din întreprinderile de transport auto și feroviare, care s-au întrecut în „Cupa transporturilor" la șah, tenis de masă și popice. Pe locul I, sportivii de la CFR Caransebeș (33 p). Cîțiva remarcați: **Petru Piesa** și **Rodica Bala** (popice), **Alexandru Tomici** și **Maria Stîngu** (șah), **Constantin Ardeleanu** și **Victoria Fucs** (tenis de masă).

Interesantă a fost și competiția atletică de la Oravița, organizată cu participarea elevilor din localitate, sub forma unui triation. Concursul a revenit lui **Petrișor Vițian** (1 664 p).

Peste 200 de concurente s-au aliniat la startul întrecerilor pentru „Cupa metalurgistului", etapa județeană, care a avut loc la Reșița, în organizarea organelor sindicale locale. Cîștigătoare — **Elena Kleckner** și **Petru Preda** (ambii de la UCMR) la popice, **Ilie Cimpeanu** și **Dorin Nedelcu** (de la UCMR), **Georgeta Tudor** (C.S.R.) și **Lia Cundrata** (UCMMA Bocșa) la tenis de masă, **Nicolae Murariu I** și **Nicolae Murariu II** (UCMMA Bocșa), **Ecaterina Baloș** (UCMR) și **Maria Ciuca** (Fabrica de șuruburi Anina) la șah, seniori și juniori. Trofeul a revenit Uzinei de construcții de mașini din Reșița, care a totalizat 114 p.

Din inițiativa organelor sportive din Caransebeș, în 4 centre de comună, **Teregova, Sacu, Euchin** și **Petroșnița**, au loc întreceri la șah și tenis de masă cu participarea tinerilor din satele învecinate. Întrecerile sînt în curs de desfășurare.

În fine, la fotbal, echipele situate în perimetrul Reșiței au luat parte la o competiție, care a revenit formației Lupăceanca din Lupac.

Pe agenda competițională a județului figurează și alte competiții — la șah, tenis de masă, popice, handbal, volei, natație etc. — programate în a doua parte a lunii decembrie.

Dinu GLĂVAN — coresp. județean

ÎN DISCUȚIE

ECHIPA NAȚIONALĂ DE FOTBAL

Continuăm ancheta noastră publicînd părerile lui Ladislau Incze, component al primei reprezentative a țării în urmă cu două decenii.

1. Cum apreciați ultimele evoluții ale echipei naționale?

2. Cum vedeți îmbunătățirea jocului tricolorilor?

3. Ce măsuri speciale preconizați pentru atingerea formei maxime, în mai 1973?

Astăzi răspunde fostul internațional

LADISLAU INCZE

1 Consider și eu comportarea din ultimele confruntări internaționale ale tricolorilor noștri sub nivelul evoluțiilor cu care aceștia ne-au obișnuit în anii precedenți și chiar în prima jumătate a acestui an. Și explicația unei astfel de situații se găsește, după mine, într-o pronunțată scădere a potențialului combativ al echipei, consecință a faptului că unii dintre jucătorii săi de bază, care au reprezentat recent fotbalul din țara noastră, nu s-au găsit la momentul unor pretenții maxime față de ei, în cea mai bună formă sportivă a lor. De ce acest lucru? Interesează mai puțin, acum, unele cauze care au, să zicem, un caracter poate și obiectiv. Mai important este să ne întrebăm, chiar și după un timp oarecare, dacă nu este bine să se mai renunțe cîteodată la atitudinea de supraestimare a posibilităților unor jucători, la ideea conservatorismului în alcătuirea formației și în special a compartimentului ofensiv. Dar, pentru a se realiza așa ceva, este nevoie ca și informarea, făcută de cei care îi urmăresc pe selecționabili, să fie obiectivă și exactă. Jucătorii înșiși au în acest fel posibilitatea să recunoască în acțiunea de selecție o reușită, pe care ei au datoria să o confirme și prin joc.

2 Ca să se poată vorbi de o reală îmbunătățire a jocului reprezentativei noastre, ar trebui să avem în vedere neapărat lichidarea unor lipsuri evidente în comportarea acesteia, în general și în deosebi în ultimele sale evoluții oficiale. Și aici este cazul să menționez, printre altele, necesitatea creșterii rezistenței de joc și competiționale — lucru de care răspund în primul rînd antrenorii de la cluburi; perfecționarea modului de acțiune colectivă a întregului mecanism al echipei și renunțarea, în același timp, la tendințele exagerate și dăunătoare ale unora de a-și etala potențele individuale; sporirea eficienței jocului pe extreme, una dintre soluțiile de neutralizare a apărărilor aglomerate; întărirea unității morale în cadrul lotului, premisă care în trecut a favorizat obținerea unor mari succese. În esență, referindu-ne la problema aceasta, a îmbunătățirii jocului, cred și eu — așa după cum au arătat și alții înaintea mea — că nu este cazul să se vorbească de o restructurare, în ce privește concepția de bază și stilul actual de joc al reprezentativei noastre. Carențele manifestate pe plan fizic, tactic și moral ar putea fi foarte bine rezolvate printr-o mai bună pregătire a jucătorilor la cluburi și printr-o colaborare mai strînsă, sinceră și de conținut între cluburi și echipa națională. O asemenea cerință împlinită ar putea elimina, la timpul potrivit, fără complicații inutile, și problema selecției — în funcție de formă — și chiar aceea de promovare a unor elemente de perspectivă a căror prezență în rîndurile tricolorilor ar constitui un permanent îndemn spre mai bine, spre autodepășire.

3 A căuta în mod special niște măsuri anume, pentru atingerea unei forme maxime în mai 1973, mi se pare ceva forțat, un pic artificial și enunțat parcă sub imperiul unui sentiment de teamă. Personal găsesc că o pregătire consistentă, fără întrerupere, fără nici o reținere și cu pasiune ar putea oferi certitudinea unor reușite depline în anul ce vine. Ceea ce spun eu acum nu-i o simplă teorie, ci concluziile unei experiențe proprii. Cînd eram sportiv în activitate, jucam fotbal pînă ce cădea zăpada, îmbrăcam după aceea imediat echipamentul de hochei, trecînd la o etapă de efort mai mare în schimbul repausului competițional, pentru a păși pe gazon, primăvara, fără senzația de oboseală, bine pregătit și cu dorința de a realiza întotdeauna mai mult decît am realizat pînă atunci. La vîrsta și obligațiile tricolorilor noștri, pregătirea nu trebuie să constituie ceva impus, o activitate cu măsuri speciale, ci un permanent prilej de a răspunde cu entuziasm cerințelor marii performanțe.

DRAGI CITITORI, IUBITORI AI SPORTULUI,

PARTICIPAȚI LA DESEMNAREA CELOR MAI BUNI 10 SPORTIVI AI ANULUI 1972!

Ancheta noastră se încheie la 15 decembrie

V-ați gîndit pe cine să propuneți pe lista celor mai buni 10 sportivi români ai anului 1972? Tradiționala noastră anchetă de sfîrșit de an așteaptă opinia dv!

Rețineți: puteți să răspundeți la această anchetă a iubitorilor de sport pînă la 15 decembrie (data expedierii prin poștă a scrisorii dv).

Cei care vor indica, în ordine, lista celor mai populari performeri ai anului 1972 vor primi premii.

Toți cititorii ziarului nostru sînt invitați să participe la ancheta „CEI MAI BUNI 10 SPORTIVI ROMÂNI AI ANULUI 1972!

Care este contribuția centrelor universitare la progresul sportului de performanță?

RAID-ANCHETĂ LA IAȘI

MUNCA LA CATEDRĂ NU ÎNSEAMNĂ TOTUL...

● Cadrele didactice de specialitate trebuie să-și identifice activitatea cu viața clubului

Iașul, veche cetate universitară, cu tradiție recunoscută în multe domenii ale culturii și științei, a înregistrat în ultimii ani și o promițătoare dezvoltare pe plan sportiv. Era un lucru firesc. Cei aproape 20.000 de studenți și studente din acest centru universitar al Moldovei nu puteau rămîne în afara activităților sportive, pornind de la acțiunile cu caracter de masă și culminînd cu cele care vizează înscrierea și afirmarea în domeniul performanțelor.

An de an, aici au fost create condiții pentru ca Iașul să realizeze, și pe tărîm sportiv, cît mai multe succese. Astăzi, Iașul dispune de un frumos stadion — amplasat — nu întîmplător — chiar în Copou, în plin teritoriu al cetății universitare, de o sală de sport modernă, de numeroase alte amenajări, aflate la dispoziția tineretului din orașul de pe Bahlui, cu precădere a studenților care îmbrățișează activitatea de performanță.

Tot ce s-a înfăptuit în anii socialismului în marea urbe moldoveană demonstrează grija conducerii de partid și de stat pentru tineret, pentru împlinirea lui multilaterală. În acest sens, însăși crearea cluburilor sportive și studențești a avut ca rațiune stimularea tineretului din institute și facultăți în direcția atingerii unor culmi în domeniul performanței sportive, după aptitudini, după preferințe. Am amintit de condiții materiale. Studenții ieșeni dispun, în același timp, de antrenori și de cadre didactice cu o înaltă calificare, în măsură să le asigure un proces de instruire la un nivel foarte ridicat.

Dar, ca și în cazul centrelor universitare din Timișoara și Cluj, stăruie următoarele întrebări:

Au reușit oare cluburile studențești din Iași să răspundă integral menirii pentru care au fost create? Care a fost contribuția specialiștilor de la catedrele de educație fizică și sport ale institutelor de învățămînt superior la progresul sportului de performanță?

Ancheta noastră își propune să răspundă acestor întrebări...

900 DE SPORTIVI DE PERFORMANȚĂ, DAR UN SINGUR STUDENT IEȘEAN LA J.O.

Centrul universitar ieșean numără la ora actuală circa 900 de studenți cuprinși în perimetrul performanței: 300 la Politehnică, 200 la Medicină, alți 300 la Universitate și aproape 100 la Agronomie. Altfel spus, aceasta înseamnă prezența unor echipe în competiții de fotbal, handbal, baschet, volei (în diviziile naționale B), numeroase alte formații în campionatele județene și de calificare. Doar scrima și rugbyul se află în primul eșalon al sportivilor de divizia A.

Este foarte adevărat că studenții ieșeni au reprezentanți în diferite loturi naționale (**Dorina Stamatin** — handbal, **Petru Murgoci** — atletism, **Doru Hîrșan** — judo, **Ion Marica** și **Petre Motrescu** la rugby, **Margareta Perevoznic** și **Volodea Weisman** la șah, **Dan Irimiciuc, Dan Popescu** și **Nicolae Vlad** la scrimă, **Dan Lucache** la tir). Totuși, la recenta ediție a J.O., doar un singur sportiv provenit din cluburile universitare ieșene și anume sabrerul **Dan Irimiciuc**, de la Politehnica, a fost prezent în lotul olimpic al României...

Se poate deduce că aportul Iașului studențesc la marea performanță este departe de a satisface cerințele actuale. **Un asemenea bilanț nu reflectă nici condițiile create mișcării sportive din municipiul Iași și nici capacitatea recunoscută a cadrelor didactice care funcționează aici.** Ceva mai mult: Dan Irimiciuc este produsul unui specialist care nu figurează în rețeaua cadrelor didactice, „elev" al antrenorului **Nicolae Pufnei**, creatorul unei veritabile pepiniere de scrimeri în Iași. Este ușor de imaginat ce rezultate ar fi înregistrat sportul studențesc de aici, dacă exemplul de muncă conștiincioasă și perseverentă al antrenorului Pufnei ar fi fost urmat de toți cei aproape 50 asistenți, lectori și conferențiari universitari

Tiberiu STAMA
Paul IOVAN

(Continuare în pag. a 3-a)

În „Cupa Olimpia", proba de pistol

a început cu o surpriză

TRIPȘA ȘI ROȘCA ÎNVINȘI DE C. FECIORESCU

Competiția care a inaugurat sezonul de tir în sală: **„Cupa Olimpia"**, a continuat ieri, la poligonul Dinamo, cu proba de pistol cu aer comprimat. La startul mini-probei (se trage la distanța de 10 m) sînt prezenți toți pistolarii fruntași din Capitală, mai puțin campionul european al probei, Dan Iuga.

Încă din primele serii, concursul a devenit deosebit de interesant, întrucît cei doi componenți ai lotului național de pistol viteză, **Ion Tripșa** și **Marcel Roșca**, deși mai puțin familiarizați cu tirul de... cameră, au realizat punctaje destul de valoroase și extrem de apropiate, 373 și, respectiv, 372 p. Seria următoare însă a produs surpriza zilei: trăgătorul clubului Steaua, **Constantin Feciorescu**, un specialist în întrecerile de pistol liber, a întrecut orice așteptări, realizînd un foarte valoros punctaj pentru început de sezon în tirul la arme cu aer comprimat — 375 p.

La fete, dintre protagoniste, vineri dimineața, a intrat în concurs doar **Ana Buțu** (Olimpia București), campioana țării la pistol sport, care a evoluat și de data aceasta foarte bine, obținînd o cifră promițătoare — 364. Dintre juniori s-a remarcat pînă acum **Grațian Calotă** de la I.E.F.S., notat pe foile de arbitraj cu 358 p.

La proba de pușcă 40 f (aer comprimat) după prima zi clasamentele arată astfel: **seniori:** 1. P. Șandor (Steaua) 374 p, 2. Gh. Vasilescu (Olimpia) 370 p, 3. I. Trăscăveanu (Steaua) 370 p, 4. I. Olărescu (I.E.F.S.) 363 p, 5. T. Coldea (Steaua) 362 p; **senioare:** 1. Veronica Stroe (Dinamo) 373 p, 2. Edda Baia (I.E.F.S.) 366 p, 3. Eugenia Bivolaru (I.E.F.S.) 353 p; **juniori:** 1. T. Alberti (Dinamo) 357 p, 2 Gh. Barbu (I.E.F.S.) 346 p, 3. N. Nicolaescu (I.E.F.S.) 346 p; **junioare:** 1. Angela Tudorică (Dinamo) 347 p, 2. Elena David (Olimpia) 343 p, 3. Mariana Săraru (Dinamo) 311 p.

Întrecerile continuă sîmbătă, cu proba de pușcă și se încheie duminică, cu proba de pistol.

Performera primei zile la pistol cu aer comprimat: Ana Butu *(Olimpia)*

BALCANIADA DE BOX — 1973

S-a stabilit ca întrecerile de box din cadrul Balcaniadei să se dispute la Atena (Grecia) între 5 și 10 mai 1973.

Tot în capitala Greciei va avea loc, între 27 și 30 ianuarie reuniunea comitetului balcanic.

ARGENTINA MENIS —
deținătoarea recordului mondial
la aruncarea discului,
medaliată cu argint la Jocurile Olimpice,
a pozat pentru dv.,
pe coperta în culori a
ALMANAHULUI SPORTUL '73

CAMPIONATELE NAȚIONALE DE VOLEI

DOAR LA MASCULIN SE CUNOAȘTE CAMPIOANA DE TOAMNĂ

Octavian Crețu, Romeo Enescu și Petre Duduciuc, componenți ai formației Steaua, surprinși la unul dintre antrenamente, exersînd serviciul.

Etapa a XI-a a campionatelor naționale de volei, ce încheie prima jumătate a întrecerii, se dispută în „umbra" întîlnirilor pe care le susțin echipele noastre înscrise în cele două mari competiții continentale: „Cupa campionilor europeni" și „Cupa cupelor".

Dacă la masculin, campioana de toamnă a fost desemnată cu mult timp înainte, la feminin ea va fi decisă abia de ultimele confruntări (mai sînt și cîteva partide restanță), nefiind exclus ca setaverajul să constituie singurul criteriu de departajare. O partidă atractivă pot furniza echipele **I.E.F.S.** și **Medicina**, sîmbătă, de la ora 18, în sala Dinamo. Formația **Dinamo** are o misiune facilă în fața **Universității București.** La Constanța și Sibiu sînt programate meciurile **Farul — Ceahlăul P. Neamț** și **C.S.M. — Universitatea Cluj**, toate echipele aflîndu-se în partea inferioară a clasamentului. Partida **Univeristatea Timișoara — Penicilina Iași** se va disputa la 13 decembrie.

La masculin, cu o singură excepție, partida **Viitorul Bacău — Tractorul Brașov**, în care prima șansă aparține gazdelor — toate celelalte meciuri sînt programate în Capitală. Va fi interesant de urmărit în ce măsură „provincialele" vor ști să depășească dezavantajul terenului. Deci: **Steaua — Universitatea Cluj, Electra — Universitatea Craiova, Progresul — Politehnica Galați, I.E.F.S. — Voința Arad.**

AZI, CONTINUAREA DEZBATERII PRIVIND AMPLITUDINEA

ŞI EFICIENŢA REZERVORULUI DE PERFORMERI

LICEUL DE ATLETISM DIN CIMPULUNG MUSCEL A DEPĂŞIT STADIUL EXPERIMENTULUI

● Ritm competitiv de creştere ● Reper: valoarea internaţională ● Simbioză necesară: marea performanţă şi realizarea programului şcolar

Despre acest liceu, unicat al atletismului nostru, s-a mai scris şi nu de puţine ori.

Acum, după doi ani de activitate, este necesar să vedem ce contribuţie a adus el la progresul atletismului nostru, cum a răspuns cerinţelor generale şi ce perspective are.

Să arătăm, mai întîi, succint, care sînt realizările liceului.

	1971	1972	1973 (prevederi)
● *Titluri de campioni*	8	22	30
● *Recorduri ale României*	25	39	50
● *Campioni balcanici*	—	6	9
● *Sportivi în lotul de juniori*	7	19	25
● *Sportivi în lotul de seniori*	—	2	4
● *Atleţi între cei mai buni 20 de juniori din Europa*	—	4	7

Iată, aşadar, cum a evoluat eficienţa acestei unităţi de-a lungul a două sezoane.

Trebuie să fim de acord că un asemenea ritm de progres nu am mai avut la nici o unitate atletică de juniori. El este în pas cu ritmul internaţional. Un asemenea progres susţinut este specific şi evoluţiei unor performeri care, în intervale scurte de timp, au făcut salturi mari.

Iată cîteva exemple în acest sens:

Liliana Leau 59,5 în 1970—54,9 în 1972 (400 m)

Dorel Cristudor 11,2 în 1970—10,5 în 1972 (100 m)

Mariana Nan 39.94 în 1971 — 47,72 în 1972 (disc)

Virgil Miloiu 51,5 în 1971 — 49,0 în 1972 (400 m)

Mircea Zamfirescu 51,10 în 1971—58,60 în 1972 (ciocan)

Andrei Iţă (născut 1956) 11,6 în 1971—10,8 în 1972 (100 m)

Niculina Lungu (născută 1957) 63,2 în 1971 — 56,5 în 1972 (400 m).

Toţi aceştia ne dau temei să afirmăm că astfel de salturi sînt posibile atunci cînd ne preocupă dublarea talentului cu o sîrguincioasă muncă de pregătire. De altfel, deosebit de interesante ni se par cele două ţeluri care călăuzesc activitatea cadrelor acestui liceu: obţinerea în minimum de timp a randamentului maxim şi compararea rezultatelor cu cele din Europa şi din lume.

O întrebare se naşte în mod firesc: ce stă la baza acestei eficienţe? Cîteva lucruri ni se par definitorii: climatul propice atletismului creat în cadrul judeţului de către organele locale de partid şi de stat, sprijinul real, continuu, dorinţa de afirmare şi progres (Argeşul, acest judeţ al hărniciei, a devenit şi un judeţ al atletismului); gruparea într-un perimetru foarte restrîns (cîteva sute de metri) a localului de şcoală, a căminului, cantinei, sălii de sport, pistei de atletism; responsabilitatea, atmosfera de lucru, înţelegerea şi prietenia care animă toate cadrele didactice, inclusiv cele de cultură generală (care s-au transformat în adevărati suporteri ai atleţilor, realizîndu-se astfel o conlucrare foarte bună pentru atingerea celor două scopuri de bază: marea performanţă şi respectarea programului şcolar). În sfîrşit, receptivitatea, dorinţa de afirmare care caracterizează cadrele de specialitate, în sensul realizării pregătirii pe orice timp şi în orice condiţii, de două ori pe zi, cu invalidarea termenului de „forţare", invocat de unii antrenori comozi. Deşi tineri în majoritate, profesorii de specialitate ai liceului se formează odată cu tinerii atleţi pe care îi dezvoltă, cartea lor de vizită completîndu-se mult mai repede decît la alţi specialişti.

Experienţa liceului a început să devină un bun comun. Aceasta constituie, de altfel, şi raţiunea sa de experiment. La Snagov, cu prilejul recentei consfătuiri a cadrelor tehnice, o impresie deosebită a lăsat expunerea ţinută de directorul şcolii, prof. **Gabriel Bădescu**, privitoare la sistemul de lucru şi organizarea liceului de atletism, lucru observat mai pregnant atunci cînd unele grafice, planuri, programe etc. au fost solicitate de numeroşi profesori şi antrenori de atletism din întreaga ţară.

Pentru 1973, colectivul liceului şi-a fixat obiective deosebit de pretenţioase, din care unele au fost amintite mai sus. Pe alocuri, în privinţa unor atleţi am fost înclinaţi să zîmbim. Este vorba, de pildă, de Dorel Cristudor (10,3 la 100 m), Liliana Leau (sub 54 sec. la 400 m), Mariana Nan (53 m la disc), Virgil Miloiu (47,7 la 400 m), Mihai Ifrim (5:42,0 la 2000 m obstacole). Ne-am amintit, însă, că şi în 1971 cei din Cimpulung şi-au fixat obiective foarte tari pe care, apoi, le-au realizat şi depăşit. Ei au toate şansele de reuşită şi în anul viitor dacă îşi vor intensifica activitatea, dacă vor gîndi în perspectivă şi vor beneficia în continuare de un sprijin multilateral.

N. MIHAIL

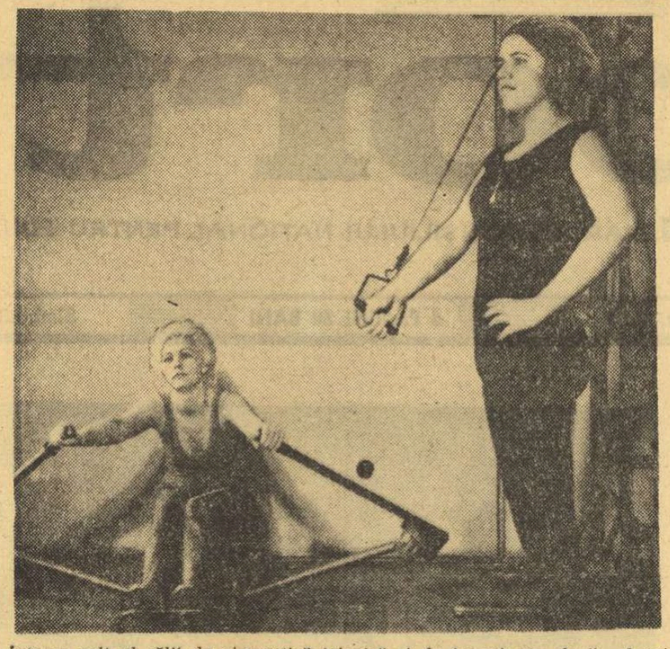

Într-un colţ al sălii de gimnastică igienică şi de întreţinere, două „eleve" lucrează în acest moment, la „rame" şi la „ergometru", aparate prin care se realizează întărirea forţei braţelor, a abdomenului, a spatelui...

Foto: I. MIHĂICA

GIMNASTICA IGIENICĂ ŞI DE ÎNTREŢINERE, UN REUŞIT EXPERIMENT ÎN SECTORUL I

Pe calea Victoriei, vizavi de Palatul Telefoanelor, există o sală de sport care, deşi nu-şi semnalează existenţa printr-o firmă sclipitoare, atrage zilnic zeci şi zeci de bucureşteni.

Este o sală de sport cu o activitate unică în felul ei, frecventată deopotrivă de copii şi virstnici. Aici se practică gimnastica — o gimnastică specială numită igienică şi de întreţinere.

Am răsfoit caietele cu însemnări ale profesoarelor de educaţie fizică **Vali Danciu şi Sandra Constantinescu** şi nu mică ne-a fost surpriza. Persoane, ca de pildă, N.D., prezentată la acest centru cu 105 kg, după numai cîteva luni de gimnastică la spaliere şi diverse alte aparate, a ajuns să cîntărească 64 kg. Cazul nu este izolat. M. I. a coborît de la 75 kg la 55 kg, I. C. de la 78 kg la 57 kg.

În aceeaşi măsură şi cu aceleaşi rezultate eficiente, gimnastica igienică şi de întreţinere acţionează însă asupra întăririi sănătăţii în general. Se realizează conectarea respiraţiei, se intensifică circulaţia, muşchiul cardiac este întărit, se obţine o echilibrare a pulsului şi a tensiunii arteriale. Prin exerciţii speciale se creează un bun echilibru endocrin, sînt tonifiaţi nervii, rezistenţa la efort creşte şi ea considerabil, este corectată ţinuta în ansamblul ei, mişcările devin mai armonioase, mersul mai elastic etc.

Deci, zeci şi zeci de avantaje — toate explicînd, desigur, supraslicitarea permanentă a sălii din calea Victoriei nr. 52.

Cînd şi din a cui iniţiativă a luat fiinţă acest centru de gimnastică igienică şi de întreţinere? Actul de naştere i-a fost semnat în 1966. Într-o sală, pe strada Nuferilor. Apoi, din 1968 şi-a strămutat sediul aici, pe calea Victoriei. Consiliul pentru educaţie fizică şi sport al sectorului I s-a preocupat permanent ca acest centru să se dezvolte pe măsura importanţei misiunii sale. Aşa au început dotările sălii cu fel de fel de aparate. Profesorii, (la început doar Sandra Constantinescu), cuceriţi de noutatea acestei activităţi şi stimulaţi de primele rezultate ale muncii lor, nu s-au mai mulţumit să aplice în practică doar cunoştinţele acumulate la Institut, ci au căutat să se perfecţioneze, studiind diverse lucrări, de specialitate, recomandate de medici, de către cadre didactice cu experienţă. Aşa au reuşit să amplifice gama metodelor de lucru spre realizarea scopului pe care şi l-a propus centrul. Urmarea? Rezultatele spectaculoase, dintre care unele le-am şi amintit în rîndurile de mai sus.

Consiliul pentru educaţie fizică şi sport al sectorului I are deci toate motivele să se mîndrească cu succesele centrului de gimnastică igienică şi de întreţinere, căruia i-a dat viaţă. A fost o experienţă reuşită care merită a fi extinsă şi în alte sectoare ale Bucureştiului şi chiar în întreaga ţară.

Gh. ŞTEFANESCU

P.S. Sala de gimnastică igienică şi de întreţinere de pe calea Victoriei funcţionează între orele 8 şi 21, fără întrerupere. Zilnic se perindă pe aici persoane împărţite în 11 grupe, care reunesc, fie copii de 7—8 ani, fie tineri şi tinere de 25, 30 de ani sau oameni maturi de 40, 50 şi chiar 70 de ani.

SAH

PUNCT FINAL ÎN CAMPIONATUL NAŢIONAL MASCULIN

Ieri dimineaţă, în sala Constructorul, au fost reluate partidele întrerupte în ultima rundă a finalei campionatului naţional masculin de şah. În două dintre ele (**Stanciu — Mititelu şi Ungureanu — Wolf**) remiza a fost consemnată joi seara, după rundă. **Ciocâltea** a jucat (de data aceasta) foarte precis finalul de turnuri şi pioni cu **Bondoc**, obţinînd victoria. **Mozeş** şi-a realizat şi el avantajul, aducîndu-i sătmăreanului **Follert a** 17-a(!) — şi ultima — înfrîngere în turneu.

La amiază a avut loc închiderea competiţiei şi festivitatea de premiere. Tovarăşul **Francisc Hartman**, secretarul general al F.R.Ş., directorul concursului, i-a înmînat lui **Carol Partos** cupa, medalia de aur şi diploma de campion de şah al României, felicitîndu-l călduros pentru marele succes repurtat şi urîndu-i să urce necontenit pe scara măiestriei în acest joc dificil şi pretenţios.

Medalia de argint i-a revenit maestrului internaţional **Theodor Ghiţescu**, iar aceea de bronz maestrului internaţional **Victor Ciocâltea**. Egali ca număr de puncte, primul a beneficiat de un „Sonneborn" superior.

În general, ordinea finală a campionatului reflectă — socotim fidel — scara valorilor actuale din şahul românesc. Într-un asemenea turneu foarte eterogen, locurile de frunte au revenit, cum era şi normal, jucătorilor constanţi, de regularitate, iar dintre ei, cel mai în formă s-a dovedit a fi, la această oră, **Carol Partos**, care — alături de **Ciocâltea** — încheia competiţia neînvins.

Revine, după o absenţă de un an în primul eşalon naţional, tînărul maestru **Mihai Ghinda**. Sînt absolut notabile locurile ocupate de maeştrii generaţiei mai vechi, **Neamţu, Mititelu, Nacht, Stanciu.** Promiţătoare evoluţia fostului campion de juniori, **Valentin Stoica.** Fără îndoială au aspirat la mai mult şi, desigur, pot mai mult, „olimpicii" noştri, **Ghizdavu şi Ungureanu.**

Excepţînd evoluţia cu totul slabă a lui **Iuliu Follert**, finala a fost echilibrată, fapt ce-l denotă procentajele realizate: cîştigătorul — 73 la sută, al 12-lea clasat — 50 la sută. Numai opt concurenţi n-au reuşit să obţină jumătate din punctajul posibil, unul, însă (Şubă), fiind foarte aproape de el. Semnificativ, în aceeaşi ordine de idei, este faptul că 10 participanţi (deci jumătate) au reuşit să se încadreze în norma de maestru cerută de acest turneu: 10 puncte.

Desigur, a 36-a finală a campionatului de şah presupune o analiză mult mai amplă, pe care o vom face într-unul din numerele viitoare.

Valeriu CHIOSE

CLASAMENTUL CELUI DE AL 36-LEA CAMPIONAT DE ŞAH AL ROMÂNIEI

1. CAROL PARTOS (Petrolul Ploieşti) 14 p.

2—3. **Theodor Ghiţescu, Victor Ciocâltea** (ambii Constructorul Bucureşti) 13½ p.

4. **Mihai Ghinda** (I.T.B.) 12 p.

5. **Şerban Neamţu** (Jiul Petroşani) 11½ p.,

6—9. **Dumitru Ghizdavu** (Universitatea Bucureşti), **Gheorghe Mititelu** (Portul Constanţa), **Edgar Nacht** (I.T.B.), **Emil Ungureanu** (Mureşul Tg. Mureş) 11 p.

10—11. **Valentin Stoica** (Politehnica Bucureşti), **Traian Stanciu** (Constructorul Bucureşti) 10½ p.,

12. **Volodea Vaisman** (Medicina Iaşi) 9½ p.,

13. **Mihai Şubă** (Universitatea Bucureşti) 9 p.,

14. **Sergiu Grünberg** (Universitatea Bucureşti) 8 p.,

15—16. **Ervin Mozeş** (Vagonul Arad), **Dan Wolf** (Locomotiva Bucureşti) 7½ p.,

17—18. **Gheorghe Rotariu** (Locomotiva Bucureşti), **Dan Bondoc** (I.T.B.) 6 p.,

19. **Nicolae Dăneţ** (Recolta Bucureşti) 5 p.,

20. **Iuliu Follert** (Someşul Satu Mare) 1½ p.

(La punctaj egal, ordinea a fost stabilită de punctajul Sonneborn al coeficienţilor).

SCRIMĂ

Viaţa în secţii

POLITEHNICA IAŞI NU SE REZUMĂ LA DAN IRIMICIUC...

Iaşul sportiv trăieşte, de vreo trei ani încoace, momente de mari satisfacţii. I le prilejuiesc scrimerii, sportivii de la Politehnica şi, în ultimă instanţă, sabrerul **Dan Irimiciuc.** Medaliat cu argint la Campionatele mondiale de tineret din 1969 (Genova), campion naţional de seniori doi ani consecutiv, în 1970 şi 1971, aflat pe podium anul acesta la un mare turneu continental („Cupa Santelli") şi împreună cu echipa României — în care a avut un aport substanţial — pe locul 4 la J.O. de la München, Irimiciuc, cel mai bun produs al scrimei ieşene şi, la ora actuală, primul sabrer român — confirmat de finalele „Cupei României" — este un sportiv preţuit şi respectat, acolo, în oraşul de pe Bahlui. Are toate motivele: este singurul sportiv ieşean care a făcut parte din lotul olimpic al ţării noastre.

Antrenorul **Nicolae Pufnei** (floretist şi sabrer, cu două decenii în urmă), l-a descoperit pe Irimiciuc acum 11 ani, cînd se înfiinţa secţia de scrimă a Politehnicii. Dan a fost unul dintre cei aproape 500 de copii care l-au... asaltat pe maestrul Pufnei cu întrebarea: **„Aş putea să ajung şi eu un muşchetar?"** Irimiciuc a perseverat, a fost un exemplu de dăruire şi de muncă pe lîngă faptul că posedă calităţi native şi după cum reiese din rîndurile de mai sus — şi-a văzut visul cu ochii...

★

Politehnica Iaşi nu numără prea mulţi scrimeri. Doar 25. În afara lui Irimiciuc mai activează acolo 14 trăgători de categoria I şi 10 de categoria a II-a, sabreri şi floretişti, dar sînt sportivi bine selectaţi, tineri în măsură să confirme aşteptările cît de curînd. În parte au şi făcut-o: **Dan Popescu** a ocupat locul 3 la finalele „Cupei României" şi a fost printre fruntaşi la Balcaniada de la Ankara, în timp ce un alt sabrer, **Vasile Şuta**, face parte din echipa lui „Poli", clasată anul acesta pe locul secund la naţionale, după Steaua pe care a şi întrecut-o cu 9—7 (prima înfrîngere a campionanei după 13 ani!) şi o talonează strîns în ultima vreme. Tot la Politehnica Iaşi activează doi floretişti cu remarcabile calităţi — este vorba de **Nicolae Vlad** şi **Vasile Aniculesei** — trăgători de bază în echipa pe care au purtat-o, în divizia a doua, din victorie în victorie, astfel că aceasta a promovat acum în prima divizie a ţării. **Cu alte cuvinte, anul viitor, clubul Politehnica Iaşi va avea — prin scrimă — două formaţii în primul eşalon sportiv al ţării. Să recunoaştem că munca antrenorului Nicolae Pufnei prezintă o lăudabilă încărcătură de eficienţă.**

La Politehnica Iaşi există şi o echipă de spadă. Locul 4 în divizia B. O promisiune pentru... 1974. Este totuşi foarte mult, dacă ţinem seama că principalul club sportiv ieşean nu dispune, la scrimă, decît de UN SINGUR ANTRENOR. Abia acum a apărut un tînăr, în persoana lui **Vasile Iftimie**, fost elev al maestrului Pufnei, care a acceptat să se dedice profesiei de antrenor. În vară, el va absolvi Facultatea de educaţie fizică şi este hotărît să lucreze alături de fostul său profesor.

★

Toate ar fi bune la „Poli" Iaşi, dacă — după rezultatele amintite — ar exista ceva mai multă înţelegere faţă de condiţiile de antrenament ale trăgătorilor. Actualmente, la acest capitol, este de semnalat o improvizaţie, asupra căreia mai insistăm fiindcă nu face cinste mişcării sportive ieşene. Sugerăm, în schimb, conducerii clubului (preşedinte, **prof. dr. ing. Mihai Gafiţeanu**, prorector al Institutului politehnic şi — după cîte ne-am dat seama — un mare susţinător şi admirator al sportivilor autentici, adică cu bune performanţe în competiţii şi cu merite la învăţătură) **să găsească o soluţie mai adecvată problemei pregătirii, poate cedînd secţiei sala care s-a eliberat prin trecerea unei secţiuni a facultăţii de chimie în localul nou al institutului de specialitate.** Am opina pentru o asemenea rezolvare, ţinînd seama că sala în cauză se află chiar în „inima" Politehnicii şi sportivii nu ar mai pierde un timp foarte preţios cu deplasarea la alte baze, iar clubul n-ar mai suporta marele handicap de a fi chiriaş...

În fine, nădăjduim că scrima ieşeană — prin intermediul Politehnicii, care beneficiază la această secţie de un preşedinte inimos şi competent ca tov. **Vasile Manolache** — va găsi căi pentru a ieşi din impas, de a se număra totodată printre centrele de elită ale ţării. A nu se uita: maestrul N. Pufnei s-a angajat ca în viitorii ani să mai aducă în prim plan o echipă de sabie alcătuită din **Ad. Neagu, M. Michere, R. Grossu** (copia fidelă a lui Irimiciuc), **S. Tucaliuc** şi **I. Bituca.** Deocamdată cei cinci muşchetari sînt finalişti la juniori mari.

BASCHET

Mîine, la Timişoara UNIVERSITATEA — STEAUA, UN DERBY TRADIŢIONAL

Derby-ul săptămînii va fi găzduit, mîine dimineaţă, de eleganta sală Olimpia din Timişoara. Protagoniste vor fi echipele masculine Universitatea şi Steaua, aflate, ca şi în anii trecuţi, pe poziţii fruntaşe în divizia A şi candidate la locurile medaliate ale campionatului naţional. Timişorenii, cu Ionescu, Cîmpeanu, Czmor şi Măhăilă în mare formă (au dovedit-o, pînă acum, etapă de etapă) vor încerca să străpungă reduta steliştilor prin jocul complet în atac cu care ne-au obişnuit în ultima vreme. Formaţia Steaua, înapoiată de la Anvers cu o înfrîngere (76—80) care valorează, în cupele europene, cît o victorie, este hotărîtă să privească partida cu Universitatea drept o repetiţie cu public a întrecerii ce o va susţine, joi, cu Racing Ford Anvers şi, de aceea, va folosi toate mijloacele tehnice şi tactice pentru a-şi însuşi victoria la cel puţin cinci puncte diferenţă. În perspectivă, deci, o întîlnire echilibrată şi, în orice caz, atractivă pentru publicul timişorean atît de îndrăgostit de baschet. Celelalte meciuri ale etapei a IX-a a diviziei masculine se dispută între echipe aflate în partea de mijloc sau de jos a clasamentului: Rapid — I.E.F.S., Politehnica Bucureşti — Politehnica Cluj, Voinţa — Farul şi ICHF — Academia Militară.

La fete, baschetbalistele de la Rapid continuă suita meciurilor dificile, avînd, de astă-dată, drept adversare pe jucătoarele de la Universitatea Timişoara, aflate în plină ascensiune. Celelalte partide: Constructorul — Politehnica, Voinţa Bucureşti — Universitatea Cluj, Voinţa Tg. Mureş — IEFS, Crişul — Sănătatea Satu Mare.

★

După etapa a IV-a, intermediară, clasamentul campionatului naţional feminin se prezintă astfel:

1. Rapid	4	3	1	257—234 7
2. Polit. Buc.	4	3	1	302—223 7
3. I.E.F.S.	3	3	0	239—110 6
4. Voinţa Buc.	4	2	2	311—276 6
5. Univ. Timişoara	4	2	2	259—256 6
6. „U" Cluj	4	2	2	241—254 6
7. Constructorul	4	1	3	195—256 5
8. Sănătatea	4	1	3	212—282 5
9. Voinţa Tg. Mureş	4	1	3	243—345 5
10. Crişul	3	1	2	171—194 4

HANDBAL

CU ANTRENORUL EUGEN TROFIN DESPRE REPREZENTATIVA UNIVERSITARĂ A ROMÂNIEI

Aflată în pregătire pentru Campionatele mondiale universitare (programate în Suedia, între 27 decembrie şi 6 ianuarie), reprezentativa studenţească a României a participat, în urmă cu puţin timp, la un turneu internaţional în Uniunea Sovietică. La întoarcerea echipei în ţară, am solicitat antrenorului **Eugen Trofin** un scurt interviu.

— În ce stadiu de pregătire se află formaţia studenţească şi cum a evoluat ea în turneul de la Tbilisi?

— După cum ştiţi, turul de sală din cadrul campionatului naţional s-a încheiat pe 19 noiembrie, iar turneul a început 6 zile mai tîrziu, deci n-am avut practic timpul necesar pentru omogenizarea echipei (alcătuită din jucători de la 5 formaţii divizionare) şi, în plus, oboseala partidelor de campionat şi-a spus şi ea cuvîntul. Băieţii au avut o evoluţie inconstantă, lucru care a dus, în final, la clasarea pe locurile 3—4. În fond, însă, participarea noastră la acest turneu a avut ca principal scop rodarea lotului în vederea C.M. universitar. Prin această prismă, competiţia ne-a fost utilă, ea scoţînd în evidenţă părţile slabe din jocul formaţiei.

— Şi care sînt aceste părţi?

— În primul rînd lipsa de angajare, bărbăţia în joc, într-un cuvînt dîrzenia — atît de necesară în handbalul modern. Aceasta este principala problemă care trebuie să-i preocupe pe jucătorii noştri întrucît, la excelentele calităţi fizice cu care sînt înzestraţi şi la nivelul tehnico-tactic atins, puterea de angajare este hotărîtoare. Handbaliştii de la care aşteptam mult mai mult au avut evoluţii palide. Mă refer la **Cosma** — în evident regres după Olimpiadă, **Dan Marin** — fără verva şi forţa de şut care-l caracterizau, **Tudosie** — lipsit de incisivitatea cu care ne obişnuise.

— Ce impresie v-au lăsat celelalte formaţii participante la turneu?

— Trebuie să subliniez, de la bun început, că R. D. Germană a aliniat echipa naţională, la fel ca şi Cehoslovacia, aşa încît socotesc mai interesant să ne oprim asupra selecţionatei U.R.S.S. care era, de fapt, echipa studenţească, ce se pregăteşte, ca şi noi, pentru C.M. universitar. După părerea mea această echipă va avea un cuvînt greu de spus la „mondialele" universitare, fiind în momentul de faţă mult mai puternică decît echipa naţională a Uniunii Sovietice! Cîştigătoare a turneului, formaţia sovietică dispune de un lot omogen, cu o talie impresionantă şi o putere de luptă extrem de mare. În întîlnirea cu echipa României, după o primă repriză egală (10-10), handbaliştii sovietici au ştiut să profite de slăbiciunile noastre şi s-au detaşat în învingători la un scor concludent (25—15).

Iată, deci, că la C.M. universitar din Suedia vom avea adversari foarte puternici. Mă mai gîndesc, totodată, la echipele Cehoslovaciei şi Iugoslaviei. Zilele care au mai rămas pînă la startul acestei competiţii (aşteptată cu un interes sporit şi datorită faptului că se dispută cu un an înaintea campionatelor lumii), trebuie să aducă în sînul lotului nostru spirit de răspundere, de muncă şi pasiune, căci vrem — ca întotdeauna — să reprezentăm cu cinste tradiţiile handbalului românesc.

Rubrică redactată de
Horia ALEXANDRESCU

Clasamentele diviziei A

Iată clasamentele diviziei A la zi, comunicate de federaţia de specialitate:

FEMININ

1. Univ. Timiş.	9	8	1	0	107—80	17
2. IEFS. Buc.	9	7	1	1	114—71	15
3. Univ. Buc.	9	5	2	2	103—87	12
4. Rapid Buc.	9	4	1	4	84—81	9
5. Constr. Timiş.	9	4	1	4	79—79	9
6. Textila Buhuşi	9	3	2	4	77—83	8
7. Rulmentul Braşov	9	3	0	6	90—99	6
8. Voinţa Odorhei	9	3	0	6	85—95	6
9. Progresul Buc.	9	3	0	6	65—97	6
10. Mureşul Tg. Mureş	9	1	0	8	53—85	2

MASCULIN

1. Steaua Buc.	12	10	1	1	200—143	21
2. Univ. Buc.	12	9	3	0	178—145	21
3. Minaur Baia Mare	12	7	1	4	170—142	15
4. Dinamo Buc.	12	6	2	4	161—145	14
5. Univ. Cluj	12	5	2	5	179—176	12
6. Independenţa Sibiu	12	5	1	6	175—182	11
7. Polit. Timiş.	12	5	0	7	166—160	10
8. Trotuşul Gh. Dej	12	3	1	8	131—162	7
9. Dinamo Braşov	12	1	3	8	152—185	5
10. Voinţa Buc.	12	2	0	10	133—225	4

POPICE

Banii trebuie folosiţi cu maximum de randament!

GRABA POATE STRICA TREABA...

Se ştie că ziarul nostru duce, de mai mulţi ani, o susţinută campanie împotriva viciilor unor piste de popice, care denaturează rezultatele. Ancheta noastră asupra arenelor care aduc avantaje evidente gazdelor a continuat şi în cursul actualului campionat, dînd în vileag particularităţi de natură să falsifice scorurile. Sălile respective se cunosc. Ceea ce ni se pare mai reprobabil, este faptul că o serie de comisii judeţene de specialitate au omologat astfel de piste, făcîndu-se părtaşe cu cei care umblă după victorii cu orice preţ.

În raidul nostru la arenele în cauză am scos la iveală principalele modificări aduse pistelor, scopul lor fiind de a îngreuna misiunea oaspeţilor şi, în acelaşi timp, a facilita victoria gazdelor. Le repetăm în speranţa că autorii lor vor renunţa la astfel de avantaje înşelătoare şi dăunătoare, căci, atunci cînd la rîndul lor, joacă în deplasare, ei au o comportare slabă, deoarece s-au deprins cu mişcări greşite, datorate particularităţilor arenelor proprii. Iată „secretele" succeselor ieftine: formarea unor canale prin ciocănire, sau cu lampa cu benzină; micşorarea rozetelor, în aşa fel încît popicele cad aproape singure; distanţele între popice sînt neuniforme, creîndu-se canale îngustate şi ştiute numai de localnici; în sfîrşit, se deregleză scîndura de lansare.

Analizînd recent această stare de lucruri, biroul federal a luat hotărîrea ca pistele sălilor Constructorul Bucureşti, Victoria Bod, Cetatea Giurgiu, Petrolul Băicoi şi Spartac Satu Mare să fie turnate din nou în pauza dintre tur şi retur; arenele Voinţa Bucureşti, Rapid Bucureşti şi Metrom Braşov intră sub acelaşi regim după încheierea campionatului.

Cercetînd regulamentul competiţiei divizionare şi posibilităţile ca această măsură să fie transpusă în viaţă cu maximum de eficienţă, se constată că hotărîrea forului de resort este pripită. Să argumentăm.

În primul rînd, ne aflăm la sfîrşit de an şi, din investigaţiile întreprinse, am constatat că asociaţiile şi cluburile vizate au cheltuit aproape toate fondurile pe 1972 şi nu mai au banii necesari pentru reamenajările impuse. Apoi timpul pentru procurarea materialelor este scurt, iar tehnicienii capabili să toarne piste de bună calitate sînt atît de puţini, încît nu pot acoperi în răstimpul dintre tur şi retur toate lucrările. În acest caz, se va apela la oameni mai mult sau mai puţin autorizaţi şi, în consecinţă, banii investiţi nu vor fi folosiţi cu maximum de randament. Şi încă ceva foarte important: în regulamentul campionatului se stipulează clauza ca la egalitate de puncte echipa care se va califica în turneul final va fi decisă de popicele doborîte în meciurile susţinute în deplasare. *Această prevedere a fost introdusă în regulament tocmai pentru a anula avantajul creat de arenele proprii. Cum s-a consumat aproape jumătate din campionat, iar o serie de echipe au realizat pe pistele deformate scoruri extrem de mari,* ce se va întîmpla cu celelalte formaţii angrenate în cursa pentru titlu, care vor evolua pe arene renovate, unde se vor obţine rezultate cu 200 sau 300 de „bete" mai puţin? *Firească că echipele care urmează să joace în retur pe pistele refăcute au toate motivele să fie nemulţumite, pentru că ele* n-au beneficiat de aceleaşi condiţii de joc.

Reafirmînd dezacordul faţă de mijloacele folosite de unele echipe pentru a se menţine în divizie, credem totuşi că turnînd pistele sub presiunea grabei nu se poate rezolva sută la sută problema. Aşadar, în actualul context, ţinînd seama de posibilităţile materiale, tehnice şi de clauzele regulamentare în vigoare, găsim mai util ca întrecerile campionatului să continue în condiţiile în care au început. Dar la ediţia următoare să nu se mai admită nici un fel de concesie!

Traian IOANIŢESCU

RUGBY

PENULTIMUL ASALT... AL TURULUI

14 echipe de rugby — din primul eşalon al ţării — se vor întrece mîine pe 7 terenuri din ţară (Bucureşti, Timişoara, Suceava, Bîrlad şi Petroşani) în penultima etapă a campionatului divizionar. Este o etapă în care componenţii fiecărei formaţii îşi pun mari speranţe. Cei de la **Steaua**, de pildă, doresc neapărat o victorie pentru a termina demn — aşa cum merită — turul ediţiei 1972/73. Celelalte trei „urmăritoare" aflate la egalitate de puncte între ele — 25 — şi anume: **Universitatea Timişoara, Ştiinţa Petroşani şi Dinamo**, vor să... petreacă iarna, evident, cît mai aproape de lider şi dacă se poate chiar pe locul II.

A douăsprezecea etapă — cea de mîine — programează în Capitală trei întîlniri. Şi dacă misiunea metalurgiştilor de la **Vulcan** apare mai uşoară în faţa **Preciziei** din Săcele, celelalte două gazde bucureştene, deşi favorite, au misiuni grele. **Steaua** va primi replica „XV"-ului de la Sibiu — **C.S.M.** — cu o frumoasă evoluţie în acest campionat (locul 5 în clasament), iar **Dinamo** al echipei de pe litoral: **Farul.** În ţară, meciul de la Timişoara aparе cu rezultat cert. **Universitatea** nu poate pierde în faţa **Gloriei.** Grea misiunea succesorilor de la C.S.M. (dat fiind forma pe care o deţin) în faţa **Sportului studenţesc**, chiar dacă joacă acasă. Mai experimentată, formaţia studenţească poate cîştiga. Din acelaşi motiv, beneficiind şi de avantajul terenului propriu, **Ştiinţa Petroşani** este favorită în întîlnirea cu „renovata" **Grivita Roşie.** Deschis oricărui rezultat, derby-ul moldovean: **Rulmentul Bîrlad — Politehnica Iaşi.** Victorie ieşeană? Poate, dar cu greu. Vor arbitra: **D. Pelegrini** (Dinamo — Farul); **T. Viting** (Steaua — C.S.M. Sibiu); **Al. Lemneanu** (Vulcan — Precizia); **G. Eftimescu** (Rulmentul — Politehnica); **Fl. Tudorache** (Universitatea — Gloria); **D. Grigorescu** (C.S.M. Suceava — Sp. studenţesc); **P. Ionescu** (Ştiinţa — Grivita Roşie).

Modeste FERRARINI

SE REIA CAMPIONATUL DIVIZIEI A

Azi şi mîine se reiau întrecerile campionatului de popice divizia A, atît la femei cît şi la bărbaţi. Această etapă, a VIII-a, penultima a turului, programează cîteva jocuri importante, atît pentru capii de serii, cît şi pentru formaţiile aflate, deocamdată, la periferia clasamentelor.

Cele mai interesante meciuri au loc la bărbaţi, în seria Nord, unde revelaţia campionatului, echipa minerilor din **Petrila,** va primi replica fruntaşei seriei, **Voinţa Cluj.** În seria Sud un derby al codaşelor: **Flacăra Cîmpina — Laromet Bucureşti.** Dintre partidele feminine cele mai interesante sînt: **Cetatea Giurgiu — Voinţa Constanţa, Frigul Bucureşti — Petrolul Băicoi** (seria Sud) şi **Voinţa Oradea — Voinţa Timişoara.**

Iată echipele aflate în fruntea clasamentelor seriilor: FEMININ, seria Sud: **Gloria Bucureşti**; seria Nord: **Voinţa Cluj**; MASCULIN, seria Sud: **Constructorul Galaţi**; seria Nord: **Voinţa Cluj.**

LA SEMICERC...

● Campionatul feminin de handbal, divizia A, programează turul II în zilele de 25, 26 şi 27 decembrie în Sala sporturilor din Cluj, urmînd ca turul III să se dispute la Piteşti, în luna ianuarie a anului 1973.

● Comisia centrală de disciplină a hotărît acordarea următoarelor sancţiuni: jucătorii **Dieter Roth** (Independenţa Sibiu) şi **Ştefan Birtalan** (Steaua) — suspendare pe 3 etape; **Ion Popescu** (Steaua) şi **Horst Petri** (Independenţa Sibiu) — suspendare pe o etapă; **Ghiţă Licu** (Dinamo) — suspendare pe 3 etape; **Mircea Ştef** (Universitatea Bucureşti), **Samungi Valentin** (Dinamo Bucureşti) şi **Constantin Tudosie** (Universitatea Cluj) — suspendare pe 2 etape; **Rolf Schnepp** (Independenţa Sibiu), **Cornel Penu, Dan Marin, Dumitru Dinea** şi **Gheorghe Coman** (toţi de la Dinamo Bucureşti) — avertisment; **Günter Speck** (Independenţa Sibiu) — suspendare pe o etapă. De asemenea, se anulează suspendarea jucătorului **Teodor Bebu** din echipa Rapid Bucureşti.

Antrenorul **Cornel Oprişan** (Voinţa Bucureşti) — sancţionat cu avertisment.

● Prima etapă a returului diviziei B este programată pentru 8 aprilie 1973.

ANUNŢ

Şcoala sportivă „Energia" Bucureşti comunică pe această cale mutarea sediului în str. Barbu Văcărescu nr. 1, sector 2 (Clubul sportiv Dinamo)

O lume în 440 de pagini, pe care o veţi descoperi citind:

ALMANAHUL „SCÎNTEIA" 1973

O surpriză sportivă de Anul Nou pentru cititorii Almanahului

FINALA campionatului mondial de fotbal din 1998 SE JOACĂ AICI!

IMPERATIVUL ETAPEI

REABILITAREA UNUI CONCEPT VALORIC ȘI A UNEI ATITUDINI

Dacă stăm și ne gîndim bine, dincolo de ceea ce — conform socotelilor proprii — fiecare din cele 16 echipe ale primului nostru eșalon fotbalistic își propune pentru etapa de mîine, ar mai trebui ca ele, „in corpore", să-și facă un oarecare „proces de conștiință" și să intre pe teren animate de o dorință comună... Nu-i greu de ghicit că ceea ce le sugerăm (și apreciem că poate figura azi sub genericul de „imperativ al etapei") este **strădania de a juca de o manieră care să șteargă impresia proastă pe care divizionarele A, în general, au lăsat-o după confruntarea lor, din „șaisprezecimile" Cupei României, cu echipe de categorii inferioare,** de campionat municipal, de Divizia C, de Divizia B.

Desigur, nu sîntem atît de rigizi încît să pretindem să singurul lucru admisibil după „16"-imile Cupei ar fi fost calificarea integrală a divizionarelor A. Un oarecare procent de surprize este oricînd admis, dacă nu pentru alte considerente, măcar pentru... farmecul competiției. Dar **ceea ce s-a petrecut duminică întrece o firească toleranță : cinci divizionare A au fost eliminate iar alte cinci s-au calificat grație unei prevederi regulamentare favorizante.** Prin urmare, 10 din cele 16 echipe ale primului eșalon valoric nu s-au putut impune **prin joc** în fața unor echipe de Diviziile B și C, n-au putut să le învingă pe acestea, în meci oficial și după prelungiri.

În atari condiții, înregistratorul obiectiv al acestei **subperformanțe de masă a divizionarelor A** (62% din ele n-au putut învinge — nici măcar la un gol diferență ! — echipe inferioare iar 31% au fost ele cele care au părăsit terenul învinse) așteaptă ca mîine, în jocurile de campionat, **formațiile „șifonate" duminica trecută să urmărească reabilitarea** (a lor, dar și a eșalonului valoric pe care-l reprezintă) **prin prestații de nivel bun, prin spectacole fotbalistice de calitate.** Divizionarele A sînt, mîine, obligate să infirme părerile enunțate după etapa de Cupă, privitoare la o nivelare de sus în jos a valorilor fotbalului nostru, și să ne convingă că — sub raport tehnic — potențialul lor real este superior celui etalat duminica trecută, că **insuccesul lor din Cupă nu ține de elemente de fond** ci doar de factori secundari sau pasageri ca : insuficienta concentrare, tratarea cu ușurință a adversarului, proasta stare a terenului etc.

Fie ca etapa de mîine să pledeze în acest sens pentru cauza Diviziei A !

Dar, dincolo de acest imperativ tehnic, un al doilea, de natură educativ-sportivă, stă în fața penultimei etape a turului.

După cum s-a constatat, teama de cartoanele galbene a avut, în etapele precedente, un oarecare efect pozitiv în ceea ce privește latura disciplinară a desfășurării meciurilor. În cursul acestei săptămîni, F.R.F. (sesizată de unele imperfecțiuni ale măsurii ; nu mai revenim asupra detaliilor) a decis ca pentru finalul actualului sezon să se renunțe la aplicarea suspendării automate, după două cartoane galbene, urmînd ca sistemul să se aplice din retur. Ei bine, sperăm că jucătorii **nu vor interpreta acest lucru ca o măsură de slăbiciune, ca o atitudine de toleranță.** Așteptăm, deci, ca mîine, în cele opt partide (a căror importanță pentru clasament este evidentă, în condițiile finalului de stagiune cînd se conturează poziția de pe care fiecare echipă va aborda returul) să se joace corect, sportiv, **din înțelegerea unei necesități de fond, din convingere** și nu de teama represiunilor.

UNIVERSITATEA CRAIOVA — U.T.A.

● **ULTIMELE REZULTATE :** ediția 1969—1970 : 4—1, 1—2 ; 1970 — 1971 : 1—0, 2—0 ; 1971—1972 : 2—0, 0—3.

● **PREGĂTIRI, FORMAȚII PROBABILE. Afectați după acel dureros 0—4, în Cupă, craiovenii vizează acum... reconcilierea cu publicul. Într-o convorbire telefonică purtată, ieri, cu dr. V. Frînculescu, acesta ne-a spus că depune toate eforturile pentru a-l reda echipei pe Marcu, absent de la meciul cu metalurgiștii bucureșteni. Așa încît, iată formația probabilă a studenților craioveni : Manta — Niculescu, Deselnicu, Sameș, Velea — Strîmbeanu, Ivan — Țarălungă, Bălan, Bălu, Marcu.**

U.T.A. și-a încheiat pregătirile ieri dimineață, printr-un antrenament de intensitate medie care a durat circa 60 de minute. Popovici acuză o ușoară durere la genunchiul drept, dar, după cum ne încredința, telefonic, tov. Florea, președintele asociației, el va îmbrăca, în cele din urmă, tricoul cu nr. 4. Formația probabilă : **Vidac — Birău, Pîrvu, Pojoni, Popovici — Domide, Petescu, Broșovschi — Axente, Kun, Sima.**

● **ARBITRU :** C. PETREA (București).

● **URZELI ÎN AMBELE TABERE ?**

În ultimele trei ediții de campionat, oltenii au „executat" de fiecare dată, acasă, pe arădeni care, atunci, veneau la Craiova aureolați de multiple succese. Dar tocmai acum, cînd U.T.A. nu mai e... U.T.A., Deselnicu, Strîmbeanu, Ivan et comp. își fac griji mai mult ca oricînd, resimțind, din plin lipsa lui Oblemenco, „gheata de aur" a fotbalului craiovean. A găsit, între timp, Cernăianu „schema" care să ducă, mai ușor, atacul lui spre plasa porții lui Vidac ? Nu știm, să vedem, poate că, săptămîna aceasta, la Arad s-a urzit ceva similar, vizînd, însă, „vigilența" lui Manta... **(G. NICOLAESCU).**

Mîine, în penultima rundă a turului diviziei A

FRUNTAȘELE ÎN FAȚA UNOR TESTE DIFICILE

S.C. BACĂU — DINAMO

● **ULTIMELE REZULTATE :** 1969—70, 3—3 și 1—3 ; 1970—71, 1—1 și 1—2 ; 1971—72, 3—1 și 0—6.

● **PREGĂTIRI, FORMAȚII PROBABILE.** Antrenamente intense în ambele tabere. În fiecare zi, Dinamoviștii vor face un antrenament și astăzi, după care, la prînz, vor pleca cu trenul la Bacău. Optimism în ambele tabere. Indisponibilități numai în lotul bucureștenilor : Deleanu nu-i refăcut complet după accidentarea din partida cu „U" Cluj. Cei doi Răduleşti au anunțat următorul „11": **Ghiță — Mioc, Velicu, Catargiu, Margasoiu — Hrițcu, Vătafu — Pană, Dembrovschi, Rugiubei, Florea.** Liderul, care miercuri a susținut un amical la Slobozia, cu Azotul (scor 8—0 pentru dinamoviști), va începe partida, după toate probabilitățile, cu următoarea formație : **Cavai — Cheran, G. Sandu, Dobrău, Petre Nicolae — Dinu, Radu Nunweiller — Lucescu, Dumitrache, Moldovan, Doru Popescu.**

● **ARBITRU :** EM. VLAICULESCU (Ploiești)

● **DERBYUL ETAPEI PROMITE...** Pentru că liderul, cu piesele sale valoroase, nu se gîndește decît la titlul de toamnă, iar gazdele, orgolioase și năvalnice pe terenul lor, nu uită că zestrea din tur e un mare punct de plecare pentru iluziile primăverii. Derbyul — televizat — va fi, în primul rînd, duelul liniilor de mijloc cîștigat în campionatul trecut, pe Bistrița, de Hrițcu și Vătafu. Rezultatul ? Dacă e derby, înseamnă că toate cele trei variante sînt posibile !... **(Mircea M. IONESCU)**

DINU — Dragă Ghiță, dacă prinde și țărușul ăsta cred că putem fi liniștiți, cel puțin pînă la.. primăvară !

A.S.A. — JIUL

● **ULTIMELE REZULTATE :** 1969—70 : 0—3, 0—3 ; 1970—71 : A.S.A. în Divizia B ; 1971—72 : 2—0, 0—0.

● **PREGĂTIRI, FORMAȚII PROBABILE.** Reintoarsă de la Galați (unde a fost eliminată din „Cupă" de Constructorul din „C"), Jiul a efectuat antrenamente zilnice. Se speră că duminică va putea alinia formația devenită „tip" în ultimele etape din campionat : **I. Gabriel — Georgescu, Tonca, Stocker, Onuțan — Al Naghi, Libardi — Făgaș (Urmeș), Mulțescu, Roznai, Szabados.** Similitudine la **A.S.A.** Și echipa din Tg. Mureș a fost eliminată, duminică, din Cupa României, și tot de către o echipă de „C", **Știința Petroșani** (coincidența face ca acum ea să se întîlnească tot cu o echipă din Valea Jiului !). Fără să dispere, însă, militarii au luat-o de la capăt cu antrenamentele, joi ei susținînd un joc „în familie", cu echipa de tineret-rezerve (scor 1—0). Mîine va reintra și **Bölöni**, a cărui suspendare (pentru patru meciuri) a fost redusă cu o etapă. Formația probabilă : **Nagel — Szöllösi, Unchiaș, Ispir, Czako — Orza, Bölöni — Fazekaș, Naghi, Mureșan, Hajnal.**

● **ARBITRU :** GH. LIMONA (București).

● **UN MECI DE PE POZIȚII INVERSATE !** Jiul își întoarce privirile spre campionat, unde ocupă un loc de invidiat, la numai un punct de lider. A.S.A. privește cu teamă în urmă, și o face cu atît mai mult cu cît știe că locul său (conform excelentei comportări din cursul sezonului trecut, în care ocupa aproximativ poziția din acest an a Jiului) este mult mai sus. **(Dumitru GRAUR).**

HAJNAL — Cineva, tot din Petroșani, trebuie să plătească... oalele sparte !!!

Desene de S. NOVAC

STEAUA — PETROLUL

● **ULTIMELE REZULTATE :** 1969—70 : 1—0, 0—0 ; 1970—71 : 0—0, 1—1; 1971—72 : 3—0, 2—0.

● **PREGĂTIRI, FORMAȚII PROBABILE.** Ambele echipe s-au pregătit cu sîrg pentru confruntarea de mîine : antrenamentele zilnice cu intensitate ridicată, punctate de un meci-școală la mijlocul săptămînii. Steaua pornește de la ideea că duelul dintre înaintarea sa și apărarea oaspeților va hotărî soarta partidei. De aceea recuperarea grabnică a lui Iordănescu (după patru etape de ședere pe tușă, din pricina unei smulgeri de ligamente la meciul cu „U" Craiova) a constituit una din principalele preocupări din această săptămînă. Verdictul, însă, se va da în ziua partidei și pentru orice eventualitate a fost pregătit următorul evartet ofensiv : Pantea, Năstase, Tătaru, Aelenei.

Pregătirile Petrolului au fost însă de rău augur, întrucît s-au accidentat la antrenamente Tudorie și N. Ionescu, piese de bază în „betonul" lui Ilie Oană. Titularizarea lor stă încă sub semnul întrebării. În funcție de acest lucru, echipa va avea următoarea alcătuire : M. Ionescu — N. Ionescu (Tudor, Toader), Tudorie (Mierluț), Ciupitu, Gruber — Cozarek, Crîngașu, Angelescu — Dincuță, I. Constantin, Oprișan.

● **ARBITRU :** AUREL BENTU (București)

● **ATACUL SAU APĂRAREA ?** Meciul acesta se dispută în condiții deosebit de interesante : echipele de pe locurile 2 și 3 ale clasamentului (la egalitate de puncte) se pregătesc să se înfrunte acum, în finalul turului fiecare uzînd de cu totul alte arme. Într-adevăr, cu cele 23 de goluri înscrise, **Steaua este exponenta stilului ofensiv ; bucureștenii au atacul cel mai productiv al Diviziei A. Petrolul a realizat același punctaj general (16 puncte), mizînd pe apărare ; a primit numai 8 goluri, doar cu unul mai mult decît recordmana impenetrabilității, Steagul roșu. Așadar, pe căi total opuse, cele două echipe au ajuns la ora actuală, în același punct. În favoarea căreia dintre ele se va produce „ruptura" ? Care va fi linia de conduită care va prevala ? Iată de ce acest derby Steaua — Petrolul se ridică mai presus de simplul duel dintre două echipe, conturîndu-se ca un duel de principiu, între două idei fotbalistice. (Radu URZICEANU).**

SĂTMĂREANU — Cum de-mi ieși tocmai acum în cale ?

SPORTUL STUDENȚESC — C.F.R. CLUJ

● **ULTIMELE REZULTATE : Nu s-au mai întîlnit, întrucît Sportul studențesc a evoluat în Divizia B.**

● **PREGĂTIRI, FORMAȚII PROBABILE :** Vicepreședintele clubului Sportul studențesc, **Gh. Banciu,** ne-a spus : **„Nu mai merge cu jumătăți de măsură. Trebuie să avem o bază reală de abordare a returului, și aceasta înseamnă să nu pierdem contactul cu plutonul. Iată de ce nu ne interesează ce a făcut C.F.R. Cluj în ultimul meci la București..."** Se preconizează aceeași formație care a evoluat cu succes în Cupa României la Oradea, în compania lui F.C. Bihor.

După „săptămîna moldoveană", încheiată de feroviarii clujeni cu două meciuri nule — la Piatra Neamț, cu Ceahlăul și la Bacău, în restanța cu Sport club — care le-a adus un punct prețios în clasament și calificarea în sferturile de finală ale Cupei, jucătorii de la C.F.R. au efectuat pregătirile obișnuite în această săptămînă. Antrenorul formației, **Laurențiu Munteanu,** ne-a relatat că elevii săi vor încerca să efectueze și astăzi un antrenament la București, dacă vremea le-o va permite. Nu se anunță vreo schimbare în formație, față de ultimele partide.

● **ARBITRU :** N. CURSARU (Ploiești).

● **PE „REPUBLICII" VA PLUTI UMBRA RAPIDULUI...** Chiar dacă studenții bucureșteni își propun, de la cabine, să uite faptul că adversarii lor de mîine, au cîștigat, la ultima evoluție în Capitală, surprinzător, în fața Rapidului, este în afară de orice dubiu că oaspeții vor beneficia din start de un ascendent moral. Sportul studențesc, însă, are și el în prezent un atu : „transplantul" foștilor ieșeni, Cuperman și Moldoveanu, împreună cu randamentul bun al noilor fundași, proveniți din atacanți, Kraus și Manea. Iată de ce opinăm pentru un meci, într-adevăr, echilibrat și deschis oricărui rezultat. **(Paul SLĂVESCU).**

F. C. ARGEȘ — RAPID

● **ULTIMELE REZULTATE :** 1969—1970 : 1—3 și 0—1 ; 1970—1971 : 1—1 și 2—0 ; 1971—1972 : 2—1 și 2—0.

● **PREGĂTIRI, FORMAȚII PROBABILE.** Așadar, campioana țării și deținătoarea Cupei se întîlnesc, la Pitești, într-un meci cu tradiție. Este cea de a 21-a partidă de campionat între cele două combatante. Pînă acum, piteștenii au cîștigat de 7 ori, dar au pierdut 10 meciuri, 3 încheindu-se la egalitate. Și golaverajul este favorabil Rapidului : 26—23. Deci, astfel privind lucrurile, avantaj de partea bucureștenilor. Dar în ultimele două campionate, echipa din Giulești nu a cîștigat niciodată în fața piteștenilor. De data asta, deci, avantaj pentru gazde.

Numai că, în meciul de mîine, F.C. Argeș întîmpină greutăți în alcătuirea echipei. Pigulea, Olteanu, Prepurgel, Jercan, Roșu au stat pe banca... accidentaților în timpul jocului-școală de joi, cu Progresul București. Mai mult, Vlad a ieșit și el de pe teren în urma unei ciocniri cu Viorel Popescu. Doar Stan a jucat o repriză. Echipa ar putea fi : Ariciu (Stan) — Ciolan, Barbu, Vlad, Ivan — Mustățea, Marian Popescu — Troi, Cassai, Dobrin, Radu.

Rapid în schimb, n-are probleme de acest soi. Doar M. Stelian va absenta. **„Vom folosi formația care a jucat duminică în Cupa României la Sinaia",** ne-a declarat tov. Jean Dobrescu, vicepreședinte al secției de fotbal.

● **ARBITRU :** GR. BÎRSAN (Galați).

● **APĂRAREA RAPIDULUI VA DECIDE REZULTATUL !** Într-adevăr, giuleștenii au dovedit că dispun de una dintre cele mai bune apărări din divizie, „triunghiul" Răducanu — Boc — Grigoraș fiind greu de depășit.

Vor reuși Dobrin et comp. să infirme spusele noastre ? **(Mircea TUDORAN)**

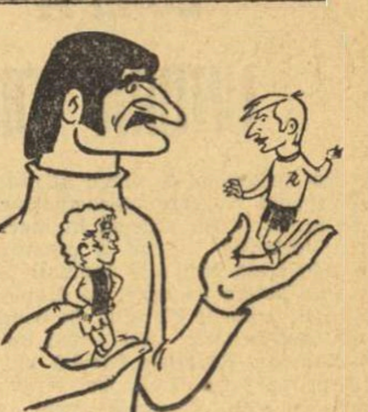

RĂDUCANU — Dumitriu II contra Dobrin ! Să vedem cine-o să zică: „văleu mamă !? Eu sau Stan ?

FARUL — C.S.M. REȘIȚA

● **ULTIMELE REZULTATE :** aceste două echipe nu s-au întîlnit, C.S.M. Reșița evoluînd în Divizia B.

● **PREGĂTIRI, FORMAȚII PROBABILE.** În programul întocmit de antrenorul Hașoti au figurat ședințe de pregătire în fiecare zi. La antrenamentele din această săptămînă s-a lucrat mult pentru îmbunătățirea finalizării, dar, în același timp, nu s-a neglijat nici jocul apărătorilor. Joi după-amiază, „seniorii" au susținut un joc-școală cu echipa de tineret-rezerve. Farul va începe meciul de mîine cu următorul „11" : **Popa — Ghirca, Antonescu, Bălosu, Nistor — Tănase, Constantinescu — Ologu, Tufan, Rădulescu, Turcu.**

După partida cu F.C. Galați, din cadrul Cupei României, C.S.M. Reșița și-a continuat pregătirile în orașul de pe malul Dunării. Vineri dimineața, lotul a plecat la Constanța. Antrenorul Reinhardt va folosi pe **Gornea — Rednic, Georgevici, Kiss, Kafka — Pușcaș, Beldeanu — Atodiresei, Neagu, Szilaghi, Florea.**

● **ARBITRU :** N. PETRICEANU (București).

● **SETEA DE GOL.** Liniile de înaintare ale ambelor formații au punctat puțin în această toamnă și n-ar fi exclus ca finalul sezonului să schimbe situația deficitară. **(Pompiliu VINTILĂ)**

„U" CLUJ — STEAGUL ROȘU BRAȘOV

● **ULTIMELE REZULTATE** 1—2 și 1—1 (1969/1970) ; 0—0 și 1—0 (1970/1971) ; 1—0 și 1—1 (1971/1972).

● **PREGĂTIRI, FORMAȚII PROBABILE.** După meciul de Cupă (4—1) cu Metalul Oradea, susținut sîmbăta trecută, „U" Cluj a jucat — o zi mai tîrziu — la Baia Mare, în campania Minerului (scor 2—2). Luni, studenții au revenit la Cluj și, toată săptămîna, s-au pregătit cu tenacitate, în vederea ultimului meci pe care-l mai susțin, în acest sezon, pe teren propriu. Joi a fost programat jocul-școală cu formația de tineret-rezerve. Crețu, suspendat o etapă, reintră în 11-le de bază al „șepcilor roșii" din care, în confruntarea cu Steagul roșu, nu vor absenta Ștefan, Anca, Șoo, Uifăleanu, Lică, Mureșan, Cîmpeanu. Stegarii s-au deplasat la Mediaș pentru un meci de verificare (joi) cu Vitrometan. Ei nu se vor mai întoarce la Brașov, plecînd, astăzi, la Cluj, cu autocarul. Pentru meciul de la Cluj, Proca, miza în apărare pe ambiția și tinerețea lui Naghi. Președintele clubului brașovean, Ion Indrei, ne-a informat însă că fundașul echipei naționale de juniori este accidentat. La Cluj va fi aliniată aceeași formație care, în „Cupă", a fost învinsă la Rm. Vîlcea !

● **ARBITRU :** K. GHEMIGEAN (București)

● **VA FI UN MECI APRIG.** Indiferent că s-au disputat pe malul Someșului sau sub Tîmpa, confruntările dintre „U" și Steagul roșu au fost, întotdeauna, extrem de echilibrate, aprige, pasionante, încheiate la egalitate sau cu victorii la limită. Brașovenii au o apărare de fier. Cunosc și secretele șarjelor fulgerătoare. Dar „U" este acum prea setoasă de victorii și puncte pentru a nu-și lua măsuri de precauție în apărare, pentru a nu face tot ce-i stă în putință să atace (furibund) și să străpungă reduta goal-keeper-ului echipei naționale. Va reuși oare ? Probabil ! **(Laurențiu DUMITRESCU)**

UN CERC ÎNCHIS?

Sprintul final al acestei toamne este dublat, ca în fiecare an, de ofensiva scrisorilor adresate revistei „Fotbal" pentru desemnarea celui mai bun fotbalist al anului.

Trebuie să vă destăinuim că încă de pe acum numărul scrisorilor este neașteptat de mare. Se pare că corespondenții noștri și-au formulat preferințele înainte de ultimul fluier, convinși că nimic nu se mai poate întîmpla. Singurii care se pregătesc să se înscrie în excepție sînt fotbaliștii înșiși, care mizează mult pe finalul sezonului de toamnă.

În definitiv, de ce n-ar încerca Dobrin „marea lovitură" în meciul său cu Boc și Răducanu, după ce, cu numai un an în urmă, a reușit o victorie prin k.o. în meciul cu Cehoslovacia, la capătul unui sezon în care Dumitru îl dominase la puncte, pe tot parcursul anului.

Aceste ultime două etape sînt foarte interesante și din punctul de vedere al întrecerii individuale a fotbaliștilor.

Există, dacă vreți, un duel Dinu — Adamache pentru podiumul clasamentului. După meciul pierdut la Brașov, în fața lui Sport club, Adamache, deși nu avea pe conștiință golul, a promis textual „să închidă poarta Steagului", astfel încît echipa sa să termine turul în trombă, iar el, Adamache, să ajungă în vîrful piramidei, după ce timp de 10 ani, a fost mereu printre fruntași. Pe de altă parte, Dinu urmărește o nouă victorie, după aceea obținută acum doi ani, și se pare că puternicul crescendo al acestei toamne îl va instala favorit, mai ales dacă va reuși să fie și în aceste ultime etape animatorul echipei sale.

Nu lipsiți de speranțe sînt Boc și Dumitru, chiar dacă acești doi jucători au strălucit doar cîte o jumătate de an. Dumitru a fost liderul de necontestat al primăverii, în timp ce Boc s-a detașat, superb, în sezonul de toamnă, depășind pînă și imaginea fundașului de pe Wembley. (Bineînțeles că o eventuală îmbinare teoretică a celor doi jucători ne-ar oferi „cel mai bun fotbalist al anului", dar această diviziune nu face decît să sublinieze culorile diferite ale semestrelor tricolore din primăvară și toamnă).

Sprintul final poate fi decisiv în configurația clasamentului. Jucătorii citați nu epuizează nici pe departe lista candidaților la titlul de glorie al prezenței în primul cvintet al anului.

Să sperăm că ultimele două etape vor readuce în memoria spectatorilor și alte nume peste cele ale consacraților. Asemenea apariții ar putea răsturna teoria că echipa națională rămîne un cerc închis.

I. CH.

CÎȘTIGĂTORII EXCURSIILOR ÎN U.R.S.S. ATRIBUITE LA TRAGEREA EXCEPȚIONALĂ LOTO DIN 21 NOIEMBRIE 1972

(Urmare)

51. Ballikici Ion — Timișoara ; 52. Chisanovici Silvia — com. Voineasa jud. Vîlcea ; 53. Colev Anatolie — Focșani ; 54. Truică Lucia — București ; 55. Fernbacher Maria — Timișoara ; 56. Lăcraru Gheorghe 57. Bedö Elisabeta ; 58. Bălănescu Alexandru ; 59. Circotă Gheorghi : 60. Mitache Scarlat ; 61. Cotolea Niță ; 62. Dumitru Alexandru ; 63. Anghel Mihail ; 64. Andreescu Ion ; 65. Șerbu Marin ; 66. Florescu Gheorghe ; 67. Dumitru Petre ; 68. Rosetty Gheorghe ; 69. Gilmeanu Stelian ; 70. Badea Ion și 71. Simulescu George toți din București ; 72. Wilhelem Geza — Ocna Sibiului.

● Astăzi este ULTIMA ZI în care vă mai puteți depune buletinele pentru concursul Pronosport de duminică 10 decembrie 1972.

NUMERELE EXTRASE LA TRAGEREA LOTO DIN 8 DECEMBRIE 1972

FOND GENERAL DE PREMII : 930.221 lei.

EXTRAGEREA I : 15 45 35 38 6 79 21 55 4

EXTRAGEREA a II-a : 16 78 31 46 90 73 69

Plata premiilor se va face în Capitală începînd din 16 decembrie pînă la 21 ianuarie 1973 inclusiv; iar în țară începînd de aproximativ din 20 decembrie pînă la 21 ianuarie 1973 inclusiv.

PRONOSPORT

MUNCA LA CATEDRĂ NU ÎNSEAMNĂ TOTUL...

(Urmare din pag. I)

de la catedrele de educație fizică și sport.

Din păcate, așa cum vom vedea unii **specialiști din învățămîntul superior acordă prea puțină atenție performanței, limitîndu-se** (fiindcă, oricum este mai comod) **la o activitate strictă de catedră și — așa cum ni s-a subliniat — așa-zisei munci de cercetare științifică. Aceasta din urmă și aici** (ca și în celelalte centre universitare vizitate) **este adesea doar un pretext pentru acoperirea unei inactivități, dacă ținem seama că cercetarea a intervenit prea puțin — sau chiar de loc — în sprijinul muncii practice, așa cum recomandă documentele de partid și de stat, însăși viața.**

CÎND SPIRITUL DE ÎNGĂDUINȚĂ SE MANIFESTĂ ÎNCEPÎND CHIAR CU SECRETARUL CLUBULUI

La Politehnica Iași activează un secretar de club cu o îndelungată experiență în mișcarea sportivă ; **Dorimedont Macovei.**

Cu atît mai ciudat pare, de aceea, faptul că în loc să participe într-un mod cît mai constructiv la dezbaterea inițiată de ziar, pe tema performanței, tov. Macovei a căutat să scuze activitatea slabă a celor mai multe dintre secții, absența unor discipline din prima divizie, prin faptul că Politehnica nu dispune de un METODIST ? ! Cu alte cuvinte, în loc să solicite, să angajeze și mai mult pe specialiștii de la catedra de educație fizică și sport, secretarul clubului ieșean sugerează crearea unui nou post... N-ar fi mai simplu de rezolvat o asemenea problemă, prin numirea unui metodist — dacă se simte realmente nevoia, — din colectivul catedrei ? Și mai ciudat pare faptul că **tov. Macovei a ținut să motiveze** inactivitatea unor specialiști de la Politehnica, prin faptul că **marea** lor majoritate sînt foarte ocupați cu munca de îndrumare pe linie sportivă a studenților din anii I și II, adică cu activitatea de la cursul de bază, cu activitatea de masă.

În aceste condiții, **DIN CEI 11 PROFESORI DE EDUCAȚIE FIZICĂ CÎȚI ÎNGLOBEAZĂ CATEDRA DE LA POLITEHNICĂ, DOAR UNUL,** lectorul univ. **Ioan Marica ESTE ANGRENAT ÎN ACTIVITATEA DE PERFORMANȚĂ,** în calitate de antrenor al echipei de fotbal, fruntașă în divizia secundă.

În general, **cifra de** aproape 300 de sportivi angrenați în performanță (fără, însă, a fi atins-o) reprezintă foarte puțin, dacă ținem seama că Institutul Politehnic numără aproape 7 000 de studenți și studente.

Cu destul tact, secretarul clubului Universitatea, tov. **Alexandru Nour,** a căutat să ne ofere o imagine cît mai roză a situației existente într-o unitate de performanță care cuprinde de 320 de sportivi, dintr-o masă de aproape 6000 de studenți și studente. Ne-a vorbit în termeni elogioși de bunele relații care s-au statornicit între club și catedră, despre colaborarea care există cu asociația studenților, despre sprijinul ce-l acordă senatul universitar.

Este bine că lucrurile se petrec așa. Cum rămîne, însă, cu performanța propriu-zisă, obligația numărul 1 a clubului ? În loc de răspuns — o singură cifră : **NUMAI PATRU REPREZENTANȚI AI UNIVERSITĂȚII SÎNT MEMBRI AI UNOR LOTURI NAȚIONALE.** Este mult prea puțin pentru un club care beneficiază de serviciile a 26 de specialiști precum și de cele ale altor antrenori reputați !

Aproape în același spirit de... bunăvoință, de conciliere, au înfățișat lucrurile și ceilalți secretari de club consultați (**Constantin Birică** — Agronomia și **Petru Mariciuc** — Medicina). În perspectivă lucrurile se prezintă bine, există mult optimism, dar realizările în performanță întîrzie, se lasă așteptate...

ACELEAȘI ÎNDATORIRI ; ȘI TOTUȘI, CÎTĂ DIFERENȚĂ ÎN MODUL DE A PRIVI LUCRURILE !

Dintre toți șefii de catedră de la institutele de învățămînt superior din Iași, singurul care a fost de acord că, în domeniul obligațiilor pe linia performanței, cadrele didactice se rezumă la rezultate nesemnificative, a fost conf. univ. **Dimitrie Pedimonte** de la Institutul Politehnic. Profesor de educație fizică cu o vastă experiență, șeful catedrei a subliniat faptul că **mulți dintre colegii de breaslă** (unii cu mult mai tineri) **ocolesc cu bună știință munca pe tărîmul performanței sportive, îndreptîndu-se cel mai adesea, fie către activitatea strictă de la catedră, cea de masă și în completare, făcînd așa-zisa muncă de cercetare științifică. De cele mai multe ori — a ținut să sublinieze experimentatul dascăl — această cercetare nu îmbrățișează teme legate strict de domeniul învățămîntului superior, ci cu totul altele, marginale, cum sînt, de pildă, cele cuprinse într-o recentă sesiune de comunicări ce a avut loc la Iași,** și din care vom cita cîteva subiecte : „Eficiența, obiectiv major al lecției de educație fizică", „Minivoleiul în lecția de educație fizică", „Folosirea elementelor de dansuri populare în lecția de educație fizică", „Modificări recente intervenite în dezvoltarea staturo-ponderală a preadolescenților și adolescenților din municipiul Iași" etc.

În general, se face prea mult caz pe marginea lucrărilor de cercetare, cînd adesea acestea nu sînt decît simple referate, pe cîteva pagini, prezentate de obicei în ședințele de catedră. **Adevărată muncă de cercetare științifică — a ținut să conchidă profesorul Pedimonte — o fac acele cadre didactice capabile să pregătească o echipă la nivelul primelor divizii sau sportivi susceptibili de promovare în loturile naționale și olimpice.**

Pe o poziție diametral opusă s-a situat lectorul univ. **Mircea Avram,** șeful catedrei de specialitate de la I.M.F. Cadru didactic cu o recunoscută competență (cîndva s-a ocupat, cu bune rezultate, de pregătirea unei echipe divizionare de baschet, situată pe un loc fruntaș în prima divizie), în momentul de față, a abandonat efectiv activitatea din sfera performanței, activînd ca vicepreședinte al clubului Medicina și bineînțeles, ca și alți colegi de breaslă din centrul universitar Iași, acordînd un important buget de timp muncii de... cercetare. Motivarea acestei schimbări de optică ? Lectorul Mircea Avram consideră că prin activitatea de cercetare se poate face cunoscut mai mult decît în fosta calitate de antrenor ! ? În același centru universitar, lectorul **Ion Marica** este cunoscut și apreciat îndeobște prin calitatea și rezultatele muncii de antrenor de fotbal. De asemenea, lectorul **Gheorghe Luca,** șeful catedrei de la Universitate, se bucură de frumoase aprecieri nu numai în această calitate, ci și pentru faptul că este un vrednic antrenor al echipei feminine de baschet, care aspiră, îndreptățit, la revenirea în prima divizie.

Un paradox îl reprezintă cazul conf. univ. **Alexandru Merică,** decanul Facultății de educație fizică. Fost atlet de performanță, ulterior un antrenor care își petrece multe ore din zi pe stadion, acest specialist în proba de săritură în înălțime, cu precădere, n-a reușit pînă acum să scoată la iveală **un singur sportiv student,** în măsură să ilustreze prin rezultate, strădania și competența antrenorului.

După Timișoara și Cluj, iată și Iașul ne oferă o imagine puțin convingătoare în ceea ce privește perspectiva, ancorarea cluburilor sportive, a cadrelor didactice de specialitate, în activitatea de mare performanță.

Reprezentanții cluburilor studențești din Iași n-au o poziție suficient de consecventă în această direcție, nu urmăresc pe verticală realizarea acestui obiectiv, cel mai important, firește, care a stat la baza creării unor asemenea unități sportive. Din dorința de a fi... oameni cumsecade, reprezentanții cluburilor universitare ocolesc neajunsurile reale care frînează activitatea sportivă de performanță în rîndul studenților. Comportîndu-se în acest fel, ei nu fac decît să amîne găsirea unei soluții adecvate pentru a se ieși din impas, pentru a relansa ideea de performanță, pentru a o situa la nivelul cerințelor și exigențelor actuale.

Neconvingătoare apare și poziția celor care prin lege, prin repetate instrucțiuni elaborate de M.E.I., au obligația să fie cît mai aproape de nevoile cluburilor universitare, să-și identifice activitatea cu însăși viața clubului. Peste normativele la care ne-am referit în materialele precedente, amintim aici de instrucțiunile trimese catedrelor de educație fizică în toamnă (26 septembrie a.c.) cu puțin înainte de deschiderea cursurilor universitare. Aceste instrucțiuni precizau numărul de ore și de săptămîni pe care cadrele didactice sînt obligate să le efectueze în cadrul cluburilor, sprijinind nemijlocit activitatea de performanță. Iată, însă, că și în cazul celor mai mulți din cei 50 de specialiști din învățămîntul superior ieșean aceste instrucțiuni oficiale, ca și cele precedente, sînt tratate cu ușurință, ignorate, în unele cazuri, cu bună știință. Așa, nu se poate !

Părerea noastră este că în centrul universitar Iași se poate face mult mai mult pentru aducerea performanței în prim plan, la nivelul spectaculoaselor realizări pe care municipiul și județul le-au înregistrat în toate domeniile de activitate. Pentru aceasta, însă, se face simțită nevoia unui alt stil de muncă din partea conducătorilor de cluburi și a cadrelor didactice din perimetrul învățămîntului superior, un efort sincer și perseverent, izvorît din pasiune pentru sport, dar și din obligația de onoare de a ridica continuu stacheta calității muncii desfășurate.

Unde mergem

SÎMBĂTĂ

BASCHET : **Sala Giulești, de la ora 16 :** Olimpia — Arhitectura (fB), Rapid — I.E.F.S. (mA); Politehnica — Politehnica Cluj (mA), Voința — Farul (mA); **sala Constructorul, de la ora 17 :** P.T.T. — Universitatea București (fB), Constructorul — Politehnica București (fA); **sala Progresul, de la ora 17 :** Progresul — Universitatea București (mB), Progresul — I.E.F.S. II (fB).

POPICE : meciuri feminine în cadrul campionatului diviziei A, de la ora 16 : **arena Laromet :** Laromet București — Rapid București; **arena Instalatorul :** Instalatorul București — Gloria București; **arena Frigul :** Frigul București — Petrolul Băicoi; **arena Giulești, ora 16:** primele trei schimburi din meciul masculin Rapid București — Rulmentul Brașov.

SCRIMĂ : **Sala Floreasca II,** ora 16 : „Cupa Speranțelor".

TIR : **Poligonul din parcul sportiv Dinamo,** ora 8.30; întreceri în cadrul „Cupei Olimpia", la pușcă cu aer comprimat.

VOLEI : **Sala Dinamo,** de la ora 16: Viitorul — **Spartac (Bf), Dinamo — Universitatea București. (Am) I.E.F.S. — Dinamo (Af); sala Progresul, ora 19.30:** Progresul — Flacăra Roșie (Bf).

DUMINICĂ

BASCHET : **Sala Giulești,** ora 9: Rapid — Universitatea Timișoara (fA); **sala Dinamo,** de la ora 10: Voința — Universitatea Cluj (fA), I.C.H.F. — Academia Militară (mA).

FOTBAL : **Stadionul „23 August",** ora 14: Steaua — Petrolul (Divizia A); **stadionul Republicii,** ora 14: Sportul studențesc — C.F.R. Cluj (Divizia A); **stadionul Politehnica,** ora 10: Sportul studențesc — C.F.R. Cluj (tineret-rezerve); **stadionul Ghencea,** ora 10: Steaua — Petrolul (tineret-rezerve).

POPICE : **Arena Constructorul,** ora 8 : Constructorul București — Voința București; **arena de la Clubul Uzinelor „Republica":** Gloria București — Constructorul Galați; **arena Giulești :** Rapid București — Rulmentul Brașov (jocul schimburilor 4—6), meciuri masculine din campionatul diviziei A.

SCRIMĂ : **Sala Floreasca II,** ora 8.30 : „Cupa Speranțelor".

TIR : **Poligonul Dinamo,** ora 8 : întreceri în cadrul „Cupei Olimpia" la pistol cu aer comprimat.

VOLEI : **Sala Giulești, de la ora 10.30 :** Steaua — Universitatea Cluj, (Am); Electra — Universitatea Craiova (Am), Aurora — Locomotiva (Bm); **sala Progresul,** ora 9: Progresul — Politehnica Galați (Am).

RUGBY : **Stadionul Olimpia,** ora 10 : Dinamo — Farul Constanța, **stadionul Ghencea,** ora 10: Steaua — C.S.M. Sibiu ; **teren Vulcan,** ora 11: Vulcan — Precizia Săcele.

ÎN MECIUL DE BASCHET CU VOZDOVAC,

ECHIPA RAPID A DAT O LECȚIE UNORA DINTRE FORMAȚIILE NOASTRE

Nu exagerăm cu nimic afirmînd că modul în care baschetbalistele de la Rapid au acționat în meciul cu Vozdovac Belgrad a constituit o adevărată lecție de combativitate, de putere de luptă, de dragoste față de culorile clubului. În condițiile accidentării celei mai bune jucătoare **(Gabriela Nicola)** chiar în prima secundă de joc, feroviarele nu s-au descurajat (cum au făcut în unele ocazii alte formații angajate în C.C.E. și Cupa cupelor), ba putem spune că s-au mobilizat și mai mult, entuziasmînd publicul prin abnegația cu care au luptat pentru fiecare minge în fața unor adversare de valoare internațională recunoscută (să amintim doar că Vozdovac a susținut, în primăvară, finala Cupei cupelor, în compania echipei Spartak Leningrad). **Ileana Gugiu** (cu un aport în plus prin cele 33 de puncte înscrise), **Dorina Suliman, Anca Racoviță, Doina Prăzaru, Ștefania Basarabia** și **Elena Nicolae-Ion** au luptat pînă la epuizare pentru succesul echipei și, datorită excelentei lor evoluții, au izbutit să acumuleze un avans de 20 de puncte.

Păcat, însă, că pe parcurs, mai precis spre final, cinci dintre jucătoarele de bază (Racoviță, Suliman, Prăzaru, Nicolae-Ion și Basarabia) au trebuit să părăsească terenul, deoarece comiseseră cîte cinci greșeli personale. Descompletarea echipei a permis belgrădencelor să refacă din handicap printr-un presing disperat, căruia ultimele rezerve ale Rapidului (inclusiv Nicola, reintrată aproape într-un picior) nu i-au putut face față.

Și așa, însă, Rapid a cîștigat cu 68—58, deci cu o diferență de 10 puncte care îi acordă șanse în întîlnirea retur care va avea loc la 14 decembrie, la Belgrad.

Deasupra oricăror considerente, și indiferent de rezultatul final al partidei Rapid — Vozdovac, meciul de joi seară a fost o lecție pentru multe echipe, dar mai cu seamă pentru I.E.F.S. care, dacă lupta la fel, nu ar fi pierdut la un scor penibil (43—62) disputa cu Slavia Praga, chiar la București.

D. STANCULESCU

RADIOGRAFIA MECIULUI

RAPID : Suliman (12 aruncări din acțiune — 4 reușite, 0 aruncări libere, 18 mingi cîștigate prin recuperări, intercepții, smulgeri etc.), Gugiu (25—13, 10—7, 8), Basarabia (2—2, 0, 4), Nicolae-Ion (5—2, 4—2, 4), Prăzaru (13—3, 6—3, 11), Tall (2—0, 0, 1), Nicola (1—1, 0, 0), Racoviță (5—2, 4—2, 2). Aruncări din acțiune pe echipă: 65—27 (41%), aruncări libere: 24—14 (58%), 38 mingi recuperate, 12 mingi cîștigate, 21 mingi pierdute.

VOZDOVAC : Iovanovici (13—5, 4—2, 9), Ciurulici (18—7, 14—8, 8), Vulicievici (1—0, 0, 0), Katici (4—1, 0, 2), Boskovici (5—1, 2—2, 0), Djurisici (2—0, 0, 3), Krstici (2—0, 2—1, 4), Tanjevici (13—6, 12—7, 8). Aruncări din acțiune pe echipă : 58—20 (34%), aruncări libere : 34—18 (51%), 26 mingi recuperate, 8 mingi cîștigate, 13 mingi pierdute.

BOXERII DE LA METALUL BUCUREȘTI ÎNVINGĂTORI LA VIENA

5 MINUTE CU ANTRENORUL ION STOIANOVICI

Ne-a vizitat la redacție **Ion Stoianovici**, antrenorul boxerilor de la Metalul București, întors recent de la Viena unde echipa sa a susținut un meci amical în compania pugiliștilor de la „Box Club Wien". Am folosit prilejul pentru o scurtă convorbire pe care o redăm în cele ce urmează.

— Felicitări. Am auzit că ați cîștigat cu 9—7. Înseamnă că nu a fost tocmai ușor.

— Întîlnirea a fost echilibrată, din formația gazdelor făcînd parte patru campioni ai Austriei. E vorba de Peter Weiss, pe care l-a învins Ivanciu Răducanu, Joseph Bachler învingătorul lui Valeriu Prodan, Franz Dorfer, care a cîștigat meciul cu Tudor Nicolae și Werner Rojik în fața căruia a pierdut Nicolae Nicolae. Poate că rezultatul ne-ar fi fost favorabil la un scor mai mare, dar gazdele ne-au rugat să nu susținem meciuri la categoriile semimuscă, muscă și semigrea, la care nu aveau reprezentanți. Fiind vorba doar de o întîlnire amicală, bineînțeles, am acceptat...

— Unde ați boxat ?

— Chiar în sala Box Clubului din Viena. O arenă de vreo 800 de locuri, intimă și elegantă.

— Ce pugiliști au adus puncte echipei Metalul ?

— Iulian Lungu, Ivanciu Răducanu, Tudor Nicolae și Marin Constantinescu au obținut victorii, aducîndu-ne cîte două puncte, iar Gheorghe Bădilă a realizat un meci egal, obținînd doar un punct. Important este că și noi și gazdele am fost mulțumiți de rezultat. Întreaga reuniune a fost spectaculoasă, pentru noi avînd și o notă de inedit: la mijlocul galei, meciurile noastre, ale amatorilor s-au întrerupt și a avut loc o partidă de 6 reprize între doi profesioniști, Postl din Austria și Trauwein din R.F.G. Să vă spun drept, băieții nu au fost prea încîntați de meseria pe care au demonstrat-o profesioniștii. A fost, cum spunem noi, o adevărată... bătaie. Mult mai aplaudați de spectatori au fost pugiliștii amatori.

I-am mulțumit antrenorului Ion Stoianovici pentru relatare și i-am urat echipei sale, Metalul București, noi succese.

Petre HENȚ

5-10 februarie, la Leningrad

REUNIUNEA COMITETULUI EXECUTIV A.E.B.A.

Între 5 și 10 februarie va avea loc la Leningrad reuniunea Comitetului Executiv A.E.B.A. și a comisiilor sale. Ordinea de zi va fi următoarea: **Raportul comisiilor** (tehnică, arbitri, tineret, finanțe, medicală) ; **În legătură cu cel de al III-lea campionat european de juniori ; Probleme ale viitorului Congres ordinar A.E.B.A. ; Stabilirea arbitrilor pentru C.E. de seniori de la Belgrad.**

Din țara noastră vor participa **Gheorghe Guriev**, președintele F. R. Box, vicepreședinte al comitetului executiv A.E.B.A. și **Cristea Petroșeneanu**, secretarul general al F. R. Box, membru în comisia tehnică.

ATLEȚII GĂLĂȚENI VICTORIOȘI ÎN BULGARIA

Echipa de atletism a județului Galați a participat recent, în Bulgaria, la tradiționala întrecere de cros „Cetatea Sumen", competiție aflată la a VI-a ediție. Atleții gălățeni au avut o comportare meritorie la această cursă internațională obținînd locul I pe echipe și cîștigînd trofeul. În plus, ei au mai cucerit trei locuri I prin **Genoveva Modiga** — junioare mici, **Rafira Fița** — senioare și **Gheorghe Buruiană** — juniori.

T. SIRIOPOL-coresp. jud

TELEX ● TELEX ● TELEX ● TELEX

În localitatea engleză Guildford s-au întîlnit, în cadrul „Cupei ligii europene" la tenis de masă, selecționatele Suediei și Angliei. Oaspeții au obținut victoria cu scorul de 5—2.

■

La Madrid au început întrecerile fazei finale a Cupei europene de tenis pe teren acoperit, competiție la care participă selecționatele masculine ale R.F. a Germaniei, Italiei, Ungariei și Spaniei. În primul meci s-au întîlnit echipele Ungariei și Italiei, victoria revenind cu scorul de 2—1 tenismenilor maghiari. Zugarelli l-a învins cu 6—4, 6—4 pe Baranyi, iar Taroczy a dispus cu 6—1, 4—6, 7—5 de Barazutti. În partida de dublu, decisivă pentru calificare, cuplul Taroczy — Machan a întrecut cu 4—6, 6—4, 6—4, 3—6, 6—3 perechea Zugarelli — Di Matteo. În urma acestei victorii, reprezentativa Ungariei s-a calificat pentru finala competiției, în care va întîlni pe cîștigătoarea întîlnirii dintre formațiile Spaniei și R.F. a Germaniei.

■

Într-o declarație făcută reprezentanților presei australiene, cunoscutul tenisman John Newcombe a spus că la viitoarea ediție a „Cupei Davis", programată în anul 1973, selecționata Australiei va putea juca din nou un rol important în lupta finală. Newcombe a anunțat că el va juca în echipa Australiei alături de redutabilul său coechipier Ken Rosewall.

■

Campionul mondial de ciclocros, belgianul Eric de Vlaeminck, a obținut cea de-a șasea victorie internațională în acest sezon. El a cîștigat concursul desfășurat în localitatea elvețiană Gansingen, fiind cronometrat pe distanța de 21.700 km cu timpul de 48:57. Eric de Vlaeminck l-a întrecut la sprint pe vest-germanul Rolf Wolfshohl, clasat pe locul secund cu același timp.

■

După disputarea a 14 runde și a unor partide întrerupte, în campionatul unional masculin de șah continuă să conducă marele maestru Mihail Tal cu 9 p (1), urmat de Vasiukov $8^1/_2$ p (1) și Muhin 8 p. În runda a 14-a, Zilberstein a cîștigat la Razuvaev. Partidele Baghirov — Șamkovici, Alburt — Muhin și Kuzmin — Jidkov s-au încheiat remiză. Celelalte șapte partide s-au întrerupt.

■

La Praga s-a disputat returul meciului dintre echipa Plastika Nitra și formația bulgară Lokomotiv Plovdiv, contînd pentru primul tur al „Cupei campionilor europeni" la handbal feminin. Handbalistele cehoslovace au terminat învingătoare cu scorul de 17—9 (7—3) și s-au calificat pentru optimile de finală ale competiției. În primul joc, echipa bulgară a cîștigat cu scorul de 10—8.

ÎN DIVIZIA A DE HOCHEI

DINAMO ȘI STEAUA, ÎNVINGĂTOARE LA SCOR

(Urmare din pag. 1)

hochei curat. Și, pe fondul unor copilărești greșeli de apărare sau al unor neatenții de nepermis la jucători fruntași, golurile au început să cadă unul după altul. La un moment dat, se părea chiar că echipa din Miercurea Ciuc va repeta figura din etapa anterioară. La scorul de 8—5 pentru Dinamo, Osvath (S.C. Miercurea Ciuc) a scăpat singur spre poarta lui Iordan (care l-a înlocuit, după două reprize, pe Dumitraș), acesta din urmă a ezitat să iasă și numai printr-o mare șansă avantajul dinamoviștilor nu s-a redus la două goluri, așa încît bucureștenii au putut sprinta liniștiți spre victorie. Au marcat : **Tureanu** (4), **Gh. Huțanu** (2), **Mihăilescu** (2), **Costea** (2), **Pană, Axinte, Malihin** și **Boldescu** pentru Dinamo, respectiv **Jere** (2), **Balo** (1), **Gall** (2), **Osvath** (2) și **Mikloș** (1).

Au arbitrat bine **M. Presneanu** și **A. Balint.**

STEAUA — DUNĂREA 5—0 (3—0, 1—0, 1—0). Partidă în care jucătorii bucureșteni, făcînd dovada unui plus de incisivitate în fazele de concretizare, au reușit să fructifice o parte din ocaziile pe care le-au avut. În schimb, echipa locală a ratat numeroase situații, astfel că nici după această partidă ea nu a reușit să marcheze vreun gol în fața propriilor ei susținători. Trebuie totuși evidențiată forma bună a tînărului portar gălățean **Gh. Huțan.** Cele 5 goluri au fost realizate de : **Popa, Kelemen, Varga, Kemenesy** și **Fodorea.**

Întrecerile vor continua duminică dimineața.

★

MIERCUREA CIUC, 8 (prin telefon, de la corespondentul nostru).

În grupa B s-a înregistrat, în această rundă, un rezultat puțin obișnuit în partidele de hochei : 0—0. El a fost consemnat în întîlnirea dintre **AVÎNTUL GHEORGHENI** și **I.P.G.G. BUCUREȘTI,** la capătul unui joc spectaculos, cu faze rapide alternînd la ambele porți și cu un portar — **Gherghely** (Avîntul Gheorgheni) în mare formă. De notat că, cu 6 secunde înainte de finalul partidei, hocheistul bucureștean Constantinescu a scăpat singur spre poarta adversă, dar Gherghely a salvat in extremis. A arbitrat bine cuplul Kedvesi — Ivănescu.

B. BALLO

Duminică în Parcul sportiv Dinamo

A TREIA EDIȚIE A DINAMOVIADEI DE CROS

Sfîrșitul acestei săptămîni programează în Capitală două interesante competiții de alergări în teren variat. Ieri am anunțat în ziarul nostru că duminică dimineața se va da startul, din fața Palatului Telefoanelor, în tradiționalul cros dotat cu **„Cupa 30 Decembrie".**

Tot duminică dimineața, în organizarea clubului Dinamo București se va desfășura finala celei de a treia ediții a Dinamoviadei de cros. Întrecerile se vor disputa pe aleile parcului sportiv Dinamo, începînd de la ora 10, și vor aduce la start echipele reprezentative județene din asociațiile sportive Dinamo. În deschiderea acestei competiții, elevii școlilor bucureștene din sectorul II se vor întrece în cadrul crosului „Tînărul dinamovist".

sportul în lume

POLIHRONIADE A REMIZAT CU VERÖCZI

BELGRAD 8 (Agerpres). — „Trofeul campioanelor" la șah a continuat la Vrnjacka Banja (Iugoslavia) cu disputarea partidelor din runda a 6-a. Maestra română Elisabeta Polihroniade (cu piesele negre) a remizat în 16 mutări cu una din liderele clasamentului, șahista maghiară Suzana Veröczi. Același rezultat a fost consemnat și în partidele Erenska — Eretova și Timmer — Wetstein. Celelalte trei partide ale rundei s-au întrerupt.

În clasament conduc Gaprindașvili (U.R.S.S.) și Veröczi (Ungaria) cu 4 p și cîte o partidă întreruptă fiecare, urmate de Ivanka (Ungaria) și Aleksandria (U.R.S.S.) 3,5 (1), Pihailici (Iugoslavia) 3 p (2), Elisabeta Polihroniade (România) $2^1/_2$ p (1), Eretova (Cehoslovacia) 2 p (1) etc.

DERBYUL TURULUI II AL C.C.E. LA VOLEI

Ț.S.K.A. MOSCOVA, FAVORITĂ ÎN MECIUL CU DINAMO BUCUREȘTI

Fără îndoială, Ț.S.K.A. Moscova, campioana masculină de volei a U.R.S.S., pe care Dinamo București o va întîlni duminică în C.C.E., a fost și rămîne una dintre cele mai puternice echipe de club din lume. Deținătoare a unui palmares impresionant în competițiile interne și, totodată, protagonistă a cîtorva ediții ale „Cupei campionilor europeni", ea a slujit adesea ca nucleu al naționalei sovietice, ale cărei succese pe plan mondial sînt bine cunoscute.

Și acum, ca aproape întotdeauna, echipa lui Iuri Cesnokov — cîndva un jucător de faimă, acum antrenor — cuprinde nu mai puțin de șapte foști și actuali internaționali : **Ciulak, Patkin, Astanin, Domani, Putiatov, Starunski, Borș.** Alături de aceștia, foarte apropiați valoric sînt ceilalți 5 jucători din puternicul lot de care Ț.S.K.A. dispune la ora actuală : **Polisciuk, Saiko, Veremejenko, Kovalev, Dorșov.**

În recentul turneu pe care l-a efectuat în Cehoslovacia, precum și în cel din R.D. Germană (la care au fost invitate cîteva dintre cele mai puternice formații de club din lume), Ț.S.K.A. a obținut numai victorii, fiind considerată echipa cea mai completă și cea mai omogenă. Într-adevăr, Cesnokov a reușit ceea ce rar se obține și anume un sextet cu... 12 titulari. Înșiși dinamoviștii bucureșteni, a căror prezență la turneul din R.D. Germană a avut ca scop cunoașterea adversarei din C.C.E. și studierea stilului ei de joc, nu au putut trage niște concluzii clare, dat fiind faptul că Ț.S.K.A. a rulat tot timpul jucătorii, schimbîndu-le chiar și posturile. De unde și concluzia — singura clară — că, împotriva voleibaliștilor moscoviți, poate spera un rezultat bun echipa care va opune jucători de clasă și care va izbuti să se adapteze cu repeziciune la situațiile variate create de aceștia pe parcursul jocului. În afara omogenității sale, Ț.S.K.A. se remarcă prin forța atacului (caracteristică definitorie a voleiului sovietic) și prin promptitudinea, siguranța și agresivitatea blocajului. În virtutea acestor considerente am putea spune că echipa sovietică este favorita principală a competiției. Și nu putem să nu ne exprimăm regretul că pe de o parte sorții au ales pentru Dinamo București, chiar în această fază, un adversar atît de puternic și, pe de altă parte, că bucureștenii vor aborda dubla întîlnire sub nivelul capacității lor reale, aceasta din cauza accidentării recente și nerestabilirii complete a celor mai buni jucători ai săi.

Pentru a completa tabloul prezentării campioanei sovietice, trebuie să precizăm că ea a fost finalistă în primele 3 ediții ale C.C.E., cîștigînd de două ori trofeul.

După Rapid București, moscoviții au cel mai bun palmares în C.C.E. : 2 victorii, de alte două ori în finală, o dată în sferturi și o dată în semifinală (în ultimele două cazuri, eliminată fiind de Rapid).

Anul acesta Ț.S.K.A. vizează egalarea recordului giuleștean la victorii. Și tentativa începe mîine cînd, în postură de favorită, primește replica dinamoviștilor bucureșteni, animați și ei de același gînd.

Aurelian BREBEANU

Proba feminină de coborîre din cadrul concursului internațional de schi „Prima zăpadă", de la Val d'Isere, a fost cîștigată de sportiva austriacă Anne Marie Proell (în imaginea noastră) în 1:27,94. Pe locurile următoare s-au clasat Jacqueline Rouvier (Franța) 1:28,29 și Ermgard Lukasser (Austria) 1:30,24.

RECENTA REUNIUNE A F.I.L.A.

IDEI REFORMATOARE ÎN SPORTUL LUPTELOR

Recent, la Belgrad, cu ocazia desfășurării tradiționalei competiții internaționale de lupte greco-romane **„Trofeul campionilor"**, organizată de federația de specialitate din Iugoslavia, au avut loc și lucrările unor importante organisme ale forului internațional (F.I.L.A.). Astfel, comisia de antrenori (președinte prof. **Ion Corneanu**) și cea de cercetări științifice au dezbătut, timp de două zile numeroase probleme, concluziile fiind supuse din nou discuțiilor, într-o ședință comună la care au participat reprezentanți ai conducerii F.I.L.A., **Milan Ercegan** (Iugoslavia) — președinte și **Mihaj Matura** (Ungaria) — vicepreședinte.

Asistînd la această a doua întrunire a forului internațional și stînd de vorbă cu noul președinte al F.I.L.A., ne-am putut da seama că majoritatea membrilor comisiilor amintite precum și conducerea F.I.L.A. sînt de acord cu modernizarea sportului luptelor, prin introducerea de reguli novatoare, inițiativă care se bucură, în primul rînd, de sprijinul președintelui forului internațional, Milan Ercegan.

„Eu, ca și alți cîțiva membri ai conducerii F.I.L.A. sîntem hotărîți — ne declara Milan Ercegan — **să aducem unele reforme în regulamentul acestui străvechi sport, care din cauza unor tendințe de conservatorism nu progresează îndeajuns, nu ține pasul cu tehnica. Sînt unele reguli în acest sport care frînează spectaculozitatea și reduce dinamismul, făcînd — totodată — greu accesibilă marelui public înțelegerea regulamentului (n.n.** — este vorba, în primul rînd, de așa-zisele puncte „rele" sau puncte „bune" care se dau sportivilor). **O bună parte din concluziile comisiilor vor fi prezentate ședinței biroului F.I.L.A. (1973 — Teheran), apoi vor fi supuse aprobării Congresului (1974 — Istanbul). Sperăm că pînă la urmă ideile noastre, ale reformatorilor, vor învinge"** — a conchis președintele F.I.L.A.

Cele două comisii au dezbătut probleme privind unele modificări ale regulamentului, majoritatea acestor propuneri fiind date spre experimentare unor federații naționale.

Dintre numeroasele propuneri mai interesante ni s-au părut acelea care se refereau la modificările regulamentului de concurs. S-a propus, de pildă, ca reprizele să aibă două minute, în loc de trei ; ca în cazul cînd un procedeu tehnic inițiat pe suprafața de luptă a saltelei continuă în afara ei, la maximum un metru distanță de linia cercului, dar unul dintre concurenți are o parte a corpului pe „terenul" de luptă, să se considere acțiunea valabilă ; pentru autotuș să nu se oprească meciul și să se acorde două puncte tehnice (pozitive) adversarului ; tușul să se acorde numai după patru secunde și nu după două ca în prezent ; fixarea la parter a unui concurent, pe timp de 5 secunde, să fie recompensată cu 5 p etc. Toate aceste noi reguli au fost aplicate, cu destul succes, la „Trofeul campionilor" din acest an.

Foarte mult s-a discutat asupra pasivității. S-a cerut celor două comisii să definească exact noțiunea de pasivitate, astfel interpretarea ei să nu mai fie la discreția arbitrilor. Tot la acest capitol s-a propus ca punctarea avertismentelor să se facă după un nou sistem, în așa fel încît un sportiv care conduce într-un meci cu 6 puncte diferență și adoptă o atitudine pasivă, avertismentele ce le va primi să atîrne greu în balanță, astfel ca el să simtă pericolul de a pierde meciul. Pentru primul avertisment adversarul să primească un punct, pentru al doilea două, pentru al treilea trei (deci se ajunge la egalitate), iar descalificarea, în asemenea caz, să se dea după cel de al patrulea avertisment. Apoi, s-a propus ca F.I.L.A. să acorde titluri internaționale luptătorilor care obțin rezultate bune la J.O., campionate mondiale și europene, iar la marile competiții să se alcătuiască o listă a favoriților, astfel ca în primele două tururi să nu se întîlnească între ei cei mai buni sportivi. Reprezentantul R. D. Germane a mai sugerat desființarea deciziei de egalitate și organizarea întrecerilor pe grupe de categorii de greutate, pe zile, așa cum se procedează, de pildă, la haltere.

F.I.L.A. a aprobat ca, în luna iulie, să se organizeze la Hvar (Iugoslavia) un curs de 8 zile de perfecționare a antrenorilor și să se editeze cu regularitate (semestrial) buletinul F.I.L.A. (În conducerea acestei publicații a fost ales și reprezentantul federației noastre, antrenorul emerit Ion Corneanu). Cele două organisme ale F.I.L.A. au fost însărcinate să găsească căile cele mai eficiente pentru popularizarea luptelor în rîndurile elevilor și să elaboreze un regulament pentru mini-lupte, ramură sportivă rezervată copiilor între 8—11 ani.

În urma discuțiilor purtate și apreciind, în același timp, opiniile multor conducători ai forului internațional, credem că aceste idei reformatoare vor învinge în disputa cu conservatorismul și că, în curînd, acest sport va reîntineri.

Toma RABȘAN

SCHIUL FRANCEZ CONTRAATACĂ

Nu numai Austria, dar și Franța are serioase motive să fie nemulțumită de rezultatele schiorilor la ultimele J.O. de iarnă, de la Sapporo. Mai mult chiar, echipa franceză a fost pusă în situația ca într-un singur ciclu olimpic de patru ani (1968 Grenoble — 1972 Sapporo) să înregistreze o senzațională prăbușire de rezultate după retragerea lui Killy, Perillat și a surorilor Goitschel. Resursele și potențialul schiului francez sînt uriașe. Primele măsuri, ca și în echipa Austriei, au fost de reorganizare administrativă metodică și tehnică a conducerii echipelor naționale.

UN CUPLU CELEBRU

Astfel, în locul lui Jean Beranger, demisionat și aspru criticat pentru „gestiunea Waterloo", la direcția tehnică a echipei naționale a fost chemat celebrul cuplu Jean Vuarnet — Georges Joubert. După cum se știe, Vuarnet, fost campion olimpic de coborîre la Squaw Valley în 1960, a fost nu numai un mare sportiv, dar și un inovator în materie de tehnică. El și actualul său coleg Joubert au studiat și definit pozițiile aerodinamice de căutare de viteză (poziția „ou"). Pînă anul trecut, Vuarnet a fost antrenorul echipei naționale italiene. Lui i se datorește afirmarea „clanului" Thoeni și a unei echipe mari de viitori coborîtori.

Joubert este un cercetător. Profesor la Universitatea din Grenoble, de mulți ani, împreună cu Vuarnet a pus schiul sub microscop, extrăgînd din observația schiului de competiție o tehnică și o metodă nouă, revoluționară, de practicare și învățare a schiului. Caracteristica acestui cuplu este rigoarea științifică și spiritul activ, dinamic, inovator, atît în materie de teorie, cît și de pregătire practică. Ei nu plătesc nici un tribut obiceiurilor, tradițiilor de pregătire instalate la echipa pe care o preiau. Aduc metode noi, aduc logică, aduc prestigiul unor cariere afirmate.

CLEMENȚA PENTRU BERNARD ORCEL

Dar Franța nu l-a rechemat numai pe Vuarnet de peste hotare. Ea a apelat și la Gilbert Millord (fost campion mondial universitar de coborîre), fost antrenor al echipei Iranului (1960—1966) și al Canadei (din 1968).

Gilbert Millord, numit prim antrenor al echipei masculine, ajutat de profesorul de educație fizică René Meallet, a condus între 20 septembrie și 1 octombrie 1972 un stagiu de pregătire fizică a naționalei la Aix-les-Bains, după care s-a trecut pe zăpadă.

Bernard Orcel, concurent eliminat din echipă după Sapporo, a fost rechemat, acordîndu-i-se șansa de a dovedi marile sale calități.

Pentru asanarea climatului de muncă și de înțelegere în naționala franceză, noua echipă de conducere și-a făcut debutul printr-un act de clemență și de înțelegere, act prin care vrea să-i dovedească buna credință și să-și fundamenteze recunoscuta exigență.

Mihai BÎRA

DIN PRESA STRĂINĂ

NĂSTASE, RÎZÎND, ÎN DRUM SPRE CULME...

THE GUARDIAN

În ziarul britanic „THE GUARDIAN", ultima apariție a lui Ilie Năstase în capitala Angliei — în finalele pentru „Cupa Dewar", din noiembrie — este subliniată în rînduri elogioase. Sub semnătura cronicarului său, David Gray, *ziarul scrie, printre altele :*

„Caracteristica surprizătoare a ultimei zile a lungului circuit și a anului londonez de tenis a constituit-o faptul că ambii campioni, Ilie Năstase și Margaret Court, au jucat un tenis care a fost atît de proaspăt, inteligent și emoționant, încît acest eveniment, desfășurat la Royal Albert Hall, a atins punctul culminant al acestui sezon.

Năstase, un expert în arta de a *satisface publicul, l-a învins pe Tom Gorman, jucător cu alură, elegant dar complet ortodox, într-un stil care ar putea fi descris ca o efervescentă veselie.*

Marea trăsătură caracteristică a lui Năstase este că, de la război încoace, n-a mai fost nimeni căruia să-i placă atît de sincer și de vizibil să-și exercite măiestria. Năstase face ca un joc de tenis reușit să pară un amuzament. El ride sau zîmbește cînd dă lovituri minunate. Nu-și ascunde niciodată emoțiile.

Ceilalți mari jucători moderni acționează diferit. Chiar cînd Laver și Rosewall au produs momente deosebite, fețele lor au rămas încordate și concentrate. Racheta valsa, dar jucătorul rămînea tăcut. Lew Hoad a împărtășit abilitatea românului de a dezlănțui imaginația dar i-a lipsit istețimea acestuia, capacitatea de a se delecta, decimîndu-și adversarul. Hoad s-a așteptat să domine prin forță.

Năstase — cu zîmbetul lui Sacha Distel — și-a fermecat suporterii, accelerînd la viteza maximă. La sfîrșit, sala Albert Hall răsuna ca în timpul marilor concerte. Mulțimea s-a strîns în jurul vestiarelor ca și cînd ar fi concertat Leonard Bernstein, André Previn, sau... Paganini. Și ca la o chemare la rampă, el (n.n. Năstase) și Jimmy Connors au învins pe Andrew Pattison și Stephen Warboys, în finala de dublu.

MEDALIILE OBLIGĂ...

Granma

Făcînd bilanțul participării sportivilor Cubei la ultima ediție a Jocurilor Olimpice, unde reprezentativa acestei țări a cucerit trei medalii de aur, ziarul „GRANMA" din Havana scrie :

„Cine și-ar fi putut închipui că reprezentanții noștri vor dobîndi asemenea succese. De 50 de ani visăm la o asemenea medalie de aur, care din nefericire se lasă mereu așteptată. Și acum, după numai 13 ani de la victoria revoluției în țara noastră, visul a fost îndeplinit, depășind chiar toate așteptările. Sportul nostru a atins un nivel, care i-a permis să obțină trei medalii de aur. Explicația trebuie căutată în faptul că acești ultimi 13 ani nu au fost ani de așteptare ci de muncă încordată. În sistemul educativ și în conștiința oamenilor s-au produs schimbări de structură. La bilanțul realizărilor noastre pe plan economic și social trebuiesc adăugate și aceste trei medalii de aur, obținute numai datorită dezvoltării sportului în rîndurile maselor populare.

Ediția olimpică „München 1972" constituie un punct de plecare. În față se profilează încă de pe acum J.O. de la Montreal. Victoriile se prețuiesc în raport cu eforturile depuse spre a le obține. Revoluția din țara noastră slujește cauza culturii și educației cetățenești, sportul fiind una din multiplele și importantele sale ipostaze".

CE ESTE UN FOTBALIST ?

Советский спорт

Definiția fotbalistului din punct de vedere sportiv o cunoaște toată lumea. Dar ce este un fotbalist din punct de vedere juridic, aceasta este o treabă greu de definit, deși tribunalul din Viena a încercat, de curînd, să-i dea de capăt. Este fotbalistul o marfă ? Poate fi supus el regimului de vînzări și cumpărări ? După lege nici vorbă nu poate fi de așa ceva, dar după practică, nimic nu se opune la tot felul de combinații de acest gen.

„Procesul — după cum relatează ziarul „Sovietski sport" din Moscova — nu a fost pornit, așa cum s-ar putea crede, de un fotbalist, nemulțumit, ci de echipa vest-germană F.C. Nürenberg, care a acționat în judecată pe W.S.K., cerînd mari despăgubiri bănești pentru fotbalistul Horst Blankenburg, obiect a foarte încurcate tranzacții materiale, din care el nu s-a ales cu nimic.

Povestea a început în 1968, cînd Horst, pe atunci junior talentat, cu frumoase perspective, a fost angajat de F.C. Nürenberg. Pentru că „proprietarii" săi nu îndrăzneau să-l introducă de la început în prima lor garnitură, au avut ideea de a-l lăsa să joace, timp de un an, la o echipă austriacă și au cerut lui W.S.K. suma de 10 000 mărci pentru această combinație.

Sezonul s-a sfîrșit cu mare succes pentru jucătorul vest-german și de data aceasta, F.C. Nürenberg a cerut pentru prelungirea contractului suma de 35 000 de mărci. Dar nici afaceriștii din fotbalul austriac nu stau degeaba și — utilizînd o clauză nebuloasă din contract — au reușit să-l vîndă pe Blankenburg clubului München 1860 cu frumoasa sumă de 140 000 de mărci.

Vîndut, revîndut, speculat, ca o marfă oarecare, bietul Horst și-a văzut de treaba lui, jucînd fotbal. Cei ce au inițiat toată murdara afacere pe spinarea acestui tînăr de 20 de ani, vor să-l ia acum înapoi și acționează deschis în justiție, punînd pe bieții judecători austrieci în fața delicatei probleme : „Ce este un fotbalist în lumea capitalului ?"

Redacția și administrația : București, str. Vasile Conta nr. 16 ; telefoane : centrala 11.10.05, secția corespondenți 11.51.09, interurban 72 și 286 ; telex : sportrom buc. 180. Tiparul I. P. „Informația", București 40 368

DECEMBRIE 30 · 1947-1972

ÎN ÎNTÎMPINAREA ANIVERSĂRII REPUBLICII

PROLETARI DIN TOATE ȚĂRILE, UNIȚI-VĂ!

Sportul

ZIAR AL CONSILIULUI NATIONAL PENTRU EDUCATIE FIZICA ȘI SPORT

ANUL XXVIII — Nr. 7262 — 4 PAGINI 30 BANI — Duminică 10 decembrie 1972

Biblioteca municipală Tîrgu-Mureș

PINĂ LA SFIRȘITUL ANULUI, O PRODUCȚIE SUPLIMENTARĂ DE 4,4 MILIOANE LEI

Exploatarea minieră Mahmudia se numără printre întreprinderile fruntașe din județul Tulcea. Acum, cînd toate unitățile economice din țară raportează noi succese în producție, în cinstea aniversării Republicii, harnicul colectiv de muncă de aici a anunțat îndeplinirea planului anual cu aproape două luni mai devreme.

Tovarășul **Gh. Rusu**, inginer șef al exploatării, a făcut un scurt bilanț al realizărilor repurtate în întrecerea socialistă :

— În planul de producție pe acest an am avut de realizat 900 000 t calcar siderurgic. Organizîndu-ne mai bine munca și utilizînd cu eficiență sporită mașinile și utilajele din dotare, am reușit să extragem, peste sarcinile de plan, importante cantități de calcar siderurgic. Pînă la 30 noiembrie s-a obținut o producție suplimentară atingînd valoric cifra de 2 milioane lei producție. A crescut de asemenea și productivitatea muncii. Astfel, față de planul anual, productivitatea medie pe salariat a fost cu 2480 lei mai mare.

Și la prețul de cost am înregistrat economii suplimentare în valoare de 60 000 lei. Avînd în vedere succesele de pînă acum și posibilitățile de valorificare superioară a tuturor rezervelor de care dispunem, se prelimină a se realiza un spor de producție în valoare de 4,4 milioane lei. Totodată, intensificîndu-ne eforturile, vom raporta o productivitate de 93 010 lei pe salariat (planul anual fiind de 82 080 lei) și economii suplimentare la prețul de cost în valoare de 150 000 lei. Aceste rezultate ne vor permite ca și în anul ce vine să realizăm însemnate sporuri de producție, condiție esențială în îndeplinirea actualului cincinal în patru ani și jumătate.

Pavel PEANĂ
coresp.

NUMEROASE ÎNTRECERI LA TG. MUREȘ

În cinstea aniversării Republicii, la Tg. Mureș, ca de altfel în întregul județ, se desfășoară numeroase manifestări sportive la care participă sute și mii de concurenți.

Comitetul municipal U.T.C. Tg. Mureș a organizat o competiție de volei, cu participarea a 14 echipe (7 de băieți și tot atîtea de fete). În ultima etapă a concursului s-au înregistrat următoarele rezultate : la fete: Grupul școlar comercial — Liceul nr 4 2—1 ; Liceul Agricol — Grupul școlar sanitar 2—0 ; Liceul Papiu—Grupul școlar de construcții 2—0 ; la băieți : Grupul școlar comercial—Liceul Pedagogic 2—0 ; Liceul Papiu—Liceul Unirea 2—0 ; Liceul Agricol—Grupul școlar comercial 2—0.

La încheierea competiției, clasamentele întrecerilor arată astfel :

Fete : 1. Liceul Agricol ; 2. Liceul Papiu ; 3. Liceul Unirea.

Băieți : 1. Liceul Papiu ; 2. Centrul școlar profesional „Metalotehnica" ; 3. Grupul școlar comercial.

★

Tot la Tg. Mureș, asociația sportivă „Poligrafia" a organizat întreceri de tenis de masă și șah, dotate cu „Cupa 30 Decembrie". La tenis de masă pe primul loc la seniori s-a clasat Ladislau Mozeș, la juniori Marian Munteanu, iar la șah-seniori Ștefan Crăciun.

Ioan PĂUȘ, coresp. județean

O INTERESANTĂ COMPETIȚIE DE HANDBAL

În întîmpinarea aniversării unui sfert de veac de la proclamarea Republicii, la Hunedoara, în sala de sport „Constructorul", s-a desfășurat timp de trei săptămîni, din inițiativa secției de handbal a Școlii sportive, „Cupa 30 Decembrie" competiție rezervată junioarelor de categoria a II-a.

La întreceri au participat formațiile Școlilor generale nr. 2, 3, 6, 7, 8, și 9. Luptînd cu o ambiție exemplară și avînd în Rodica Coșeriu un bun realizator (69 goluri), echipa Școlii generale nr. 3 (Poiană-Coșeriu, Mejan, Dodopoulos, Niciovschi, Stoianov, Closane, Ștefănescu, Boretelu) a cucerit trofeul pus în joc. Diploma pentru cea mai tehnică jucătoare și golgeteră a turneului a fost oferită Rodicăi Coșeriu (Școala generală nr. 3). Adriana Poiană (Șc. gen. nr. 3) a primit diploma oferită celei mai bune portărițe, iar Elga Knuff (Școala gen. nr. 7), cea mai tînără jucătoare, a primit, de asemenea, din partea organizatorilor, o diplomă. Iată ordinea primelor trei echipe din clasamentul competiției :

1. Școala gen. nr. 3	5	5	0	0	117—21	10
2. Școala gen. nr. 7	5	4	0	1	45—55	8
3. Școala gen. nr. 2	5	3	0	2	41—48	6

prof. ION VLAD

ASTĂZI, PENULTIMA ETAPĂ A DIVIZIEI A LA FOTBAL

ÎNTÎLNIRILE DE LA BACĂU, BUCUREȘTI ȘI PITEȘTI DOMINĂ PROGRAMUL ZILEI

Ultimele două etape ! Probabil că acum, cînd lupta s-a încins vom înregistra multe mutații în clasament. Iar această penultimă etapă, de astăzi, înaintea acordului final, de joi, oferă cîteva partide interesante pentru clasament, dar și pentru „culorile duminicii". După duminica surprizelor din Cupă, astăzi ne putem aștepta la cîteva rezultate care să răstoarne calculele teoretice aceasta cu atît mai mult cu cît trebuie să avem în vedere terenurile grele și marile ambiții din orice final de stagiune. Care ar putea fi aceste rezultate surpriză în stare să zdruncine clasamentul ? Să privim etapa !...

Derbyul zilei se joacă pe malul Bistriței, unde liderul, **Dinamo** armat cu ambiții majore, va încerca să nu piardă în fața lui **Dembrovschi, Rugiubei, Ghiță.** Va fi, probabil, un joc ofensiv, fapt ce face posibil orice rezultat. Meci de tradiție și la Pitești, unde **campionii** bîntuiți de multe accidentări, primesc vizita **rapidiștilor** neînvinși de atîta vreme, în campionat, în meciurile internaționale și chiar în... Cupă, duminică, la Sinaia. Aparent, meciul are cea mai ridicată cotă valorică, întîlnindu-se campioana și deținătoarea cupei. De n-ar fi doar aparent un joc de ținută !...

Partide dificile și pentru cele două teamuri din „Valea Lanternei". Pentru că, deși joacă acasă, ultima clasată, **Sportul studențesc,** va avea în **C.F.R. Cluj** un adversar mai mult decît dificil, harnicii elevi ai doctorului Rădulescu fiind, fără doar și poate, marea revelație a acestei stagiuni. Iar cealaltă echipă în suferință, **C.S.M. Reșița,** va juca pe litoral, acolo unde **Farul** știe prea bine că atacul său i-a adus prea multe necazuri în ultima vreme, după un început atît de frumos. Reinhardt va face, probabil, tot ce-i cu putință pentru un punct, pentru a mai recupera din proviziile risipite acasă. Dar Hașoti știe și el prea bine acest lucru...

Două întreceri echilibrate se anunță la București, acolo unde echipa care se gîndește și ea la titlu, Steaua, va încerca să sprinteze elegant în fața **Petrolului,** și la Cluj, unde, marea decepție a acestui sezon, **„U",** va primi replica **Steagului roșu.** Duelurile acestea capătă un echilibru teoretic în plus pentru că Petrolul s-a dovedit o echipă solidă în deplasări și Ion Constantin n-a uitat că a făcut o tușă lungă la Steaua ; iar la Cluj, pentru că brașovenii vin după o înfrîngere suferit pe teren propriu, ceea ce presupune un orgoliu rănit, pentru o echipă care a fost cîndva lider. Celelalte jocuri ale etapei, **A. S. Armata Tg. Mureș—Jiul** și **Universitatea Craiova — U.T.A.** nu ridică, parcă, prea multe probleme pentru gazde în lumina ultimelor rezultate directe. Dar, nu-i exclus ca tocmai cînd viața pare mai ușoară pentru gazde, să se producă o surpriză. Pentru că Jiul are datorii pentru evoluțiile sale din deplasare, iar arădenii știu că studenții sînt tare necăjiți după cele pățite duminică, în Cupă, în fața unei divizionare B, și-și vor lua toate măsurile de siguranță. Într-un cuvînt, o etapă echilibrată, în care se pot întîmpla foarte, foarte multe așa după cum s-ar putea să nu se întîmple nimic senzațional...

PARTIDELE CELEI DE A XIV-a ETAPE

STEAUA	— PETROLUL (stadion „23 August")
SPORTUL STUDENȚESC	— C.F.R. Cluj (stadion Republicii)
FARUL	— C.S.M. REȘIȚA
„U" CLUJ	— STEAGUL ROȘU
A.S.A. TG. MUREȘ	— JIUL
UNIVERSITATEA CRAIOVA	— U.T.A.
SPORT CLUB BACAU	— DINAMO
F. C. ARGEȘ	— RAPID

Toate meciurile vor începe la ora 14.

Steaua și Petrolul, din nou față-n față. Iată un „moment" dintr-un joc precedent : în duel Mierluț și Iordănescu

ANCHETA NOASTRĂ

CUM SÎNT FOLOSITE SĂLILE DE SPORT ?

LA „CONSTRUCTORUL": O DIMINEAȚĂ CU 160 DE JUNIORI ȘI CU 6 BENEFICIARI OCAZIONALI

● Un orar ciudat : la 6 dimineața — copiii, la 9 — seniorii ● Cît costă un antrenament pe... jumătate de sală ? ● O arenă de popice care vegetează ● „Nu prea sînt cereri, dar nici nu prea închiriem!"

Continuînd ancheta noastră privind folosirea intensivă și rațională a marilor săli din Capitală, ne-am hotărît să petrecem o dimineață la complexul sportiv Constructorul unde — nu cu mult timp în urmă — s-au încheiat lucrările de reamenajare a patrulaterului acoperit.

Iată-ne, deci, încă de la ora 6 dimineața, în interiorul complexului, notîndu-ne în primul rînd aspectul curat, elegant și atrăgător al parchetului, al porților de handbal și al panourilor de baschet, al tribunei și al băncilor frumos aliniate pe marginea terenului. Însemnările le-am făcut în mare grabă, întrucît — cu toată ora matinală — în sală se aflau la antrenament peste 60 de mini-handbaliști a căror vîrstă nu depășea 12 ani. Fiindcă intrasem chiar în momentul raportului, urmat firesc de luarea prezenței, am avut posibilitatea să prindem „din zbor" și cîteva nume : **Liviu Georgescu, Alexandru Vilara, Gheorghița Mălai, Valerica Copilu, Mariana Marin, Felicia Dumitrașcu** etc. Am urmărit apoi antrenamentul, timp de o oră și jumătate, observînd plăcerea cu care cele trei grupe de inițiere în handbal ale Școlii sportive 2 — conduse de profesoarele **Dorothea Ionescu, Claudia Bădescu** și **Maria Ionescu** — și-au efectuat programul. Mai toți copiii uitaseră de somnul întrerupt cam devreme și executau cu bună dispoziție exercițiile prevăzute în lecție, pentru ca, în finalul orei, un turneu fulger să antreneze deopotrivă toate cele trei grupe.

Plăcut impresionați de activitatea secției de handbal a Școlii sportive 2, am solicitat tovarășei profesoare **Dorothea Ionescu** cîteva detalii în legătură cu „secretul" selecției atît de numeroase : **„Această problemă ne preocupă foarte mult și căutăm să atragem spre handbal un număr cît mai mare de copii. După cum vedeți reușim, dar cifra se „subțiază" mult, mai ales în timpul iernii, din cauza orelor nepotrivite pe care le avem la dispoziție pentru antrenamente. Dacă lecția începe la ora 6, copiii trebuie să se trezească cel mai tîrziu la 5, lucru nu prea simplu nici pentru un adult. Aceasta este, de altfel, singura problemă spinoasă pe care ne-o ridică sezonul rece, iar rezolvarea ei poate fi găsită printr-o mai bună înțelegere din partea clubului Constructorul, în a cărui administrare se află sala și care întocmește programul de antrenamente".**

Consultînd orarul sălii am observat, într-adevăr, că Școlii sportive 2

Horia ALEXANDRESCU

(Continuare în pag. a 3-a)

Helga Bogdan (nr. 12) finalizează un nou atac al echipei Dinamo.
Foto : V. BAGEAC

DOUĂ PARTIDE ÎN AVANPREMIERA ULTIMEI ETAPE LA VOLEI FEMININ

Aseară, în sala Dinamo din Capitală s-au desfășurat două întîlniri feminine de volei, contînd pentru ultima etapă a turului campionatului național.

DINAMO — UNIVERSITATEA 3—0

În prima s-au întîlnit echipele bucureștene **Dinamo** și **Universitatea.** Net superioare în toate compartimentele, dinamovistele (care au folosit întregul lot, mai puțin pe Mariana Popescu) s-au impus în trei seturi : 3—0 (1, 5, 4) în mai puțin de o oră și după un joc de slab nivel tehnic și spectacular.

Și cu această ocazie studentele au dovedit că alcătuiesc un team slab, cu un lot care, cu cîteva excepții, este departe de cerințele primului eșalon. Această ultimă și usturătoare înfrîngere (este drept că fără aportul unei jucătoare de bază, Ileana Dulău, accidentată după primele schimburi de mingi) din actualul tur — după o evoluție penibilă — ar trebui să dea de gîndit atît conducerii clubului cît și secției. Ar fi păcat ca această echipă, reprezentanta unui puternic centru universitar, să părăsească prima scenă a diviziei naționale de volei.

Cu victoria de aseară, dinamovistele se instalează autoritar pe locul 3 în clasament, în imediata vecinătate a celor „două mari" — Rapid București și Penicilina Iași — fapt ce le va permite să atace cu mai mult optimism și încredere partidele din retur.

Meciul a fost condus bine de către arbitrii bucureșteni A. Dragomir și Ov. Georgescu.

I.E.F.S. — MEDICINA 3—1

În cea de a doua partidă, într-un adevărat derby studențesc, s-au întîlnit tot două formații bucureștene, **I.E.F.S.** și **Medicina.** A cîștigat I.E.F.S. cu 3—1 (—7, 8, 14, 3).

Iulian COSTINIU

ÎN „CUPA OLIMPIA" REZULTATE REMARCABILE ÎN PROBA DE PUȘCĂ CU AER COMPRIMAT

Ieri s-au încheiat întrecerile la proba de pușcă cu aer comprimat din cadrul competiției inaugurale a sezonului de sală la tir, **„Cupa Olimpia".** O serie de trăgători fruntași prezenți la această întrecere organizată în cinstea celei de a 25-a aniversări a proclamării Republicii au reușit rezultate foarte bune, apropiate de recordurile țării. La băieți, au dominat concurenții de la Steaua, iar la fete sportivele de la Dinamo. Performerul zilei a fost tînărul pușcaș al clubului Steaua, **Ilie Codreanu** (21 ani), care din 40 de „focuri" a realizat **385 p, ceea ce reprezintă un rezultat remarcabil, la un punct de recordul țării.** În proba feminină, trofeul a revenit dinamovistei **Ioana Șerbănescu** cu un rezultat bun, 379 p, la trei puncte de punctajul maxim obținut vreodată la noi în țară.

La proba de pistol, după prima zi conduce un concurent din eșalonul secund, **Gheorghe Neacșu** (Dinamo), care cu un record personal (379 din 400 posibile) a reușit să depășească o serie de pistolari din lot, favoriți indiscutabili după calculul hîrtiei. Printre învinșii lui Neacșu se numără Giușcă, Feciorescu, Tripșa și Roșca, trăgători de prima mînă.

Iată rezultatele probei de pușcă cu aer comprimat 40 focuri: seniori : 1. I. Codreanu 385 p, 2. P. Șandor 374 p (ambii de la Steaua), 3. E. Satala (Dinamo) 372 p, 4. M. Marin (Metalul) 372 p, 5. M. Ferecatu (Dinamo) 371 p; **senioare : 1. Ioana Șerbănescu 379 p,** 2. Marina Tomescu 375 p, 3. Veronica Stroe 373 p, 4. Mariana Feodot 371 p (toate de la Dinamo), 5. Edda Baia (IEFS) 366 p ; **juniori : 1. Al. Cornel** (Steaua) 361 p, 2. S. Cucu (Dinamo) 359 p, 3. T. Alberti (Dinamo) 357 p ; **junioare : 1. Dumitra Matei 378 p,** 2. Angela Tudorică 347 p, 3. Anca Iuga 346 p (toate de la Dinamo).

Întrecerile se încheie azi, cu proba de pistol.

Toma RABȘAN

IERI, ÎN CAMPIONATELE DE BASCHET

Aseară s-au disputat în Capitală patru meciuri din cadrul campionatelor naționale de baschet. Iată rezultatele și cîteva detalii de la aceste partide :

POLITEHNICA BUCUREȘTI — CONSTRUCTORUL BUCUREȘTI (f) 61—45 (29—15). **Deși studentele au cîștigat la o diferență de 16 puncte, meciul nu a fost o simplă formalitate pentru învingătoare. Elevele antrenorului Gh. Costescu, în formă bună, și-au impus aproape permanent superioritatea tehnică și tactică. Au marcat : Szabados 20, Ciocan 14, Savu 10, Stănoiu 8, Capotă 2, Demetrescu 4, Predescu 2 și Boca 1 pentru Politehnica, respectiv Ivanovici 3, Gugu 7, Godeanu 10, Petreanu 6, Seifert 4, Barabaș 9 și Popescu 6.**

RAPID — I.E.F.S. (m) 75—48 (41—23). Baschetbaliștii de la Rapid au jucat foarte bine, dominînd — cu excepția primelor minute — categoric jocul. Ei au avut în permanență inițiativa, conducînd în majoritatea timpului la diferență mare de scor. Studenții și-au bazat acțiunile ofensive pe aruncări de la distanță și semidistanță, dar aproape toți componenții echipei n-au fost „în mînă". Au marcat : **Vintilă 10, Stănescu 8, Tursugian 9, Popescu 28, Predulea 2, Vlădescu 18** pentru Rapid, respectiv **Roman 3, L. Molnar 2, Braboveanu 16, Dochia 4, A. Molnar 2, Berceanu 8, Naghi 2, Cernat 8** și **Ciucurel 3.** Au arbitrat bine **M. Rizea** și **Em. Niculescu.**

POLITEHNICA BUCUREȘTI — POLITEHNICA CLUJ (m) 65—64 (39—39).

VOINȚA BUCUREȘTI — FARUL CONSTANȚA (m) 41—44 (17—23).

AZI, LA GALAȚI, UN TRADIȚIONAL DERBY AL CAMPIONATULUI DE HOCHEI: DINAMO—STEAUA

GALAȚI, 9 (prin telefon de la trimisul nostru)

După patru jocuri, unul mai aparte decît celălalt, acum, în preajma partidelor decisive ale acestei întreceri, rezervată primelor formații din divizia A la hochei, lucrurile s-au complicat. Sigur că, din punct de vedere spectacular, desfășurarea de pînă în prezent a luptei din cadrul elitei hocheiului nostru a plăcut. Și cum să nu fie atractive niște meciuri de hochei rapide care au avut fie goluri, fie momente de suspense din belșug, încălzind tribunele prin abundența fazelor de poartă ? Sub acest aspect lucrurile sînt clare și gălățenii, destul de numeroși în tribune, n-au avut, probabil, de ce să regrete deplasarea (sincer vorbind, nu prea comodă) la patinoar. Dar o radiogramă a acestor partide ne arată că, sub aspect tehnico-tactic, echipele noastre fruntașe sînt încă îngrijorător de șubrede. Spre pildă, **Dinamo** București care este, fără îndoială, cea mai bună echipă a hocheiului nostru la ora actuală și care în unele perioade a probat maturitatea tactică și acuratețea tehnică a jucătorilor săi (majoritatea încă foarte tineri) pierde subit ritmul și calitatea jocului pe motive dintre cele mai nefirești : contestarea unui ofsaid sau unei degajări interzise. Pe de altă parte **Steaua,** cealaltă echipă cu pretenții la titlu, se dovedește a fi încă o formație „neașezată". În special liniile de atac nu au coeziune, nu au omogenitatea tehnică și fizică necesară realizării unui ritm curgător de joc suficient pentru a putea să valorifice în goluri lungile momente de dominare teritorială.

Mîine (n.r. azi) are loc mult așteptatul meci dintre aceste două echipe, confruntare care, în fond, ne poate edifica nu numai asupra valorii lor ci și — sau, poate, mai ales — asupra perspectivelor echipei reprezentative în fața căreia stau în perioada imediat următoa-

Călin ANTONESCU

(Continuare în pag. a 4-a)

Imagine din meciul Dinamo — Steaua, disputat în turul doi al campionatului, la București, și încheiat cu rezultatul de 2—2.

Glob Sport

VA MAI PRIMI MARK SPITZ ȘI AL DOILEA CEC ?

Talentul din bazin nu este egal cu cel de pe scenă

Înotătorul american Mark Spitz, care a cules la München mai multe medalii decît oricine vreodată la o singură ediție a Jocurilor Olimpice, a pornit în marea aventură a transformării celebrității sale în bani peșin. El alunecă acum pe topoganul foarte periculos la capătul căruia așteaptă să vadă prelucrate — prin mijloacele alchimiei moderne — cele șapte medalii de aur ale sale în dolari de hîrtie. De curînd, Mark Spitz a apărut într-o primă emisiune televizată, alături de vestitul comic american Bob Hope. Ce va ieși din această tentativă, rămîne de văzut.

În orice caz, în memoria opiniei publice este încă viu eșecul experienței similare pe care a făcut-o campionul mondial de box la toate categoriile Joe Frazier. Și acesta a crezut că își poate valorifica faima sportivă, alcătuind o orchestră de jazz proprie și încercîndu-și puterile ca solist vocal sau cu chitara în mînă. După cum ne amintim, în Europa, cu prilejul turneului său, prea puțină lume s-a arătat dispusă să-l asculte cîntînd în falset pe supercampionul greilor, iar unul dintre impresarii săi, care miza pe încasări formidabile, a fost chiar nevoit să se declare în stare de faliment.

ÎNTRE ȘAMPANIE ȘI FIERTURA FADA

Va cunoaște oare, Mark Spitz același eșec ? În orice caz, la debutul său, în spectacolul televizat al lui Bob Hope, studentul în stomatologie nu a reușit să convingă pe nimeni despre presupusele sale talente scenice. Cotidianul *New York News* a scris chiar cu mult sarcasm : *„Performanțele actoricești ale lui Spitz sînt la fel de dureroase ca două vizite la dentist".*

În general, presa nu l-a menajat deloc. Iată cum se exprimă, de pildă, cronicarul lui *„New York Post"* : *„De data aceasta ne-a fost vîndut, ca marfă bună de digerat, un talent sportiv care în lupta brutală pentru publicitate ar fi putut fi mai bine manipulat".* Iar celebra editorialistă Marylin Beck, din

Victor BANCIULESCU

(Continuare în pag. a 4-a)

Sportul Magazin

O fotografie de album: reprezentativa României cîștigă titlul de campioană a Europei. Pe podium, căpitanul echipei — Horațiu Nicolau. Era în octombrie 1963...

Foto: Paul ROMOȘAN

HORAȚIU!

Nu e vorba de Quintus Horatius Flaccus, poetul; și nici de vreunul dintre cei trei frați Horatius care, sub domnia lui Tullius Hostilius, după cum povestește Tit-Liviu, au luptat pentru Roma împotriva celor trei curiați, campionii orașului Alba; și nici de Horatius Cocles, romanul care s-a opus singur armatelor regelui etrusc Porsena.

Este vorba de alt campion cărula, cu ani în urmă, altcineva i-a închinat tot în aceste pagini un „portret cu ramă". Ramă aurită pentru un sportiv cu inimă mare, unul din acei campioni din spița celor care n-au avut în sport o prezență efemeră.

Am încercat să-i fac lui Horațiu Nicolau, voleibalistul, căci despre el e vorba, portretul de jucător și antrenor. N-am reușit. Biografia lui sportivă este vastă. Joacă volei de performanță de la 19 ani. În 1952 a fost pentru prima dată în lotul național, prezent la pregătirile pentru campionatul mondial din acel an, de la Moscova. Doi ani mai tîrziu, debuta în echipa națională, cu prilejul unui turneu disputat la Praga. A jucat de 332 de ori în reprezentativa României! De 332 de ori! Marile performanțe se înșiră ca mărgelele pe ață: de 10 ori campion al țării cu Rapidul anilor de glorie; cîștigător, tot cu Rapid, al „Cupei campionilor europeni" în 1961, 1963 și 1965; vicecampion al lumii în 1956 (Paris) și 1962 (Praga); campion al Europei în 1963 (București); pe locul secund în întrecerile continentale din 1955 (București) și 1958 (Praga); a făcut parte din echipa care a cucerit campionatul mondial universitar în 1957 și 1961. În 1967 și 1968, a jucat și a antrenat pe Brabo Anvers, cu care a cucerit de două ori campionatul Belgiei; în 1969 și 1970 a apărat culorile echipei A.S.U. Bruxelles, cîștigînd „Cupa Belgiei"; din 1969 pînă în 1971 a pregătit naționala Belgiei cucerind de două ori „Cupa primăverii", competiție la care participă toate țările din occidentul Europei.

Pentru a încheia, din nou cîteva date: absolvent al I.C.F. în 1956; a jucat aproape 900 de meciuri în campionatul intern, dintre care 850 în echipa Rapid, marea lui dragoste. Firește, maestru emerit al sportului.

Atîtea titluri, cupe, victorii și cifre te copleșesc. Ele reprezintă mai bine de 20 de ani de sport, de performanță, mii și mii de ore de antrenament, antrenament sever, necruțător, aspru, fără menajamente.

De 20 de ani despre Horațiu Nicolau se vorbește la superlativ. O dată încheiat contractul din Belgia, a revenit acasă. N-a stat la gura sobei, depănînd amintiri, ci a preferat nu numai să antreneze, ci să și joace în continuare. La Progresul. La 39 de ani, este decanul de vîrstă al jucătorilor noștri. Și nu este un voleibalist care ocupă doar un loc într-o echipă, ci e sufletul formației din str. Dr. Staicovici. „Atmosfera (...) din sală a fost (...) schimbată de strădaniile și bombele lui Nicolau care la aproape 40 de ani insistă să ofere o pildă de dăruire colegilor săi mai tineri", se scria despre el zilele trecute în „Sportul".

Lui Horațiu Nicolau, sportiv de excepție, aceste rînduri, adunate într-un buchet omagial.

Mircea TUDORAN

Da, da, este adevărat: **Ilie Năstase** s-a căsătorit. Aleasa inimii lui este **Dominique Grazia**, al cărei nume, după cum vedeți, pare o ilustrare a înfățișării ei sau.. vice-versa. Căsătoria a avut loc, joi, la Bruxelles.

Sutele de mii de admiratori și admiratoare, cărora Ilie Năstase le-a oferit în ultimii ani atîtea satisfactii prin jocul său strălucit și prin victoriile sale de răsunet mondial, vor fi și acum alături de Ilie Năstase și de tînăra și frumoasa lui soție, urîndu-le fericire deplină.

Poate că unele admiratoare vor vărsa o lacrimă și vor trăi o clipă de amărăciune. Dar, numai o clipă. Sportul le-a învățat să primească cu eleganță, atît victoriile, cît și... înfrîngerile.

ȘI CERUL NU A MAI FOST GALBEN

Lui ILIE NĂSTASE

Și cerul nu a mai fost galben.
Bulgări de soare se sparg
De poarta inimilor,
Lovindu-ne cu pinteni de aramă.
Coroana din fir de mărămă,
Crainicul zorilor și-nclină
Cînd apriga luptă te poartă,
Spre culmi de lumină.
În ochiuri de apă pierdute
Ne întîlnim pe noi și pe tine,
Pe cei care-au fost și pe cel care vine.
Măsura-mplinirii în noapte s-aprinde
Ca lacrima trudei, care cuprinde
Atîtea victorii. Legenda-ți se tese
Din caier de umbre și drumuri de astru,
Spre noi cerul se-arată albastru.

Gh. DUMITRU

DE NECREZUT...

M-am îndrăgostit de tenis în anii peregrinărilor clujene, cînd în romanticul parc Babeș alergam năuci și fericiți după niște mingi care porneau pe orbite nepreväzute.

Descoperisem, fără să ne dăm seama, o voluptate și o nouă lume de mișcare și eram încîntați că „jucînd" tenis, scăpam de un antrenament de pregătire fizică matinală.

Dar, cine ar fi gîndit vreodată că, peste ani, vom deveni pasionații și exaltații acestui joc pur, care seamănă atît de mult prin pașii pe care-i fac jucătorii, cu arta dansantă a tangoului?

Se știe cui datorăm această nouă „nebunie" în lumea sportului actual. Copiii joacă pe asfalt „tenis" cu mingi de celuloid, elevii în recreație își transformă cărțile și caietele în rachete, foștii sportivi își păstrează supletea și bucuria de mișcare jucînd tenisul lui Țiriac și Ilie.

De la notițe și scurte cronici despre tenis, ziarul „Sportul" a trecut la pagini întregi. Cartea în mare tiraj despre Cupa Davis și drumul spre ea, s-a epuizat într-o săptămînă. Televiziunea ne ține încordați zile și nopți, în fața ecranelor, purtîndu-ne prin toate țările lumii.

Termeni de regulament și denumiri de orașe și stadioane ne-au devenit tot atît de familiare, ca cele din lumea fotbalului.

Printre cei mai buni din lume. De trei ori finaliști în Cupa Davis. Victorii la Roland Garros, Wimbledon, Forest Hills. Turneele campionilor!

Nu, nu-i glumă. Tenisul a devenit sportul nostru nr. 1. L-am îndrăgit și ne mîndrim cu toții de victoriile lui. Suferim la înfrîngeri și ne facem noi speranțe, pentru viitor.

Puține discipline au robit vreodată la noi atît de spontan și deplin, lumea sportului. Mingile acestea grațioase, albe sau galbene, trimise cu măiestrie, peste fileul terenurilor de zgură, iarbă, ciment sau material plastic, parcurg cu inimile noastre arabescuri tulburătoare.

Jocul regilor și al nobililor cîndva — jeu de paume — a devenit astăzi bucuria simplă, fremătătoare și democratică a multimilor însetate de miracol și neprevăzut.

Cei care i-am întuit mai de mult frumusețea, sîntem acum bucuroși și mîndri și ne întrebăm în șoaptă, cînd vor veni zile asemănătoare și pentru o altă neînțeleasă magie a mișcării — schiul. Ion Țiriac care le-a practicat pe amîndouă, ne va înțelege.

Da, este de necrezut cum o minge mică, rotundă, doi oameni talentați și pătimași, cu rachetele lor ca niște ghitare moderne, au sucit capul pasionaților de sport din țara noastră.

Ai spune, dacă n-ai ști că nu-i așa, hipnotism în masă. Și chiar de ar fi așa, ce ne supără? Măcar de ne-am hipnotiza milioane de oameni pentru frumusețea și înțelepciunea sportului.

Dar, nu numai din tribune sau la televizor. Rachetele dăruite zîmbind pe sub mustață de Ion Țiriac, înseamnă mai mult decît răsplata unui răspuns corect. Ele sînt o invitație pe teren.

Și care dintre noi ar refuza invitația finaliștilor Cupei Davis? Tenisul este prea frumos, ca îndrăgindu-l să nu-i rămînem credincioși, nu o zi, nu un an, ci viața întreagă!...

VIRGIL LUDU

RIVALUL LUI PANȚURU S-A RETRAS COMPLET

O figură cunoscută a pîrtiilor de bob, italianul **Eugenio Monti** — unul din rivalii (și prietenii) lui **Panțuru** — a decis să se retragă complet din viața sportivă. După o laborioasă activitate pe pistele de gheață pe care a cules — ca să nu amintim decît marile succese — șase medalii olimpice dintre care două de aur, Monti a anunțat, mai întîi, că nu va mai lua startul în concursuri. I s-a făcut propunerea să devină antrenorul lotului reprezentativ al Italiei și a acceptat, conducîndu-i pe boberii peninsulari la Sapporo. Dar, la începutul acestui sezon, el s-a hotărît să părăsească cu totul sportul care i-a adus atîtea satisfacții.

Rugat să continue activitatea de pregătire a boberilor din „squadra azzurra", Monti a declarat: „Sportul este mai frumos pentru cine îl face. Cînd îl privești de pe margine, credeți-mă, nu este atît de plăcut. Și cum eu nu mai sînt în stare să țin volanul bobului, este mai bine cred să plec cu totul. Dar dacă totuși unii tineri vor să vină la mine, să-mi ceară sfatul, îi voi primi cu plăcere". În continuare, Monti a ținut să precizeze că are încredere în succesorii săi **Aldo d'Andrea**. „E un băiat care merge tare, nu se teme și care poate deveni un mare campion, deși concurența a crescut extraordinar de mult și în acest sport".

ȘTIAȚI CĂ...

...meciul de rugby dintre echipele belgiene Jambes și BUC s-a încheiat cu scorul de... 168-0? Și, totuși, nu este vorba de un record în materie. În 1886, în Anglia, într-un meci inter-școlar, cincisprezecele lui „Schools Ratford" a învins cu scorul de ...214-0 formația „Hills Court". Și asta, în condițiile cînd încercarea era evaluată cu trei puncte, și nu cu patru, ca acum.

...după 11 ani de activitate competițională, înotătoarea australiană Karin Moras, fostă recordmană mondială la 400 și 800, s-a decis să abandoneze înotul de performanță, argumentînd că este prea bătrînă? Karin Moras a împlinit în iunie... 18 ani!

ÎNSEMNĂRI DE LA FINALA ȘAHIȘTILOR

COINCIDENȚE imposibil de prevăzut, ies la iveală dacă vom compara tragerea la sorți, efectuată înaintea începerii turneului final al campionatului național de șah, și rezultatele de la sfîrșitul întrecerii. Astfel, Partos a scos din urnă primul loc pe tabela de concurs și s-a clasat PRIMUL (el cîștigă a 36-a finală a campionatului la vîrsta de... 36 de ani): Vaisman — locul 12 și s-a clasat al 12-lea; Rotaru — locul 6 și a făcut 6 puncte; în sfîrșit Follert — locul 17 și... a pierdut 17 partide.

Mai îndrăznește cineva să afirme că șahul nu este un joc... matematic.

★

CÎTEVA SUPERLATIVE. Cele mai multe victorii: Ghițescu — 10; cele mai multe înfrîngeri: Follert 17; cele mai multe remize: Mititelu și Nacht — cîte 14; cea mai lungă serie de victorii: Ghițescu, Ciocîltea, Ghinda și Neamțu — 3 la rînd; de înfrîngeri: Follert — 10 de remize: Mititelu — 9. Fiecare jucător a cîștigat cel puțin o partidă, dar doi — Partos și Ciocîltea — n-au pierdut nici una.

★

ARBITRII au întîmpinat dificultăți în departajarea concurenților care au acumulat același număr de puncte. Ghizdavu și Mititelu, Mozes și Wolf au avut și „Sonnebornul" egal. S-a luat în considerație, pentru clasamentul oficial, numărul de victorii. Iată că o partidă cîștigată valorează (uneori) mai mult decît două remize...

★

O REMARCĂ spirituală: În timpul întîlnirii Bondoc — Follert, un suporter al sătmăreanului a exclamat: „Vai, Follert, nu trebuia să intre în acest final" (de partidă). Reicher, și el spectator, l-a corectat pe loc: „Follert nu trebuia să intre în... această finală!".

Și totuși, deși clasat pe ultimul loc, debutantul a făcut zile grele mai multor consacrați, inclusiv campionului Partos.

Valeriu CHIOSE

PE STADION ȘI PE STRADĂ...

Ne-am obișnuit ca la fiecare întîlnire cu sportivii — dincolo de perimetrele stadioanelor și ale sălilor — să le admirăm ținuta vestimentară, aproape întotdeauna modernă și elegantă, căci — nu e o noutate — bunul gust ține direct de educație.

Dincolo de maniera personală în care înțeleg să se îmbrace sportivii, mai există o latură, deloc neglijabilă, referitoare la modul în care se prezintă o echipă. Bineînțeles, nu ne referim la prezentarea pe teren, în echipament sportiv ci la îmbrăcămintea „de stradă".

Deseori „pestriță", această ținută face ca echipa respectivă să fie privită cu indiferență. Altfel se petrec, însă, lucrurile cînd întregul lot poartă costume identice. Fiecare trecător sau spectator este plăcut impresionat, admiră eleganța și ținuta sportivilor și îi privește, bineînțeles, cu mai mult interes.

Anul acesta am remarcat inițiativa baschetbalistelor de la Rapid București care și-au confecționat (din veniturile personale) taioare identice, în culorile clubului. Le-am întîlnit, cu totul întîmplător, la Iași și am auzit cum multă lume se întreba: „din ce țară e echipa asta atît de elegantă?!"...

La turneul final al campionatului de handbal juniori, echipa Școlii sportive 2 București s-a aflat în centrul atenției tot grație... fustelor și bluzelor identice, ecusoanelor frumoase cu însemnele clubului. Tinerele handbaliste bucureștence își confecționaseră costumele tot din inițiativă proprie, cu banii lor...

Deci se poate ca și echipele de club să arboreze o ținută elegantă, menită să lase o impresie frumoasă în orașele unde susțin jocuri. Ideea aceasta nu e nouă, dar numărul celor care aderă la ea rămîne, totuși mic. Oare nu merită să fie luată în seamă și generalizată?

Al. H.

Baschetbalistele de la Rapid București, îmbrăcate în frumoase taioare, surid obiectivului aparatului de fotografiat. Să recunoaștem, eleganța lor poate stîrni invidii...

Foto: Ion MIHAICA

„URZICA", RĂDUCANU ȘI FOTBALUL...

Simpatizat și nesimpatizat, trecut într-o clipă din rai în iad și viceversa, în funcție de performanțele și... contraperformanțele sale, *Răducanu* rămîne unul dintre fotbaliștii noștri cei mai populari. Și, fiindcă tot ce este în legătură cu el, interesează, semnalăm iubitorilor fotbalului amuzantul interviu cu Răducanu, publicat în ultimul număr al revistei „Urzica", sub semnătura umoristului *V. D. Popa*.

Iată o întrebare și un răspuns din acest interviu:

— Oricărui om îi place să viseze. Care este visul d-tale?

— Încep să îmbătrînesc. Am terminat o școală bună și sînt maistru în construcții de căi ferate. Visez să fac un „Rapid" care să joace cu Ajax în finala Cupei campionilor europeni... Un pod de cale ferată n-aș face, căci nici eu n-aș trece peste el cu trenul.. Mai doresc ca băiețelul meu să știe cine a fost tatăl lui. Pentru asta, însă, trebuie să mai joc. Acum are doar trei ani. Odată, după ce m-a văzut pozat în „Flacăra", cu două mingi în brațe, m-a rugat: „Tată, dă-mi și mie o minge! Tu, două și eu, nici una?".

COUBERTIN ȘI SPORTURILE DE ECHIPĂ

Printre diferitele proiecte care circulă la ora actuală pentru modificarea programului olimpic este și acela de a se desființa probele de echipă, acțiune motivată de cuprinsul art. 8 din Regulamentul olimpic, care se pretează la o asemenea interpretare. Printre alte argumente pe care adepții acestei teze le aduc în sprijinul lor este și aceea că baronul **Pierre de Coubertin**, inițiatorul și creatorul Olimpiadelor moderne a fost un partizan al sporturilor individuale și că a respins permanent ideea sporturilor de echipă. Afirmația era total nefondată, ba chiar și-a găsit recent o dezmințire categorică. Arhivele sportive au arătat că în anul 1892, deci cu doi ani înainte de prima Olimpiadă, baronul de Coubertin a arbitrat meciul de rugby dintre Racing Club și Stade Français (44—3).

Precum se vede, părintele Olimpiadelor actuale pare să nu fi făcut nici o deosebire între sporturile colective și cele individuale.

PICĂTURI...

Totdeauna, un dribling în plus — înseamnă un gol în minus.

★

Apărătorii care „urcă" în atac — pot avea surpriza să li se înscrie, în poarta proprie, tocmai golul pe care îl urmăreau la adversar

★

În fotbal „minutul adevărului" este numai minutul 91. Și chiar minutul 121, dacă au intervenit prelungiri.

Jucătorul care nu s-a odihnit în ajunul unei partide, se va odihni pe teren, în timpul meciului.

D. MORARU — SLIVNA

RĂSPUNDE Don Poștașu

CORIN BIANU, BUCUREȘTI. Deși, evident, nu sînteți un debutant, totuși, ne-am îngăduit să reținem pentru această rubrică, reușitul dv. moment, intitulat „Tenis". Ne grăbim să-l dublicăm, în așteptarea unor noi... vizite în coloanele noastre:

Liniște, muritorilor!
Oameni în alb oficiază ritualul rachetei,
Acest ritual ateist
În care se proslăvește victoria!

MIHAI NICOLAU, TECUCI. Epigrama e slabă. Dv. spuneți că îmi păstrați un profund respect. Nu mai mic este respectul meu pentru dv. Propun ca, împreună, să-l respectăm și pe cititor!

NELU QUINTUS, PLOIEȘTI. Apropo de deznodămîntul neașteptat al semifinalei dintre Tom Gorman și Stan Smith, din recentul „Turneu al Campionilor":

Deși este regretabil,
De-am da crez ecourilor,
Totuși, faptu-l explicabil
În... LUNA CADOURILOR!

MANEA EFTIMIU, BREAZA. Sînt de aceeași părere cu dv. și anume că, arbitrii noștri de fotbal sancționează mai repede așa-zisele hențuri în careu, care în majoritatea cazurilor sînt neintenționate, decît faulturile săvîrșite în suprafața de pedeapsă, cu ajutorul cărora apărătorii încearcă IN MOD DELIBERAT să oprească un atac advers. Să știți, însă, că o parte din vină o au și... spectatorii, ei fiind cei dintîi care au o asemenea optică și exercitînd presiuni, în direcția aceasta, asupra arbitrului. Că onoratul „cavaler al fluierului" n-ar trebui să cedeze niciodată, ci să aplice regulamentul, astă e altă poveste. Dar, ce-am face, dacă toate arbitrajele ar fi perfecte? Ce-am mai discuta, la serviciu, a doua zi?

LUCIAN DUMITRIU, PITEȘTI. Îmi plac „ligamentele" și, nu de puține ori, încerc să le depistez, citind poeziile anume întocmite din revista „Rebus". Să vedem dacă cititorii descoperă trei fotbaliști care au jucat în meciul Steaua — F.C. Argeș, în acest început al pseudo-cronicii dv.: „Ambianță plăcută. Animație. La poarta stadionului s-a afișat mare anunț: meciul turului, dintre campioana țării și liderul turului. Echipele au intrat pe teren cu cîte un plan. Asta se vedea clar. F.C. Argeș și-a făcut socoteala că, printr-un lacăt elvețian cu belciug, ar închide toate căile de acces ale Stelei". (Pentru cititorii care n-au răbdare să descopere ligamentele, dăm în altă parte a paginii, numele celor trei jucători.

FREDERIC MOISES, RUPEA. Că de obicei, materialele dv. sînt impresionante prin bogăția și precizia datelor statistice. Dar, trebuie să fie mult mai concentrate. Aveți milă de... spațiul nostru. Cu această recomandare, sînteți, oricînd, un oaspe interesant al acestei pagini sau al celei de fotbal.

ALFRED POJAR, BUCUREȘTI. Mi-ați cerut un răspuns scurt. Nu!

FLORIN CHEBAC, TECUCI. 1. „Gută" Iancu nu joacă nicăieri, în momentul de față. Oficial, el continuă, însă, să fie legitimat la F.C. Galați. **2.** În meciul Franța — România, disputat la Paris și cîștigat de noi cu 2—1 (prin golurile înscrise de Frățilă și Dridea), poarta noastră n-a fost apărată nici de Mircea Constantinescu, cum spuneți dv., și nici de Coman, cum susține colegul dv., ci de Mihai Ionescu. Ca de obicei, cînd doi se ceartă al treilea cîștigă. **Eu l. 3.** Partida Frazier — Foreman va avea loc în ianuarie, în cazul cînd nu intervin lucruri noi, legate mai ales de plata impozitelor, care pot ajunge pînă la... 70% (dacă nu și mai mult!) din valoarea bursei.

CONSTANTIN OLARU, LUGOJ. Deosebit de interesantă comunicarea dv.: pescarul Carol Barabaș, din Lugoj, a pescuit în balta „Mondial", o știucă în greutate de... 12,500 kg! Probabil că

avea peste un metru. Dacă asemenea performanțe ar putea fi realizate în fiecare zi, pescuitul ar deveni sportul nr. 1 al bărbaților. La cererea nevestelor!

Ilustrații: N. CLAUDIU

Cele trei ligamente realizează numele următoarelor trei jucători: SĂTMĂNEAN, NĂSTASE, CIUGARIN.

„Miki" MIHĂILESCU Fotbalistul cu o mie de... fețe

● Un apărător și un înaintaș la fel de redutabil ● La „Sportul", între romantism și realitate ● Jucător și antrenor la Rapid

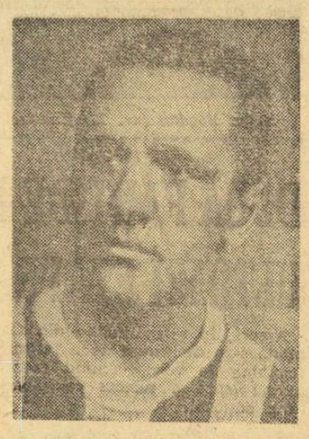

„Miky" Mihăilescu, ediția...

Atunci cînd stai de vorbă cu „Miky" Mihăilescu te emoționează dragostea și pasiunea cu care el evocă cele două mari iubiri ale sale: „Sportul studențesc" și „Rapid"... În glasul lui simți atîta duioșie, încît te întrebi cum este posibil ca sub aceste trăsături aspre, să se ascundă o inimă atît de caldă.

— Cînd mi-amintesc de „Sportul", povestește Mihăilescu, văd imaginea boemiei și a entuziasmului juvenil. „Sportul" era clubul cel mai sărac, dar toți jucătorii aveau inimi de aur... Ne lega pe toți dragostea de fotbal, ambiția, dorința de victorie. Plecam uneori la drum, în provincie, numai cu cîte o pîine neagră și mezeluri, la clasa treia, dormind pe bănci sau chiar prin plasele de bagaje...

— Care este „secretul" bunei pregătiri a fotbalistului?

— Jucătorul de fotbal este primul care își cunoaște defectele și calitățile. Deci el știe primul unde mai are de corijat și în ce direcție trebuie să-și îndrepte eforturile!

— Fotbalistul Mihăilescu afirmă aceste lucruri bazîndu-se pe propria sa experiență?

— Bineînțeles... Iată, eu cînd am venit în București, de la Călărași unde începusem fotbalul, mi-am dat seama că nu știu să trag cu piciorul stîng! Trebuia să întreprind ceva, altfel deveneam un jucător incomplet, mediocru. Și ce crezi c-am făcut? L-am rugat pe magaziner să-mi dea o minge, una din puținele mingi din magazia săracă a „Sportului". Am legat-o, apoi cu o șfoară, și oriunde mergeam, loveam mingea cu piciorul stîng... După un timp, șutam la fel de bine și cu stîngul și cu dreptul. Astfel am ajuns să joc și în echipa națională, din 1940 pînă în 1950.

— După cîte îmi amintesc, ești jucătorul care a trecut prin toate posturile unei echipe de fotbal...

— ...Afară de portar. La „Sportul" am jucat în toate compartimentele, iar în echipa națională am figurat ca inter (dreapta și stînga), mijlocaș (ambele posturi) și apoi fundaș (tot pe ambele părți)...

— Rapidul a fost a doua familie a dumitale, nu?

— Am jucat în Giulești din 1944 și tot aici mi-am încheiat cariera de fotbalist. De echipa feroviară mă leagă amintirea unora dintre cei mai buni dascăli ai fotbalului nostru (Braun, Stelnbach, Bărătky și Ronnay) și a celor mai mari satisfacții sportive.

— Să trecem peste bucurii... Să vorbim de... decepții. Ai avut, oare, decepții în echipa Rapidului?

— Două mari de tot. Una ca jucător în 1948, cînd n-am reușit să luăm campionatul (U.T.A., cu Pall, Bonthady, Toth et comp. ne-a întrecut la... golaveraj!) și a doua ca antrenor, cînd „Arieșul-Turda" ne-a suflat pur și simplu cupa de la nas... Totul s-a datorat înfumurării noastre, iar deznodămîntul îl știți. La sfîrșitul celor 90 de minute, Arieșul saluta publicul bucureștean cu cupa-n mînă, iar noi nu mai nimeream drumul spre vestiare. În noaptea de pomină care a urmat după acest „joc", am plecat la părinți... Dar în loc să mă dau jos din tren la Feteești, am coborît la... Tulcea.

— În calitate de vechi rapidist, ce spui de „team"-ul giuleștean din momentul de față?

— Echipa și-a găsit o formulă și important este faptul că în această formulă s-au încadrat tineri de certă valoare ca Grigoraș, Petreanu, Savu, Marin Stelian etc.

— Ai părăsit arena fotbalistică definitiv?

— N-aș fi vrut. Dar inima, în primul rînd, mi-a ordonat să mă feresc de emoțiile partidelor. Chiar la meciurile piticilor, te asigur, antrenorul Mihăilescu consuma aceeași doză emotivă ca și la cele mai importante partide ale echipelor vestite!... Mă mulțumesc acum să fiu din cînd în cînd, spectator... Dar și acolo în tribună, te rog să mă crezi, nu pot sta liniștit... Ce să faci? În noi, vechii fotbaliști, flacăra pasiunii arde pînă la capăt...

George MIHALACHE

fotbal

CORNEL DRĂGUȘIN: „UNDER 21?, O ANTICAMERĂ ÎNCĂPĂTOARE A ECHIPEI DE TINERET!"

— Tovarășe Drăgușin, împreună cu antrenorul Emerich Jenei, ați fost investiți de curînd și cu sarcina pregătirii unui lot național cu prag maxim de vîrstă — 21 de ani. Această echipă, botezată după norme universale, „under 21", reprezintă un eșalon inedit în fotbalul nostru. Care a fost rațiunea închegării lui?

— Ideea este veche, dar ea s-a „legiferat" în luna noiembrie, printr-o hotărîre a Biroului federal, la inițiativa sectorului-tineret din cadrul acestui organism. Au precumpănit doi factori în elaborarea acestei măsuri: cooptarea în circuitul de jocuri internaționale (asigurîndu-i-se continuitatea), a generației de juniori care nu se mai poate integra în limitele de vîrstă pretinse de U.E.F.A.; menținerea unui rezervor permanent cu jucători apți, în slujba formației de mai mare anvergură, „under 23".

— Un fel de „tineret-rezerve" pentru echipa națională de tineret?

— Aceasta ar fi ideea, din moment ce componenți ai echipei de tineret, accidentați, ca Dumitriu IV și Sătmăreanu II pot fi rodați în vederea retitularizării la echipa „mare".

— În fotbalul internațional există inițiative similare?

— Italia, Cehoslovacia, Polonia și R.D. Germană au experimentat mai de mult acest sistem capabil să facă prozeliți. Consolidarea și extinderea lui va impune și competiții adecvate. Se pare că turneul de la Viareggio (23.II.—5.III.1973), la care vom participa și noi, va însemna un debut în acest sens. De altfel și Cannes-ul s-a reprofilat pe „under 21", din necesitatea obiectivă de a oferi jocuri internaționale acestui eșalon nou creat.

— Practic, ce s-a întreprins cu primul nostru lot de acest fel?

— Am convocat 18 jucători, pe care i-am folosit, de curînd, la Olteniția, cu divizionara B, Ș.N.O. S-a jucat peste nivelul așteptat, tinerii fotbaliști impresionînd prin tehnicitate, receptivitate la indicații tactice, putere de angajament și gabarit. Dintre ei, Mureșan („U" Cluj), Anghel (Steagul roșu), Ciocîrlan (Universitatea Craiova) și Eftimescu (Dinamo București) au demonstrat că eventuala lor promovare la „tineret" ar fi un lucru perfect posibil. De altfel, accepția de anticameră, legătura organică între „under 21" și „under 23" va motiva toate acțiunile noastre și nu vom face nici un rabat la niște principii în consecință, numai de dragul performanței în sine.

Ion CUPEN

„LA NOI, SPIRITUL COLECTIV COMPENSEAZĂ LIPSA VALORILOR INDIVIDUALE"

— Discuție cu Marius Bretan, căpitanul echipei C. F. R. Cluj —

Acest fotbalist harnic și modest și-a făcut întotdeauna datoria în teren. N-a avut scînteia aceea care să cucerească tribuna. Poate că nici fizicul nu l-a ajutat „să la ochiul" spectatorului. Iar cînd echipa sa lupta din răsputeri ca să scape de locurile codașe ale clasamentului, nimănui nu-i prea ardea să facă din Marius Bretan un subiect aparte.

Dar azi? În acest sezon, feroviarii clujeni s-au lansat spre locurile de frunte ale clasamentului și, spre surprinderea tuturor, sînt o revelație a sezonului. Căpitanul feroviarilor din orașul de pe Someș s-a dovedit a fi unul dintre cei mai buni jucători. Așadar, e momentul pentru un dialog cu **MARIUS BRETAN**, despre el și despre C.F.R.

— Se pare că ai ajuns la forma cea mai bună, acum cînd pentru dumneata nu mai e vorba de prima tinerețe.

— Cînd C.F.R. era amenințată cu retrogradarea, unii spuneau, chiar, că sînt cam bătrîn. Dar, iată, și la 30 de ani (n.n. i-a împlinit la 7 septembrie), se poate juca. Totul e să vrei.

— Care este secretul tinzîei afirmări?

— Mai întîi e vorba, poate, de o nesansă în cazul meu. M-am născut la Cîmpia Turzii, dar am crescut la „U" Cluj. Aici, însă, nu prea am avut ocazia să mă remarc. Poate că s-a așteptat de la mine prea mult într-un timp scurt.

— Acum, parcă ești la C.F.R. de cînd lumea. Și joci bine. E vorba de o ambiție?

— S-ar putea. Mi-a părut rău atunci, în 1967, că plec din atmosfera excelentă care exista la „U", că mă despart de niște admirabili colegi ca dr. Georgescu, Marcu, Suciu, Ivansuc.

— Acum iubești echipa feroviară?

— Chiar cu patimă. M-am legat foarte mult de această formație modestă, deși la început mi-a fost greu să mă integrez în rîndurile ei. Poate și din cauza firii mele, mai retrasă.

— Cărui fapt se datorează schimbarea în bine a echipei?

— În primul rînd, cred că e vorba de o maturizare a jucătorilor săi. Apoi, o intensă muncă de pregătire, făcută în perioada de iarnă, de ale cărei acumulări ai nevoie un an întreg. La C.F.R. există un nucleu bun, o atmosferă de lucru corespunzătoare.

— Este echipa feroviarilor clujeni atît de disciplinată cum se vorbește?

— Fără îndoială că da. Comisia de disciplină a federației nu prea ne cunoaște la față. Pe arbitri i-am lăsat întotdeauna să-și facă datoria, chiar dacă uneori am fost nemulțumiți de vreo decizie. Am căutat să ne apărăm șansele corect.

— E vorba de o disciplină impusă de antrenori, cumva?

— Conducerea tehnică s-a interesat în primul rînd de programul de lucru, de respectarea lui. Viața din afara stadionului, mai bine zis rostul ei, i-a interesat pe jucători. Fiecare știe ce are de făcut. E o disciplină liber consimțită. În echipa noastră sînt trei ingineri (n.n. — M. Bretan, Dragomir, Adam) la care i-aș adăuga și pe fratele meu, Sorin, plecat acum să-și satisfacă stagiul militar. Roman și Szőke sînt economiști, Gadja, Petrescu, Vișan și Lupu — studenți, iar alții sînt maiștri sau elevi la școala de maiștri.

— Numai ambiția a adus-o pe C.F.R. aici unde se află acum?

— Ambiția este unul din atuurile noastre. Colegii mei au crescut și ca valoare, de pildă, Lupu sau Țegean. Cojocaru s-a stabilizat la o formă mai aproape de ceea ce poate da. C.F.R. are azi o echipă omogenă, cu o tactică corespunzătoare valorii lotului, cu o structură de echipă. Nu se mai fac căutări de la o etapă la alta. Lipsa valorilor individuale e compensată de spiritul colectiv.

— Cum a fost primit Adam în echipa dv?

— Cu multă bucurie și căldură. De fapt, Adam a venit între niște foști colegi și prieteni. Cu mulți dintre noi jucase la „U". Adam e un jucător cu un profil moral excepțional, cu o conduită model.

— Ce poate aștepta publicul de la C.F.R.?

— Un fotbal cît mai bun, desigur, e ideal. Ne străduim s-o facem, după puteri, dar nu dorim niciodată nu vom juca sub puterile noastre. Echipa are azi condiții materiale mult mai bune ca în anii trecuți, simte căldura unui public apropiat. Sperăm să încheiem acest tur de campionat pe un loc bun, iar la primăvară vom vedea. Știm din experiența de anul trecut ce înseamnă să faci o pregătire corespunzătoare în perioada de iarnă. Munca de atunci, din iarna trecută, ne-a adus aici unde sîntem. Și nu uităm acest lucru.

★

F.C. Argeș și C.F.R. Cluj se pregăteau să iasă la încălzire. Am încheiat, deci, și dialogul cu Marius Bretan. Peste cîteva minute, el avea să fie unul dintre cei mai bun jucători de pe teren. A vrut parcă să ne convingă prin fapte de cele spuse cu cîteva minute mai înainte.

Constantin ALEXE

FINALA CAMPIONATULUI NAȚIONAL SĂTESC DE TRÎNTĂ

IAȘI, 9 (Prin telefon de la trimisul nostru).

Finala campionatului național sătesc de trîntă a devenit, sub multe aspecte, unul dintre punctele de referință ale sportului de la sate. Avînd ca față premergătoare „Cupa tineretului de la sate", această a treia finală, găzduită de Sala sporturilor din localitate, s-a adresat de-a lungul a cîteva luni multor mii de locuitori ai așezărilor rurale de pe tot cuprinsul țării. Dintre aceștia, cîștigătorii județeni la fiecare categorie de greutate (cîte 6 reprezentanți, deci, din fiecare județ) au căutat să se prezinte la Iași cît mai bine pregătiți pentru a urca treptele ierarhiei celor mai voinici oameni din țară. Aspiră la tricourile de campioni 240 de finaliști între 16 și 40 de ani. Ei vor susține, de-a lungul celor trei zile de întreceri (avînd în vedere și recalificările) aproape 500 de întîlniri.

Să încercăm însă a sintetiza aceste finale. În primul rînd, trebuie menționat cadrul organizatoric adecvat asigurat de secția sport a C.C. al U.T.C. acestor întreceri încheiate cele de a 25-a aniversări a Republicii. O propagandă susținută a făcut ca încă din prima zi, tribunele Sălii sporturilor să fie arhipline, mai ales cu elevi de la diferite unități școlare din Iași. Am remarcat, de asemenea, faptul că meciurile sînt conduse de arbitri calificați din corpul de specialiști ai F. R. Lupte sau de către sportivi de performanță. Tot la acest capitol semnalăm aportul studenților anului I al Facultății de educație fizică din Iași, care au fost cooptați printre oficialii competiției.

Întîlnirile au evidențiat, încă din primele tururi, ambiția și buna pregătire a tuturor concurenților care ne-au impresionat, deseori, prin multitudinea procedeelor tehnice cunoscute.

Întrecerile iau sfîrșit astăzi, cu meciurile din cadrul tururilor finale, cînd vor fi cunoscuți noii campioni.

Radu TIMOFTE

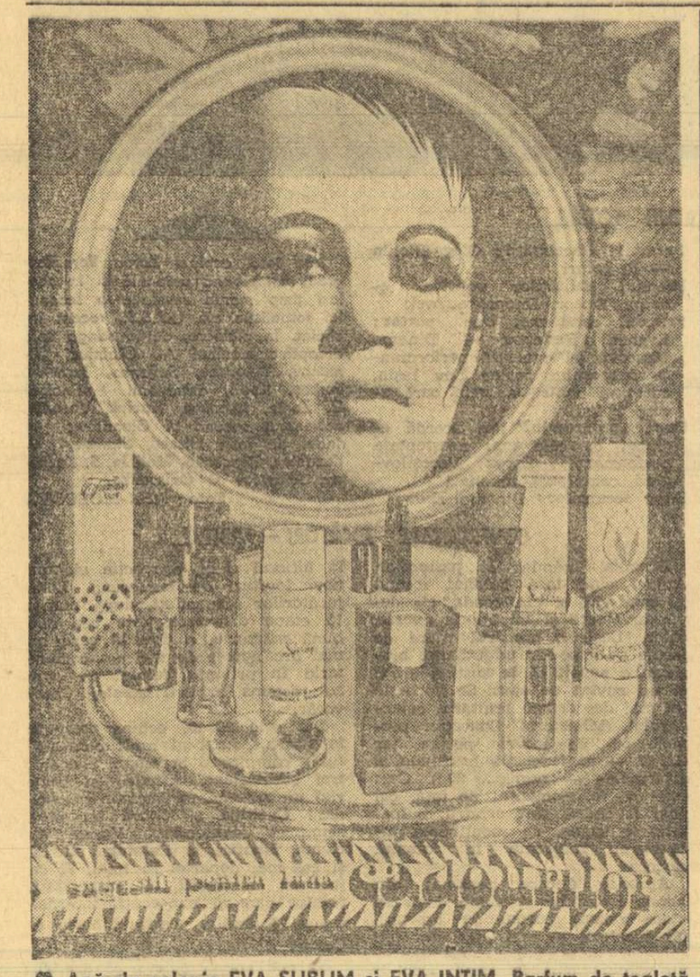

● Apă de colonie EVA SUBLIM și EVA INTIM. Parfum de toaletă MIRAJ ● Pudre compacte ● Apă de toaletă BOB ● Apă de toaletă FEMINA ● Cremă pentru mîini CATIFELIN ● Caseta ADAM ● Apă de colonie FARMEC LUX

NOTAȚII LA ISTORICUL SEMICENTENARULUI INSTITUTULUI DE EDUCAȚIE FIZICĂ ȘI SPORT

Prof. univ. dr. LEON TEODORESCU

Rector al I. E. F. S., vicepreședinte al C. N. E. F. S.

Anul acesta, la 1 decembrie, s-au împlinit 50 de ani de existență a Institutului de educație fizică și sport.

Pentru cei prezenți azi în institut — corp didactic și studenți — ca și pentru toți aceia care de-a lungul acestei jumătăți de veac au pregătit generații de specialiști în cadrul catedrelor, pentru actualii specialiști formați în laboratoarele, sălile și terenurile de sport, pe băncile acestui înalt for de cultură de specialitate, aniversarea semicentenarului I.E.F.S. constituie un fericit prilej de retrospectivă asupra drumului parcurs în cele cinci decenii și, totodată, de a privi cu răspundere sarcinile importante ce revin institutului în perioada care urmează.

Institutul de educație fizică și sport a luat ființă în condițiile în care în țara noastră existau numai încercări timide de organizare a învățămîntului pentru pregătirea profesorilor și instructorilor de educație fizică.

Răspunzînd unei cerințe obiective, rezultate din stadiul de dezvoltare a activității de educație fizică din școli, licee și armată, care se aflau în plin proces de căutări pentru rezolvarea problemei pregătirii fizice a tinerilor de care se ocupau, în luna decembrie a anului 1922 lua ființă, pe Dealul Spirii, Institutul Național de Educație Fizică, în cadrul Oficiului Național de Educație Fizică, înființat nu mult înainte, ca formă de stat a organizării educației fizice și sportului în țara noastră. La deschiderea cursurilor participau numai 14 studenți...

Prin Legea educației fizice, promulgată la 15 iunie 1923, se marca începerea unei etape noi în istoria educației fizice din România, încercîndu-se punerea bazelor științifice acestei activități.

Ceea ce este de remarcat — și ne mîndrim cu aceasta — este faptul că institutul de pregătire a cadrelor necesare predării educației fizice se numără printre primele din Europa și chiar din lume, dovedind înțelegerea pentru o activitate științifică, în limitele impuse de dezvoltarea științelor pedagogice în țara noastră în etapa respectivă.

Este semnificativ de amintit faptul că, în anul 1928, în Franța un deputat a interpelat pe ministrul instrucțiunii publice asupra datei la care se va înființa o școală superioară pentru pregătirea profesorilor de educație fizică, avînd ca element de referință și argumentare România, care a înființat o astfel de școală încă din 1922.

Inițiatorul, organizatorul și primul rector al Institutului Național de Educație Fizică a fost Virgil Bădulescu. Om al epocii sale, personalitate marcantă, cu excepționale calități de organizator și animator, dar și cu lipsurile conceptuale inerente formației sale militare și tributar temperamentului său, el a avut contribuții remarcabile la modernizarea educației fizice românești în armată, la organizarea și institutionalizarea educației fizice pe linie de stat (O.N.E.F.).

I.N.E.F.-ul era organizat după modelul „Școlii centrale de gimnastică" din Stockholm, școală în care făcuse specializarea Virgil Bădulescu.

Conceptual, conținutul învățămîntului practic a fost axat pe sistemul suedez de gimnastică, completat cu: atletism, scrimă, box, jiu-jitsu (judo), dansuri populare, gimnastică ritmică (numai studentele), unele jocuri sportive (introduse mult mai tîrziu), gimnastică medicală, practică pedagogică; pregătirea teoretico-științifică cuprindea: gimnastică, istoria educației fizice (supradimensionată), teoria și organizarea educației fizice, anatomia, fiziologia, igiena, mecanica, statistica, pedagogia și psihologia.

Acest plan de învățămînt nu a suferit modificări esențiale pînă în anul universitar 1948—1949, an universitar care marchează începutul perioadei de reconstrucție și construcție a ceea ce reprezintă astăzi I.E.F.S.

Lipsit aproape total de sprijinul material al oficialităților, fără baze și instalații sportive, fără laboratoare, institutul a rezistat, s-a dezvoltat și și-a consolidat conținutul învățămîntului, așezîndu-l pe baze științifice tot mai realiste.

Un sfert de veac de... vicisitudini, dar și de satisfacția unor mari împliniri, pentru perioada respectivă. Institutul a pregătit de atunci specialiști cu calificare superioară în domeniul educației fizice, a introdus cercetarea științifică de specialitate, a generalizat pe plan național-școlar sistemul suedez de educație fizică, axat pe gimnastică, ceea ce reprezenta „modernul", „științificul" în etapa respectivă, contribuind la introducerea și răspîndirea în țară, situîndu-se printre promotori, a unor discipline sportive ca: baschetul, voleiul, boxul, gimnastica ritmică, gimnastica medicală. Tot el a „descoperit" litoralul românesc în anul 1926, prin organizarea anuală a cursurilor de înot pentru studenți, tabere pentru „amatori" și prin construcții de baze sportive la Eforie (sală și terenuri de sport, bazin de înot, poligon de tir), a editat și răspîndit în țară și în străinătate „Analele Educației Fizice", prima revistă științifică de specialitate din țara noastră.

Realizările remarcabile s-au datorat competenței, hărniciei, entuziasmului și credinței în nobila idee a necesității educării fizice și sportive a tineretului, a întregului popor român, idee nobilă servită în cadrul institutului — în calitate de profesori — de nume ilustre ale științei românești.

Drumul deschis de Virgil Bădulescu (rector 1922—1930) a fost urmat în continuare de prof. dr. Francisc Rainer (rector în 1930), prof. Constantin Kirițescu, savantul de notorietate mondială, acad. Octav Onicescu (rector 1930—1938), prof. dr. C. Michailescu (rector 1938—1941 și 1944), prof. dr. doc. Horia Dumitrescu (rector 1942—1944 și 1944—1946), prof. dr. doc. Leonida Alexiu (rector 1946—1948), prof. dr. doc. Gheorghe Zapan, prof. dr. doc. Iacob Mihăilă, prof. dr. R. Olinescu, prof. dr. Gh. Tătăranu, prof. dr. doc. Adrian Ionescu, prof. dr. doc. Anghel Manolache, prof. dr. doc. Florian Ulmeanu și eminentul său dascăl prof. univ. Virgil Rosală.

Perioada construcției și reconstrucției socialiste a învățămîntului superior în domeniul educației fizice și sportului începe o dată cu memorabilele cuceriri ale poporului român sub conducerea partidului.

Începe era marilor înfăptuiri ancorate plenar și ferm în realizarea pe plan conceptual și practic a politicii științifice a partidului în activitatea de educație fizică și sport.

Cinstit de partid cu investitura formării de cadre cu cea mai înaltă calificare în domeniul educației fizice și sportului, domeniu aparținînd culturii naționale și universale, institutul condus, îndrumat și sprijinit de către P.C.R. — începe un viguros proces de construcție și reconstrucție socialistă a lui însuși; se reconstruiesc și se construiesc concepte și concepții, planuri și programe de învățămînt, discipline științifice și practico-metodice, cadre didactice vechi și noi și mai ales „studenți noi". Construcția și reconstrucția începută încorporează tradițiile sănătoase ale precursorilor, ținînd seamă de realitățile, necesitățile, dar și de perspectivele educației fizice și sportului ale societății noi, socialiste, care începea să se edifice în patria noastră.

Devenită un bun al întregului popor, declarată apoi prin lege, activitatea de educație fizică și sport din țara noastră, activitate de interes național, avea și are nevoie de specialiști. Cu toate aceste eforturi, pînă în 1948 — într-un sfert de secol — institutul pregătise numai 750 de absolvenți!

Răspunzînd cu elan sarcinii încredințate de partid de a forma cît mai mulți profesori, antrenori și alți specialiști cu înaltă calificare, în institut se acționează energic. Crește numărul studenților de la mai puțin de 100, la aproape 900; se înființează și cursuri fără frecvență (1950), crește numărul studenților la aproape 2 000; sportul românesc de masă și de performanță se dezvoltă vertiginos și multilateral. În planurile de învățămînt ale institutului sînt introduse 15 discipline noi, discipline olimpice, jocuri sportive de largă răspîndire, sporturi aplicative.

Educația fizică și sportivă a tineretului, a întregului popor trebuie să se dezvolte și să se practice pe baze științifice: în planul de învățămînt apar discipline științifice noi, specializate: biomecanica, fiziologia educației fizice și sporturilor, psihologia educației fizice și sporturilor, biochimia, medicina educației fizice; se introduce și se dezvoltă cercetarea științifico-metodică la toate cadrele și toate catedrele.

România populară și socialistă începe să se afirme în sportul internațional, valorificînd talentul și aptitudinile sportive remarcabile ale tinerilor noștri. Sportul de performanță avea nevoie de antrenori de înaltă calificare. În acest sens, se introduc, încă din anul 1950, cursurile de specializare într-o ramură de sport, specializare care extinde aria de activitate și respectiv profilul absolventului institutului.

Sportul de performanță avea nevoie și de sportivi valoroși, pe vechea tradiție a S.S.U.E.F. (Societatea Sportivă Universitară de Educație Fizică). Se înființează în 1949 și se dezvoltă clubul sportiv al institutului, club în care s-au pregătit și se pregătesc sute de sportivi fruntași, mulți dintre ei deținători de medalii olimpice, de titluri de campioni și recordmeni mondiali, europeni și naționali, sportivi care salută și se îmbărbătează în lupta sportivă prin tradiționalul: „I.E.F.S.—Ura!"

Din complexa și variata activitate științifică și formativă a institutului, reieșea necesitatea unor specialiști — cadre universitare — de cea mai înaltă calificare, la nivelul dezvoltării pe plan mondial a domeniului. Celor mai puțin de douăzeci de cadre ale A.N.E.F.-ului, li s-au adăugat peste o sută de cadre tinere și, în paralel cu formarea viitorilor absolvenți, s-a desfășurat și procesul de selecționare, formare și autoformare a noilor cadre ale institutului. Au fost chemați absolvenți ai institutului, care în același timp erau sportivi reputați, cu aptitudini pedagogice și de cercetători, admirați și iubiți de masa de studenți, au fost chemați și au venit tineri specialiști în științele biologice și psihopedagogice, care și ei erau cunoscuți prin performanțele sportive realizate.

Așa a început asaltul tineresc al științei educației fizice și sportului: cu studenți tineri, cu cadre tinere angajate într-un proces comun formativ, și totodată de autoformare. O nouă generație de sportivi, tineri atunci, și în plină maturitate creatoare astăzi, și-a început activitatea. Menționăm printre aceștia pe specialiștii reputați nu numai în țară, dar și peste hotare, cum au fost regretații Zeno Dragomir, Nicolae Roșculeț și Iosif Sîrbu și cum sînt Laurențiu Bran, Adina Stroescu, Constantin Herold, Ion Siclovan, Ion Kunst-Ghermănescu, Nicolae Dumitrescu, Miron Georgescu, Andrei Demeter, Nicolae Murafa, Mihai Epuran, Vasoul Popovici, Elena Jianu, Eustațiu Mărgărit, Nicolae Pădureanu, Ștefan Roman și mulți alții. Foști campioni, recordmeni, maeștri și maeștri emeriți ai sportului care — alături și învățînd de la experimentații Virgil Rosală, Florin Ulmeanu și de la cel recent dispărutul Adrian Ionescu — cinstesc, prin rezultatele muncii lor, încrederea acordată de partid de a construi și reconstrui învățămîntul superior de educație fizică și sport.

La înfăptuirea măreților realizări ale partidului, statului și poporului român, reflectate etapă de etapă și în dezvoltarea culturii, educației fizice și sportive, înfăptuiri care au solicitat eforturi intense și dăruire, institutul a răspuns prezent!

Studenții I.E.F.S., conștienți de necesitatea unei pregătiri cît mai bune, muncesc cu sîrguință în sălile de cursuri și de seminar, în laboratoare, în bibliotecă și pe stadion, pentru a deveni specialiști cu înaltă calificare, intelectuali care predau educația fizică și sportivă: sînt studenți-cetățeni, curajoși și înflăcărați patrioți aflați în primele rînduri în lupta pentru a stăvili proporțiile și urmările unor grele încercări prin care a trecut țara și poporul. Sînt studenți care, pe schiuri, în timpul marelui viscol, au aprovizionat cu făină și pîine populația Capitalei, aceiași care au înfăptuit adevărate acte de eroism în lupta cu stihia inundațiilor, pentru salvarea recoltei din Insula mare a Brăilei, aceiași care spărgînd stînca masivului Paring și economisind peste un milion de lei își construiesc la o altitudine de aproape 2 000 m, baza pentru pregătirea lor în sporturile de iarnă.

Așa s-a înființat, a crescut și s-a dezvoltat Institutul de educație fizică și sport, lăcaș de cultură, educație fizică și sportivă, al cărui semicentenar îl sărbătorim în anul al XXV-lea al Republicii, an de cotitură al societății și națiunii române socialiste angajate plenar în construirea și cucerirea unor trepte mereu mai înalte ale bunăstării, culturii și civilizației, an în care întregul popor, la chemarea partidului, a secretarului său general, tovarășul Nicolae Ceaușescu, înfăptuiește Hotărîrile Congresului al X-lea și ale Conferinței Naționale a P.C.R., luptînd și muncind pentru realizarea cincinalului în patru ani și jumătate.

În anul semicentenarului, I.E.F.S. are două facultăți, 2 300 de studenți și 200 de cadre didactice; pe lîngă institut funcționează trei cluburi sportive studențești fruntașe I.E.F.S., Clubul atletic universitar și Clubul nautic universitar; a crescut aria relațiilor pe plan internațional în cercetarea științifică fundamentală și aplicativă de specialitate, cum sînt cele din: fiziologia nervoasă, biomecanică, controlul medico-sportiv, cultura fizică medicală, psihologia sportivă, teoria și metodica educației fizice, antrenamentul sportiv, terminologia sportivă, educația sportivă. Institutul a creat unele concepte metodice originale, unele cu caracter de „școală" (în jocuri sportive, sporturi nautice, schi etc.) și mai ales în domeniul educației fizice școlare, în care institutul a fost permanent promotorul a ceea ce este nou și modern.

Coroborarea obiectivelor planurilor de învățămînt și a programelor generale ale învățămîntului superior și ale activității de educație fizică și sport cu sarcinile mișcării sportive a constituit și constituie principala preocupare a catedrelor de specialitate. Acestui spirit novator al învățămîntului îi aderă și institutul nostru, ale cărui cadre didactice sînt pe deplin receptive.

Activitatea din noul an universitar 1972—1973 reprezintă o etapă calitativ nouă, superioară, consecință a sarcinilor trasate de Conferința Națională a Partidului Comunist Român din 19—21 iulie a.c., cu implicații asupra învățămîntului, care este una dintre cele mai importante activități de formare a omului, a cadrelor necesare edificării socialismului.

Aplicarea măsurilor politico-educative prevăzute în programul P.C.R. de ridicare a constituției socialiste, a hotărîrilor Conferinței Naționale a P.C.R., constituie o bază fermă de situare a învățămîntului universitar pe o treaptă calitativ superioară.

Mesajul adresat acum, cu prilejul jubileului semicentenar, cadrelor didactice și studenților Institutului de educație fizică și sport de către tovarășul NICOLAE CEAUȘESCU este pentru noi toți o deosebită cinste. **Trăim un sentiment de justificată mîndrie, dar în același timp sîntem conștienți de marea răspundere pe care o avem în creșterea unui tineret sănătos, cult, bine dezvoltat multilateral.** Cuvîntul conducătorului nostru iubit va fi un far călăuzitor în activitatea noastră și ne vom strădui din toate puterile să îndeplinim cît mai curînd nobilul său îndemn exprimat în mesaj: **„Nu mă îndoiesc că sărbătorirea semicentenarului institutului va constitui pentru dumneavoastră toți un imbold de a munci și mai stăruitor pentru a răspunde cît mai bine înaltelor exigențe pe care partidul, societatea noastră le pune în fața școlii românești, a învățămîntului de toate gradele, a tuturor acelora care răspund de instruirea și educarea tinerelor generații care vor prelua și duce victorios mai departe făclia socialismului și comunismului pe pămîntul României".**

Ne vom angaja ferm în efortul unanim al poporului român de a accelera procesul de dezvoltare multilaterală al scumpei noastre patrii, efort concretizat în angajamentul de îndeplinire a actualului plan cincinal în patru ani și jumătate.

Acest angajament luat de întregul popor român mobilizează deopotrivă cadrele didactice și studenții Institutului de educație fizică și sport la valorificarea maximă a capacităților de care dispun în exercitarea nobilei lor profesiuni de educare fizică și sportivă a tineretului. Prin acest angajament, ei răspund sarcinii învățămîntului superior trasată de tovarășul Nicolae Ceaușescu în cuvîntarea rostită la Cluj, cu ocazia inaugurării noului an universitar, aceea de a pregăti un tineret care să corespundă cerințelor societății, atît din punct de vedere al cunoștințelor de specialitate, cît și din punct de vedere politic, ideologic, „care să poată duce în mod sigur înainte cuceririle înaintașilor, să ridice pe noi culmi civilizația socialistă, să asigure viitorul luminos al patriei noastre".

LA „CONSTRUCTORUL": O DIMINEAȚĂ CU 160 DE JUNIORI

(Urmare din pag. 1)

li mai fuseseră rezervate încă trei poziții de la ora 6 dimineața și de mai multe ori în timpul serii (21—22,30), în timp ce echipe de seniori aveau la dispoziție ore rezonabile de pregătire. Asupra acestui punct credem că tovarășii din conducerea clubului ar putea reveni și acorda unele concesii — justificate — micilor handbaliști de la Școala sportivă 2.

La ora 7,30 a început antrenamentul secției de baschet-junioare a clubului gazdă, la care, sub conducerea atentă a tînărului profesor **Gheorghe Petreanu**, participau 20 de sportive. O lecție bine organizată, urmînd o linie metodică riguros stabilită și desfășurată în condiții optime pînă la ora indicată de program: 9,00. Din acest moment, graficul sălii ne indica începerea antrenamentului secției de volei a Școlii sportive 1 dar, spre mirarea noastră, locul voleibaliștilor a fost luat de 3—4 baschetbaliști, care nu prea arătau a juniori și despre care aveam să aflăm puțin mai tîrziu că sînt componenți ai divizionarei A, Voința București. Punctual, antrenorul lor, prof. **Mircea Vasilescu**, a început pregătirea cu cei patru baschetbaliști, pînă la ora 10 numărul echipierilor Voinței ajungînd între timp la... 6! S-a lucrat la un singur panou (deci jumătate din sală a fost liberă pînă la ora 10) și nu ne-am fi oprit asupra acestui **fapt, dacă în același timp 20 de fetițe de la Școala sportivă nr. 2 n-ar fi făcut antrenament afară, în frig, pentru simplul motiv că grupa lor nu dispunea de ore în sală.**

Pentru a nu trece cu vederea nici neconcordanța orarului sălii cu antrenamentul efectuat, ne-am adresat profesorului M. Vasilescu, întrebîndu-l cum a obținut poziția din acea dimineață. Astfel am aflat că antrenorul voleibaliștilor de la Școala sportivă 1 era în concediu (fapt confirmat ulterior și de directorul școlii) și că Voința plătise chiria sălii pentru orele rămase... libere.

Conform tarifului afișat la „Constructorul", o oră de baschet în sală costă 165 de lei, deci la o oră și jumătate revin aproape 250 de lei. Cît costă, însă, antrenamentul pe o... jumătate de sală și cine suportă diferența? Iată o socoteală pe care ar trebui s-o facă clubul Voința...

În sfîrșit, ultimul antrenament al dimineții, prelungit pînă la ora prînzului, avea să confirme din nou interesul catedrei de handbal a Școlii sportive 2, numărul copiilor veniți ridicîndu-se acum la aproape 30, împărțiți pe patru grupe. O surpriză plăcută pentru noi a fost și vizita inopinată a directorului școlii, prof. **Constantin Popescu**, care întreprindea în acea dimineață un raid-anchetă la antrenamentele tuturor secțiilor.

La ora prînzului, cînd sala a rămas pustie — din motive obiective — pentru cîteva ceasuri, ne-am oprit la arena de popice aflată în vecinătate și care stătuse nefolosită de dimineață și pînă atunci. La nedumerirea noastră privind lipsa de activitate din această modernă arenă, administratorul complexului sportiv Constructorul, tov. **Gheorghe Neneciu**, ne-a spus: **„Nici nu prea sînt cereri de închiriere, dar nici nu prea închiriem arena. E doar o arenă de competiție..."** Pentru informare, ne-am uitat și la tariful de închiriere: „25 de lei — o pistă, fără ridicători".

★

În urma acestei dimineți, petrecute în sala Constructorul din Capitală, am tras mai multe concluzii, dintre care cea mai importantă ni se pare a fi preocuparea încă insuficientă a clubului beneficiar pentru folosirea intensivă a complexului sportiv acoperit. E adevărat, la formarea acestei păreri au avut o contribuție însemnată baschetbaliștii de la Voința și toți acei amatori de popice care se plîng că n-au arene, dar poate că nici clubul Constructorul nu și-a popularizat îndeajuns frumoasa bază de care dispune.

ANUNȚ

Școala sportivă „Energia" București comunică pe această cale mutarea sediului în str. Barbu Văcărescu nr. 1, sector 2 (Clubul sportiv Dinamo)

Unde mergem?

BASCHET: Sala Giulești, ora 9: Rapid — Universitatea Timișoara (fA); sala Dinamo, de la ora 10: Voința — Universitatea Cluj (fA), I.C.H.F. — Academia Militară (mA).

FOTBAL: Stadionul „23 August", ora 14: Steaua — Petrolul (Divizia A); stadionul Republicii, ora 14: Sportul studențesc — C.F.R. Cluj (Divizia A); stadionul Politehnica, ora 10: Sportul studențesc — C.F.R. Cluj (tineret-rezerve); stadionul Ghencea, ora 10: Steaua — Petrolul (tineret-rezerve).

POPICE: Arena Constructorul, ora 8: Constructorul București — Voința București; arena de la Clubul Uzinelor „Republica": Gloria București — Constructorul Galați; arena Giulești: Rapid București — Rulmentul Brașov (locul schimburilor 4—6), meciuri masculine din campionatul diviziei A.

SCRIMĂ: Sala Floreasca II, ora 8.30: „Cupa Speranțelor".

TIR: Poligonul Dinamo, ora 8: întreceri în cadrul „Cupei Olimpia" la pistol cu aer comprimat.

VOLEI: Sala Giulești, de la ora 10.30: Steaua — Universitatea Cluj (Am); Electra — Universitatea Craiova (Am), Aurora — Locomotiva (Bm); sala Progresul, ora 9: Progresul — Politehnica Galați (Am).

RUGBY: Stadionul Olimpia, ora 10: Dinamo — Farul Constanța, stadionul Ghencea, ora 10: Steaua — C.S.M. Sibiu; teren Vulcan, ora 11: Vulcan — Precizia Săcele.

CITITORI!

Citind cu regularitate presa, vă informați asupra evenimentelor importante din țară și de peste hotare.

Avînd abonamente pe întreg anul, vă asigurați continuitatea primirii publicațiilor preferate.

Abonamentele se primesc de către toate unitățile P.T.T.R., precum și de factorii poștali și difuzorii de presă.

VOLEIBALIȘTII NOȘTRI ÎN PREAJMA UNOR IMPORTANTE ÎNTÎLNIRI INTERNAȚIONALE

AZI, ÎN CUPA CAMPIONILOR EUROPENI LA VOLEI

T. S. K. A. MOSCOVA ÎNTILNEȘTE PE DINAMO BUCUREȘTI

MOSCOVA, 9 (prin telefon, de la trimisul nostru).

Dinamoviștii bucureșteni au sosit, vineri seara, în capitala Uniunii Sovietice, în vederea primului meci din turul al doilea al Cupei campionilor europeni, meci ce va fi găzduit **duminică** (n.r. azi), **de la ora 17** (ora 16 la București), **de sala Ț.S.K.A.**

Partidei i se acordă aici o deosebită importanță, fiind considerată decisivă pentru calificare. Voleibaliștii ambelor echipe vor aborda meciul cu dorința de a oferi publicului un spectacol de foarte bună calitate.

Cu toate că în momentul de față antrenorul **George Eremia** are de făcut față unor dificultăți datorate accidentării cîtorva jucători, toți sportivii sînt — după cum ne-au declarat — gata să facă totul pentru o comportare cît mai bună.

Trebuie să precizăm că, deși incomplet refăcuți, cîțiva dintre voleibaliștii care au suferit de curînd accidente vor intra, totuși, în sextetul de bază. Este vorba de **Schreiber, Oros** și **Tîrlici.** În schimb, situația lui **Udișteanu**, care acuză încă dureri în regiunea lombară, va rămîne neclară pînă înaintea meciului. Cu toate acestea, el a cerut ca medicul Mircea Cristea să încerce toate posibilitățile pentru a-l face disponibil, întrucît dorește să joace, măcar o parte din partidă.

De asemenea, nici **Dumănoiu** nu va putea, probabil, să intre în formație.

Antrenorul George Eremia, în urma ședinței de pregătire efectuată în sala Ț.S.K.A., intenționează să utilizeze următorul sextet : **Udișteanu** (Păușescu), **Schreiber** — trăgători principali, **Codoi, Tîrlici** — trăgători secunzi, **Oros, Vraniță** — ridicători. Pe banca rezervelor mai are la dispoziție pe **Stoian** și **Marinescu.**

Să sperăm că prin comportarea lor, voleibaliștii dinamoviști se vor achita bine de această, totuși, foarte dificilă misiune.

Aurelian BREBEANU

RAPIDIȘTII ÎN CUPA CUPELOR

AUREL DRĂGAN: „SÎNT SIGUR CĂ VOM AJUNGE ÎN TURNEUL FINAL!"

De mult nu mai fusesem la sala Giulești, la un antrenament al voleibaliștilor de la Rapid. Era vorba, pe atunci, de Cupa campionilor europeni ; se aflau în sală — **Plocon, Drăgan, Nicolau, Fieraru, Costinescu** etc, etc. Antrenor **Gheorghe Petrescu**, inginerul atîtor generații de mari voleibaliști ai clubului de lîngă Podul Grant.

De data asta — o sumedenie de băieți tineri, mai puțin afirmați în arena internațională, îmbracă tricourile alb-vișinii : **Mocuța, Chițigoi, Victor Cătălin, Penciu** și **Penciulescu, Androne, Țigăeru, Viorel Marian.** Iar antrenor a devenit marele specialist al paselor, **Aurel Drăgan.**

— Încercăm să revenim pe linia de plutire, ne spune Drăgan, dar e greu, foarte greu. Înaintea acestui campionat, cînd tocmai închegasem o echipă cu care, credeam eu, ne puteam bate de la egal cu Dinamo pentru locul I, am primit cîteva lovituri sub centură și, iată-ne, dintr-un sextet — doar cu un terțet ! Aveam cea mai tînără formație din campionat : 22 de ani medie de vîrstă, 1,91 m medie de înălțime. Ei, și fiindcă am rămas cu numai trei soliști, a trebuit, de voie, de nevoie, să promovăm cîțiva băieți care nu erau „gata" decît pentru campionatul viitor. Și, firește, nu puteam clădi peste noapte ceea ce se surpase în altă noapte.

— Totuși, fiindcă v-ați clasat pe locul al doilea în campionat, participați în Cupa cupelor, competiție de frumoasă rezonanță internațională. Și cu toate că nu mai aveți pe „cei șase" din vară, istoria echipei, de trei ori cîștigătoare a Cupei campionilor europeni și de atîtea ori deținătoare a titlului național, vă impune o comportare cît mai bună. Ce întreprindeți pentru reușită ?

— Doar două lucruri : 1) pregătire, pregătire cît mai bună și mai completă ; 2) o tactică de joc adecvată fiecărui adversar.

Antrenamentul începuse și mingile vîjîiau în jurul nostru. Sala se umplu de larmă.

Antrenorul se alătură elevilor săi. Mai întîi, **Drăgan** expune planul de lucru pentru acea după-amiază. Apoi, încălzirea. Urmează cîteva servicii și, în cele din urmă

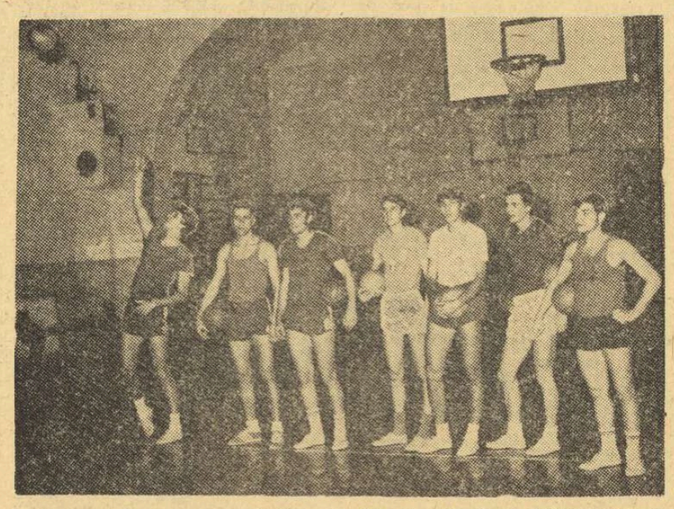

Instantaneu la antrenament. Servește Mocuța. Lîngă el, Cătălin, Penciulescu, Penciu, Bădiță, Chițigoi, Androne — echipa plină de ambiție a Rapidului

Foto : T.MACARSCHI

— partea fundamentală a antrenamentului — exersarea blocajului într-un singur jucător. Urcat pe o... masă, cu capul la înălțimea fileului, fostul ridicător al națională (fostul ?...) se transformă într-un șuter de temut. Rînd pe rînd, **Penciulescu, Chițigoi, Mocuța, Cătălin** și ceilalți trebuie să pareze bombele lui **Drăgan.** E greu, e foarte greu, dar trebuie. Dacă vrei să cîștigi, să progresezi, trebuie **să muncești.**

Lipsește de la antrenament elevul **Țigăeru,** unul din ridicătorii echipei. **„Este la școală. De altfel nu poate veni la pregătire decît o dată pe săptămînă, joi",** ne spune tov. **C. Pandele,** vicepreședintele secției de volei. Ceea ce nu-l împiedică pe Țigăeru să aibă o comportare constant bună în meciuri.

Admirăm decizia lui **Bădiță,** un tînăr care dorește să joace în viitor la Rapid, puterea loviturilor lui **Penciulescu** și **Mocuța,** străduința lui **Penciu,** cel cu nume de... rugbyst, îndemînarea lui **Chițigoi,** acuratețea paselor lui **Androne,** jucătorul care parcă merge pe arcuri.

Cele două ore s-au scurs :

— Și totuși, ce crezi despre evoluția voastră viitoare în Cupa cupelor, Aurel Drăgan ?

— Sînt sigur că vom ajunge în turneul final de patru echipe. Sper și doresc să reușim și în meciul cu Hapoel Hamapil, și în partida cu învingătoarea dintre Atletico Madrid — O'Ruini Florența, aceleași joc — și rezultat — din meciul cu voleibaliștii militari. Victoria obținută în fața Stelei a fost un tonic pentru noi !

M. T.

„Centura de aur" în organizarea F. R. Box

Pugiliști valoroși din numeroase țări și-au anunțat participarea

A doua ediție a trofeului „Centura de aur", organizată de Federația română de box se va bucura de o prezență masivă de pugiliști de renume din numeroase țări ale lumii. Și-au confirmat participarea la competiția din 14—24 aprilie 1973, următoarele țări : **Maroc, Italia, Franța, Algeria, Polonia, Iran, Bulgaria, Cuba, Ungaria, Turcia, Olanda, R. D. Germană, Cehoslovacia** și se așteaptă avizul federațiilor din **S.U.A., Iugoslavia, R. F. a Germaniei, Tunis, Ghana** și **Uganda.** O **știre de ultimă oră** anunță ca posibilă participarea la această întrecere și a unor boxeri din Japonia.

„CUPA PROGRESUL" LA HANDBAL FEMININ

Începînd de astăzi, clubul Progresul București organizează un turneu de handbal feminin, dedicat celei de a 25-a aniversări a Republicii. Programată de-a lungul a trei zile, în sala din strada dr. Staicovici, competiția aliniază la start patru formații din divizia A, care se pregătesc pentru primul tur de sală al campionatului. Este vorba de echipele **I.E.F.S., Rapid București, Progresul** și **Voința Odorhei.** Astăzi, în prima zi, au loc următoarele jocuri : ora 11 I.E.F.S.—Rapid ; ora 12 Progresul—Voința Odorhei.

Etapele următoare au loc luni, de la ora 15 și marți.

DERBY-UL CAMPIONATULUI DE HOCHEI

(Urmare din pag. 1)

re, cîteva dificile confruntări internaționale.

Rămînînd însă, deocamdată, la campionatul divizionar, trebuie spus că partida Dinamo—Steaua are, aci la Galați, o încărcătură deosebită. Și iată de ce. În lupta lor pentru titlu din acest sezon aceste echipe urmează să dispute cinci partide din care s-au consumat doar două : 4—2 la Miercurea Ciuc și 2—2 la București. Cîștigînd și toate celelalte partide din campionat, situația acestor formații fruntașe este, înaintea derbyului lor gălățean, următoarea : **Dinamo 15 p, Steaua 13 p.** Deci, dacă așa cum indică pronosticurile, Dinamo va cîștiga și acest joc, echipa antrenorului M. Flamaropol va avea un avans de 4 p ceea ce va obliga pe **Steaua** să cîștige neapărat celelalte două partide care mai rămîn de disputat, pentru a putea egala la puncte pe lidera clasamentului.

În ceea ce privește disputa pentru locul III, în care sînt angrenate **Sport club M. Ciuc** și **Dunărea Galați,** oricît ar părea de curios, cel puțin din evoluțiile de pînă acum — gălățenii nu prea se simt în apele lor tocmai pe teren propriu. Mai bine zis, în timp ce jucătorii din M. Ciuc s-au comportat pînă în prezent foarte bine, fiind la un pas de a învinge pe Steaua și înscriind echipei **Dinamo 3** goluri (mai multe decît a reușit să înscrie **Steaua** dinamoviștilor în două jocuri !), hocheiștii gălățeni se arată mai reținuți în atac, parcă mai puțin pregătiți fizic pentru această aspră bătălie. Este foarte posibil, însă, ca ei să-și fi rezervat forțele pentru meciul de mîine (n-r. azi), la fel de important pentru aceste formații ca și cel dintre fruntașele clasamentului.

În încheiere, cîteva cuvinte despre organizare : bună sub toate aspectele. Iar dacă și telefonul patinoarului ar funcționa, atunci ar fi și mai bine.

Programul de duminică : ora 9,00 : **Dunărea — S.C. M. Ciuc ;** ora 11,30 : **Dinamo — Steaua.**

sportul în lume

ÎN TURNEELE DE ȘAH

PALMA DE MALLORCA. — În runda a 9-a, Florin Gheorghiu a cîștigat în 38 de mutări la austriacul Robatsch. Alte rezultate : Andersson—Polugaevski 1—0 ; Bilek—Ljubojevici ½—½ ; Ivkov—Pomar ½—½ ; Panno—Bellon 1—0 ; Hug—Medina 1—0, Korcinoi—Calvo 1—0. În clasament conduc Smejkal și Panno cu cîte 6½ puncte, urmați de Gheorghiu și Korcinoi cu cîte 6 puncte.

★

VRNJACKA BANJA. — După 6 runde, în concursul de șah „Trofeul maestrelor", în clasament conduce Veröczi cu 5 p, urmată de Gaprindașvili — 4½ p, Ivanka, Aleksandria — 4 p. Elisabeta Polihroniade, care a remizat partida întreruptă cu Timmer ocupă locul 7, cu 3 p.

„CUPA DUNĂRII" LA TELEGRAFIE A REVENIT ECHIPEI NOASTRE

La Radioclubul Central din București a avut loc recent a treia ediție a concursului internațional de telegrafie dotat cu trofeul **„Cupa Dunării".** Acest trofeu, a revenit reprezentativei noastre, după o întrecere deosebit de interesantă, la care și-au adus contribuția, în egală măsură, concurenții sovietici, cehoslovaci și români

Iată o succintă prezentare a filmului celor trei probe ale concursului.

Cea dintîi s-a desfășurat proba de **regularitate,** care constă atît în recepționarea cît și în transmiterea, cît mai corectă, a unor texte clare (în limba engleză) și a unor texte combinate (din litere, cifre și semne de punctuație amestecate între ele). Accentul, în această probă complexă se pune pe calitate, neadmițîndu-se decît un număr foarte redus de greșeli din totalul semnelor recepționate sau transmise. După **recepție** pe primele loculri se aflau Zelenov (U.R.S.S.), Farbiakova (R. S. Cehoslovacă) și Mikeska (R. S. Cehoslovacă). La **transmitere** în frunte s-au clasat reprezentanții noștri R. Bratu și V. Giurgiu. Prin însumarea rezultatelor obținute de concurenți, atît la recepție cît și la transmitere, clasamentul probei d regularitate arată astfel : 1) **Radu Bratu — 4.356 puncte ;** 2) **Tomas Mikeska — 4,348 p ;** 3) **Vasile Giurgiu — 4.311 p ;** 4) **Stanislav Zelenov — 4.125 p ;** 5) **Marta Farbiakova — 4.097 p ;** 6) **Alexandr Tint (U.R.S.S.) — 3.687 p ;** 7) **Slavko Bojici (Iugoslavia) — 2.667 p.**

A urmat proba de **recepție-viteză** unde concurenții sovietici s-au dovedit excelent pregătiți, clasîndu-se pe primele două locuri. Rezultatul lui Zelenov, care a recepționat 250 litere pe minut (cu numai trei greșeli), constituie un nou record al concursului. Clasamentul, la recepție-viteză este următorul : **1) Zelenov 555 p ; 2) Tint 470 p ; 3—4) Mikeska** și **Farbiakova 460 p ; 5) Bratu 405 p ; 6) Giurgiu 390 p ; 7) Milanko Zorici (Iugoslavia) 370 p.**

Ultima probă, cea de **transmitere-viteză,** a revenit tot lui Zelenov, care a stabilit noi recorduri ale concursului „Cupa Dunării" cu 199 semne pe minut la transmitere litere și 249 semne pe minute la transmitere cifre. Surprinzător de slab rezultatul lui A. Tint, care folosind un manipulator mecanic (toți ceilalți au lucrat cu manipulator electronic) s-a clasat pe ultimul loc. Clasamentul : **1. Zelenov 3.704 p ; 2. Giurgiu 2.892 p ; 3. Bratu 2.781 p ; 4. Mikeska 2.387 p ; 5. Farbiakova 2.214 p ; 6. Bojici 1.786 p ; 7. Zorici 1.727 p ; 8. Tint 1.481 p.**

Clasamentul general pe echipe, stabilit prin însumarea punctelor realizate de fiecare concurent este următorul : **1. România 15.135 p ; 2. U.R.S.S. 14.022 p ; 3. Cehoslovacia 13.967 p ; 4. Iugoslavia 8.951 p.**

Echipa noastră cîștigă astfel pentru a doua oară consecutiv prestigiosul trofeu.

E. R.

În Cupa europeană la tenis

FINALĂ SPANIA — UNGARIA

MADRID, 9 (Agerpres). — Întrecerile fazei finale a Cupei europene la tenis pe teren acoperit au continuat la Madrid. Echipa Spaniei a învins cu scorul de 2—1 selecționata R. F. a Germaniei. Rezultate tehnice: Gimeno-Fassbender 6—2, 6—4; Gisbert-Engert 6—3, 6—2 ; Fassbender, Pohmann-Herera, Munoz 9—7, 6—4. În finală, echipa Spaniei va juca în compania Ungariei, care, după cum se știe, a elimnat cu 2—1 echipa Italiei.

MARIA ALEXANDRU ȘI CARMEN CRIȘAN PRINTRE PROTAGONISTELE CAMPIONATELOR INTERNAȚIONALE DE TENIS DE MASĂ ALE AUSTRIEI

INNSBRUCK 9, (prin telefon). — Aici, a început vineri seara cea de-a 34-a ediție a campionatelor internaționale de tenis de masă ale Austriei, la care participă 109 sportivi și sportive de 16 țări. În prima jumătate a concursului s-au disputat meciuri din cadrul întrecerilor pe echipe. Formația feminină a României (Maria Alexandru, Carmen Crișan), după ce a învins în primul tur echipa Elveției cu 3—0 și cu același scor în turul doi echipa Franței, a întîlnit în semifinală echipa R. P. Chineze, în fața căreia a cedat cu 3—0 : Ciang-li — Alexandru 2—1 (—14, 7, 13), Hu Yulan — Crișan 2—0 (19, 19), Ciang-li, Hu Yu-lan — Alexandru, Crișan 2—0 (16, 14). În finală s-au întîlnit formațiile R. P. Chineze și R. F. a Germaniei, victoria a revenit sportivelor chineze cu 3—0 . În finala competiției masculine pe echipe, R. P. Chineză a întrecut cu 3—0 Cehoslovacia. Simbătă au început și întrecerile individuale. În primul tur al concursului feminin Maria Alexandru a întrecut-o cu 3—0 (12, 12, 15) pe Eperle (R. F. a Germaniei), iar Carmen Crișan a învins-o tot cu 3—0 (16, 19, 16) pe Anisel (Austria). În turul doi jucătoarele noastre au repurtat din nou victorii : Alexandru — Kalinska (Polonia) 3—1 (15, 18, —9, 17), într-un meci disputat chiar din primul set după regula activizării ; Crișan — Riedlova (Cehoslovacia) 3—0 (13, 15, 17). În sferturi de finală, Crișan a pierdut cu 3—2 (—18, —15, 9, 14, 18) la Hu Yu-lan, iar Maria Alexandru a învins-o cu 3—1 (—18, 16, 14, 16) pe cea mai bună jucătoare chineză, Ciang-li. În semifinale ea o va întîlni pe Huang-și (R. P. Chineză).

În sferturile de finală ale probei de dublu feminin, cuplul Maria Alexandru, Carmen Crișan a întrecut, după o comportare excelentă, cuplul chinez Ciang-li, Hu Yu-lan cu 3—0 (11, 17, 13) și va întîlni în semifinală perechea poloneză Kalinska—Noworyta. În semifinalele probei de simplu bărbați s-au calificat Sarkoian și Gomoskov (U.R.S.S.) și Ciu Ban-sun și Ho Ciu-pin (R. P. Chineză).

TURNEUL DE HANDBAL DE LA KATTOWICE

VARȘOVIA, 9 (Agerpres). — În prima zi a turneului internațional feminin de handbal de la Kattowice, echipa R. D. Germane a învins cu scorul de 15—13 (9—8) selecționata României. În altă întîlnire, prima reprezentativă a Poloniei a cîștigat cu 15—13 (8—8), în fața echipei poloneze de tineret.

TELEX

Campionul mondial de box la cat. grea, Joe Frazier, a declarat ziariștilor că dacă-și va apăra cu succes titlul la 22 ianuarie 1973 în fața șalangerului său, George Foreman, își va lua o vacanță de 4—5 luni. După această vacanță, Frazier a arătat că va accepta să semneze un contract pentru revanșa cu Cassius Clay, numai în cazul că-l vor satisface condițiile financiare ale organizatorilor.

■

Proba de slalom uriaș (masculin) din cadrul „Criteriului primei zăpezi", desfășurată la Val d'Isère, a fost cîștigată de italianul Pietro Gros. Tînărul schior, în vîrstă de 18 ani, a realizat în cele două manșe timpul total de 3:27,89. El a fost urmat în clasament de norvegianul Erik Haker — 3:28,07 și de italianul Helmut Schmalzl — 3:29,73. După desfășurarea acestei probe, în clasamentul „Cupei Mondiale" pe primul loc se află Austria cu 77 puncte, urmată de Italia — 46 p și Franța — 28 p.

■

În meci retur pentru optimile de finală ale „Cupei cupelor" la baschet masculin, la Brno s-au întîlnit echipele Spartak din localitate și Olimpiakos Pireu. Baschetbaliștii cehoslovaci au obținut victoria cu scorul de 76—74 (34—42). Învingătoare și în primul meci, gazdele au obținut calificarea pentru turul următor.

■

Turneul internațional masculin de handbal de la Belszowicy (Polonia) a fost cîștigat de formația cehoslovacă Banik Karvina, clasată pe primul loc cu 6 puncte. Au urmat-o în clasament echipele Pogon Zabrze — 3 p, D.A.I. Copenhaga — 3 p și Partizan Gevgelia (Iugoslavia) — 0 p. În ultima zi a competiției s-au înregistrat următoarele rezultate : D.A.I. Copenhaga — Partizan Gevgelia 20—11 (9—2) ; Banik Karvina — Pogon Zabrze 15—14 (10—9).

■

Federația americană de tenis a alcătuit zilele acestea clasamentul celor mai buni jucători amatori ai anului 1972. Clasamentul se prezintă astfel : 1. Stan Smith ; 2. Tom Gorman ; 3. Jimmy Connors ; 4. Dick Stockton ; 5. Roscoe Tanner ; 6. Harold Salomon ; 7. Erik van Dillen ; 8. Clark Graebner ; 9—10. Pancho Gonzales și Brian Gottfried.

■

Cunoscuții atleți finlandezi Pekka Vasala și Lasse Viren, campioni olimpici la J.O. de la München, au confirmat că vor participa în cursul lunii ianuarie la concursurile care vor avea loc în Noua Zeelandă. După aceste întreceri, cei doi sportivi finlandezi vor evolua în cadrul unor competiții internaționale programate în Australia, la Sydney și Melbourne.

VA MAI PRIMI MARK SPITZ ȘI AL DOILEA CEC ?

(Urmare din pag. 1)

Hollywood, a ironizat spectacolul astfel : *„A fost o reprezentație care ni s-a servit la început ca o șampanie spumoasă, pentru ca abia apoi să simțim un gust ca de fiertură fadă".* Opinia cea mai moderată, plină de bunăvoință, se citează din *„San Francisco Chronicle" : „N-a fost prea rău... pentru un sportiv" !*

Toți sportivii din lumea occidentală care s-au încumetat să calce pe scenă sau să imprime discuri, au trebuit cu timpul să se obișnuiască cu asemenea aprecieri deloc măgulitoare. Aventura căutătorilor de aur brut (nu olimpic !) este plină de riscuri.

DIN PISCINA LA SHOW...

Unul dintre interpreții tîrzii ai lui Tarzan (după Johnny Weissmüller), Lex Barker încearcă să-i dea lui Mark Spitz sfaturi, care sosesc poate prea tîrziu. Iată cum arată aceste povețe, publicate de același „San Francisco Chronicle" : *„Fă filme, rezumă-te la o carieră de patru ani și fă-te apoi dentist. cu un milion de dolari la bancă ! Dar fii atent la trei condiții : nu te căsători prea repede, nu semna contracte care lasă loc la interpretări și nu miza totul pe înfățișarea ta atletică pentru că, în scurtă vreme, lumea va spune că te-ai cam îngrășat".*

Critica presei americane e destul de violentă, considerînd că „frumosul" Mark Spitz a întreprins săritura — din bazin direct în industria spectacolului — mult prea repede. *„Viteza în apă* — scrie ziaristul new-yorkez Fritz Blumenberg — *nu este același lucru cu viteza de înaintare în lumea showului".*

Ca plată pentru prima sa apariție pe parchetul studioului de televiziune, Mark Spitz a primit un cec în valoare de 10.000 de dolari. După criticile citate, nu e sigur că-l va mai primi și pe al doilea...

fotbalistic

PORTARUL VIKTOR — FOTBALISTUL ANULUI ÎN CEHOSLOVACIA

În urma anchetei întreprinse de revista **„Stadion"** din Praga în rîndul cititorilor săi, titlul de **Cel mai bun fotbalist cehoslovac al anului 1972** a fost atribuit cunoscutului internațional **Ivo Viktor,** portarul echipei Dukla Praga. El a întrunit 306 puncte, fiind urmat în clasament de **Vladimir Hagara** (Spartak Trnava) — 276 puncte, **Igor Novak** (Tatran Prešov) — 224 puncte, **Iozef Adamec** (Spartak Trnava) — 181 puncte, **Pavel Stratil** (S.K.L.O. Union Teplice) — 154 puncte etc. Laureatul anului trecut, **Karol Dobias** (Spartak Trnava), a fost clasat pe locul 8, cu 106 puncte

„RECORDURILE" LUI MOORE ȘI RAMSEY

Bobby Moore, care în acest sezon a jucat — în meciul cu Iugoslavia — cel de al 97-lea meci în selecționata engleză, atacă, (statistica ne-o demonstrează) două recorduri. Debutant în echipa națională în anul 1962, într-un joc împotriva Perului, Moore a susținut nu mai puțin de 90 dintre meciuri sub „bagheta" lui **Alf Ramsey,** și a fost de 79 de ori căpitanul formației care a cucerit în 1966 titlul suprem. El a „pus ochii" pe recordurile lui **Billy Wright** (de 90 de ori căpitan), și al lui **Bobby Charlton** (106 prezențe în echipa națională, record mondial), sperînd în același timp să-și augmenteze și numărul jocurilor în „cel mai dificil campionat din lume", în care totalizează **509** meciuri sub tricoul lui West Ham United...

Partida de la Cardiff, în care echipa Angliei a obținut o prețioasă victorie împotriva Țării Galilor, a fost de asemenea, un jubileu pentru **Alf Ramsey** — cel de-al 100-lea joc al selecționatei fostă campioană mondială, sub conducerea sa.

DISPUTĂ PENTRU UN „URIAȘ"

Înalt de 1,93 m, tînărul atacant central **Laslo Iosza,** de la echipa **Lokomotiv Kosice,** seamănă mai curînd a pivot de baschet decît a fotbalist. Și totuși, Iosza este la ora actuală golgeterul primei divizii cehoslovace, cu 13 goluri marcate în 15 partide. El și-a consolidat poziția în ultima zi de campionat, marcînd nu mai puțin de patru goluri.

Descoperit într-o formație regională, „uriașul" atacant a fost adus la Praga pentru a-și satisface serviciul militar, unde clubul Dukla s-a interesat imediat de el pentru ca apoi să renunțe brusc la legitimarea sa pentru prima garnitură. Preluat însă de Lokomotiv Kosice, Laslo a dat imediat măsura talentului său, înscriind chiar în poarta Duklei două goluri în partida directă de campionat.

Și cum, adesea se întîmplă să prețuiești un lucru abia atunci cînd nu-l mai posezi, Dukla i-a făcut lui Iosza ademenitoare propuneri de transfer, care au fost însă refuzate...

Bobby Moore — *90 de meciuri împreună cu Alf Ramsey în echipa Angliei*

PREMIILE MARELUI FOTBAL

Aceasta este titulatura sub care se împart, anual, în Uniunea Sovietică diferitele premii care răsplătesc activitatea depusă în cursul campionatului unional de către cele mai merituoase echipe participante și de jucătorii acestora.

În actualul sezon premiile au fost acordate astfel :

Premiul victoriilor la scor : Zarea Vorošilovgrad

Premiul echipei cu cei mai mulți selecționați în națională : Dinamo Kiev.

Premiul celui mai bun golaveraj : Zarea Vorošilovgrad

Premiul „oaspetelui agresiv" : Ararat Erevan

Premiul celei mai productive echipe : Dinamo Kiev (la egalitate de goluri marcate cu Zarea dar cu mai multe goluri în deplasare).

Premiul eficacității : Oleg Blohin — 13 goluri

Premiul calității jocului : echipa Dnepr Dnepropetrovsk

Premiul celui mai bun portar : Evgheni Rudakov — Dinamo Moscova (el egalează performanța faimosului portar Lev Iașin, cucerind pentru a treia oară acest trofeu)

Cupa „progresului" (se acordă echipei cu cele mai neașteptate performanțe) : Zarea Vorošilovgrad, campioană unională

Cupa secunzilor : Dinamo Kiev

Iată lotul echipei **Zarea Vorošilovgrad,** campioană unională și în același timp marea revelație a sezonului fotbalistic din U.R.S.S., recent încheiat. În picioare, de la stînga spre dreapta : medicul Al. Oleiniuc, **Semenov, Belousov, Suljenko, Juravlev, Forkaș, Kopii,** antrenorul principal G. Zonin, **Izvenkov, Pinciuk, Vasenin,** antrenorul secund V. Gluharev ; în rîndul de jos : **Eliseev, Starkov, V. Kuznețov, Tkacenko, Malihin, S. Kuznețov, Abramov** și **Onișcenko.**

Foto : APN-MOSCOVA

ANIVERSAREA FOTBALULUI MAGHIAR

Recent, la Budapesta, într-un cadru festiv, a fost sărbătorită Federația maghiară de fotbal care a împlinit 75 de ani de existență. În cursul acestei perioade, fotbaliștii din Ungaria au susținut 470 de meciuri internaționale inter-țări. Cele mai multe selecționări, dintre cei 561 de jucători utilizați de-a lungul acestor meciuri le are fostul internațional, mijlocașul **Josef Bozik** (100 de jocuri în națională).

CONFRUNTARE JUCĂTORI — ARBITRI...

Brazilia, pămînt al pasiunilor Atunci cînd însă balonul rotund își mai vîră și el... coada, ele devin arzătoare și împing la excese. chiar. Desigur, numărul mare de jocuri pe an pe care un fotbalist brazilian e nevoit să le susțină are și el un cuvînt de spus. Se vorbește tot mai des despre limitarea calendarului (Ministerul Educației propune 60 de jocuri pe an, iar C.B.D. — confederația braziliană a sporturilor — numai... 80 !). Cert este că, în momentul de față, cei puși la index sînt arbitrii, culpabili, se spune, de menținerea atmosferei încărcate în fotbalul carioca.

Aproape fiecare personaj din lumea fotbalului se simte dator să atace violent corpul de arbitraj, iar jucătorii — mai ales, din păcate, vedetele echipei naționale — nu rămîn deloc la urmă. Dar, o consecință neașteptată s-a produs în ultimul timp, o reacție aidoma unei lovituri de bumerang. Lista jucătorilor suspendați, după numai 15 etape disputate, este cea mai bună mărturie, o dovadă care nu mai are nevoie de nici un comentariu în privința felului în care au răspuns arbitrii acestor „provocări".

Din cele 26 de echipe prezente în turneul final al mult contestatului campionat brazilian, doar.. trei (**Corintians, Atletico** și **Vitoria**) nu au nici un jucător suspendat ! **Curitiba** și **Ceara** au pînă acum 4 suspendați, **Vasco da Gama, Nautico** și **Botafogo** cîte 3, și așa mai departe. În total, 41 de jucători eliminați și suspendați, printre care și cunoscuții internaționali **Everaldo, Carlos-Alberto** și **Cesar !**

Să mai spună cineva că arbitrii brazilieni nu au „mînă" fermă...

Redacția și administrația : București, str. Vasile Conta nr. 16 ; telefoane : centrala 11.10.05, secția corespondenți 11.51.09, interurban 72 și 286 ; telex : sportrom buc. 180. Tiparul I. P. „Informația", București 40 368

Biblioteca municipală
Tîrgu-Mureș

Participați la ancheta noastră **„PRIMII 10 SPORTIVI ROMÂNI AI ANULUI 1972"**

Așteptăm răspunsurile dv., pe adresa redacției, pînă la data de 15 decembrie.

PROLETARI DIN TOATE ȚĂRILE, UNIȚI-VĂ!

Sportul

ZIAR AL CONSILIULUI NAȚIONAL PENTRU EDUCAȚIE FIZICĂ ȘI SPORT

ANUL XXVIII — Nr. 7263 | 4 PAGINI 30 BANI | Luni 11 decembrie 1972

ÎN ÎNTÎMPINAREA ANIVERSĂRII REPUBLICII

30 DECEMBRIE 1947-1972

STEAUA A TRECUT DIN NOU ÎN FRUNTEA CLASAMENTULUI

PENULTIMA ETAPĂ A DIVIZIEI A LA FOTBAL

● JOCURI DE BUNĂ FACTURĂ LA BACĂU, CLUJ, PITEȘTI, CRAIOVA ● NUMEROASE MODIFICĂRI ÎN CLASAMENT ● „U" CRAIOVA ȘI SPORT CLUB BACĂU AU CIȘTIGAT CÎTE 3 LOCURI ● EFICACITATEA A ÎNREGISTRAT O CREȘTERE ● PRIMA VICTORIE A CRAIOVENILOR DUPĂ 5 SĂPTĂMÎNI ● STEAGUL ROȘU A MARCAT PRIMUL GOL ÎN DEPLASARE ● DOUĂ PENALTY-URI, TRANSFORMATE, PENTRU CLUJENI

REZULTATE TEHNICE

STEAUA	— PETROLUL	2—1 (1—0)
SPORTUL STUDENȚESC	— C.F.R. CLUJ	2—2 (1—1)
FARUL	— C.S.M. REȘIȚA	1—1 (0—0)
„U" CLUJ	— STEAGUL ROȘU	2—1 (1—0)
A. S. ARMATA	— JIUL	1—0 (1—0)
UNIV. CRAIOVA	— U.T.A.	1—0 (1—0)
S. C. BACĂU	— DINAMO	2—1 (0—0)
F. C. ARGEȘ	— RAPID	2—0 (1—0)

(Citiți cronicile în pag. a 3-a)

CLASAMENTUL

1. Steaua	14	7	4	3	25—12	18
2. Dinamo	14	7	3	4	21—15	17
3. S. C. Bacău	14	7	3	4	18—16	17
4. Univ. Craiova	14	5	6	3	22—18	16
5. Petrolul	14	6	4	4	12—10	16
6. C.F.R. Cluj	14	6	4	4	15—13	16
7. Jiul	14	7	2	5	19—19	16
8. Steagul roșu	14	5	3	6	16— 9	13
9. F. C. Argeș	14	5	3	6	21—16	13
10. Rapid	14	4	5	5	12—10	13
11. U.T.A.	14	4	5	5	16—16	13
12. A.S. Armata	14	6	1	7	20—24	13
13. Farul	14	5	3	6	9—14	13
14. „U" Cluj	14	5	2	7	14—26	12
15. C.S.M. Reșița	14	2	6	6	12—20	10
16. Sportul studențesc	14	2	4	8	14—28	8

ETAPA VIITOARE (14 decembrie)

PETROLUL	— A. S. ARMATA
C.F.R. CLUJ	— UNIV. CRAIOVA
RAPID	— S. C. BACĂU
DINAMO	— FARUL
STEAGUL ROȘU	— STEAUA
JIUL	— SPORTUL STUDENȚESC
U.T.A.	— „U" CLUJ
C.S.M. REȘIȚA	— F. C. ARGEȘ

CLASAMENTUL GOLGETERILOR

9 GOLURI : Roznai (Jiul)

8 GOLURI : Năstase (Steaua)

7 GOLURI : Pescaru (Steagul roșu) — 1 din 11 m

GOLURI : Troi (F.C. Argeș), Dumitru (Steaua), Dumitrache (Dinamo), M. Sandu (Sportul studențesc), Marcu (Univ. Craiova), Iordănescu (Steaua), Oblemenco (Univ. Craiova) — 1 din 11 m, Lucescu (Dinamo) — 1 din 11 m, Naghi (A.S.A.) — 2 din 11 m.

5 GOLURI: Mureșan (A.S.A.), Dembrovschi (S.C. Bacău) — 1 din 11 m, Multescu (Jiul) — 1 din 11 m, Adam (C.F.R. Cluj) — 2 din 11 m.

4 GOLURI : Kun (U.T.A.), D. Popescu (Dinamo), Radu (F.C. Argeș), Munteanu („U" Cluj), Hajnal (A.S.A.), Ion Constantin (Petrolul), Țegean (C.F.R. Cluj), Țarălungă (Univ. Craiova) — 1 din 11 m, Beldeanu (C.S.M. Reșița) 2 din 11 m.

În bună dispoziție de joc. **Aelenei** *(în imagine, depășindu-l pe* **N. Ionescu** *și* **Cozarek***) a fost ieri cel mai periculos atacant de la Steaua*

Foto : Dragoș NEAGU

Deși au existat multe momente de **„suspense"** în meciurile penultimei etape a Diviziei A, pînă la urmă totul a reintrat în normal, cu excepția partidei de la Constanța, care avea să aducă fotbaliștilor de la C.S.M. Reșița un punct nesperat, care ar putea avea o importanță deosebită cînd va veni momentul socotelilor finale.

Campionatul, în orice caz, continuă să se desfășoare sub semnul echilibrului... instabil, mai ales în zona lui superioară, unde, de altfel, s-a înregistrat o nouă schimbare a liderului, Dinamo cedînd șefia Stelei, cel puțin pînă la etapa viitoare ! Ca și în etapele precedente, această schimbare a fost în funcție de avantajul sau dezavantajul terenului și probabil că acest factor va fi determinant în stabilirea „campioanei de toamnă", și cu prilejul ultimei etape a turului, pe care o vom urmări joi. Surprinde, totuși, dificultatea cu care a cîștigat Steaua, cu un minut înaintea fluierului final, în urma unei lovituri libere acordate de arbitru, fără o acoperire regulamentară. Dar, discuțiile trec și rezultatul rămîne, așa cum se întîmplă mereu în fotbal...

Rapidul, după o suită de performanțe bune care reaprinseseră flacăra speranței în inimile giuleștenilor, a fost stopat la Pitești, ceea ce nu face decît să confirme faptul că minunile fotbalului nu țin prea mult și că, în nici un caz, nu trebuie să te bazezi pe ele. Etapa a avut ca derby meciul dintre Sport Club Bacău și Dinamo, la capătul căruia, obținînd victoria, băcăuanii au ajuns la egalitate de puncte cu Dinamo și nu sînt depășiți de lider decît cu un singur punct, teoretic măcar, ușor de recuperat.

La periferia clasamentului, Sportul studențesc a mai pierdut un punct din cele puține la care mai spera. Ceea ce a agonisit, îi va fi greu să-i ajungă în retur, în afara unor succese în lanț, de genul celor care au punctat pasionanta aventură a C.F.R.-ului, din campionatul trecut. Probabil că și Sportul o visează, în aceste momente de restriște... **(J. BERARIU)**

DOUĂ NOI IMPORTANTE OBIECTIVE INDUSTRIALE LA TECUCI

Angajați plenar în marea întrecere socialistă desfășurată în cinstea aniversării Republicii, harnicii constructori de la Șantierul 3 al trustului județean și Șantierul „Moldova" Tecuci — au predat beneficiarilor două importante obiective industriale. Este vorba de prima capacitate de producție de la fabrica de ambalaje metalice și noua fabrică de pîine. Fabrica de pîine a intrat în producție cu 30 de zile înainte de termen, întregind zestrea economică a municipiului Tecuci. Este o unitate modernă, dotată cu agregate mecanizate și cu o capacitate de 21 tone în 24 de ore. Ea produce în momentul de față șase sortimente. Cele două linii tehnologice intrate în funcțiune la fabrica de ambalaje, asigură necesarul pentru toate unitățile din țară. Întregul proces tehnologic este automatizat.

T. SIRIOPOL — coresp. județean

SUCCESELE HUNEDORENILOR

În aceste zile premergătoare marii sărbători a poporului nostru, cea de-a 25-a aniversare a Republicii, oamenii muncii din județul Hunedoara raportează însemnate succese.

Astfel, economia județului înregistrează un spor de producție industrială de 10,2 la sută, în comparație cu perioada corespunzătoare a anului trecut, plusul fiind obținut în principal pe seama creșterii productivității muncii.

În primele 11 luni ale acestui an s-au produs peste prevederile planificate 49 milioane KWh energie electrică, 33 400 tone fontă, 58 000 tone cocs metalurgic, 27 000 tone oțel (din care peste 9 500 tone oțeluri aliate), 19 000 tone laminate, 2 500 m.c. cherestea ș.a.

Pînă la data de 1 decembrie, 10 unități economice își îndepliniseră planul anual.

Ion JURA — coresp.

FRUNTAȘI ÎN MUNCĂ ȘI SPORT

Colectivul de muncitori, ingineri și tehnicieni de la Șantierul naval Brăila a realizat în primele 11 luni ale anului producția globală într-un procent de 100,7 la sută, iar producția marfă — 122,3 la sută. Planul pe 1972 va fi îndeplinit pînă la 15 decembrie, la producția marfă, și pînă la 25 decembrie, la producția globală. Tot în această perioadă, primul cargou de 4 500 tone a fost mutat din poziția de lucru pe cala de lansare, începîndu-se construcția celui de al doilea vas maritim de același tonaj. Aceste lucrări erau planificate pentru trimestrul I al anului 1973 !

La frumoasele realizări ale șantierului brăilean și-au adus o substanțială contribuție sportivii acestei mari unități economice. Pe panoul fruntașilor figurează fotbaliștii Radu Gheorghe și Nicu Vlad, boxerul Costică Ciocan, autorii unor însemnate inovații.

În afara orelor de producție tinerii șantierului au prestat numeroase ore de muncă voluntară la amenajarea noului complex sportiv

Traian ENACHE — coresp. județean

ÎNTRECERE DE MINIFOTBAL LA RM. VÎLCEA

C.J.E.F.S. Vîlcea, în colaborare cu Comisia județeană de fotbal și Centrul de inițiere de pe lîngă asociația sportivă „Chimia", a organizat în cinstea zilei de 30 Decembrie o interesantă competiție de minifotbal, rezervată elevilor. Au luat parte selecționatele a cinci școli generale din oraș. Concursul s-a desfășurat sistem turneu pe distanța a 8 etape (tur-retur). Victoria a revenit formației **Școlii generale nr. 1.** Cupa golgeterului întrecerii a fost cucerită de elevul Fănel Răducanu (16 goluri) de la Școala generală nr. 4. Un premiu special a fost oferit fotbalistului cu cele mai bune rezultate la învățătură. Acest trofeu al sîrguinței a fost împărțit de Sergiu Barbacic (Școala generală nr. 5) și Marin Tuță (Școala generală nr. 2), care aveau medii egale.

P. GIORNOIU — coresp.

Campionatele naționale de volei

LA SFÎRȘITUL TURULUI, DINAMO, LA MASCULIN, ȘI RAPID, LA FEMININ, PE PRIMELE LOCURI

REZULTATE TEHNICE

MASCULIN : Steaua — Universitatea Cluj 3—1 (7, —14, 7, 3), Electra — Universitatea Craiova 1—3 (13, —14, —6, —6), Progresul — Politehnica Galați 3—1 (10, 12, —3, 12), Viitorul Bacău — Tractorul Brașov 3—1 (5, —7, 14, 14), Dinamo — Rapid 3—2 (—12, 3, 10, —13) — **disputat la 6 noiembrie,** I.E.F.S. — Voința Arad 3—0 (10, 14, 12) — **disputat la 27 noiembrie.**

FEMININ : I.E.F.S. — Medicina 3—1 (—7, 8, 14, 3), Dinamo — Universitatea București 3—0 (1, 5, 4), Farul Constanța — Ceahlăul P. Neamț 3—0 (10, 6, 5), C.S.M. Sibiu — Universitatea Cluj 2—3 (13, —4, 8, —7, —13), Constructorul — Rapid 0—3 (—9, —10, —8) — **disputat la 4 decembrie.**

CLASAMENTE

MASCULIN

1. Dinamo	11	11	0	33: 5 22
2. Steaua	11	9	2	29:13 20
3. I.E.F.S.	11	7	4	24:17 18
4. Viitorul	11	6	5	22:23 17
5. „U" Cluj	10	6	4	21:17 16
6. Rapid	11	5	6	24:25 16
7. „U" Craiova	11	5	6	21:22 16
8. Progresul	10	5	5	21:18 15
9. Politehnica	11	4	7	20:23 15
10. Tractorul	11	4	7	16:28 15
11. Electra	11	2	9	11:30 13
12. Voința	11	1	10	9:30 12

FEMININ

1. Rapid	11	10	1	32: 5 21
2. Dinamo	11	9	2	30:13 20
3. I.E.F.S.	11	7	4	26:18 18
4. Penicilina	9	8	1	26: 7 17
5. „U" Timișoara	10	7	3	22:15 17
6. Medicina	11	6	5	23:16 17
7. Constructorul	10	6	4	20:14 16
8. „U" Cluj	11	5	6	19:24 16
9. Farul	11	3	8	11:25 14
10. Ceahlăul	11	2	9	7:29 13
11. C.S.M.	11	1	10	6:31 12
12. „U" București	11	0	11	8:33 11

● **Azi, la Ploiești, de la ora 18.30, se dispută meciul Universitatea Cluj — Progresul, contînd pentru etapa a VIII-a.**

● **Meciul Universitatea Timișoara — Penicilina, din această etapă, se va disputa la 13 decembrie, iar întîlnirea Penicilina — Constructorul la 19 decembrie.**

Cu partidele etapei de ieri s-a încheiat prima jumătate a campionatelor naționale de volei. Primele locuri au fost ocupate de formațiile DINAMO, în întrecerea masculină, și RAPID, în disputa feminină. Ambele echipe au dovedit o formă constantă, omogenitate a sextetelor, ceea ce le-a permis să aibă evoluții bune în aproape toate partidele turului. Cei doi antrenori, **George Eremia** și **Davila Plocon,** au știut să-și conducă și în această ediție, ca și în cea precedentă, echipele spre victorie. De altfel, setaverajul cu care au încheiat aceste formații cele 11 meciuri (33:5 — Dinamo și 32:5 — Rapid) este concludent în privința modului în care au abordat fiecare joc.

Dacă Dinamo este un lider autoritar, principalele urmăritoare, **Steaua** și **I.E.F.S.**, aflîndu-se la două și, respectiv, patru puncte

Emanuel FĂNTĂNEANU

(Continuare în pag. a 4-a)

Ieri, în Parcul Dinamo

Întreceri spectaculoase de cros

Duminică dimineața, pe aleile parcului sportiv Dinamo s-a desfășurat întrecerea finală a celei de-a treia ediții a Dinamoviadei de cros, competiție rezervată reprezentativelor județene din asociațiile sportive Dinamo. Alergarea, disputată pe un traseu în lungime de 4 000 m, a reunit la start peste 70 de concurenți din toate județele țării, calificați pentru faza finală în urma etapelor preliminarii ale competiției. Deși timpul a fost friguros, toți participanții au făcut eforturi lăudabile. Bine îndrumați, ei își pot valorifica aceste aptitudini și — cine știe ? — vom mai auzi, poate, de unii dintre ei.

Remarcăm buna organizare asigurată de clubul gazdă, Dinamo București, precum și ideea de a acorda numeroase premii primilor clasați.

Rezultate tehnice : 1. Alexandru Deneș (Asociația sportivă Dinamo Brașov), 2. Marin Toma (As. sp. Dinamo Buzău), 3. Costel Iancu (As. sp. Dinamo București), 4. Arcadiu Căluș (As. sp. Dinamo Sibiu), 5. Ion Cimpeanu (As. sp. Dinamo Galați), 6. Marcel Vicol (As. sp. Dinamo Oradea) ; **clasamentul pe echipe** (doi concurenți din fiecare asociație) : 1. Asociația sportivă Dinamo București echipa I (C. Iancu, V. Preda), 2. Asociația sportivă Dinamo Oradea (M. Vicol, I. Rus), 3. Asociația sportivă Dinamo Timișoara (T. Brandl, V. Kaniszay), 4—5. Asociația sportivă Dinamo Buzău și Asociația sportivă Dinamo București echipa a II-a, 6. Asociația sportivă Dinamo Slobozia.

Înaintea crosului „Dinamoviadei" s-au desfășurat cîteva alergări rezervate copiilor (din sectorul II) și juniorilor (din toate sectoarele) din Capitală, în cadrul cupei „Tînărul dinamovist", întrecere organizată în cinstea celei de-a 25-a aniversări a Republicii. Iată rezultatele : **copii** (cl. V—VI) : 1. Gh. Dobre (Șc. gen. 30), 2. Al. Matache (Șc. gen. 84), 3. D. Ciobanu (Șc. gen. 24) ; **copii** (cl. VII—VIII) : 1. C. Dobrescu (Șc. gen. 28), 2. G. Dumitru (Șc. gen. 25), 3. I. Neciu (Gr. Șc. Vulcan) ; **juniori II :** 1. I. Trincă (Șc. prof. Electronica), 2. D. Lungu (Șc. prof. I.T.B.), 3. M. Vasilescu (Lic. 35) ; **juniori I :** 1. M. Zisulescu (Lic. Ion Neculce), 2. L. Popescu (lic. 32), 3. M. Hener (lic. de Construcții).

Crosul „Tînărul dinamovist" a adus ieri pe stadionul Dinamo peste 150 de elevi din școlile bucureștene

La Galați, în turul trei al campionatului de hochei

DINAMO ȘI STEAUA, DIN NOU LA EGALITATE

GALAȚI, 10 (prin telefon, de la trimisul nostru). Două meciuri egale, chiar o simetrie de scor : 3—3, două partide dinamice, frumoase, cu lungi perioade de hochei curat, au asigurat un final atractiv acestui tur al campionatului, organizat aci, pe malul Dunării. Jocul derby al întrecerii pentru titlu nu a dat nici de această dată (în turul precedent 2—2) cîștig de cauză vreuneia din cele două vechi rivale și pretendente la primul loc, Dinamo și Steaua. Acest fapt, ca și egalul din partida „secunzilor" mărește și mai mult interesul cu care este urmărită principala competiție internă la hochei, în care, după runda gălățeană, echipele și-au păstrat „cumințl", cu toate că au luptat din toate puterile, pozițiile din clasament.

SPORT CLUB MIERCUREA CIUC — DUNĂREA GALAȚI 3—3 (0—1, 2—1, 1—1)

Cele două formații, numărînd în componența lor multe elemente tinere, aflate în plină afirmare, nu și-au menajat deloc, disputîndu-și cu ardoare șansa de a se instala pe treapta a treia a podiumului laureaților întrecerii.

Partida a început cu un gol surprinzător. În min. 3 Jere a întîrziat cu punctul în lama crosei, **Curelaru** i l-a... suflat, s-a dus glonț spre poartă și a înscris. Pînă la sfîrșitul reprizei ocaziile au alternat la ambele porți, S. C. Miercurea Ciuc beneficiind de o superioritate numerică (min. 14) cînd a fost la un pas de a obține egalarea. În repriza secundă o acțiune laterală a lui Ciobotaru și o pasă excelentă a acestuia l-a pus pe **Olenici** în poziție foarte bună și scorul a devenit 2—0 pentru Dunărea (min. 26).

Acesta a fost momentul hotărîtor al meciului, cînd Dunărea a dat impresia că va cîștiga. Dar două eliminări consecutive au lăsat pe gălățeni doar cu 3 jucători de cîmp pe gheață și **Vacar** a redus din handicap (min. 29), iar după numai 2 minute **Oswath** a adus egalarea : 2—2 (min. 31).

În ultima repriză, chiar de la început, Ciobotaru a repetat cursa pe extremă, a pasat la fel de precis și **Iordan** a adus din nou avantaj pentru Dunărea (min. 42). O nouă eliminare a facilitat echipei din M. Ciuc egalarea (**Ballo**, min. 46), după care, Dunărea a avut timp de 6 minute un om în plus, însă era evident că forțele fizice ale gălățenilor se epuizaseră și scorul nu a mai putut fi modificat. Au arbitrat bine **O. Barbu** și **Gh. Mureșan** (ambii București).

DINAMO — STEAUA 3—3 (0—0, 1—3, 2—0)

Poate că niciodată în ultimii ani partida dintre aceste două formații fruntașe ale hocheiului nostru nu a dat loc la o dispută așa de îndîrjită ca acum. Din acest punct de vedere pronosticurile s-au dovedit exacte, întrecerea de vîrf a campionatului dovedindu-ne că este un derby în adevăratul înțeles al cuvîntului. Chiar dacă partida s-a încheiat din nou la egalitate, nu se

Călin ANTONESCU

(Continuare în pag. a 4-a)

ÎN DIVIZIA A DE RUGBY, O ETAPĂ CALMĂ, CU REZULTATE SCONTATE

● **Steaua, lider autoritar de toamnă, a trecut și de C.S.M. Sibiu ● Sportul studențesc a cîștigat la Suceava ● Politehnica Iași învinsă la Birlad**

STEAUA — C.S.M. SIBIU 16—4 (10—0). Stadionul Ghencea din Capitală a găzduit derby-ul etapei a XII-a a campionatului divizionar, meciul dintre **Steaua** și **C.S.M. Sibiu.** Această întîlnire — desfășurată pe frig, teren alunecos și o ceață londoneză — a atras mulți spectatori. Firesc, întrucît evoluau Steaua — lidera de toamnă a campionatului — și C.S.M., o echipă provincială cu o frumoasă carte de vizită (locul 5 în clasament). Partida a plăcut, mai ales în prima repriză. Steaua a început puternic, hotărîtă să demonstreze că locul pe care-l ocupă nu poate fi contestat de nimeni. Și, după... 5 minute era 10—0! În min. 3 **Teleașă**, frumos pus în cursă, n-a mai putut fi oprit și a realizat o încercare transformată de **Corneliu** (6—0). După alte două minute, la un nou atac, sibienii impresurați, se „bîlbîie" la culcarea unui balon și **Suciu** (Steaua), reușește ceea ce nu fuseseră în stare cei amintiți. Deci, iar o încercare și scorul a devenit 10—0. Întreaga repriză a fost interesantă ca spectacol. Steaua a dominat, a jucat bine pe înaintare, linia de trei-sferturi a combinat spectaculos; C.S.M. Sibiu s-a apărat dîrz, plăcînd excepțional. Și scorul a rămas pînă la sfîrșitul primei părți cel stabilit în min. 5.

Florescu *(Dinamo) lansează un atac...*

Foto : V. BAGEAC

La reluare, C.S.M. apare ca renăscută și timp de 10 minute stă numai în terenul militarilor. În acest timp, sibienii obțin nu mai puțin de 3 lovituri de pedeapsă pe care însă Munteanu, lipsit de forță, le ratează. (Ce păcat că sibienii nu au un jucător care să poată valorifica asemenea lovituri !). Evident, însă, Steaua și-a revenit repede, dîndu-și seama unde o putea duce starea de apatie în care „căzuse". În min. 62 **Braga** a realizat o încercare spectaculoasă pe care **Durbac** a transformat-o și: 16—0. Rugbyștii militari au greșit însă în min. 77 și sibienii prin **Vintze** reușesc o încercare: 16—4. Foarte bun arbitrajul lui **T. Witing** căruia i s-au alăturat formațiile: **STEAUA:** Durbac — Braga, Suciu (Vasilică), Enache, **Teleașă — Ionescu,** Mateescu — Corneliu, **Postolache,** Achim — Șerban, Pîntea — Ciornei (Bucur), Munteanu, **Cioarec. C.S.M. :** Munteanu — Buțu, Lupaș, Popeț, Tudorică (Crișmaru) — Tamaș, Răscanu — **Agavriloaie,** Manea, **Ioniță — Prohor,** Gangan (Cherciu) — Vintze, Cacoveanu, Gamboș.

VULCAN — PRECIZIA SĂCELE 12—0 (6—0). Un meci cu o desfășu-

(Continuare în pag. a 2-a)

UN DAR, O BUCURIE...

În „Luna cadourilor" un cadou plăcut și util, pentru mici și mari,

ALMANAHUL SPORTUL '73

...care vă oferă, în afara unei lecturi interesante,

TOATE PARTIDELE MECIULUI FISCHER — SPASSKI

BASCHET

ÎN DERBYUL ETAPEI, STEAUA A DISPUS DE UNIVERSITATEA TIMIȘOARA: 72-67

Meciurile de baschet disputate în cadrul campionatelor naționale (etapa a IX-a la băieți, etapa a V-a la fete) s-au încheiat cu următoarele rezultate :

MASCULIN

UNIVERSITATEA TIMIȘOARA — STEAUA 67—72 (30—36). La început, gazdele au avut inițiativa și au condus pînă în min. 16, moment în care oaspeții au egalat (27—27). În continuare, studenții au evoluat slab sub panouri și au fost imprecși în aruncările la coș. În repriza secundă, baschetbaliștii de la Universitatea au avut o revenire, ceea ce a determinat preluarea conducerii : 59—58. A fost, însă, un simplu foc de paie, deoarece în restul timpului bucureștenii și-au impus disciplina tactică și au cîștigat pe merit. Au înscris : Tarău 19, Oczeiak 17, Dimancea 12, Savu 12, Gheorghe 12 pentru învingători, respectiv Minius 21, Czmor 19, Cîmpeanu 11, Mănăilă 8, Roxin 6, Gall 2. S-au evidențiat Savu, Oczeiak, Tarău, Pîrșu de la învingători, respectiv Minius, Cîmpeanu, Czmor. Au arbitrat bine G. Dutka și I. Petruțiu. **(Ion STAN — coresp.).**

I.C.H.F. — ACADEMIA MILITARĂ 75—64 (32—30). Joc deosebit de disputat. I.C.H.F. nu s-a distanțat decît din min. 37. Evoluînd „curat" și avînd în Teodorescu și Antoniu doi realizatori remarcabili, jucătorii de la Academia Militară au avut șanse de a-și apropia victoria, dar nervozitatea manifestată în ultimele minute le-a fost fatală. Sportivii de la I.C.H.F. au trecut prin emoții, însă plusul de experiență s-a dovedit decisiv în momentele hotărîtoare. Au înscris Antonescu 1, Dikay 4, Bulat 14, Andreescu 8, Fl. Niculescu 14, Măluțel 14, Tüdössi 6, Chiciu 2, Cîmpeanu 12 pentru învingători, respectiv Antoniu 15, Teodorescu 24, Țurcanu 11, Milea 2, Farcaș 4, Papo 2, Marinescu 2, Mărgineanu 4. Au arbitrat bine N. Iliescu și D. Crăciun. **(F. SIMION — coresp.).**

POLITEHNICA BUCUREȘTI — POLITEHNICA CLUJ 65—64 (39—39). Jucătorii ambelor echipe au făcut risipă de energie într-o partidă foarte disputată. După un început echilibrat, clujenii reușesc să conducă în min. 18 cu 36—29. La reluare, introducerea lui Dudescu a fost hotărîtoare, el dirijîndu-și foarte bine coechipierii. În atari condiții, Politehnica București se distanțează (min. 25 : 48—39). De remarcat că în primele 5 minute ale reprizei secunde oaspeții n-au înscris nici un punct ! În finalul întîlnirii, asistăm la o cursă de urmărire, în care studenții clujeni au posibilitatea să egaleze în ultimele secunde, însă Moisin transformă doar una din cele două aruncări libere de care a beneficiat. Au marcat : Czell 29, Molin 10, Posa 8, Anastasiu 8, Dudescu 6, Rusu 4, pentru învingători, respectiv Barna 17, Moisin 16, Roman 15, Banu 14, Moldovan 2. Au arbitrat bine N. Iliescu și A. Atanasescu. **(V. ADRIAN).**

VOINȚA BUCUREȘTI — FARUL CONSTANȚA 41—44 (17—23). Nu, nu este nici o greșeală. Acesta este scorul final al meciului disputat sîmbătă seara în sala Giulești. A fost o partidă între două echipe feminine ? Nu, pentru că clubul Farul nu are formație feminină în divizia A ! Întîlnirea a fost de slab nivel tehnic, numărul mic de puncte înscrise fiind dovada cea mai elocventă. Au marcat : Kiss 12, Teodoru 8, Dumitru 6, Duță 6, Bradu 4, Capsali 3, Bodilca 2, pentru Voința, respectiv Spînu 14, Purcăreanu 9, Pașca 8, Bănică 4, Luțai 4, Popovici 3, Cîmpeanu 2. Au condus bine I. Petruțiu și C. Negulescu.

1. Dinamo	9	9	0	816—502 18
2. Steaua	8	8	0	704—533 16
3. I.C.H.F.	9	6	3	607—604 15
4. Univ. Timiș.	9	5	4	553—562 14
5. „U" Cluj	7	6	1	541—447 13
6. Farul	8	4	4	479—531 12
7. Rapid	9	3	6	566—587 12
8. Voința Buc.	8	3	5	438—513 11
9. I.E.F.S.	8	2	6	565—619 10
10. Polit. Cluj	8	2	6	505—578 10
11. Polit. Buc.	8	2	6	555—658 10
12. Academia Militară	9	0	9	531—726 9

Azi, de la ora 14.30, se dispută în sala Constructorul meciurile masculine Politehnica București — Farul Constanța și I.E.F.S. — Politehnica Cluj.

FEMININ

RAPID — UNIVERSITATEA TIMIȘOARA 55—46 (28—19). Cu toate că din echipa campioană au lipsit două jucătoare de bază (Nicola — accidentată și Prăzaru — „dispărută" din nou), rapidistele s-au impus în fața unei formații care a opus rezistență doar în ultimele minute. Remarcabilă puterea de luptă a Ancăi Racoviță, (la începutul meciului avea febră), care a dat, încă o dată, dovada calităților sale excepționale și Dorinei Suliman, ele fiind, de altfel, principalele autoare ale victoriei. Baschetbalistele de la Rapid au avut inițiativa pînă în min. 31 cînd scorul le era favorabil la o diferență de 20 p. Studentele au revenit în final, reușind să reducă din handicap. Au marcat : Suliman 25, Ion-Nicolae 9, Bohn 6, Racoviță 5, Basarabia 4, El. Pajtek 4, Tall 2 pentru Rapid, respectiv, Schnebli 11, Diaconescu 8, Vilanyi 8, Goian 7, Grosskopf 6, Doboși 2, Balogh 4. Au arbitrat bine C. Negulescu și I. Dinescu. **(A. VASILESCU).**

VOINȚA BUCUREȘTI — UNIVERSITATEA CLUJ 66—35 (31—12). „Umbră" a echipei care a învins pe Rapid, Universitatea a fost o victimă sigură încă din primele minute (min. 11 : 2—20 !) în fața baschetbalistelor de la Voința București, care au făcut doar un rodaj în vederea viitoarelor întîlniri. Au înscris : L. Rădulescu 10, T. Rădulescu 13, Bujduveanu 14, Varga 1, Fierlinger 8, Ionaș 10, Spînu 2, Andreescu 8 pentru Voința, respectiv Neța 4, Pop 2, Anca 9, Călinescu 6, Farcaș 1, Petrușca 2, Müller 10, Lazăr 1. Au arbitrat bine V. Bordeianu și S. Filoti.

CRIȘUL ORADEA — SĂNĂTATEA SATU MARE 87—49 (41—25). Foarte bine s-au comportat orădencele ; sătmărencele, în schimb, au deziluzionat. Au marcat : Varga 24, Dudaș 17, Topor 17, Ghiță 14, Balogh 12, Bodor 3 pentru Crișul, respectiv Pop 14, Mihalik 12, Füllöp 10, Pataki 7, Horvath 6. Au arbitrat bine E. Sarossyi și A. Caraman. **(V. SERE — coresp.).**

VOINȚA TG. MUREȘ — I.E.F.S. 62—82 (35—39). Fără o jucătoare de bază, Lucaci (bolnavă) și cu Opriciu în formă slabă, gazdele au reușit, totuși, să-și țină adversarele în șah timp de o repriză. În cea de a doua, însă, pregătirea fizică și tehnică și-a spus cuvîntul. Au înscris : Lörincz 20, Opriciu 15, Brassai 11, Papp 6, Novac 6, Marton 2, Abraham 2 pentru Voința, respectiv Pantea 21, Țita 16, Popov 13, Salcu 8, Szabo 8, Nanu 8, Petric 8. Au arbitrat bine I. Știrbu și St. Grecu. **(C. ALBU — coresp. județean).**

1. Rapid	5	4	1	312—280 9
2. Polit. Buc.	5	4	1	363—268 9
3. I.E.F.S.	4	4	0	321—172 8
4. Voința Buc.	5	3	2	377—311 8
5. Univ. Timișoara	5	2	3	305—311 7
6. „U" Cluj	5	2	3	276—320 7
7. Crișul	4	2	2	258—243 6
8. Constructorul	5	1	4	240—317 6
9. Voința Tg. Mureș	5	1	4	305—427 6
10. Sănătatea	5	1	4	261—369 6

Aruncă la coș Mariana Andreescu (Voința), una din autenticele talente ale baschetului nostru feminin. Față din meciul Voința București — „U" Cluj. Foto : Dragoș NEAGU

LA IAȘI, IN SALA SPORTURILOR AU FOST DESEMNAȚI CAMPIONII NAȚIONALI SĂTEȘTI DE TRINTĂ

IAȘI, 10 (prin telefon de la trimisul nostru). Astăzi (n.r. — ieri) în Sala Sporturilor din localitate s-au încheiat campionatele naționale de trîntă. Așa cum relatam și în transmisiunea anterioară, cu cît întrecerile ajungeau în fazele superioare, cu atît partidele deveneau mai aprige, astfel că noii campioni naționali sătești au obținut titlurile doar cu prețul unor mari eforturi și înfruntînd adversari bine pregătiți. Aceste finale au constituit ultimul punct — cel mai înalt — al unor pregătiri intense făcute pe parcursul unui an întreg. Cînd afirmăm aceasta, avem în vedere atît înființarea unor noi centre sătești de trîntă, cît și faptul că preocupările organelor județene, răspunzătoare de sportul în mediul rural, acordă o atenție din ce în ce mai sporită dezvoltării acestei discipline.

După ce în seara precedentă participanții la finală aplaudaseră un foarte interesant program artistic, prezentat de formații de amatori, la Casa de cultură a tineretului și a studenților din Iași, duminică dimineață semifinialiștii și finaliștii au pășit pe saltele, pentru întrecerile decisive. A urmat apoi festivitatea de încheiere și, cu acest prilej, organizatorii au oferit din nou ocazia de a fi felicitați pentru eforturile și colaborarea lor. Le menționăm : **Comisia Sport Turism** din cadrul **Comitetului Central al Uniunii Tineretului Comunist, factorii de resort județean al organizației U.T.C., Consiliul Județean de Educație Fizică și Sport, Uniunea Județeană a Cooperativelor Agricole de Producție, Consiliul Județean al organizației Pionierilor.** Atît cadrul festiv și cel organizatoric adecvat, cît și prezența în tribunele sălii, în toate cele trei zile de concurs, a unui mare număr de elevi, au constituit o bună propagandă pentru acest sport.

În ultima zi de întrecere am fost martorii unor interesante demonstrații de luptă, prezentate de „trîntașii" căminului cultural din comuna **Tătăreasca — Techirghiol** (jud. Constanța), invitați special în acest scop. Și-au mai dat concursul sportivi de performanță **judoka** de la Șc. sp. Unirea Iași și luptători de lupte libere și greco romane, din rîndul cărora, nu a lipsit — o foarte plăcută întîlnire — fostul campion olimpic de la Roma, Dumitru Pîrvulescu.

Cîștigătorilor și primilor trei clasați le-au fost oferite cupe, diplome, centuri, plachete. Dar ceea ce este foarte important rămîne faptul că multora dintre localitățile care s-au remarcat în mobilizarea tinerilor și prin bunele rezultate obținute la finale le-au fost de asemenea oferite premii constînd din seturi de saltele.

Învingătorii, desemnați după „lupte grele", au meritat cununa cu lauri, dovedindu-se într-adevăr cei mai bine pregătiți. Arbitrajul, foarte competent, s-a ridicat la nivelul competiției.

Iată medaliații acestor finale : **cat. 56 kg. 1. Ion Purcaru** (județul Neamț), 2. Ion Niculae (Argeș), 3. Dorel Mărgineanu (Timiș) ; **cat. 61 kg. 1. Gh. Călinescu** (Dîmbovița), 2. Gh. Nebunu (Timiș), 3. Al. Mihalache (Prahova) ; **cat. 68 kg. 1. Ion Bibilică** (Prahova, 2. Fl. Arbun (Iași), 3. Gh. Lungu (Ilfov) ; **cat. 76 kg. 1. Vasile Nicluta** (Vaslui), 2. C. Mustață (Iași), 3. N. Pecingiuc (Galați) ; **cat. 84 kg. 1. M. Trihan** (Galați), 2. C. Potrană (Prahova), 3. Gh. Ivanovici (Suceava) ; **cat. +84 kg. 1. Virgil Chirilă** (Galați), 2. Gh. Tibucanu (Neamț), 3. Stelian Popa (Prahova).

Radu TIMOFTE

RUGBY

O ETAPĂ CALMĂ, CU REZULTATE SCONTATE

(Urmare din pag. 1)

rare oarecum curioasă. Vulcan a învins — așa cum indica calculul hîrtiei — dar modul cum a obținut această victorie nu credem că mulțumește pe suporterii metalurgiștilor. Pe un teren foarte greu, din cauza noroiului, mocirlei chiar (existentă pe unele porțiuni ale terenului), Precizia Săcele a dominat mult și ar fi putut cel puțin să realizeze un meci egal. Mai rutinați, însă, rugbyștii de la Vulcan au contraatacat, prin acțiuni solitare cînd s-a ivit prilejul și au reușit să înscrie. Este interesant de arătat, de pildă, că în repriza secundă, jucată majoritatea timpului în terenul gazdelor, cei de la Săcele au beneficiat de nu mai puțin de 7 lovituri de pedeapsă (!) dintre care una chiar de la 22 m, pe centru. Toate însă au fost ratate. Incredibil ! Iată, așadar, pe realizatorii scorului: **Ștefan Ionescu** (l.p.; tr.), **Alexandru Ionescu** (l.p.căz.), **Mântescu** (încerc.). Bun arbitrajul lui **Alexandru Lemneanu.**

Modeste FERRARINI

RULMENTUL BÎRLAD — POLITEHNICA IAȘI 6—4 (0—0) Un joc la discreția gazdelor care, mai ales în prima repriză, au masat formația ieșeană în propriul careu de 22 m. Cu toate acestea cei care au deschis scorul au fost ieșenii. La prima trecere în terenul gazdelor ei au realizat o încercare prin **Marica** (min. 78). În ultimul minut de joc, bîrlădenii — meritat—reușesc să cîștige meciul. **Gherasim** culcă balonul în spatele buturilor adverse, **Ciorici** transformă și 6—4. A arbitrat dr. **Gabriel Eftimescu** din București. **(Eliade SOLOMON, coresp.)**

ȘTIINȚA PETROȘANI — GRIVIȚA ROȘIE 15—3 (9—0) Partida deși s-a desfășurat pe un teren înghețat, a fost de bună calitate. Nota caracteristică a întîlnirii a fost aceea că gazdele au dominat tot timpul creînd faze de frumos spectacol rugbystic mai ales pe linia de treisferturi. Deși tînăra echipă a Griviței Roșii a opus o dîrză rezistență, jucînd frumos pe alocuri, victoria studenților este absolut meritată. Au înscris pentru gazde: **Fănculașanu** (l.p.căz. ; două trans.), **Moroaie** și **Truță** (încerc.) iar pentru oaspeți **Simion** (1. ped.). Foarte bun arbitrajul lui **P. Ionescu** din București. **(E. NEAGOE, coresp)**

UNIVERSITATEA TIMIȘOARA — GLORIA BUCUREȘTI 13—3 (3—0). Timișorenii au început partida fără Răscanu și Suciu — accidentați. Deși au dominat repriza I, ei n-au reușit să fructifice însă nici una din ocaziile avute, deschizînd scorul abia în min. 23 prin **Duță** (1. ped.). În repriza secundă presiunea gazdelor este tot mai insistentă, iar oaspeții fac față cu greu. **Popovici** și **Zamfirescu** reușesc cîte o încercare — pe una din ele o transformă **Iacob** — și timișorenii par mulțumiți de 15—0 pe care l-au realizat. Dar, Gloria, prin **Gavriș** (1. ped.) reușește să înscrie așa că scorul final este **15—3.** A arbitrat foarte bine Fl. Tudorache din București **(P. ARCAN, coresp. jud.).**

C.S.M. SUCEAVA — SPORTUL STUDENȚESC 7—14 (4—10). Echipa locală n-a reușit să cîștige nici de astă dată pe teren propriu. A fost a zecea înfrîngere din campionat. **(C. ALEXA, coresp. jud.)**

DINAMO — FARUL CONSTANȚA 14—9 (0—3). Partida dintre Dinamo și Farul a meritat cu prisosință eforturile spectatorilor ce au venit să urmărească o întîlnire ce se anunța încă de la început echilibrată. Partida începe în nota de dominare a gazdelor, dar cei care vor conduce vor fi constănțenii : **3—0** prin lovitură de pedeapsă executată de **Bucos** (min. 39). După pauză, dinamoviștii, cu o linie de trei sferturi în vervă, reușesc să pună stăpînire pe joc. Atacuri susținute timp de un sfert de oră și se înscrie : **Constantin** (min. 50), **Baciu** (min. 65) cîte o încercare, **Florescu** (min. 65) o transformare. La scorul de 10—3, oaspeții încearcă reducerea handicapului, dar numeroasele greșeli comise, — în special de înaintare — vor împiedica modificarea scorului. Doar **Bucos** va transforma o lovitură de pedeapsă în min. 68 (10—6). Finalul întîlnirii prilejuiește o dispută aprigă. Bucureștenii, mai incisivi, speculează o greșeală a lui Grosu și înscriu din nou prin **Constantin** (min. 78 — încerc.) și **Florescu** (trans.). Un minut mai tîrziu, tot **Bucos** va transforma o lovitură de pedeapsă pentru echipa sa. A arbitrat corect **D. Pelegrino.**

George ROSNER

CLASAMENT

1. STEAUA	12	11	0	1	183—	50	34
2. Univ. Tim.	12	8	0	4	171—	49	28
3. Șt. Petr.	12	7	2	3	124—	51	28
4. Dinamo	12	7	2	3	139—	76	28
5. Vulcan	12	7	0	5	80—114		26
6. C.S.M. Sibiu	12	6	1	5	64—	55	25
7. Rulmentul	13	6	0	7	66—116		25
8. Poli. Iași	12	5	3	4	63—	81	25
9. Farul	12	5	2	5	126—	86	25
10. Sp. stud.	12	5	2	5	95—111		24
11. Gr. roșie	12	3	3	6	89—	92	21
12. Gloria	13	1	5	7	67—116		20
13. Precizia	12	1	3	8	36—175		17
14. C.S.M. Suc..	12	1	1	10	57—190		15

REZULTATE TEHNICE: Dinamo — Farul Constanța 14—9 (0—3) ; Universitatea Timișoara — Gloria 13—3 (3—0) ; Steaua — C.S.M. Sibiu 16—4 (10—0) ; Știința Petroșani — Grivița Roșie 15—3 (9—0) ; Rulmentul Bîrlad — Politehnica Iași 6—4 (0—0) ; Vulcan — Precizia Săcele 12—0 (6—0) ; C.S.M. Suceava — Sportul studențesc 7—14 (4—10).

ETAPA VIITOARE (17 decembrie) : **Farul — Știința Petroșani, C.S.M. Sibiu — Dinamo ; Gloria — Rulmentul Bîrlad ; Sp. studențesc — Universitatea ; Grivița Roșie — C.S.M. Suceava ; Precizia Săcele — Steaua ; Politehnica Iași — Vulcan.**

HANDBAL

RAPID BUCUREȘTI A CUCERIT „CUPA PROGRESUL"

Programată inițial să se desfășoare de-a lungul a trei zile, competiția de handbal feminin dotată cu „Cupa Progresul" s-a consumat în întregime ieri, în sala din str. dr. Staicovici, sub forma unui turneu fulger.

Modificarea programului a fost determinată de neprezentarea echipei I.E.F.S. la startul întrecerilor. Cele trei formații înscrise — **Rapid București, Voința Odorhei** și **Progresul** — s-au întîlnit în aceeași zi, în cadrul unor partide de două reprize a cîte 20 de minute.

Spre satisfacția spectatorilor prezenți în tribunele sălii, jocurile au fost atractive, dinamice și presărate cu multe faze spectaculoase, create mai ales de teamul feroviar, care a și cucerit, de altfel, trofeul pus în joc. Elevele antrenorului I. Ionescu s-au dovedit în mare formă, practicînd un joc mult mai bine organizat decît în ultimele partide de campionat. Alături de Ana Stănișel — aceleași om de bază al echipei — tinerele Victoria Amarandei și Jeana Rusoiu (ambele junioare) merită un calificativ bun, aflîndu-se printre principalele realizatoare ale formației.

În progres s-a prezentat și Voința Odorhei (o notă bună pentru cei doi portari). Progresul — care înregistrase o oarecare revenire în ultimele jocuri din primul tur al campionatului a dezamăgit din nou.

Iată rezultatele înregistrate : **Rapid — Progresul 17—5 (10—1) ; Rapid — Voința Odorhei 10—6 (5—6) ; Voința Odorhei — Progresul 10—7** (6—4). Clasamentul final este următorul : 1. **Rapid** ; 2. **Voința Odorhei** ; 3. **Progresul.**

Horia ALEXANDRESCU

PRONOSPORT

AȘA ARATĂ O VARIANTĂ CU 13 REZULTATE EXACTE LA CONCURSUL PRONOSPORT Nr. 50. ETAPA DIN 10 DECEMBRIE 1972

I.	Cagliari — Milan	2
II.	Fiorentina — Lanerossi	1
III.	Internazionale — Ternana	1
IV.	Palermo — Juventus	2
V.	Roma — Atalanta	1
VI.	Sampdoria — Lazio	X
VII.	Torino — Napoli	X
VIII.	Verona — Bologna	X
IX.	Brescia — Arezo	X
X.	Brindisi — Como	X
XI.	Lecco — Catania	X
XII.	Novara — Reggiana	1
XIII.	Varese — Genoa	X

FOND DE PREMII LEI 476.821.

În partida dintre Rapid București și Rulmentul Brașov, *cîștigată de bucureșteni cu 5302—5155 p d, cel mai bun jucător a fost giuleșteanul* Constantin Tudor — *904 p d.* Foto : I. MIHAICA

POPICE

ÎN CAMPIONATUL DIVIZIEI A PETROLUL BĂICOI (f) ȘI CONSTRUCTORUL GALAȚI (m) — PERFORMERELE ETAPEI

În penultima etapă a turului campionatului diviziei A, echipele gazde (cu doar două excepții) au terminat victorioase. Avantajul arenei proprii a fost din nou decisiv. Victorii în deplasare au obținut doar **Petrolul Băicoi** — surpriza campionatului feminin — și **Constructorul Galați**, care în meciul de la București, cu Gloria, pornea cu mai multe șanse avînd jucători de clasă internațională în Băiaș și Tismănaru.

Iată rezultatele etapei a VIII-a :

FEMININ

CETATEA GIURGIU — VOINȚA CONSTANȚA 2 652—2 257 p d. Antrenorul giurgiuvean **Iulian Petrescu** are la ora actuală cea mai tînără echipă din campionatul divizionar. El a trimis pe arenă, în jocul cu Voința Constanța, o formație cu o medie de vîrstă de 20 de ani. Cunoscînd particularitățile pistelor, gazdele au intrat rapid în ritmul normal. Performera reuniunii a fost junioara **Ioana Buradel** (488 p.d.).

Oaspetele, aflate în evident declin de formă, au opus o palidă rezistență, fiind — cu excepția lui Anica Dobre — depășite categoric de adversare. Pentru a vă face o imagine mai clară asupra diferenței de valoare dintre competitoare, iată rezultatele individuale în ordinea intrării jucătoarelor pe piste: **Ioana Buradel (C) — Maria Chesnoiu (V) 488—355 p d, Eugenia Popescu — Aurelia Ivan 439—381, Elena Rada — Adriana Filote 456—383, Anghelina Galagiu — Florica Biru 436—357, Ileana Oniciuc — Felicia Cristea 426—376, Varvara Cristea — Anica Dobre 407—405 p d. (TR. I.)**

LAROMET BUCUREȘTI — RAPID BUCUREȘTI 2493—2416 p d. Joc echilibrat. Pînă la urmă, au cîștigat gazdele, care au avut în Elena Trandafir (432 p d) una dintre cele mai bune jucătoare. De la rapidiste s-a remarcat Vasilica Pintea — 421 p d. **(C. VALENTIN — coresp.).**

METROM BRAȘOV — VOINȚA BUCUREȘTI 2593—2565 p d. Meci de bun nivel tehnic, în care nu mai puțin de 11 concurente au depășit cifra de 400 p d. Înaintea ultimului schimb, campioanele conduceau cu 5 „bețe" diferență, dar brașoveanca Livia Răstăman — 471 p d. — a schimbat scorul în favoarea echipei sale. Excelent s-a comportat de la Voința, Cornelia Grecescu — 471 p d. **(I. HÎRȘU — coresp.).**

FRIGUL BUCUREȘTI — PETROLUL BĂICOI 2399—2403 p d. Foarte bine au jucat sportivele din Băicoi, care avînd în Elena Bîrligea (421) și Elena Furtună (441) cele mai precise jucătoare au cîștigat două puncte prețioase. De la gazde s-a remarcat junioara Caliopia Băncilă — 439 p d. **(R. GEORGE — coresp.).**

VOINȚA ORADEA — VOINȚA TIMIȘOARA 2375—2294 p d

VOINȚA TG. MUREȘ — VOINȚA CRAIOVA 2297—2253 p d

HIDROMECANICA BRAȘOV — RECORD CLUJ 2410—2246 p d.

INSTALATORUL BUCUREȘTI — GLORIA BUCUREȘTI 2354—2294 p d.

VOINȚA CLUJ — U.T. ARAD 2414—2214 p d.

MASCULIN

GLORIA BUCUREȘTI — CONSTRUCTORUL GALAȚI 5044—5092 p d. Derbyul seriei Sud a revenit, pe merit, gălățenilor, care au avut o formație mai omogenă și doi jucători în mare formă : I. Băiaș — 907 și I. Tismănaru — 858 p d, De la Gloria s-au evidențiat Al. Cătineanu — 874 și A. Marcu — 849 p d. **(C. HAREA — coresp.).**

CONSTRUCTORUL BUCUREȘTI — VOINȚA BUCUREȘTI 5921—5495 p d. Gazdele n-au avut probleme nici un moment, cîștigînd detașat la un scor sever. Doi dintre popicarii echipei Constructorul au depășit cifra de 1000 p d. — I. Paraschiv (junior) 1029 și P. Branchi 1031. De menționat că cel mai mic rezultat al gazdelor a fost de... 940 p d. (V. Paraschiv). Aceste cifre mari s-au obținut datorită pistelor arenei Constructorul, care au devenit neregulamentare. Echipierii Voinței au jucat și ei bine, patru depășind granița celor 900 p d, în schimb, C. Voicu, unul dintre cei mai buni jucători ai Voinței, a fost în dezacord cu ceilalți popicari, doborînd numai 849 p d. Omul nr. 1 al învinșilor a fost I. Păgideanu. — 982 p d. **(T.R.)**

I.C. ORADEA — VOINȚA LUGOJ 5212—5132 p d. Deși lugojenii Micoroiu și Rabotin au realizat 954, respectiv, 922 p d ei au fost nevoiți să cedeze în fața echipei I.C.O., mai omogenă. De la gazde, în cea mai bună formă a fost Lang — 929 p d. **(I. GHIȘA — coresp.).**

ELECTRICA SIBIU — SPARTAC SATU MARE 5116—4715 p d. Gazdele au obținut o victorie ușoară, cu toate că au avut în formație doi juniori : G. Demeter (823) și B. Mihai (828). **(I. ILIE — coresp.).**

JIUL PETRILA — VOINȚA CLUJ 5075—4979 p d. Avansul luat de primul schimb al gazdelor — Török 955 p d — a fost suficient pentru obținerea victoriei în fața fruntașei seriei Nord. De la Voința s-a remarcat Bice — 866 p d., **(B. STAICU — coresp.).**

VICTORIA BOD — PETROLUL PLOIEȘTI 5603—5374 p d. Nici redutabilii popicari din Ploiești, campioni pe 1971—1972, n-au rezistat la Bod, unde datorită particularităților pistelor nu cîștigă, de regulă, decît gazdele **(G. LORAC — coresp.).**

VOINȚA TG. MUREȘ — C.F.R. TG. MUREȘ 4996—4948 p d.

FLACĂRA CÎMPINA — LAROMET BUCUREȘTI 5311—4912 p d.

C.F.R. TIMIȘOARA — OLIMPIA REȘIȚA 4785—4696 p d.

RAPID BUCUREȘTI — RULMENTUL BRAȘOV 5302—5155 p d.

PATINAJ

DEMONSTRAȚIE LA POIANA BRAȘOV

O parte dintre patinatorii artistici din Capitală, componenți ai loturilor republicane, împreună cu o serie de sportivi brașoveni, aparținînd clubului Dinamo, au prezentat sîmbătă seara, pe patinoarul din Poiana Brașov, un reușit program demonstrativ. Numeroși spectatori prezenți au aplaudat frumosul program efectuat de **Beatrice Huștiu, Gabriela Voica, Cornelia Picu, Mihaela Paraschiv, Dana Rădulescu, Claus Schell, Daniel Țînghină** și alții.

G. CAROL — coresp.

LUPTE

FINALA CAMPIONATULUI DE CALIFICARE

Zilele acestea s-au desfășurat la Brașov, în sala Armata, întrecerile finale ale campionatului de calificare pentru divizia A la lupte greco-romane și libere. La această ultimă confruntare au participat opt echipe.

La greco-romane, pe primele două locuri s-au clasat formațiile Farul Constanța și C.S.M. Reșița. Farul a dispus de C.S.O. Cîmpulung Muscel cu 24—16, de Mureșul Tg. Mureș 28—8 și a terminat la egalitate, 20—20, cu C.S.M. Reșița. De menționat că, în această partidă, după 5 meciuri, Farul conducea cu 20—0, prin cinci victorii obținute la tuș. Apoi, reșițenii au egalat, cîștigînd și ei tot atîtea confruntări, tot prin tuș !

C.S.M. Reșița cu C.S.O. Cîmpulung 19—15, cu Mureșul 14—22, iar C.S.O. Cîmpulung a învins Mureșul cu 29—11.

CLASAMENT : Farul 8 p, C.S.M. Reșița 6 p, C.S.O. Cîmpulung 5 p și Mureșul 5 p.

La lupte libere, pe primele locuri s-au situat **Constructorul Hunedoara (9 p) și C.S.M. Reșița (7 p).**

Iată rezultatele : Constructorul Hunedoara cu C.S.M. Reșița 23,5—16,5, cu Montorul Pitești 36—0, cu Tricolorul Călărași 31—9. C.S.M. Reșița cu Montorul 35—5, cu Tricolorul 36—4. Montorul cu Tricolorul 20,5—19,5.

După omologarea rezultatelor de către biroul federal, primele două echipe se vor califica în divizia A.

C. GRUIA — coresp. județean

CARTEA ANULUI ÎN BIBLIOTECA DUMNEAVOASTRĂ:

ALMANAHUL „SCÎNTEIA" 1973

Informație bogată ● Lectură instructivă, captivantă ● Ilustrație aleasă

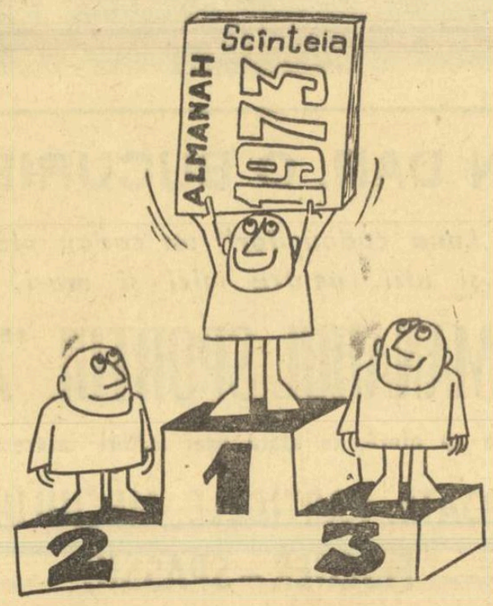

...și a bucuriilor pentru toți, dar mai ales pentru copii. Dintre toate atențiile ei apreciază cel mai mult jucăriile.

Păpuși. Jucării mecanice. Jucării din material plastic. Jucării din lemn. Jocuri aplicative tehnice

(6115).

fotbal

DIVIZIA A — ETAPA A XIV-a: EFICACITATE MAI BUNĂ — 19 goluri

UN REZULTAT „ÎNTORS" IN MINUTUL 89...

STEAUA 2 (1)
PETROLUL 1 (0)

Poate că dacă acest meci s-ar fi încheiat la egalitate, Steaua ar fi găsit, în desfășurarea jocului, destule motive să se plîngă... Avusese, pe ansamblul partidei, o dominare teritorială destul de pronunțată, trăsese la poarta ploieșteană de mai multe ori, ocaziile bune de gol notate în dreptul său de-a lungul meciului (Aelenei min. 33, Iordănescu min. 40, Aelenei min. 60, Vigu min. 67) au fost mai numeroase decît cele ale oaspeților (Dincuță min. 31, Oprișan min. 44) iar o dată, în min. 78, mingea trimisă cu capul de Pantea a fost respinsă de bară! Judecînd astfel lucrurile, o victorie a bucureștenilor ar fi apărut mai logică, decît acel 1—1 care — în ciuda dominării gazdelor — rămînea neschimbat pe tabela de marcaj și care fusese stabilit de **Dumitru** (la jumătatea primei părți a jocului, dintr-o lovitură liberă de la marginea careului) și de **Ion Constantin** (imediat după reluare, la capătul unei frumoase curse, în care-l lansase Dincuță). Dar, toate acestea ar fi fost consolări... volatile, care nu i-ar fi încălzit, desigur, nici pe departe pe bucureșteni cît a făcut-o greșeala de arbitraj a lui Aurel Bentu, din penultimul minut al meciului. Pentru că, practic, **această greșeală** (a unui arbitru care de mai multă vreme conduce discutabil și care, chiar ieri, pînă la marea gafă din final, mai dăduse mici decizii suspecte...) **a contribuit direct la fixarea rezultatului final.** Ce s-a întîmplat, de fapt? Mai rămăsese doar un minut de joc. La un atac banal al echipei Steaua, o centrare de pe dreapta a adus mingea, pe sus, în marginea careului. Nae Ionescu și Năstase au urmărit balonul, ploieșteanul a fost mai iute și, cu capul, cu fața spre poarta sa, a trimis mingea în brațele lui Mihai Ionescu. Arbitrul a acordat însă... fault pentru Steaua (!?), de pe linia de 16 metri! Protestele ploieștenilor au fost inutile. **Dumitru** a executat și a marcat, punînd — practic — punctul final acestui meci și luptei pentru victorie, spre disperarea neputincioasă a ploieștenilor, cărora li se răpea astfel un punct pentru care luptaseră cu o adevărată risipă de energie.

Păcat că această greșeală de arbitraj, decisivă în fixarea scorului, mai ales prin momentul cînd s-a produs, a aruncat o lumină neplăcută asupra unui meci deosebit de plăcut, în rest! **S-a jucat vioi, deschis, au fost numeroase momente de fotbal bun, de tensiune** (în sensul pozitiv al cuvîntului), **meciul a fost, mai ales după pauză, deosebit de antrenant.** Ne-a plăcut jocul ofensiv al steliștilor, în special pentru coloratura pe care i-au dat-o acțiunile individuale ale lui Aelenei, dar — sub acest raport — nu ne-a decepționat nici Petrolul, deși venea cu o carte de vizită de „echipă eminamente de apărare". Ploieștenii au căutat și ei poarta aproape la fel de mult ca gazdele, dar ei n-au ales calea combinației ci pe aceea a șutului de la distanță. Petrolul a arătat, ieri, în Capitală, că succesele sale din acest sezon nu sînt întîmplătoare, că perspectiva care i s-ar fi deschis (în cazul unui meci nul cu Steaua) de a concura la șefia de toamnă a clasamentului aveau suport. Consemnăm meritele băieților lui Oană, cu atît mai mult cu cît este vorba de o echipă fără „nume mari" și care ne-a făcut să uităm pe Petrolul Ploiești de astă-primăvară, care lupta pentru a supraviețui în prima divizie.

Radu URZICEANU

Stadionul „23 August"; timp rece, ceață; teren moale; spectatori circa 8 000. Au marcat: DUMITRU (min. 29 și 89), ION CONSTANTIN (min. 49). Raport de cornere: 4—3. Raportul șuturilor la poartă: 18—14 (din care pe spațiul porții 7—4).

STEAUA: HAIDU — Sătmăreanu, Ciugarin, Negrea, Hălmăgeanu — Dumitru, Vigu — Pantea, Tătaru, Iordănescu (min. 73: Năstase), AELENEI.

PETROLUL: M. Ionescu — N. Ionescu, TUDORIE, Ciupitu, Gruber — Cringașu, ANGELESCU — DINCUȚĂ, Cozarek (min. 63: Moldovan), Ion Constantin, Oprișan.

A arbitrat AUREL BENTU ★★, ajutat la tușe de **Ion Dancu** și **Gh. Vasilescu I** (toți din București).

Cartonașe galbene: **Cringașu.**

Trofeul Petschovschi: 7.

La tineret-rezerve: STEAUA — PETROLUL 2—1 (1—0).

LIDERUL A DAT O REPLICĂ SUB AȘTEPTĂRI

S. C. BACĂU 2 (0)
DINAMO 1 (0)

BACĂU 10 (prin telefon de la trimisul nostru)

Grație televiziunii, derbyul acesta a fost văzut de foarte multă lume. Și a fost un derby adevărat care merita să fie văzut, cu o primă repriză foarte frumoasă, un meci cu de toate.

Băcăuanii au meritat victoria chiar dacă de la 2—0 în min. 75, localnicii au tremurat pînă în final pentru această izbîndă. Nu e mai puțin adevărat însă, că succesul a fost favorizat și de replica dinamoviștilor, fără forța de joc ce o presupunea un lider. Deși bucureștenii au avut două mari ocazii în prima repriză care puteau să schimbe cursul meciului dar au fost ratate prea ușor de Lucescu (min. 21) și Dumitrache (min. 25), spiritul lor ofensiv a fost de multe ori prea redus, Ghiță nefiind deranjat cu nici un șut pe poartă în primele 45 de minute. Echipa Sport Club, puțin crispată înainte de meci, a trecut la timona partidei de la bun început, anunțînd că nu vrea să scape cu nici un chip cele două puncte. Dembrovschi s-a strecurat cu abilitatea-i cunoscută, fundașii dinamoviști au șovăit de cîteva ori și numai Rămureanu, excelent în cîteva faze grele (min. 13, 14, 28, 44) a făcut ca repriza I, să rămînă albă.

Așa a venit repriza a II-a, mult mai agitată și mai bogată în evenimente, deși a fost inferioară primei sub aspectul valorii. Iureșul băcăuan a început din primele secunde, golul înscris de ei în min. 46 din ofsaid, semnalizat prompt de tușierul M. Moraru, n-a fost validat pe drept cuvînt, și lucrul acesta a încins spiritele dar n-a subminat asaltul furibund al gazdelor. Iar sub presiunea aceasta Gabriel Sandu, cel ce scosese balonul de pe linia porții în min. 44 îl învinge pe... Rămureanu în min. 53! După golul acesta, la un minut, vine o fază care ridică cota de nervozitate a partidei: Hrițcu lovește în cap pe Radu Nunweiller (fără minge), arbitrul nici măcar nu-l avertizează pe băcăuan (!?), și timp de 15 minute fair-play-ul partidei este sacrificat. Slalomul lui Dembrovschi în min. 75 urmat de un șut cu pămîntul la care Rămureanu a fost păcălit, părea să fi încheiat conturile acestui duel. Dar, acum dinamoviștii nu mai au ce pierde și ies la atac, insistă, nu li se acordă un penalty pe care l-ar fi meritat, înscriu prin Dumitrache la o greșeală a lui Ghiță și Catargiu, sînt chiar în preajma egalării, dar Lucescu pierde un duel decisiv cu Mioc cînd mai rămăseseră 4 minute de joc. Sprintul lui Dembrovschi (și ratarea sa) din ultimele secunde voia parcă să caracterizeze acest meci în care gazdele au atacat susținut iar liderul nu a opus o rezistență pe măsura pretențiilor și posibilităților sale. Cît despre arbitraj el a pierdut autoritatea asupra partidei în repriza secundă, fragmentînd poate mult prea mult jocul și nedictînd cu promptitudine sancțiunile care s-ar fi cuvenit

Mircea M. IONESCU

Stadionul „23 August"; timp rece; teren bun, ușor alunecos. Spectatori: circa 11 000. Au înscris: GABRIEL SANDU, autogol (min. 53), DEMBROVSCHI (min. 75) și DUMITRACHE (min. 82). Raportul de cornere: 9—7. Raportul șuturilor la poartă: 24—8 (pe spațiul porții: 17—3).

S. C. BACĂU: Ghiță — MIOC, Catargiu, VELICU, MARGASOIU — Vătafu (min. 88 Sinăuceanu), Hrițcu — Pană, DEMBROVSCHI, Rugiubei, FLOREA.

DINAMO: RĂMUREANU — Cheran, Gabriel Sandu, DOBRĂU, Petre Nicolae — DINU, Moldovan (min. 68 Sălceanu), R. NUNWEILLER — Lucescu, Dumitrache, Doru Popescu.

A arbitrat EMIL VLAICULESCU ★★★, ajutat la linie de **M. Moraru** și **V. Gligorescu** (toți din Ploiești).

Cartonașe galbene: **Dinu, Dumitrache, Hrițcu.**

Trofeul Petschovschi: 7.

La tineret-rezerve: S. C. BACĂU — DINAMO 2—1 (1—0).

DEMBROVSCHI...

Să presupunem că Steaua nu ar fi marcat acel gol bizar — se spune — al victoriei sale. În acest caz, în fruntea clasamentului s-ar fi aflat patru echipe, la egalitate de puncte. Și astfel — dat fiind că una din echipe se numește Petrolul — ne-am fi întrebat dacă nu cumva performanța lui Ilie Oană — campion de toamnă posibil — este cel puțin egală cu aceea a prietenului său Covaci, la Ajax.

Dar să lăsăm presupunerile. Și să trecem la amintiri.

Acum 30 și ceva de ani, s-a jucat un meci Venus — Rapid. (De fapt, în istoria fotbalului nostru au existat două **derby-uri:** Venus — Rapid și Dinamo — Steaua). În acel **derby,** nu mai știu în ce minut, s-a dictat o lovitură liberă de la 18 m, la poarta Rapidului. Feroviarii au făcut zid, iar Fieraru, mijlocașul Venusului, a pus mingea în punctul indicat de arbitru. În timp ce pipăia mingea, căutînd „craterul" cel mai potrivit, Fieraru a ridicat capul și s-a adresat rapidiștilor: **„Mă, băieți, eu vă sfătuiesc să renunțați la zid. Zidul mai mult mă ajută. Vă rog din suflet să mă credeți. Nu faceți zid!"** Dar rapidiștii n-au crezut în sinceritatea spuselor lui Fieraru. Și a fost gol... Peste alte cîteva minute, o nouă lovitură liberă, la aceeași poartă. A urmat același „joc". Fieraru i-a implorat din nou pe apărătorii feroviari să renunțe la zid, pentru a-i îngreuia execuția. Rapidiștii s-au încruntat, și a fost din nou gol.

Ieri, pe stadionul 23 August, Dumitru a egalat performanța lui Fieraru. Nu știm dacă peste ani se va vorbi despre execuțiile tehnice ale lui Dumitru. În orice caz, ceea ce ne-a mirat pînă acum a fost faptul că lui Dumitru i-a fost destul de greu, în această toamnă, să-i convingă pe unii din noii săi coechipieri că efortul lui Valentin Stănescu pentru transferarea lui la Steaua, n-a fost o simplă fantezie.

În ultima vreme, diferite almanahuri și ediții de sărbători publică „11"-le tricolor preferat pentru primăvara anului 1973. Formația este stereotipă pentru linia mediană și linia de atac. Se vorbește, în general, despre linia mediană Dumitru — Dinu — Nunweiller VI și despre atacul Lucescu — Dobrin — Dumitrache. Iată însă că ieri, la Bacău, Dembrovschi a făcut una din marile sale partide, trăgînd o întreagă echipă după el, angajînd spre victorie nume atît de puțin sonore ca Margasoiu, Hrițcu și Catargiu. Dembrovschi a demonstrat, pentru a nu știm cîta oară, o clasă de joc deosebită, capabilă să stîrnească jena tuturor celor dispuși să „îngroape" un asemenea fotbalist.

Derby-ul Sport club-Dinamo s-a încheiat cu victoria meritată a gazdelor. Dar nu aceasta este ideea pe care am vrea s-o dezvoltăm. În cursul primei reprize, Dinamo a avut două ocazii monumentale: ceo a lui Lucescu și mai ales cea a lui Dumitrache. În ambele situații, internaționalii au trădat o neașteptată timiditate, ratînd, poate, victoria echipei lor. Vorbim deseori despre diferența dintre eficacitatea marilor team-uri europene și eficacitatea echipelor noastre. Într-o convorbire cu Constantin, „profesorul" se referea la un oarecare decalaj la capitolul **tehnică în viteză.** Exemplele de ieri, de la Bacău, confirmă această idee.

Probabil că Ilie Năstase, dacă n-ar fi știut să execute voleul de dreapta (sau de stînga), s-ar fi clasat cu greu printre primii 50 de jucători ai lumii. Cam așa e situația...

Ioan CHIRILA

Fază fierbinte la poarta lui Răducanu, cu Dobrin (nr. 10) căzut pe linia de 6 m.
Foto: P. ROMOȘAN

CAMPIONII AU ÎNVINS CLAR

F. C. ARGEȘ 2 (1)
RAPID 0 (0)

PITEȘTI 10 (prin telefon de la trimisul nostru)

Mult așteptata confruntare dintre campioana țării și deținătoarea Cupei s-a încheiat — după un joc viu disputat și de un bun nivel tehnic — în favoarea celei dintîi, la un scor care reflectă perfect fizionomia partidei.

Jocul începe foarte viu, cu incursiuni periculoase ale Rapidului. **Chiar în min. 4, mingea se plimbă pe traiectul Dumitriu II — Neagu — Petreanu, ultimul scapă de adversarul său direct, șutează puternic, dar Stan, printr-un reflex, trimite balonul în corner.** A fost prima fază de gol a meciului. În minutul următor, aceiași Petreanu trece de Ivan și centrează, dar M. Stelian ratează intercepția. În sfîrșit, în min. 6, Dumitriu II, plecat în dribling, trece de tot cee-i iese în cale, dar șutează în plasa laterală.

A fost însă, doar un foc de paie. **Impulsionați de Vlad, de Mustățea și M. Popescu, beneficiind de cîteva pase cu adresă ale lui Dobrin, piteștenii, încep de aici încolo să joace.** Atacurile se succed fără încetare la poarta lui Răducanu, dar apărarea Rapidului, în frunte cu Boc, se descurcă foarte bine.

Primul gol cade în min. 38. Grigoraș trimite balonul în corner, Mustățea execută lovitura de colț și mingea, lovită cu efect, se strecoară printre Boc, Angelescu și Grigoraș și aterizează pe capul lui Vlad, care o trimite în stînga lui Răducanu: 1—0.

Din acest moment, piteștenii domină cu autoritate. Replica înaintașilor rapidiști este ștearsă; doar Neagu a dovedit prin cele cîteva bombe expediate că este, totuși cel mai periculos atacant. **În min. 67 se petrece o fază rară: Răducanu iese dincolo de careul de 16 m și face hent. Dobrin execută lovitura liberă, trimite în bara din dreapta porții, de acolo mingea se duce în bara din stînga, stadionul vuiește, cerînd gol, dar arbitrii** (și noi credem că bine au făcut) **nu acordă golul, Ciolan recentrează. Troi încearcă să introducă balonul în gol, dar Răducanu iese cu fața curată.** Finalul jocului aparține Rapidului, **care** iese mai mult la atac (este perioada în care Neagu trece în centru, după schimbarea lui Dumitriu II) și expediază 5 din cele 10 șuturi ale sale. **Dar împotriva cursului jocului, alb-violeții înscriu din nou: Troi execută un corner, Dobrin șutează spre poartă, Răducanu respinge, însă, exact în picioarele lui Radu, care înscrie de la 3 m.**

Mircea TUDORAN

Stadionul „1 Mai"; timp însorit, dar rece; teren bun; spectatori aproximativ 10 000. Au marcat: VLAD (min. 38) și RĂDU (min. 89). Raport de cornere: 7—6. Raportul șuturilor la poartă: 14—10 (pe spațiul porții: 7—4).

F. C. ARGEȘ: Stan — Ciolan (min. 89 Pigulea), BARBU, VLAD, Ivan — MUSTĂȚEA, M. Popescu — TROI, Cassai (min. 89 Cîrstea), Dobrin, RĂDU.

RAPID: RĂDUCANU — Pop, BOC, Grigoraș, Codrea — M. Stelian, Savu (min. 72 Dumitriu III), ANGELESCU — PETREANU, Dumitriu II (min. 63 Năsturescu), Neagu.

A arbitrat GR. BÎRSAN (Galați) ★★★★★, ajutat la linie de **C. Ghiță** și **Tr. Moarcaș** (ambii din Brașov).

Cartonașe galbene: **nici unul.**

Trofeul Petschovschi: 10.

La tineret-rezerve: F. C. ARGEȘ — RAPID 3—0 (3—0).

REMIZĂ ECHITABILĂ

FARUL 1 (0)
C.S.M. REȘIȚA 1 (0)

CONSTANȚA 10 (prin telefon de la trimisul nostru)

Atmosferă dezolantă la sfîrșitul partidei desfășurate pe stadionul constănțean. Spectatorii au plecat decepționați de la teren, nu numai din cauza faptului că favoriții lor n-au reușit să termine învingători, ci și a evoluției modeste a celor două formații.

Pe parcursul celor 90 de minute de joc am asistat la puține faze de calitate, realizate în special în repriza secundă, după deschiderea scorului. Pînă în min. 54, reșițenii, care au dorit mult să părăsească terenul cu capul sus, au pus accentul pe ofensivă. Ei și-au creat, în prima parte a meciului, două situații bune pentru a-l îngenunchia pe Pilcă, dar Atodiresei (min. 26) și Silaghi (min. 33) au trimis mingea departe de poartă. În această perioadă, jucătorii Farului au evoluat modest, înaintașii nu au pus probleme apărării adverse; fiecare a driblat excesiv chiar în situațiile în care nu era necesar. Merită menționat faptul că în primele 45 de minute înaintașii Farului au șutat **o singură dată** pe spațiul porții!

După pauză, constănțenii, au intrat decișI să încline balanța în favoarea lor. Și a venit minutu' 54, cînd la o fază desfășurată parcă cu încetinitorul, Constantinescu a intrat în careu dar, avînd în fața sa eltiva adversari, a pasat balonul lui Turcu și **extrema stîngă a Farului l-a expediat, cu boltă, peste portarul Gornea, în plasă.** În continuare, localnicii au pus stăpînire pe joc însă cei care au marcat au fost reșițenii. **În min. 74, o acțiune** desfășurată pe partea dreaptă începută de Pușcaș, **a fost finalizată de Neagu,** care a reluat de la 14—15 m în poartă, restabilind astfel egalitatea.

În ultimul sfert de oră reșițenii au apelat deseori la diferite mijloace de a trage de timp, constănțenii au făcut eforturi disperate de a marca golul victoriei, însă Gornea — în ultimă instanță — a rezolvat cu succes toate situațiile critice.

Pompiliu VINTILA

Stadionul 1 Mai; teren bun; timp friguros, ceață; spectatori aproximativ 2 000. Au marcat: TURCU (min. 54), respectiv NEAGU (min. 74). Raport de cornere: 7—8. Raportul șuturilor la poartă: 14—9 (pe spațiul porții: 7—4).

FARUL: Pilcă — Stoica, ANTONESCU, Bălosu, NISTOR — CONSTANTINESCU, Tănase (min. 36 Rădulescu) — Ologu, **TUFAN,** Stoicescu (min. 55 Caraman) Turcu.

C.S.M. REȘIȚA: GORNEA — Rednic, GEORGEVICI, KISS, Kafca — NESTOROVICI, BELDEANU — Atodiresei (min. 41 Pușcaș), **NEAGU,** Silaghi, Florea.

A arbitrat N. PETRICEANU ★★★★★, ajutat la linie de **Gh. Popovici** și **C. Costică** (toți din București).

Cartonașe galbene: **Turcu.**

Trofeul Petschovschi: 8.

La tineret-rezerve: **FARUL — C.S.M. REȘIȚA 3—1 (0—1).**

FEROVIARILOR CLUJENI LE PRIEȘTE CAPITALA...

SP. STUDENȚESC 2 (1)
C. F. R. CLUJ 2 (1)

Sportul studențesc a vrut să anuleze din start ascendentul moral pe care echipa feroviarilor clujeni îl avea datorită victoriei obținute la prima sa apariție în acest sezon în Capitală în fața Rapidului. Și, astfel, după două acțiuni ofensive pornite de la fundașul ad-hoc **Manea,** în min. 8 studenții bucureșteni au și deschis scorul. **Lucaci — excelent „găsit" de Tănăsescu — pătrunde pînă la marginea suprafeței de pedeapsă adverse și centrează paralel cu poarta la M. Sandu, aflat liber în apropierea punctului de 11 m. Virful de atac bucureștean preia mingea defectuos, dar tocmai această greșeală îl derutează pe Gadja, ieșit la blocaj, și Sandu înscrie în poarta goală: 1—0...**

Echipa oaspe s-a străduit în această perioadă să tempereze elanul juvenil al adversarilor și, treptat, a echilibrat jocul. **În min. 21, clujenii au restabilit egalitatea pe tabela de marcaj printr-un șut excepțional al lui Tegean, executat de la aproximativ 25 de m. cu o asemenea tărie și precizie încît i-a răsucit mîna lui Suciu, plonjat în disperare.** Din acest minut cei care dețin frînele jocului sînt jucătorii oaspeți și Suciu este nevoit să intervină de două ori la blocaj, în picioarele lui Adam (min. 27) și Țegean (min. 30). Singura zvîcnire a atacului bucureștean în această ultimă parte a primei reprize a avut și concursul tușierului Hristea care n-a semnalizat un ofsaid la Sandu, dar șutul acestuia, este respins în corner de Gadja.

Și la reluare cei care vor să-și impună punctul de vedere sînt tot studenții bucureșteni. Numai că de această dată șansa a surîs oaspeților. **În min. 52, Octavian Ionescu în luptă cu Vișan joacă mingea cu mîna în suprafața de pedeapsă și arbitrul Cursaru nu ezită să acorde penalty. Adam execută și... 2—1 pentru C.F.R. Octavian Ionescu — ambițios să-și răscumpere greșeala — pasează excelent la Leșeanu, acesta prelungește la Sandu care, din nou liber în careul advers, înscrie plasat: 2—2. Trecuse doar un minut de la golul C.F.R.-ului...** Petrescu și Tănăsescu au ultimele ocazii de a înscrie, dar scorul final rămîne egal, într-adevăr conform realității din teren și meritoriu pentru clujeni, cărora le prieste Capitala.

Paul SLAVESCU

Stadionul Republicii; timp friguros; teren moale; spectatori aproximativ 500. Au marcat: M. SANDU (min. 8 și 53) și ȚEGEAN (min. 21), ADAM (min. 52 — din penalty). Raport de cornere: 6—2. Raportul șuturilor la poartă: 14—11 (pe spațiul porții: 7—3).

SPORTUL STUDENȚESC: Suciu — TĂNĂSESCU, Kraus, Cojocaru, MANEA — Damian, O. Ionescu — LUCACI, Cuperman (min. 46 **LEȘEANU),** M. Sandu, Moldoveanu.

C.F.R.: Gadja — Lupu, Dragomir, VIȘAN, Roman — M. Bretan (min. 11 **PENZEȘ),** Cojocaru — Bucur, **ȚEGEAN, ADAM,** Petrescu.

A arbitrat NICOLAE CURSARU (Ploiești) ★★★★★, **ajutat** la linie de **T. Lecca** (Brăila) și **I. Hristea** (Alexandria).

Cartonașe galbene: **Tănăsescu** și **Vișan.**

Trofeul Petschovschi: 9.

La tineret-rezerve: **SPORTUL STUDENȚESC — C.F.R. 5—1 (2—1).**

O VICTORIE DE MULT AȘTEPTATĂ

Univ. CRAIOVA 1 (1)
U. T. A. 0 (0)

CRAIOVA 10 (prin telefon de la trimisul nostru)

Nici acel 0—4 din Cupă, nici frigul nu i-a putut opri acasă pe acești fideli și inimoși suporteri ai formației studențești. Ei au venit în număr mare la stadion, cu gîndul, totuși, ascuns de a-și vedea „idolii" obținînd, pe propriul teren, o victorie care-i cam ocolește de la 22 octombrie. De cînd absentează Oblemenco...

Omul de gol, i-a lipsit și azi lui Cernăianu care după prima treime a partidei s-a văzut nevoit să renunțe la „experiența Bălu", acesta dovedindu-se înabil și în acțiunile purtate la firul ierbii, dar și în duelurile aeriene cu masivii Pîrvu și Pojoni. Dar cum nici noul introdus, Bălan, nu se arăta inspirat, Marcu — nr. 1 al atacului craiovean — a simțit că de el depinde greaua sarcină a finalizării, mai ales că, în startul partidei, el își reglase tirul o dată, trimițînd cu putere balonul într-unul din stîlpii porții lui Vidac, încrementit între buturi. În penultimul minut al primei reprize, însă, pe portarul arădean l-a părăsit șansa: Marcu a primit o minge, în careu (de la debutantul Stăncescu) și, de la aproximativ 12 m, a expediat-o, în colțul opus.

După pauză, constrînsă și de rezultatul de pe tabelă, U.T.A. a ieșit cu mai mult curaj la atac, renunțînd, din min. 52, la un mijlocaș (Condruc), antrenorul introducînd un înaintaș impetuos (Sima) care să-i mai impulsioneze pe Dumide, Broșovschi și Kun. Și, la numai două minute de la efectuarea schimbării, textiliștii crează o fază — pericol: Broșovschi îl servește, în careu, impecabil pe Sima, care, speriindu-se parcă de marea ocazie, trage alături... A fost singura mare ocazie a formației oaspete care, apoi, încet-încet, va accepta resemnată superioritatea teritorială a gazdelor. O dominare însă sterilă, întrucît în final (min. 88) și Țărălungă (gelos, probabil pe Sima) va da cu piciorul unei situații bune de gol.

G. NICOLAESCU

Stadionul Central; timp friguros; teren bun; spectatori peste 20 000. A marcat MARCU (min. 44). Raport de cornere: 3—3. Raportul șuturilor la poartă: 9—8 (pe spațiul porții: 4—2).

UNIVERSITATEA: Manta — NICULESCU, DESELNICU, Sames, Velea — STRÎMBEANU, IVAN — Țărălungă, Stăncescu, Bălu (min. 30 Bălan), **MARCU** (min. 30 Bădin).

U.T.A.: VIDAC — Birău, PIRVU, POJONI, Popovici — Condruc (min. 52 Sima), **PETESCU,** Broșovschi — Axente, Domide, Kun.

A arbitrat C. PETREA ★★★★★, ajutat la linie de **C. Manusaride** și **V. Toma** (toți din București).

Cartonașe galbene: **Strîmbeanu** și **Ivan.**

Trofeul Petschovschi: 9.

La tineret-rezerve: **UNIVERSITATEA — U.T.A. 1—0 (0—0).**

SUCCES DIN 11 m, DAR INCONTESTABIL

„U" CLUJ 2 (1)
ST. ROȘU 1 (0)

CLUJ 10 (prin telefon de la trimisul nostru)

Ne așteptam ca la Cluj, confruntarea dintre Universitatea și Steagul roșu să fie extrem de echilibrată și aprigă, ca ambele echipe să lupte fără menajamente pentru victorie, căutînd, în acest fel, să anuleze amărăciunea ultimelor lor insuccese. Din fericire, n-a fost doar o partidă de luptă. Pe parcursul celor 90 de minute, și mai ales în repriza secundă, echipele au căutat și au reușit să ofere spectatorilor, excelente faze de fotbal, să joace deschis.

„U" a înscris relativ repede primul gol. Nu trecuseră decît 11 minute, cînd, la un „luft" al lui Naghi, Soo a urmărit mingea pînă la linia de poartă de unde a centrat înapoi, la Munteanu, care — venit în viteză — a reluat imparabil sub bară. Golul a însemnat un veritabil tonic pentru „șepcile roșii". Elevii lui Șt. Onisie au pus stăpînire pe joc, au atacat în valuri poarta lui Adamache, ratînd însă, incredibil, ocazii dintre cele mai clare prin Uifăleanu (min. 17 și 28), Anca (min. 37) și Crețu (min. 44). La pauză tabela de marcaj putea arăta un 3—0 sau chiar 4—0 pentru „U" (!).

Dar, a rămas doar un fragil 1—0 asupra căruia, imediat după pauză, stegarii au pornit asaltul, în această parte a meciului ei jucînd de parcă s-ar fi aflat la Brașov. În min. 52 Ștefan a salvat miraculos, respingînd în corner un șut extrem de periculos al lui Ghergheli. Au ratat apoi Anca și Munteanu la poarta lui Adamache. În min. 80, Pescaru a transformat în gol o centrare a lui Györfi, la capătul unei curse solitare a acestuia din urmă, de vreo 50 m. Brașovenii n-au avut însă timp să se bucure, deoarece, un minut mai tîrziu, Uifăleanu a scăpat singur în careu, unde neexperimentatul Naghi i-a „agățat" piciorul, oprindu-l din cursa sa impetuoasă spre poartă: penalty clar, acordat prompt. Nimeni însă nu vrea să-l execute. Frica de ratare! Pînă la urmă... îndrăznește cel mai tînăr dintre clujeni, Mureșan, care îl transformă impecabil. Partida, de un foarte bun nivel tehnic, se încheie cu un șut în bară, a lui Györfi. Desigur, un 2—2 i-ar fi mulțumit pe brașoveni, dar după numărul de ocazii de gol, lui „U" nu i se pot contesta meritele victoriei.

Laurențiu DUMITRESCU

Stadionul Municipal; teren moale; timp noros, rece; spectatori aproximativ 3 000. Au marcat: MUNTEANU (min. 11), MUREȘAN (min. 81 — din penalty) și PESCARU (min. 80). Raport de cornere: 9—2. Raportul șuturilor la poartă: 21—7 (pe spațiul porții: 8—4).

„U" CLUJ: Ștefan — CREȚU, MIHAILA, SOLOMON, CÎMPEANU (min. 65 Porațchi) — **ANCA, MUREȘAN — UIFĂLEANU,** Munteanu, Soo, Lică.

STEAGUL ROȘU: ADAMACHE — IVĂNCESCU, Jenei, Naghi, Anghelini — Cadar (min. 70 Florescu), Balint — **GHERGHELI, PESCARU,** Alecu (min. 46 Anghel), **GYÖRFI.**

A arbitrat NICOLAE RAINEA (Birlad) ★★★★★, ajutat la linie de **Gh. Vicloș** și **I. Hrisafi** (ambii din București).

Cartonașe galbene: **nici unul.**

Trofeul Petschovschi: 9.

La tineret-rezerve: **„U" CLUJ — STEAGUL ROȘU 1—2 (1—1).**

ZECI DE OCAZII, UN SINGUR GOL!

A. S. A. 1 (1)
JIUL 0 (0)

TG. MUREȘ 10 (prin telefon de la trimisul nostru)

Jiul, ca mai toate echipele aflate în deplasare, a căutat cu orice preț meciul nul. Pentru asta s-a retras intenționat în preajma careului propriu, acceptînd cu stoicism dominarea gazdelor. Mureșenii nu s-au lăsat prea mult invitați și, în aceste condiții, au atacat cu insistență, păstrînd inițiativa mai bine de trei sferturi din meci. Ei au atacat uneori categoric la poarta minerilor, unde a suflat un „vînt al panicii": șuturile lui Naghi (min. 2 și 46), Bölöni (min. 23 și 86), Fazecaș (min. 40), Mureșan (min. 42 și 70) și Hajnal (min. 72) înghețau inimile jucătorilor oaspeți. **De marcat, însă, echipa militară a reușit o singură dată, prin Hajnal (min. 26),** care a șutat nu prea puternic de la 18 m, I. Gabriel, a plonjat prea devreme, (comițînd singura greșeală din acest meci, dar, din păcate, decisivă), mingea l-a sărit și... 1—0 pentru A.S.A.

Antrenorul Ștefan Coidum și elevii săi au venit la Tg. Mureș aplicînd o tactică specială: în fazele de apărare, în componența liniei mediane a echipei se găseau uneori cinci oameni (în afară de mijlocașii Naghi și Libardi s-au mai retras și Urmeș, Mulțescu și Naidin, fiecare avînd în sarcină supravegherea unui adversar). Astfel, oaspeții au alcătuit un zid protector al propriilor apărători. Și după înscrierea golului, surprinzător, Jiul a continuat să stea în „...contemplație, lăsîndu-l avansat doar pe Roznai. Cu toate acestea, **puncher-ul** minerilor a avut o mare ocazie de a înscrie, la numai 30 de secunde de la golul marcat de Hajnal, cînd bine lansat de Mulțescu, a ajuns singur în fața lui Nagel, dar a șutat de la 11 m în afara spațiului porții. În rest, nici un șut prea periculos (primul l-am notat abia în min. 23), un joc timid pe contraatac, în ciuda unei bune activități la mijlocul terenului.

După aspectul jocului, echipa A.S.A., a cărei forță a reprezentat-o atacul, compartiment în care s-a detașat Fazecaș, se poate declara nemulțumită cu victoria obținută la limită, mai ales că, după pauză, ocaziile de majorare a scorului s-au succedat la intervale foarte scurte.

Dumitru GRAUR

Stadionul „23 August"; teren bun; timp rece; spectatori aproximativ 4 000. A marcat HAJNAL (min. 26). Raportul șuturilor la poartă: 16—8 (pe spațiul porții: 7—3). Raport de cornere: 16—3.

A.S.A.: Nagel — Szöllösi, UNCHIAȘ, ISPIR, Czako — Varodi, Bölöni — **FAZECAȘ, N. NAGHI,** Mureșan. **HAJNAL.**

JIUL: I. GABRIEL — GEORGESCU, Tonca, Stocker, Onuțan — **A. Naghi** Libardi — **URMEȘ,** Mulțescu (min. 75 **Făgaș),** Roznai (min. 75 Szabados), Naidin.

A arbitrat GH. LIMONA ★★★★★, ajutat la linie, bine, de **C. Niculescu** și slab de **C. Dragotescu** (toți din București).

Cartonașe galbene: **Mureșan, Tonca, Mulțescu, Szabados** și **Făgaș.**

Trofeul Petschovschi: 10.

La tineret-rezerve: A.S.A. — JIUL 1—0 (1—0).

Campionatele naționale de volei

LA SFÎRȘITUL TURULUI, DINAMO, LA MASCULIN, ȘI RAPID, LA FEMININ, PE PRIMELE LOCURI

(Urmare din pag. 1)

distanță, în schimb la fete, Rapid este talonată îndeaproape de **Dinamo** (doar cu un punct mai puțin) și de **Penicilina**, care are două restanțe (în caz că în ambele va obține victoria cu 3—0, va acumula același număr de puncte ca al giulestencelor, dar va rămîne cu un setaveraj mai slab).

În eșalonul secund se situează, din păcate, voleibaliștii de la **Rapid**, angrenați în această perioadă și în „Cupa cupelor". Desigur, ei au avut de „îndurat" cîteva plecări-surpriză a unor jucători, ceea ce a scăzut potențialul echipei. Dar, să recunoaștem, cei rămași nu au făcut nici ei destul.

Noile promovate **(Electra, Voința Arad, „U" București**, exceptînd pe jucătoarele de la **„U" Cluj)** nu au reușit să păstreze cadența necesară unei competiții de primă divizie. Alături de ele, **C.S.M. Sibiu, Ceahlăul P. Neamț, Farul Constanța** (feminin), **Tractorul Brașov, Politehnica Galați** (masculin) nu au motive de a fi mulțumite de evoluția lor.

Bartha *(Steaua)* „pune" *o minge peste blocajul clujenilor* Macavei *și* Ghiță
Foto : Ion MIHĂICĂ

Dar, asupra problemelor ridicate de această parte a campionatului vom reveni.

Iată amănunte de la partidele ultimei etape :

MASCULIN

STEAUA — UNIVERSITATEA CLUJ (3—1). Cele două formații au oferit publicului o partidă frumoasă, cu spectaculoase răsturnări de scor. Cu toate că au fost lipsiți de aportul a trei jucători de bază **(Binda, Vaida, Gyorgyfalvi** — suspendați), clujenii încep mai bine și iau conducerea. Treptat, bucureștenii se impun și cîștigă la 7. Situația se repetă și în setul următor (de altfel, cel mai disputat), cînd studenții se distanțează (4—1), dar steliștii refac handicapul luînd un avans ce părea hotărîtor (14—6). Din acest moment, însă, oaspeții au o puternică revenire, blocajul funcționează perfect, iar atacul este mai penetrant, reușind să cîștige în prelungiri : 16—14. Celelalte seturi revin gazdelor la diferențe categorice, deoarece clujenii nu mai au resurse fizice. S-au remarcat : **Stamate, Bartha** și **Duduciuc**, de la învingători, respectiv **Popa, Bălaș** și **Ghic**. Au arbitrat : **V. Vrăjescu** și **N. Mateescu.**

VIITORUL BACĂU — TRACTORUL BRAȘOV (3—1). Gazdele au reușit să obțină o prețioasă victorie, la capătul unui meci satisfăcător. Brașovenii au opus o dîrză rezistență, dovadă fiind și faptul că două seturi le-au pierdut în prelungiri. Cel mai disputat set a fost cel de al treilea, în care spectatorii au asistat la numeroase răsturnări de scor. **(I. IANCU** — coresp. județean).

ELECTRA — UNIVERSITATEA CRAIOVA (1—3). A fost o partidă disputată, jucătorii de la Electra fiind la un pas de a obține o surprizătoare victorie. Experiența oaspeților a jucat, însă, rolul hotărîtor. De la Electra să evidențiem atacul, dublajul și preluările mai bune decît de obicei. S-au remarcat **Paraschiv**, de la gazde, respectiv **Bojan, Braun.** Au condus **M. Albuț — A. Dinicu. (I. POCOL** — coresp.).

PROGRESUL — POLITEHNICA GALAȚI (3—1). Întîlnirea a fost de bun nivel tehnic și spectacular, oferind celor prezenți faze electrizante și un final de meci cu multe momente neprevăzute. Bucureștenii, cu o forță de atac superioară, cu o linie a doua mai mobilă, au dominat în primele seturi un sextet care nu-și găsea cadența și, în plus, nu reușea să-și pună în valoare atu-ul principal : tinerețea. După două seturi cîștigate de Progresul, gălățenii au o revenire puternică, reducînd din handicap, lăsînd impresia că vor egala situația. Setul patru, însă, a fost de un rar dramatism (a durat mai mult de 45 min.) revenind, după o luptă epuizantă, gazdelor. S-au remarcat : **Porosnicu, State, Picu** și **Nicolau** de la Progresul, respectiv **Păcuraru** și **Popescu.** Au arbitrat **R. Farmuș** și **A. Dinicu.**

FEMININ

I.E.F.S. — MEDICINA (3—1). Ambele formații au oferit sîmbătă seara, în sala Dinamo, o dispută anostă, pe alocuri chiar, plictisitoare. După un meci de slab nivel tehnic și spectacular, victoria a revenit pe merit studentelor de la I.E.F.S., care s-au dovedit mai omogene și au comis greșeli mai puține. Momentul „cheie" al meciului a fost finalul setului III, cînd Medicina a condus cu 14—10, dar I.E.F.S. a remontat, cîștigînd în prelungiri. Descumpănite, medicinistele au fost depășite categoric în ultimul. Remarcări : **Maria Cengher, Renata Pop, Luxa Ghiță, Cornelia Cîrstoiu** de la I.E.F.S., respectiv, **Gabriela Popa.** Au arbitrat : **M. Zelinschi** și **I. Covaci. (Iulian COSTINIU).**

C.S.M. SIBIU — UNIVERSITATEA CLUJ (2—3). Ambele echipe au comis foarte multe greșeli, ceea ce, desigur, a influențat spectacolul voleibalistic. În setul decisiv, sibiencele au condus cu 13—8, dar nu au reușit să-și mențină avantajul, au fost egalate, pentru a ceda, în cele din urmă, setul și meciul. De la învingătoare s-au evidențiat **Doina Botezan, Rozalia Nagy** și **Mariana Petrescu**, în timp ce de la gazde doar **Iolanda Popescu** a avut o evoluție ceva mai bună. A arbitrat cuplul bucureștean : **G. Nedelcu — V. Savu. (Gh. TOPÎRCEANU** — coresp.).

FARUL CONSTANȚA — CEAHLĂUL P. NEAMȚ (3—0). Acest meci, important pentru configurația clasamentului (în partea sa inferioară) s-a încheiat cu victoria meritată a constănțencelor. S-au remarcat **Carmen Marinescu, Viorica Lutch** de la Farul, respectiv, **Ana Gheorghe** și **Ioana Popescu**, de la **Ceahlăul.** Au condus : **Em. Costoiu** și **D. Medianu**, ambii din București. **(Gh. GOLDENBERG** — coresp.).

IERI, LA MOSCOVA, ÎN C.C.E. LA VOLEI

Ț.S.K.A. A DISPUS DE DINAMO CU 3-0

● Duminică, la București, meciul retur

MOSCOVA, 10 (prin telefon, de la trimisul nostru special).

Ieri după-amiază, în fața unui foarte numeros public, s-a desfășurat prima partidă dintre echipele **T.S.K.A. Moscova** și **Dinamo București**, contînd pentru turul al doilea al Cupei campionilor europeni la volei masculin.

Cu o formație mai omogenă și un atac mai penetrant, voleibaliștii sovietici au reușit să obțină victoria cu 3—0 (5, 8, 8). Dinamoviștii au pierdut acest meci din cauza unei insuficient de mobile apărări la fileu și în linia a doua și a unui atac, în care doar Tîrlici a dat un randament satisfăcător, ceilalți (Udișteanu, Dumănoiu, Schreiber) resimțindu-se după accidentele suferite cu puțin timp în urmă.

După ce a pierdut relativ ușor primul set, în urma schimbărilor efectuate sextetul dinamovist a opus o rezistență mai mare. Astfel, în cel de-al doilea, dinamoviștii au condus cu 7—3, dar au comis apoi o serie de greșeli care au permis adversarilor să egaleze și să cîștige la 8. Și în cel de-al treilea set, Dinamo s-a distanțat la început (4—1, 6—4) ca urmare a finalizării unor acțiuni mai coerente în atac dar, ca și în setul precedent, n-a putut valorifica în final avantajul.

Arbitrii **I. Lajos** și **S. Denes**, ambii din Ungaria, au condus următoarele echipe :

T.S.K.A. : Ciulak (Kovalev), Starunski (Polisciuk), Putiatov, Staiko, Borș (Domani), Patkin.

DINAMO : Schreiber (Dumănoiu), Codoi, Vraniță, Udișteanu (Păușescu), Tîrlici (Stoian), Oros.

Sperăm, ca pînă la întîlnirea retur **(17 decembrie, la București)**, jucătorii dinamoviști să-și revină la potențialul real și să obțină un rezultat cît mai bun în fața valoroșilor voleibaliști sovietici.

Aurelian BREBEANU

„CUPA OLIMPIA" — UN REUȘIT CONCURS DE TIR ÎN SALĂ

ANIȘOARA MATEI ȘI GH. NEACȘU (Dinamo), ÎNVINGĂTORI

MERITUOȘI LA PISTOL

După patru zile de concurs, ieri s-a încheiat pe poligonul Dinamo din Capitală competiția inaugurală a sezonului de tir în sală, **„Cupa Olimpia"**, care a reunit la startul probelor de pușcă și pistol cu aer comprimat 127 de concurenți din cluburile bucureștene. A fost o întrecere reușită în cadrul căreia s-au obținut rezultate remarcabile, unele dintre ele la cîteva puncte de recordurile țării. Astfel, concursul de pușcă a fost cîștigat la seniori de către **I. Codreanu** (Steaua) cu 385 p (recordul — 386), la senioare de către **Ioana Șerbănescu** (Dinamo) 379 p (recordul — 382), iar la pistol juniori a ieșit învingător **A. Cristea** (Dinamo) 374 p (recordul — 377). Trofeul a revenit clubului Dinamo care, în special la probele feminine, a dominat competiția.

Duminică, în cea de a doua zi a probei de pistol, excelent s-a comportat dinamovista **Anișoara Matei.** Ea a realizat un punctaj foarte bun, 367, învingînd-o astfel pe rivala ei Ana Buțu, care în prima zi a concursului conducea detașat cu 364 p.

La proba masculină, tînărul strungar de la I.O.R. Gh. Neacșu (22 ani), component al secției de tir Dinamo, și-a menținut avantajul din prima zi, obținînd locul I la pistol cu 379 p, record personal. Este prima victorie a lui Gh. Neacșu într-o competiție de amploare la seniori și ea este cu atît mai valoroasă cu cît a fost obținută într-o întrecere la care au participat marea majoritate a celor mai buni țintași din Capitală.

Iată rezultatele probei de pistol cu aer comprimat 40 focuri: senioare : I. Anișoara Matei (Dinamo) 367 p, 2. Ana Buțu (Olimpia) 364 p, 3. Biliana Ionescu (Olimpia) 351 p, 4. Viorica Mihalcea (Dinamo) 343 p, 5. Livia Demetriade (Dinamo) 343 p; **seniori : 1. Gh. Neacșu (Dinamo) 379 p, 2. D.** Giușcă (I.E.F.S.) 378 p, 3 .C. Fecioreșcu (Steaua) 375 p, 4. I. Tripșa (Dinamo) 373 p, 5. M. Roșca (Dinamo) 372 p. **Junioare: 1. Monica Șerban (Dinamo) 359 p,** 2. Dana Teodorescu (IEFS) 352 p, 3. Mihaela Manciu (Dinamo) 344 p; **juniori: 1. A. Cristea (Dinamo) 374 p,** 2. D. Stan (Metalul) 366 p, 3. Gh. Vasilescu (Dinamo) 360 p.

Clasament general: 1. Dinamo 84 p, 2. Olimpia 57 p, 3. I.E.F.S. 56 p, 4. Steaua 35 p, 5. Metalul 33 p.

Organizarea concursului a fost ireproșabilă.

Toma RABȘAN

DINAMO ȘI STEAUA, DIN NOU LA EGALITATE

(Urmare din pag. 1)

poate spune, ca la meciul anterior, că un astfel de rezultat reflectă fidel raportul de forțe de pe teren. Aceasta deoarece Steaua a jucat ceva mai bine și a ratat unul din cele două șuturi de penalitate acordate corect de arbitri. Ca să nu mai vorbim de faptul că unul din cele trei goluri ale dinamoviștilor a fost marcat cînd Steaua avea doi jucători eliminați.

Chiar de la primele schimburi de puc a fost clar că în timp ce Dinamo abordează acest meci cu seninătatea liderului, conștient de valoarea sa, Steaua, în schimb este hotărîtă să joace o „carte" mare, decisivă, apărîndu-și șansele la titlu cu o energie și o luciditate cum n-am mai văzut de mult la această formație. Consecința acestui mod diferit de a privi meciul a dat Stelei un avantaj din start. Echipa lui Zoltan Czaka a păstrat nota de deplin angajament pînă în repriza a III-a, cînd a cedat brusc, permițînd dinamoviștilor să-și intre în ritm. Plusul de vigoare din ultima parte a meciului a dat posibilitate dinamoviștilor să salveze un rezultat ce părea la un moment dat compromis.

În prima repriză hocheiștii de la Steaua au exercitat un presing inteligent, chiar din treimea adversarului, punînd în dificultate valoroasa formație dinamovistă, fără să marcheze însă vreun gol. În partea a doua a întîlnirii, imediat după reluare, **Kemenessy** fructifică o acțiune a lui Calamar deschizînd scorul (min. 21). Puțin mai tîrziu, (min. 28) Herghelegiu este ținut cu mîna de un fundaș dinamovist și Steaua beneficiază de o lovitură de penalitate pe care **Ioniță** o transformă : 2—0. După 4 minute, la o greșeală a lui Calamar, **Gh. Hutanu** reduce din handicap dar Steaua înscrie imediat prin **Fodorea** : 3—1 (min. 33). În ultima parte a întîlnirii Fodorea și Gheorghiu sînt eliminați pe rînd, și în această situație Dinamo înscrie prin **Costea** (min. 44). În minutul 47, Steaua beneficiază, din nou, de un șut de penalitate dar de această dată Ioniță ratează. Egalarea a survenit cu 3 minute înainte de final cînd, la o învălmășeală în fața porții lui Morar, **Tureanu** a reușit să introducă pucul în poartă. Au condus bine **G. Tasnadi** și **A. Balint** (ambii din Miercurea Ciuc).

După trei tururi de campionat, în clasament conduce DINAMO cu 16 p, urmată de Steaua 14 p, S.C. Miercurea Ciuc 3 p, Dunărea Galați 3 p.

În grupa B a campionatului diviziei A, ce se dispută la M. Ciuc.

TÎRNAVA ODORHEI — AVINTUL GHEORGHIENI 7—2 (2—0, 1—1, 4—1).

I.P.G.G. BUCUREȘTI—AGRONOMIA CLUJ 4—2 (1—0, 0—1, 3—1).

ȘTIRI, REZULTATE

● Reprezentativa R.P. Chineze a susținut la Dakar un meci amical cu selecționata Senegalului. Partida, care a fost de un bun nivel tehnic, s-a încheiat la egalitate : 0—0.

● Peste 2 000 de spectatori au urmărit la Viareggio întîlnirea internațională amicală dintre selecționatele feminine ale Italiei și Iugoslaviei. Gazdele au obținut victoria cu scorul de 2—0 (1—0). Partida s-a desfășurat pe ploaie.

● Cunoscuta echipă olandeză Ajax Amsterdam va întîlni, într-un meci amical, la 16 sau 17 ianuarie, la Glasgow, formația locală Rangers. Returul acestei întîlniri se va desfășura, o săptămînă mai tîrziu la Amsterdam.

● Peste 15 000 de spectatori au urmărit la Florența meciul dintre selecționatele divizionare ale Italiei și Belgiei. Oaspeții au terminat învingători cu scorul de 1—0 (0—0). Unicul punct a fost marcat, în minutul 52, de Nicholaes. Întîlnirea s-a desfășurat miercuri.

sportul în lume

FLORIN GHEORGHIU PRINTRE FRUNTAȘI LA PALMA DE MALLORCA

MADRID 10 (Agerpres). — Partida centrală din runda a 10-a a turneului internațional de șah de la Palma de Mallorca, disputată între marii maeștri Lev Polugaevski și Jan Smejkal, s-a încheiat remiză după 29 de mutări. Același rezultat a fost consemnat și în partidele Florin Gheorghiu — Ricardo Calvo (Spania) și Bora Ivkov — Antonio Medina. Korcinoi l-a învins pe Pomar, Liubojevici pe Panno, iar Averbach a cîștigat la Bilek. Celelalte două partide s-au întrerupt.

În clasament conduc Korcinoi (U.R.S.S.) și Smejkal (Cehoslovacia) cu cîte 7 puncte fiecare, urmați de Gheorghiu (România), Panno (Argentina), Averbach (U.R.S.S.) 6½ puncte, Polugaevski (U.R.S.S.) 6 puncte, Andersson (Suedia) 5½ puncte (1), Liubojevici (Iugoslavia) 5½ puncte etc.

În turneul de handbal de la Katowice

ECHIPA FEMININĂ A ROMÂNIEI A ÎNTRECUT POLONIA CU 15-10

La Katowice au continuat întrecerile turneului internațional de handbal feminin dotat cu „Cupa Slask". După cum se știe la competiție participă reprezentativele **României, R. D. Germane, Poloniei** și echipa de tineret a țării gazdă.

În ziua a doua, reprezentativa României a întîlnit formația Poloniei. Deși aflată într-un evident ascendent de formă (mărturie sînt bunele rezultate realizate, în ultimul timp, în competițiile internaționale), echipa Poloniei n-a putut rezista în întrecerea cu formația României. Practicînd un joc în viteză, derutant, creîndu-și breșe în apărarea adversă și înscriind goluri de o necontestată frumusețe, handbalistele românce au încheiat victorioase cu scorul de 15—10.

În cea de a doua partidă, teamul R. D. Germane a învins cu 17—9 selecționata de tineret a Poloniei. În ultimul meci, echipa României va întîlni selecționata de tineret a Poloniei.

★

Continuîndu-și turneul pe care îl întreprind în R.F. a Germaniei — 18—13 cu VfL Gummersbach, 14—20 cu THW Kiel și 30—14 cu Grosswaldtatdt — handbaliștii de la Steaua au evoluat la Wiesbaden. Campionii țării noastre au jucat excelent, obținînd o nouă victorie la scorul de 26—10 (11—3). Cei mai buni jucători ai învingătorilor : **Gruia** (6), **Birtalan** (5) și **Popescu** (5).

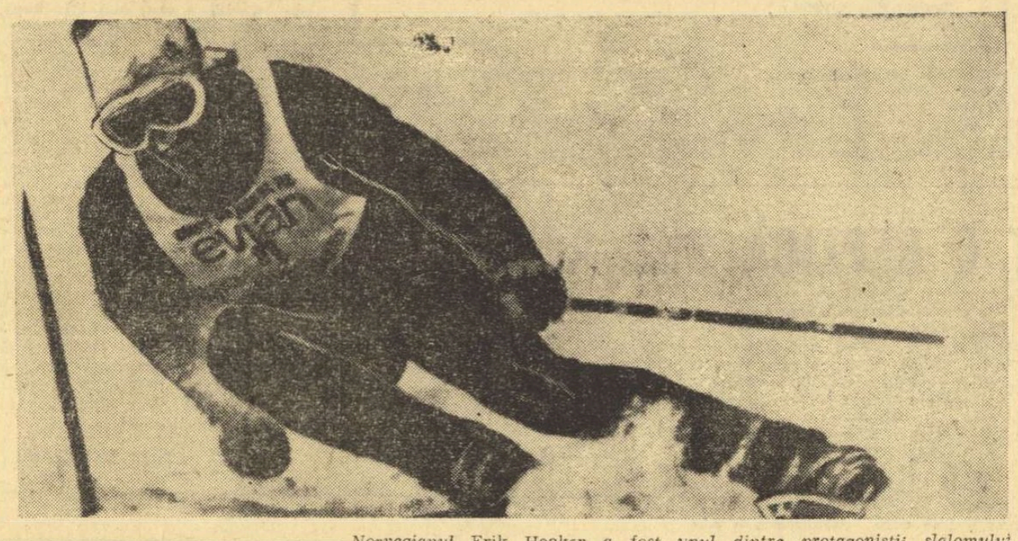

Norvegianul Erik Haaker *a fost unul dintre protagoniștii slalomului uriaș de la Val d'Isere, care a deschis seria concursurilor masculine programate în cadrul Cupei mondiale la schi. Iată-l în timpul primei manșe (pe care a și cîștigat-o) într-o poziție spectaculoasă.*

Internaționalele de tenis de masă ale Austriei

ALEXANDRU, CRIȘAN INVINSE IN FINALĂ

INNSBRUCK, 10 (prin telefon). Reprezentantele noastre, Maria Alexandru și Carmen Crișan au fost și ele prezente în fazele finale ale internaționalelor de tenis de masă ale Austriei. Astfel, cuplul Alexandru-Crișan a învins în semifinală pe polonezele Kalinska, Noworyta cu 3—1 (20, 12, —18, 7).

Maria Alexandru a mai fost prezentă și în semifinala probei de simplu femei unde a pierdut în fața reprezentantei R. P. Chineze, Huan Si cu 3—0 (19, 17, 13).

Iată rezultatele finale : Simplu (B) : Ho Si-pin — Sarkoian 3—1 ; Simplu (F) : Hu Iu-lan — Huan Si 3—2 ; Dublu (F) : Schöller, Simon — Alexandru, Crișan 3—0 (10, 19, 14) ; Dublu (B) : Ciu Lan-su, Ho Si-pin — Gomoskov, Sarkoian 3—0 ; Dublu mixt : Gomoskov, Antonian — soții Schöller 3—2.

PE GHEAȚĂ ȘI PE ZĂPADĂ

REPREZENTATIVA SECUNDĂ DE HOCHEI PE GHEAȚĂ a U.R.S.S. și-a început turneul în Canada, jucînd la Ottawa în compania unei selecționate locale. La capătul unui meci echilibrat, hocheiștii sovietici au terminat învingători cu scorul de 3—2 (2—1, 1—1, 0—0).

CU PRILEJUL UNUI CONCURS DE PATINAJ VITEZĂ, desfășurat la Celiabinsk, Tatiana Sidorova a realizat cel mai bun timp al sezonului în proba de 500 m cu 45,9.

PROBA MASCULINĂ DE SLALOM URIAȘ din cadrul concursului internațional de schi de la Obertauren (contînd pentru „Cupa Europei") a fost dominată de sportivii austrieci. A cîștigat Harald Rofner, cronometrat în 2:18,55, urmat de compatrioții săi Leopold Gruber 2:19·87, Christian Doering 2:20,01 și Alfred Matt 2:20,42.

TRADIȚIONALUL CONCURS INTERNAȚIONAL DE SCHI „Criteriul primei zăpezi" a continuat la Val d'Isere cu desfășurarea probei feminine de slalom special. Victoria a revenit tinerei schioare vest-germane Pamela Behr, care în cele două manșe a realizat timpul de 84,35. Pe locurile următoare s-au clasat sportivele franceze Odile Chalvin 85,71, Patricia Emonet 86,15 și Daniele Debernard 86,33.

TELEX

La Madrid s-a disputat meciul internațional de rugby dintre reprezentativele Spaniei și Poloniei. Rugbyștii spanioli au terminat învingători cu scorul de 3—0 (0—0).

■

După consumarea a 14 runde și a unor partide întrerupte, în turneul internațional de șah de la **San Antonio** (Texas) conduc marii maeștri sovietici Anatoli Karpov și Tigran Petrosian, cu cîte 10 p. fiecare. Îl urmează în clasament Lajos Portisch (Ungaria) 9½ p., Paul Keres (U.R.S.S.) și Svetozar Gligorici (Iugoslavia) — 9 p., etc.

■

După John Newcombe și Ken Rosewall, un alt cunoscut tenisman australian, Rod Laver, și-a manifestat dorința de a juca în echipa țării sale în cadrul „Cupei Davis".

■

Cu prilejul unei reuniuni care a avut loc la Djakarta, s-a stabilit ca ediția a 12-a a campionatelor de tenis ale Asiei să se desfășoare în anul 1974 în capitala Indoneziei.

■

Turneul internațional de tenis de la New York a programat partide în cadrul sferturilor de finală ale probelor de simplu. La masculin, Charles Pasarell l-a învins cu 6—4, 6—7, 7—6 pe Haroon Rahim, iar în concursul feminin, Rosemary Casals a dispus cu 6—1, 6—3 de Betty Stove.

■

Boxerul francez Jean Claude Bouttier își va întîlni, la 18 decembrie, la Paris, pe fostul campion al lumii la categoria „mijlocie", americanul de culoare Emile Griffith, învingătorul acestei partide va fi opus deținătorului centurii mondiale, argentinianul Carlos Monzon.

■

La Madrid, în finala „Cupei europene" la tenis : Spania — Ungaria 3—0.

FOTBAL meridiane

În preliminariile C.M.

TURCIA — LUXEMBURG 3-0

La Istanbul, s-a desfășurat ieri întîlnirea din grupa a II-a a preliminariilor C.M. de fotbal, dintre selecționatele Turciei și Luxemburgului. Victoria a revenit gazdelor cu 3—0 (2—0).

CAMPIONATE... CUPE...

R. D. GERMANĂ : **DYNAMO DRESDA — SINGURA NEÎNVINSĂ !**

Campionatul R. D. Germane a continuat cu etapa a 12-a. Și de data aceasta excelenta formație Dynamo Dresda, neînvinsă în actualul campionat, a cîștigat și continuă să conducă în clasament. Ea a dispus sîmbătă cu 4—0, de Wismut Aue și totalizează 21 de puncte. Și F. C. Magdeburg a obținut o nouă victorie, întrecînd de data aceasta pe F.C. Karl Marx-Stadt cu 4—1. O victorie la un scor categoric a repurtat Vorwärts Frankfurt/Oder în fața formației Lokomotive Leipzig: 6—1 ! În fine, seria scorurilor mari s-a încheiat cu victoria codașei Hansa Rostock, care a învins cu 4—1 pe F. C. Union Berlin. Alte rezultate : F. C. Carl Zeiss Jena — Chemie Halle 0—0, Dynamo Berlin — Sachsenring Zwickau 1—1, Chemie Leipzig — Rot-Weiss Erfurt 2—1.

ITALIA : **LAZIO ÎN FRUNTE**

În etapa a 10-a, liderul Lazio a terminat cu un scor alb (0—0) la Genova cu Sampdoria și se menține în fruntea clasamentului cu 16 p dar urmată îndeaproape de *Milan* și *Inter* (15 p). În această etapă *Mario Corso* de la Internazionale a susținut cel de al 400-lea meci în prima divizie și a fost răsplătit cu aplauze la golul pe care l-a marcat cu capul în meciul cu Ternana. Rezultate : *Cagliari — Milan* 0—1 (Bigon), *Fiorentina — Lanerossi* 1—0 (De Sisti), *Inter — Ternana* 4—0 (Corso, Boninsegna 2, Moro), *Palermo — Juventus* 0—1 (Altafini), *Roma — Atalanta* 2—0 (Cappelini, Pellegrini), *Sampdoria — Lazio* 0—0, *Torino — Napoli* 0—0, *Verona — Bologna* 0—0.

Demne de menționat victoriile realizate în deplasare de Juventus și Milan. În clasamentul golgeterilor conduce trioul *Rivera, Prati* (Milan) și *Pulici* (Torino) toți cu cîte 6 goluri marcate.

CESARE TRENTINI

R. F. a GERMANIEI : **ETAPĂ AGITATĂ ÎN CUPĂ...**

În „Cupa R. F. a Germaniei" au intrat în competiție și formațiile din prima ligă. Unele echipe dintre acestea au fost învinse de formații din ligi inferioare, dar ele mai au posibilitatea de a se reabilita în meciurile retur. Iată cîteva dintre surprize : **Freiburger F.C.-Borussia Mönchengladbach 3-1, S.P.V.G. Payreuth — F. C. Kaiserslautern 4—2, F. C. Pirmasens — Rot Weiss Oberhausen 4—1, Preussen Münster — M.S.V. Duisburg 2—1, Rot Weiss Essen — Hamburger S.V. 5—3, Fortuna Köln — F. C. Köln 1—0, Hannover 96 — Eintracht Frankfurt 2—1, Wuppertaler S.V. — Fortuna Düsseldorf 3—0.**

Portarul echipei Arsenal, Bob Wilson *reține balonul sub privirile lui* McNab *(stînga) și* Blockley *(nr. 5). Fază din meciul de sîmbătă dintre Tottenham — Arsenal 1—2.*
Telefoto : A.P.-AGERPRES

UNGARIA : **UJPESTI DOZSA — CAMPIOANĂ DE TOAMNĂ**

Ultima etapă a turului campionatului Ungariei a adus primul loc formației Ujpesti Dozsa, care în mare dispoziție de joc a dispus de Honved cu 4—0, prin golurile marcate de **Dunai II** (2), **Toth** și **Fazekas.** Alte rezultate : **Csepel — M.T.K. 5—1, Szeged — Egyetértés 1—1, Komlo — Györ 1—0, Zalaegerszeg — Vidéoton 0—0, Salgotarján — Pécs 0—0, Tatabánya — Diosgyör 0—0.** Rezultatul dintre Ferencvaros — Vasas nu ne-a parvenit. În clasament conduce **Ujpesti Dozsa cu 23** de puncte urmată de Ferencvaros 19 p (cu un joc mai puțin), **Honved** 18 p, **Vasas** 18 p (cu un joc mai puțin).

LASZLO TARPAY

ANGLIA : **ARSENAL ÎNVINGE ÎN DEPLASARE PE TOTTENHAM**

Rezultate înregistrate în campionatul englez : **Birmingham — Leicester 1—1 ; Chelsea — Norwich 3—1 ; Derby — Coventry 2—0 ; Everton — Wolverhampton 0—1 ; Ipswich — Crystal Palace 2—1 ; Leeds —West Ham 1—0 ; Manchester United — Stocke City 0—2 ; Newcastle — Southampton 0—0 ; Sheffield United — Manchester City 1—1 ; Tottenham Hotspur — Arsenal 1—2 ; West Bromwich — Liverpool 1—1.**

Clasament : 1. **Liverpool** — 31 p ; 2. **Arsenal** — 29 p ; 3. **Leeds** — 28 p.

Redacția și administrația : București, str. Vasile Conta nr. 16 ; telefoane : centrala 11.10.05, secția corespondenți 11.51.09, interurban 72 și 236 ; telex : sportrom buc. 180. Tiparul I. P. „Informația", București 40 368

Biblioteca Municipală Târgu-Mureș

PROLETARI DIN TOATE ȚĂRILE, UNIȚI-VĂ!

Sportul

ZIAR AL CONSILIULUI NATIONAL PENTRU EDUCAȚIE FIZICĂ ȘI SPORT

ANUL XXVIII — Nr. 7264 | 4 PAGINI 30 BANI | Marți 12 decembrie 1972

30 DECEMBRIE 1947-1972

ÎN ÎNTÎMPINAREA ANIVERSĂRII REPUBLICII

Ziua de 30 decembrie, în care vom aniversa un sfert de veac de la proclamarea Republicii, este întîmpinată cu tot mai multe succese în producție, dar și cu numeroase acțiuni sportive. Participanți sînt zecile de mii de tineri din întreaga țară, din uzine și fabrici, din școli și de pe ogoare, care țin să cinstească prin întreceri sportive acest important eveniment din istoria patriei.

Din noianul de scrisori ce ne sosesc zilnic la redacție, publicăm în ziarul de astăzi doar cîteva...

CUPA „A XXV-a ANIVERSARE A REPUBLICII" LA ATLETISM

Sîmbătă și duminică, în sala „23 August" din Capitală s-a desfășurat concursul de atletism dotat cu cupa **„A XXV-a Aniversare a Republicii"**. La întreceri, rezervate juniorilor de categoria I și copiilor, au luat parte 514 tineri atleți din București și Pitești (ca invitați). Organizat de Comisia Municipală de atletism, concursul a fost o reușită deplină, înregistrîndu-se cu această ocazie și două recorduri republicane de sală pe teren acoperit pentru juniori: **Marian Voicu — (C.S. Școlar), 4,76 m la săritura cu prăjina (juniori categoria I-a) și Bedros Bedrosian (Viitorul) — 7,06 m la săritura în lungime (juniori categoria a II-a).**

Iată rezultatele înregistrate: **JUNIORI—BAIEȚI: 60 m** D. Știrbu (C.S.O. Pitești) 7,0, **60 mg** Gh. Petrescu (Viitorul) 8,6, **lungime** C. Bădoi (S.S.A.) 7,20 m, 2. B. Bedrosian 7,06 m, **înălțime** C. Ene (S.S.A.) 1,97 m, **triplusalt** I. Tănăsescu (S.S.A.) 14,40 m, **prăjină** M. Voicu (C.S. Școlar) 4,76 m, **greutate** P. Neagu (lic. 35) 15,65 m; **FETE: 60 m** S. Vintilă (Steaua) 7,8, **60 mg** A. Sandu (S.S.A.) 9,4, **lungime** D. Cătineanu (Metalul) 5,64 m, **înălțime** M. Constantin (C.S.O. Pitești) 1,55 m, **greutate** D. Georgescu 11,52 m; **Clasament pe echipe la juniori:** 1. S.S.A. — 164 p. 2. Liceul 35 — 70 p, 3. Viitorul — 51 p. **COPII — BAIEȚI: 50 m I.** Mantoma (Progresul) 6,5, **lungime** M. Bogdan (S.S.A.) 5,44 m, **înălțime** C. Popa (S.S.A.) 1,55 m; **fete:** 50 m E. Ihm (S.S.A.) 7,2, **lungime** E. Marinescu (Steaua) 4.88 m, **înălțime** G. Mirică (C.S.O. Pitești) 1,30 m **Clasament pe echipe la copii:** 1. S.S.A. — 103 p. 2. Șc. generală 190 — 33 p, 3. C.S. Școlar — 22 p.

În cadrul aceleiași competiții, se vor desfășura sîmbătă și duminică întreceri pentru juniorii de categoria a II-a și a III-a.

NICOLINA IAȘI — LOCUL I ÎN „CUPA 30 DECEMBRIE"

În cinstea aniversării Republicii C.J.E.F.S. Iași a organizat prin comisia județeană de specialitate — „Cupa 30 Decembrie" la fotbal cu participarea echipelor **Politehnica** (divizia B), **Nicolina I.T.A.** și **Unirea**, din divizia C.

Rezultate tehnice: **Politehnica cu I.T.A. 7—1** (2—0), cu **Nicolina 2—4** (0—1). **Nicolina — Unirea 2—0** (0—0).

În urma acestor rezultate, Nicolina a cîștigat trofeul.

D. DIACONESCU, coresp. județean

SIMPOZION CU PARTICIPAREA CADRELOR DIDACTICE DIN CLUJ

În întîmpinarea zilei de 30 Decembrie, Inspectoratul școlar al municipiului Cluj, în colaborare cu Casa corpului didactic și C.J.E.F.S. a organizat un interesant simpozion la care au luat parte profesori de specialitate din școlile generale, liceele de cultură generală și din unitățile cu profil sportiv.

Referatele au avut drept temă **„Calitățile și deprinderile motrice — importanța, căile și metodele moderne de dezvoltare a acestora."**

Referatele au fost prezentate de profesorii **Elena Ionescu** și **Teodor Gorea** de la Liceul pedagogic „Gheorghe Lazăr", **Horea Pop** de la școala sportivă și Alexandru Vulcu de la Liceul „Ady-Șincai". În completare, **prof. Francisc Lörinczi,** lector la Facultatea de educație fizică a precizat unele sarcini ce revin profesorilor de specialitate legate direct de tema dezbătută.

În finalul simpozionului, cei prezenți au putut viziona un ciclu de filme oglindind activitatea sportivă de performanță.

Ioan POCOL, coresp.

STADIONUL „ARINI" DIN SUCEAVA VA GĂZDUI FINALA...

C.J.E.F.S. Suceava a inițiat, în cinstea aniversării Republicii, o întrecere de fotbal cu participarea a 8 echipe, dintre care 7 din divizia C și, alături de acestea, campioana de toamnă a județului, Metalul Rădăuți. Finala competiției va avea loc pe stadionul „Arini", din Suceava.

Iată și rezultatele primei etape: **Foresta Fălticeni — C.S.M. Suceava 4—1, Minerul Gura Humorului — Avîntul Frasin 2—1, Străduința Suceava — Metalul Rădăuți 1—1, A.S.A. Cîmpulung — Minobradul Vatra Dornei 2—1.**

C. FILIPOVICI, — coresp.

PRIMA EDIȚIE A SPARTACHIADEI SINDICATELOR BUZOIENE

La Buzău a fost organizată, în cinstea celei de a 25-a aniversări a proclamării Republicii, prima ediție a Spartachiadei sindicatelor cu participarea salariaților din întreprinderi și instituții. Disciplinele de concurs — șah, tenis de masă, popice, handbal și volei.

Pînă acum, în etapa pe asociație, cele mai reușite întreceri au avut loc la Uzina de sîrmă și produse din sîrmă, Uzina de mase plastice și Uzina mecanică.

Paralel se vor mai desfășura o competiție de fotbal (cu 20 de echipe), alta de popice (6 echipe), întreceri de oină. Invitate: echipele Universitatea București și Confecția Rm. Sărat — o gală de box și un concurs de șah, cu participarea sportivilor din municipiul și județul Buzău.

M. DUMITRU, coresp. județean

ÎNTRECERI ORGANIZATE DE A. S. FĂCLIA

În București, la baza sportivă a U.G.S.R. de pe malul lacului Floreasca s-au încheiat întrecerile organizate de asociația sportivă „FĂCLIA", în cinstea celei de a 25-a aniversări a Republicii. „Cupa 30 Decembrie" a revenit sportivilor Uniunii sindicatelor mine, petrol, geologie și energie electrică.

La popice (individual), concursul a fost cîștigat de **Marin Petrescu** (din cadrul comisiei sport și turism), urmat de **Costache Bigea** (Uniunea sindicatelor transporturi telecomunicații) și **Aurică Pluteanu** (Secția administrativ-financiară). La șah și tenis de masă, victoria a revenit, pentru a doua oară consecutiv, lui **Cornel Scurtu** (Uniunea sindicatelor mine, petrol, geologie și energie electrică).

Duminică la București și Jastrzebie

DUBLA ÎNTÎLNIRE DE BOX ROMÂNIA — POLONIA

Duminică, la București și în localitatea Jastrzebie, se dispută dubla întîlnire de box dintre selecționatele A și B ale României și Poloniei. Meciurile acestea încheie bogata activitate competițională pe 1972 a celor două puternice formații europene.

În Capitală, partida primelor reprezentative va fi găzduită de Circul de Stat, gala începînd de la orele 10. Se prevăd întîlniri extrem de disputate, ținînd seama de componența celor două echipe, în care figurează boxeri rutinați, cunoscuți din marile competiții internaționale, precum și tinere talente — aspiranți la un loc în formațiile naționale în curs de remaniere ale ambelor țări. Este evident că rezultatele campionatelor europene și ale turneului olimpic au impus celor două federații intenții similare în tentativa de reîmprospătare a loturilor.

Pugiliștii români, selecționați, și-au început de luni antrenamentele în sala de box a complexului „23 August", sub conducerea antrenorilor emeriți **Ion Popa** și **Constantin Nour,** și a tinerilor asistenți, antrenorii **Dumitru Ion** și **Marin Diaconescu.**

Aflăm că, în același timp, boxerii polonezi se pregătesc la centrul de antrenament Wisla. Sosirea la București a echipei Polonia A este anunțată pentru joi, aceeași zi în care selecționata secundă a României va porni spre Polonia.

În meciul de la București va oficia ca arbitru neutru: **Siegfried Hahn** (R.F.G.), asistat de arbitrii români **Virgil Cazacu** și **Ali Rișat.**

PUGILIȘTI ROMÂNI LA HILDESHEIM (R.F.G.)

La 16 decembrie, la Hildesheim lîngă Hanovra (în R.F.G.), o selecționată română de box va susține un meci cu o reprezentativă locală. Au fost desemnați să facă deplasarea, sub conducerea antrenorului Ion Chiriac, următorii pugiliști: **Marian Lazăr, Ion Adam, Adrian Guțu, Gheorghe Pușcaș, Ion Hodoșan, Constantin Ghiță, Florian Bobi, Petre Cîmpeanu, Dumitru Zelinca.**

Loturile naționale de box au început antrenamentele. În prim plan lucrează la mănuși Gabriel Pometcu și Gheorghe Ciochină.

Foto: Dragoș NEAGU

IARNA ACEASTA POATE ADUCE UN REVIRIMENT ÎN PRACTICAREA SPORTURILOR DE SEZON

● *Consiliile județene pentru educație fizică și sport și-au alcătuit planuri de acțiune promițătoare*

● *Copiii și tineretul — principalii beneficiari*

● *Așteptăm pasul de la prevedere la realizări*

Chiar dacă nu s-a instalat încă deplin și peste tot, iarna poate fi considerată prezentă. Consiliile județene pentru educație fizică și sport, ceilalți factori angrenați în dezvoltarea mișcării sportive au avut în vedere sosirea acestui anotimp și, în consecință, au luat măsuri ca odată cu înghețul și căderea primelor zăpezi amatorii — desigur, numeroși — să poată practica schiul, patinajul, săniușul și alte discipline specifice sezonului.

Iată ce și-au propus, pentru început, cîteva consilii județene pentru educație fizică și sport.

IALOMIȚA. Primii vizați sînt, firește, copiii și tineretul. Patinajul fiind cel mai aproape de preferințele lor, în această direcție s-a îndreptat, în primul rînd, atenția celor chemați să le organizeze agrementul. La școlile din Slobozia, Călărași, Fetești, Amara, Lehliu și Bordușani, pe terenurile de bitum ale liceelor și școlilor generale, vor fi amenajate patinoare naturale. La Călărași se preconizează a fi amenajate mai multe suprafețe de gheață: pe terenurile asociațiilor sportive Sănătatea și Olimpia, pe terenurile stadionului municipal și pe acelea ale liceelor nr. 1 și 2 și ale liceului agricol.

Se preconizează, în ceea ce privește săniușul, organizarea cîtorva concursuri în cadrul școlilor și între școli, o olimpiadă de iarnă a elevilor și întreceri în cadrul „Cupei tineretului de la sate".

S-a avut în vedere, de asemenea, turismul de iarnă, fiind prevăzute 10 excursii în împrejurimile localităților la care să fie atrași circa 1 000 de pionieri și școlari.

GORJ. Consiliul județean pentru educație fizică și sport și-a alcătuit pentru perioada 1 decembrie a.c. — 31 martie 1973 un plan în care, printre altele, este înscrisă și... „Cupa școlarului" la fotbal și oină. Dacă vor fi condiții prielnice, probabil competiția va avea loc. Dar faptul că ea apare împreună cu acțiunile consacrate sporturilor de iarnă, lasă impresia că s-a urmărit, cu orice preț, ca planul să fie cît mai... PLIN! În sfîrșit, după această observație, să vedem ce se preconizează pentru ca schiul, patinajul,

Ion GAVRILESCU

(Continuare în pag. a 2-a)

Lectura preferată a omului bine informat

ALMANAHUL „SCÎNTEIA" 1973

Almanahul apare odată pe an și se epuizează în cîteva zile. Deci: cumpărați-l chiar azi la chioșcuri și librării!

ÎN DIVIZIA A DE FOTBAL

SEMNIFICAȚIILE UNUI CLASAMENT COMPACT

● Cele trei zone ale clasamentului ● „Campioana de toamnă" va fi aleasă de ultima etapă ● Arbitrajele: de la 5 la... 2 stele!

Dembrovschi, cel mai bun om al derbyului de la Bacău, mai întotdeauna nemarcat (!) în zona sa de creație, a ajuns încăodată în fața porții lui Rămureanu. În imagine, fundașul dinamovist G. Sandu reușește să respingă un atac periculos

Foto: S. BAKSY

Deci, turul campionatului diviziei A se află în fața ultimei sale etape care — după cum se știe — se va consuma joi. Să vedem însă, ce concluzii s-au desprins după penultimul act, adică etapa a XIV-a.

S-ar cuveni, mai întîi, să subliniem noua schimbare de lider, adică detronarea lui Dinamo și revenirea Stelei pe prima poziție. Este a noua permutare între cei șapte lideri pe care i-a avut campionatul pînă acum și dintre care doar Steaua a rezistat patru etape consecutive în fruntea plutonului.

Conform previziunilor, **a fost o etapă disputată și, fapt îmbucurător, multe dintre partide s-au situat la un bun nivel, mai puțin sub raportul tehnic și mai mult sub cel al disputei, al ritmului de joc, al risipei de energie și, chiar, al eficacității.** Deci, oboseala, argument cu care cîteva divizionare A au încercat să-și motiveze eșecurile din Cupă, de duminica trecută, a fost contrazis. E vorba deci, de ambiție. De fapt, mobilizarea, orgoliul și... punctele din clasament au ridicat nota ce se poate acorda etapei a XIV-a, în ansamblul său. Sub aspectul calității, doar un joc n-a putut depăși suficientul, cel de la Constanța.

Pozitiv e faptul că derby-ul de la Bacău a corespuns în bună măsură (în primul rînd, datorită lui Dembrovschi și colegilor lui), că o primă repriză a mulțumit tribunele. Partida, în întregime, s-ar fi situat la nivelul așteptărilor dacă Dinamo n-ar fi manifestat acea reținere de neînțeles pentru experiența unor internaționali ca Lucescu și Dumitrache. Greu de explicat de unde pleacă această stare emotivă, această lipsă de îndrăzneală. (după cum nu pot fi scuzate nici marile ratări ale lui Lucescu și Dumitrache) chiar dacă Sport club exploatează — de regulă — la maximum avantajul terenului. Nu trebuie uitat, însă, că mai înainte cu cîteva zile, C.F.R. Cluj pleca cu o remiză de la Bacău, în timp ce liderul, unul din pretendenții la titlu, se mulțumea cu o înfrîngere la limită. Dacă o posibilă campioană tremură în fața lui Catargiu, Margasoiu, Hrițcu și Florea, atunci ce pretenții poate emite ea într-o eventuală întîlnire cu Ajax, Benfica sau Liverpool?

Constantin ALEXE

(Continuare în pag. a 3-a)

ÎNTR-O REUȘITĂ FINALĂ PE ȚARĂ

CROSUL TIPOGRAFILOR ȘI-A DESEMNAT CÎȘTIGĂTORII

Sute de bucureșteni au ținut să asiste la startul și la sosirea concurenților participanți la finala pe țară a crosului organizat de Comitetul uniunii sindicatelor din poligrafie, presă, radio, televiziune și edituri, în cinstea zilei de 13 decembrie.

Alergările, desfășurate în bună parte pe traseul parcurs în urmă cu 54 de ani de marea coloană a muncitorimii ce demonstra pașnic pentru o viață mai bună, au ocazionat dispute de toată frumusețea fapt explicabil căci la întreceri (organizate separat pentru juniori și seniori), s-au prezentat 240 de concurenți, primii clasați la crosurile dotate cu „Cupa 13 Decembrie", în faza pe orașe. Și cum cîștigătorii crosurilor din Brașov, Sibiu, Cluj, Tg. Mureș, Timișoara, Iași etc. au avut ambiția să reprezinte cît mai bine pe muncitorii tipografi din orașele lor în finala de la București, fiecare s-a antrenat cu toată seriozitatea înaintea ultimului episod al întrecerii.

Dacă la crosul juniorilor, desfășurat pe un traseu de 2 000 m, bucureștenii au dominat copios, în schimb, la seniori, reprezentanții unor centre ca Sf. Gheorghe, Bacău, Oradea și Brașov s-au impus categoric, reușind să controleze cursa pe cea mai mare parte din cei 3 000 m ai traseului, unul dintre aceștia reușind chiar să se detașeze, în postura de învingător. Este vorba de zețarul **Ion Olah** din Sf. Gheorge, un tînăr de 17 ani, cîștigătorul crosului din orașul său, la categoria juniori. Sosit în București, Olah a fost însă desemnat să se alinieze la finala pe țară a acestei competiții, la startul... seniorilor. În ce împrejurări a avut loc „rocada"? Din Sf. Gheorghe, Ion Olah a venit în Capitală împreună cu colegul său

Gh. ȘTEFANESCU

(Continuare în pag. a 2-a)

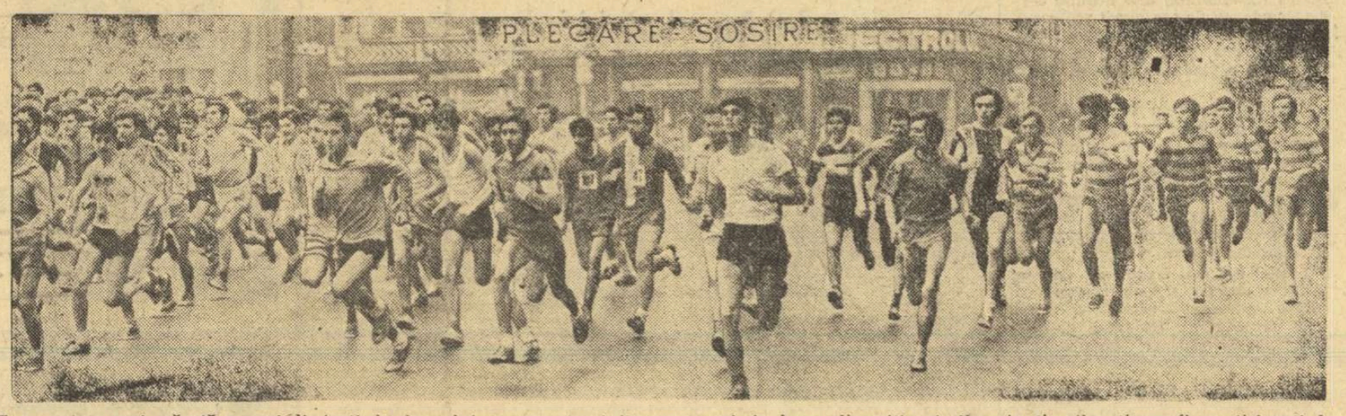

Temperatura mai scăzută a unei dimineți de decembrie nu a putut influența cu nimic buna dispoziție și dîrzenia tinerilor tipografi, participanți la finala pe țară a „Cupei 13 Decembrie" la cros.

Foto: F. MACARSCHI

ÎN POSTĂVARUL A AVUT LOC:

REPETIȚIA CU PUBLIC A SCHIORILOR FRUNTAȘI

BRAȘOV, 11 (prin telefon). Apropiindu-se cu pași repezi de deschiderea oficială a sezonului, schiorii au ajuns cu pregătirile în faza de finisare. Duminică, de pildă, Clubul sportiv universitar Brașov a luat inițiativa organizării unui concurs de slalom special în masivul Postăvarul, ceea ce a permis tuturor categoriilor de concurenți un ultim și util prilej de verificare.

Proba nu a fost atît de ușoară pe cît părea la prima vedere. În primul rînd pentru că pîrtia foarte înghețată și stratul subțire de zăpadă au constituit obstacole dificile, mai ales în structura unui slalom tehnic, aritmic și de mare viteză. Așa se face că schiori reputați, principalii favoriți angajați într-un duel direct, au fost puși în situația să abandoneze sau să se claseze slab, ratînd din prea mare viteză porți obligatorii, sau căzînd. În această situație au fost Dorin Munteanu (C.S.U.), Constantin Văideanu (A.S.A.), Iudith Tömöri (Dinamo), Nicola Ghimbășanu (Steagul roșu) ș.a.

Lupta foarte deschisă s-a angajat la nivelul posibilităților maxime și tocmai de aceea rezultatele obținute de Nicolae Crețoi (C.S.U.), cîștigătorul concursului, și mai ales de proaspeții promovați în categoria seniorilor, Alexandru Manta (A.S.A.) și Petre Soiu (Dinamo), sînt de bun augur. Destul de populat numeric și satisfăcător din punct de vedere tehnic, contingentul tinerei generații, din care merită o mențiune specială Florian Barbu (Brașovia) și un grup de schiori de la Dinamo, antrenați de Gheorghe Roșculeț. La senioare, startul a întrunit numai două concurente, ceea ce demonstrează că această categorie a schiului se bucură de foarte puțină grijă din partea cluburilor și asociațiilor sportive.

Rezultate. Seniori: 1. N. Crețoi (C.S.U.) 68,1; 2. Al. Manta (A.S.A.) 69,3; 3. P. Soiu (Dinamo) 69,4; **senioare:** 1. Daniela Munteanu (A.S.A.) 80,1; **juniori:** 1. Fl. Barbu (Brașovia) 73,4; 2. Fl. Chioreanu (Dinamo) 82,0; 3. E. Fazekas (Dinamo) 84,9; **junioare:** 1. Anemarie Verhazi (Viitorul) 103,1; 2. Crăița Marinescu (Șc. sp. Brașov) 129,5; 3. Roxana Cocișiu (Șc. sp. Brașov) 133,7.

IUBITORI AI SPORTULUI, PARTICIPAȚI LA ANCHETA NOASTRĂ: PRIMII 10 SPORTIVI ROMÂNI AI ANULUI 1972?

Tradiționala noastră anchetă de sfîrșit de an, în care cititorii ziarului, iubitorii sportului, desemnează prin votul lor pe cei mai populari 10 sportivi ai anului, se încheie la 15 decembrie (data expedierii prin poștă a răspunsului).

Cei care vor indica, în ordine, pe PRIMII 10 SPORTIVI AI ANULUI 1972 vor primi ca premiu **un abonament la ziarul SPORTUL pe 1973.**

Rețineți, data închiderii anchetei noastre — 15 decembrie!

Glob Sport

FOȘTII CAMPIONII AI PÎRTIILOR PROMOVEAZĂ SCHIUL DE AGREMENT

Apropiatul sezon internațional de schi face ca principalii combatanți — Franța, Austria, Elveția și Italia — să-și regrupeze forțele și să-și împrospăteze efectivele în vederea marilor întreceri. În echipa Franței spiritele sînt foarte agitate și frămîntările continuă, prelungind criza Sapporo nu atît din cauza conducerii tehnice (problema s-a rezolvat prin desemnarea lui Jean Vuarnet și Georges Joubert în calitate de directori tehnici coordonatori), cît mai ales din cauza componenței echipelor, a schimbării „generației de aur".

Se știe aproape cu precizie că echipa nu va putea conta pe Patrick Russell, insuficient restabilit după accidentul preolimpic și poate nici pe Ingrid Lafforgue, care după două fracturi consecutive s-ar putea să nu mai înșemne ceea ce reprezenta înainte de accidente în slalomul feminin. Se spune tot mai insistent că Michele Jacot intenționează să abandoneze competiția și că Isabelle Mir și Florence Steurer „veteranele de la Portillo" (campionatele mondiale din Chile 1966), deși constante iar uneori strălucitoare, nu mai au prospețimea, dorința și energia de a rezista și de a se impune în fața „noului val" reprezentat de Proell, Debernard, Macchi, Nadig, Cochran, Rouvier, Perillat, Nagel etc.

Annie Famose — printre „dispăruți"

Și în plus, în mijlocul acestor îndoieli, saturată de competiții și ușor

Mihai BÎRA

(Continuare în pag. a 4-a)

DUPĂ FINALELE CAMPIONATULUI NAŢIONAL SĂTESC DE TRÎNTĂ

UN FRUMOS SUCCES DE PARTICIPARE—PESTE 22 000 DE CONCURENŢI — DAR PREA PUŢINĂ GRIJĂ PENTRU VALORIFICAREA TALENTELOR

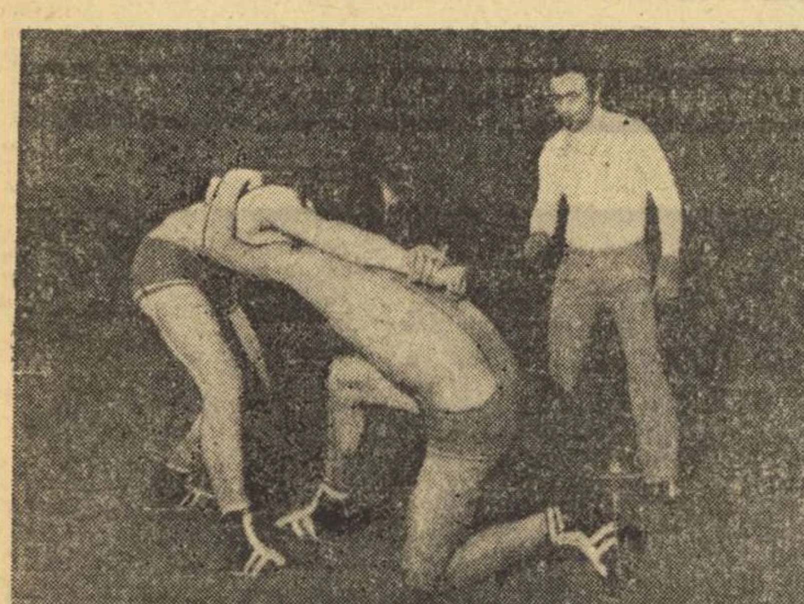

O imagine din timpul finalelor de la Iaşi, care poate uşor să convingă despre spectaculozitatea şi stadiul actual de dezvoltare a străvechii trînte drepte..
Foto: Ion MATEI AGAPI — Iaşi

Cea de a treia ediţie a finalei campionatului naţional sătesc de trîntă a fost — aşa cum ne aşteptam — cea mai reuşită din cele disputate pînă acum. Experienţa acumulată în anii precedenţi a avut un rol hotărîtor în obţinerea succesului de organizare. Au contribuit la aceasta şi eforturile forurilor locale. (Preşedinte de onoare al campionatelor a fost **Gh. Ciribiu**, secretar al comitetului judeţean Iaşi al P.C.R.). **Finalele de la Iaşi s-au ridicat — aşadar — la nivelul unei competiţii care a depăşit cu mult stadiul căutărilor şi al încercărilor.** Afirmăm aceasta, gîndindu-ne şi la faptul că, în fazele iniţiale ale competiţiei, pe sate, pe centre de comună sau pe judeţ, **AU PARTICIPAT APROXIMATIV 22 000 DE TINERI.** În multe localităţi rurale, trînta a devenit principalul mijloc de activizare a sătenilor în practicarea sportului. Şi nu este vorba numai de participarea la **„Cupa tineretului de la sate"**. După cum ne spuneau cîţiva dintre tinerii finalişti, trînta a devenit în unele localităţi capul de afiş al duminicilor cultural-sportive, fiind aşteptată cu interes atît de sportivi, cît şi de spectatori. În alte localităţi au fost înfiinţate, ca urmare a prestigiului acestei competiţii, adevărate centre de învăţare şi praticare a trîntei, conduse de oameni inimoşi, profesori sau săteni, foşti practicanţi.

În aceste centre, dotate cu materiale specifice (saltele, echipament) de către secţia sport-turism din C.C. al U.T.C. şi de F. R. Lupte, practică regulat trînta 80—100 de tineri şi vîrstnici. Este cazul localităţilor **Borleşti** (jud. Neamţ), **Ceacova** (Timiş), **Prisăcani** (Iaşi), **Topraisar** (Dobrogea), remarcate cu prilejul ediţiilor anterioare şi ajutate în consecinţă. (Pe aceeaşi linie vor fi atribuite şi anul acesta, de către U.N.C.A.P., seturi de echipament pentru trîntă primilor 13 clasaţi la fiecare categorie). Este normal, aşadar, ca din aceste centre şi din alte cîteva să provină, din nou, participanţii la finale. Am înregistrat, de altfel, cu ocazia întrecerilor de la Iaşi prezenţa repetată a unora dintre sportivii remarcaţi în anii precedenţi. Cel mai tipic exemplu este acela al triplului campion (la toate cele trei ediţii) **M. Trifan** (jud. Galaţi). Faptul nu vine decît să susţină afirmaţia anterioară privind preocupările susţinute şi continue din unele localităţi pentru dezvoltarea trîntei. Pe aceeaşi linie, s-au situat judeţele **Galaţi** (cele mai bune rezultate la toate categoriile), **Prahova** (cei mai mulţi clasificaţi în primii opt la fiecare categorie), **Neamţ, Timiş, Iaşi, Argeş** (dintre reprezentanţii cărora au fost aleşi cei mai mulţi ocupanţi ai primelor trei locuri). Surprind oarecum absenţele din fruntea ierarhiilor din acest an a sportivilor din judeţele Constanţa, Arad sau Maramureş, aflaţi în trecut, printre animatorii finalelor.

Sîntem datori, însă, să cerem de la această competiţie — pe măsura dezvoltării ei continue — şi un grad sporit de eficienţă în direcţia valorificării maximale a elementului uman de perspectivă pentru sportul de performanţă românesc. S-a constatat — şi mulţi dintre cei prezenţi la Iaşi au fost de acord cu această constatare — că, în fazele judeţene, nu există preocupări susţinute pentru a fi depistaţi tinerii talentaţi şi îndreptaţi spre cluburile de performanţă. Pe această treaptă ar trebui făcute observaţiile şi efectuate căutările antrenorilor şi specialiştilor şi nu la o finală de competiţie unde au reuşit să se califice numai cei cu o experienţă mare de concurs, adică tocmai cei ajunşi la o vîrstă relativ înaintată. Prin valoarea lor, aceştia „monopolizează" dreptul de a participa la întrecerile finale, barind în acelaşi timp în fazele inferioare drumul unor tineri sau foarte tineri talentaţi, dar neajunşi la maturitatea sportivă. Nu trebuie să mai amintim că aceşti juniori pot fi mult mai uşor educaţi şi formaţi în spiritul sportului luptelor de performanţă. Totuşi, am putut fi în măsură să remarcăm şi noi, la Iaşi, pe unul dintre aceştia — cîştigătorul categoriei 56 kg., Ion Purcaru. Prezent la 19 ani pentru a treia oară la finale, ne întrebăm cît de bine ar fi fost ca de la prima lui afirmare (la 16 ani, deci) să fi fost cooptat şi atent pregătit de către un antrenor specialist? Şi ca el mai sînt atîţia alţii care n-au putut răzbate, însă, pînă în faza ultimă. În fond, depistarea elementelor cu calităţi este unul dintre scopurile principale — şi mărturisite — ale Cupei tineretului de la sate, care constituie faza premergătoare a finalei campionatului naţional sătesc de trîntă...

Radu TIMOFTE

HOCHEI

UN TURNEU AGITAT, CARE NU A ADUS ÎNSĂ CLARIFICĂRI ÎN CLASAMENT

● La sfîrşitul acestei săptămîni un important test al echipei reprezentative: meciurile cu Polonia

Aşteptat cu mult interes, nu atît pentru că includea în programul său partide de mare atracţie între primele patru formaţii ale hocheiului nostru, ci pentru miza acestor jocuri, decisive pentru întîietate, al treilea tur al campionatului n-a putut aduce nici o clarificare în cele două pasionante dueluri din fruntea clasamentului. Dinamo şi Steaua au rămas pe aceleaşi poziţii şi cu aceeaşi „zestre", iar Sport club Miercurea Ciuc şi Dunărea Galaţi n-a putut, nici aici, să tranşeze rivalitatea lor. Deci, statu quo la capătul a trei zile de agitate dispute, cu goluri multe şi cu două draw-uri în jocurile derby.

Încercînd un prim bilanţ, se poate spune că disputa celor mai bune formaţii de hochei din ţara noastră a căpătat accente ceva mai aspre, remarcîndu-se, în primul rînd, o creştere sensibilă a angajamentului fizic. Şi acest lucru trebuie să ne bucure, deoarece, hocheiul modern este, înainte de toate, forţă apoi viteză şi tehnică. În mod deosebit echipele Steaua şi Sport club Miercurea Ciuc au probat că, în această privinţă, se află pe drumul cel bun, dînd în partidele disputate la Galaţi, şi mai ales în meciul lor direct, probe reuşite. Ţinînd însă seama că ambele formaţii reprezintă deocamdată prea puţin pentru echipa reprezentativă care, la sfîrşitul acestei săptămîni, va avea dificila sarcină de a înfrunta redutabila selecţionată a Poloniei, mai firesc ni se pare să privim cu atenţie şi exigenţă evoluţia formaţiei Dinamo, principala furnizoare a lotului. La acest capitol, constatările nu mai sînt însă aşa de îmbucurătoare. Dinamo n-a strălucit la Galaţi, nu s-a mai arătat, ca în alte ocazii, team-ul fruntaş al clasamentului, nu numai prin adiţiunea de puncte ci şi prin valoarea jocului prestat. La Galaţi, Dinamo a manifestat o oarecare scădere de formă, evidentă mai ales în meciul cu Steaua, cînd s-a lăsat dominată şi cînd jocul atît de rapid şi abundent în pase al echipei nu s-a legat deloc. Prima linie de atac dinamovistă, care este aproape şi prima linie de atac a naţionalei, s-a comportat şters, fără verva şi varietatea tehnică şi tactică de care este capabilă. Cei doi jucători care alcătuiesc osatura acestei linii (Gh. Huţanu şi Pană) ni s-au părut în meciul derby modeşti, fără aplombul pe care-l manifestau de obicei. Cealaltă linie, să-i zicem a tinereţii (Costea — Tureanu — Axinte) nu şi-a găsit nici ea cadenţa. Poate şi din aceste motive, în finalul partidei antrenorul M. Flamaropol, forţînd egalarea, a alcătuit o „superlinie" din cei mai buni atacanţi (Pană — Gh. Huţanu — Tureanu). În sfîrşit, să sperăm că a fost doar o cădere de moment şi că partidele cu reprezentativa Poloniei vor găsi pe toţi aceşti jucători în plenitudinea forţelor lor.

Din echipa Steaua, o impresie deosebită a lăsat portarul Vasile Morar, reintrat după o lungă absenţă şi care, pregătindu-se serios, a fost — fără îndoială — unul din oamenii de bază ai echipei. Alături de el, într-un mare progres (ceea ce i-a adus şi prima selecţionare) s-a arătat a fi atacantul Kemenessy. Beneficiind de forţă, patinînd destul de bine Kemenessy, chiar dacă s-a afirmat mai tîrziu, îşi face loc cu siguranţă în echipa reprezentativă. Note bune ar mai merita, dintre jucătorii de la Steaua, Justinian, Gheorghiu, Herghelegiu şi, surprinzător de bun în meciul derby, Mircioiu.

Rămaşi doar în trei jucători de cîmp, hocheiştii de la Steaua nu pot evita primirea unui gol. În prim plan, Tureanu şi în spatele porţii Costea (autorul golului) ambii de la Dinamo se bucură că scorul s-a redus la 3—2 pentru Steaua
Foto: C. SATMARI — Galaţi

Coborînd pe scara clasamentului, ajungem la cele două formaţii care-şi dispută locul trei: Sport club Miercurea Ciuc şi Dunărea Galaţi. Dintre componenţii acestora, doar un singur jucător este selecţionat în lot: Başa (Sport club Miercurea Ciuc). În lupta pentru locul III, cele mai mari şanse rămîn, totuşi, de partea echipei din Miercurea Ciuc, al cărei lot ni se pare ceva mai omogen decît cel pe care-l poate prezenta la această oră Dunărea Galaţi. În fond, gălăţenii au realizat anul acesta marea performanţă de a elimina din turneul primelor patru pe Agronomia Cluj, confirmînd apoi acest rezultat surpriză.

Următorul turneu al campionatului are loc în ianuarie 1973. Pînă atunci, hocheiul are înscris pe agenda lui doar activitatea echipei reprezentative.

Călin ANTONESCU

La finele fiecărui sezon o seamă de sportivi de frunte spun adio stadionului, sportului de performanţă. O fac cu evident regret, dar momentul este imposibil de depăşit. Vîrsta — acest mare duşman al omului — limitează şi accesul la izbînzile sportive.

Rareori însă federaţiile, cluburile şi asociaţiile sportive ştiu să se despartă, în condiţii onorabile, de fostele vedete, să transforme momentul într-o veritabilă sărbătoare. Fără discuţie, o înrîurire nefavorabilă o are această omisiune şi asupra generaţiilor tinere de sportivi, care privesc cu mirare (uneori chiar cu supărare) dispreţul faţă de cei ce într-un trecut nu prea depărtat au adus clubului victorii de mare preţ.

Uitarea se aşterne complet peste aceşti eroi sportivi. Puţini, foarte puţini, sînt apoi solicitaţi de cluburi şi asociaţii să contribuie cu pasiunea şi cunoş-

OFERTE GENEROASE

tinţele lor la dezvoltarea activităţii sportive. Numărul celor incluşi în birourile federale, în comisii şi colegii este extrem de redus, ca de altfel şi al celor ce li s-a încredinţat misiunea de a depista talente şi de a îndruma primii paşi ai copiilor spre lumea atît de frumoasă a sportului.

Să luăm, de pildă, ciclismul (deşi, repetăm, situaţia este identică în marea majoritate a sporturilor). În ultimii ani au părăsit arena o serie de rutieri, nume cu rezonanţă în sportul cu pedale: Gabriel Moiceanu, Ion Cosma, Nicolae Ciumeti, Ludovic Zanoni, Aurel Şelaru, Gh. Şerban-Rădulescu ş.a. „Plutonul" este mult mai mare, poate chiar mai mare decît cel ce rulează astăzi pe şosele. N-ar fi fost oare firesc ca aceşti foşti sportivi să fie folosiţi pentru atragerea copiilor spre ciclism? Credeţi oare că puţini sînt cei care ar fi răspuns afirmativ la chemarea „Veniţi să învăţaţi ciclism cu Gabriel Moiceanu"? Dar cine să se ocupe de aşa ceva?

Aproape zilnic ne vizitează la redacţie foşti rutieri. Gabriel Moiceanu şi Nicolae Ciumeti — ca să folosim doar două exemple — şi-au oferit cu generozitate timpul liber pentru a face ceva pentru ciclism. Şi alţii, din alte sporturi, doresc să lucreze spre binele disciplinei care le-a dat cîndva bucuria succesului, binefăcătoarea mîngîiere a aplauzelor.

Fără a face nimănui vreun reproş, socotim că atît cluburile sportive cît şi federaţiile de specialitate au datoria să se folosească din plin de acest prilej, să meargă ele în întîmpinarea celor ce doresc şi pot să-şi aducă contribuţia la dezvoltarea bazei de masă şi de performanţă a sportului românesc.

Hristache NAUM

JUDO

NOILE ECHIPE PROMOVATE IN DIVIZIA A

Au luat sfîrşit întrecerile turneului final de calificare pentru campionatul diviziei A de judo. Din cele 16 echipe care au participat la acest turneu, găzduit sîmbătă şi duminică de sala de sport din Municipiul Gheorghe Gheorghiu-Dej, 4 au promovat în divizia A: **DINAMO BUCUREŞTI**, (antrenor Gheorghe Donciu), **POLITEHNICA BUCUREŞTI** (Ion Herman), **ŞCOALA SPORTIVA UNIREA IAŞI** (Constantin Bordea) şi **UNIVERSITATEA CRAIOVA** (Stelian Ştefănuţ). Singura formaţie neînvinsă a fost Dinamo Bucureşti.

GH. GRUNZU — coresp.

BASCHET

În divizia A, JOCUL BĂRBĂTESC SĂ FIE ÎNCURAJAT, NU OBSTRUCŢIONAT!

Nu este pentru prima dată cînd scriem despre problema relaţiilor dintre jucători şi arbitri, în contextul tendinţei cavalerilor fluierului de a permite jocul bărbătesc, angajamentul fizic, în disputele

Complet nestînjenit, Dikay (I.C.H.F.) aruncă la coş. Cu aşa apărare echipa Academia Militară nu putea emite pretenţii în meciul de duminică
Foto: Dragoş NEAGU

campionatelor naţionale. În dorinţa firească şi lăudabilă a arbitrilor de a apropia spiritul jocului din ţara noastră de cel al întrecerilor internaţionale, dînd curs şi repetatelor doleanţe manifestate de antrenorii formaţiilor fruntaşe, Colegiul central al arbitrilor a reuşit să impună majorităţii conducătorilor de partide aplicarea unei maniere moderne de apreciere a contactului fizic. În felul acesta, s-a sperat ca întîlnirile să devină mai dinamice, să aibă o cursivitate mai mare, iar baschetbaliştii să fie obişnuiţi cu acţiunile hotărîte în apărare, bineînţeles în limitele regulamentului şi ale sportivităţii.

Dar, deşi primii care au solicitat mai multă largheţe în aprecierea contactului personal au fost antrenorii şi jucătorii, tocmai aceştia sînt cei care fac cele mai mari greutăţi arbitrilor, acuzîndu-i pentru nesancţionarea unor aşa-zise faulturi care, de fapt, sînt doar contacte personale, absolut normale în baschetul modern. Meciurile I.C.H.F. — Academia Militară, Dinamo — Universitatea Cluj, Rapid — I.E.F.S. ş.a., au oferit, din păcate, tot atîtea ocazii de a remarca repetate proteste din partea atacanţilor atunci cînd apărătorii interveneau cu „capace", „smulgeri" sau intercepţii, deşi acestea erau efectuate în mod regulamentar.

Să fim bine înţeleşi. Nu sîntem pentru un joc dur, brutal. În schimb, nu putem fi de acord cu văicărelile care pretind, nici mai mult şi nici mai puţin, decît limitarea acţiunilor tehnice şi fizice ale formaţiei aflată în defensivă, ceea ce nici baschetul feminin nu mai acceptă de mult. Iată de ce solicităm, din nou, baschetbaliştilor fruntaşi mai puţine vorbe (adresate arbitrilor) şi mai multe fapte (transpuse în acţiuni ferme).

D. STĂNCULESCU

BOX

O ATRACTIVĂ REUNIUNE

În cinstea celei de a XXV-a aniversări a Republicii, clubul sportiv **Metalul** Bucureşti organizează, miercuri, de la ora 18, în sala Dinamo, o atractivă reuniune pugilistică în care vor evolua cîţiva dintre cei mai buni boxeri din Bucureşti. Din totalul celor 16 partide se desprind confruntările: **Şt. Boboc** (Dinamo) — **Şt. Ibrahim** (Steaua), **Şt. Băiat** (C.P.M.B.) — **L. Constantin** (Metalul), **Gh. Bădilă** (Metalul) — **M. Teofil** (Voinţa), **C. Stanciu** (Metalul) — **I. Mitu** (I.C.M.).

AZI, CONSFĂTUIRE METODICĂ A ANTRENORILOR DE LA DINAMO

Astăzi, între orele 8,30 şi 14, se desfăşoară, la sediul clubului sportiv Dinamo Bucureşti, lucrările celei de a IX-a consfătuiri metodice a antrenorilor clubului. Tema sesiunii de comunicări este: **„Mijloace şi metode utilizate în pregătirea sportivilor participanţi la Jocurile Olimpice".**

FAZA I A CAMPIONATELOR NAŢIONALE

TENIS DE MASĂ

Timp de trei zile, moderna şi eleganta Sală a sporturilor din Ploieşti a găzduit faza întîia a campionatului naţional individual de tenis de masă rezervat seniorilor. La startul acestor întreceri au luat parte un număr de 200 de sportivi (66 fete şi 128 băieţi), reprezentînd 23 de judeţe şi municipii ale ţării, calificaţi în etapele anterioare. Întrecerile aveau ca punct final calificarea jucătorilor de categoria a II-a (16 fete şi 16 băieţi) pentru ultimul act al acestei competiţii ce se va disputa la Arad, la finele acestei luni, cînd vor intra în competiţie şi jucătorii de categoria I şi maeştrii, urmînd a se desemna deţinătorii titlurilor de campioni. Întrecerea băieţilor a dat naştere încă de la început la dispute acerbe pentru calificare, deşi pînă în optimile de finală, nivelul întîlnirilor a fost mediocru. Scăpaţi de emoţiile calificării, cei 16 competitori rămaşi în cursă au putut demonstra o gamă mai variată de joc. Şi pe parcursul trierii lor am asistat la meciuri deosebit de spectaculoase. Cel mai bine pregătit s-a dovedit a fi braşoveanul **Cornel Macovei** care în finală a dispus de **Ion Panait** (Voinţa Bucureşti) cu scorul de 2—1 (21—15; 19—21; 21—13), devenind astfel merituosul cîştigător al acestei faze.

La fete, situaţia a fost mai bună. Cele 66 de participante împărţite în 16 serii preliminare, şi-au disputat şansele cu mai mult echilibru. Cîştigătoarele seriilor aveau deja asigurată calificarea pentru faza a doua a finalelor, de la Arad. Singura surpriză de proporţii a constituit-o forfaitul jucătoarei de la Voinţa Bucureşti, Ana Lunţeanu. După întreceri viu disputate, **Viorica Moldovan** (Progresul Bucureşti), a reuşit să termine învingătoare. În finală ea a întrecut (dar nu uşor) pe buzoianca Camelia Filimon, cu scorul de 2—1 (20—22; 21—14; 21—16). Iată şi lista celor 32 de jucători şi jucătoare calificaţi pentru etapa finală de la Arad.

Fete: **Viorica Moldovan, Marilena Badea, Roberta Toma, Elena Condicaru, Lăcrămioara Negoescu, Mariana Feldman, Mariana Sîoian, Nicoleta Spiridon, Lidia Ilie, Simona Petrescu, Minodora Popescu, Rodica Gagu, Camelia Filimon, Maria Sinteoan, Dorina Costea** şi **Anuţa Ghibu**; la băieţi: **M. Bodea, C. Popovici, C. Valics, C. Macovei, I. Singiogian, S. Cauri, V. Filimon, E. Papp, Şt. Sentivani, M. Firănescu, Şt. Moraru, I. Buga, I. Panait, S. Păuna, C. Romanescu, M. Bobocică.**

Florin SANDU
Aurel PĂPĂDIE

IARNA ACEASTA POATE ADUCE UN REVIRIMENT ÎN PRACTICAREA SPORTURILOR DE SEZON

(Urmare din pag. 1)

săniuşul să fie practicate de cît mai mulţi copii şi tineri.

Aflăm că vor avea loc excursii, drumeţii, marşuri, plimbări pe jos şi pe schiuri, concursuri de schi, săniuţe şi orientare turistică. În mod special pentru învăţarea şi practicarea schiului şi săniuşului vor funcţiona centre la Tg. Jiu, Novaci, Tg. Cărbuneşti şi Sadu — toate amenajate pe lîngă unităţile şcolare din aceste localităţi. Patinoarele naturale se vor amenaja la Tg. Jiu, Motru, Cărbuneşti, Ţicleni şi Sadu.

ALBA. Pentru extinderea practicării schiului şi săniuşului se prevede ca pe lîngă secţiile de schi existente, să mai ia fiinţă alte 4—5 în comunele Albac, Avram Iancu, Arieşeni, Sohodol şi altele. Este prevăzută, de asemenea, reamenajarea pîrtiilor din Abrud şi Cîmpeni şi amenajarea altora la Abrud, Cugir, Zlatna, Alba Iulia, Sebeş, Albac, Bistra, Avram Iancu, Arieşeni, Sohodol, Mogoş şi Ciuruleasa.

Săniuşul se va extinde, după cum aflăm, ÎN TOATE ORAŞELE ŞI COMUNELE JUDEŢULUI, în acest scop urmînd a fi amenajate, cu contribuţie voluntară, pîrtiile respective.

O preocupare nouă o constituie practicarea hocheiului. În oraşele Sebeş, Alba Iulia, Ocna Mureş, Aiud, Cugir, Blaj urmează a se organiza centre de copii şi juniori care să fie conduse de instructori recrutaţi dintre foştii patinatori şi hocheişti.

SUCEAVA. Pentru practicarea schiului de agrement şi pentru desfăşurarea activităţii centrelor de iniţiere se vor executa lucrări de nivelare şi defrişări pe pîrtiile Dealul Negru (Vatra Dornei), dealul Bodea (Cîmpulung) aici urmînd a-şi desfăşura activitatea elevii şcolii generale nr. 4 şi liceului Dragoş Vodă din localitate, precum şi pe pîrtia de probe alpine a oraşului Gura Humorului.

După cum sîntem informaţi, hocheiul şi patinajul vor face obiectul unor preocupări mai susţinute decît în alţi ani. Pe măsură ce iarna se va instala, se vor amenaja patinoare naturale în toate oraşele judeţului, ajungîndu-se la 26: la Rădăuţi 6, la Vatra Dornei 4, la Cîmpulung 4, la Fălticeni 6 etc.

Lucrul cel mai important este ca toate planurile să nu rămînă pe hîrtie, prevederile urmînd a fi cît mai grabnic şi cît mai concret transpuse în realitate. Iarna aceasta trebuie să însemne pentru toate judeţele un prilej de lansare a unei acţiuni susţinute, pentru ca un număr cît mai mare de copii, de tineri şi oameni maturi să fie atraşi în practicarea sporturilor.

ASTĂ-SEARĂ, RETURUL MECIULUI DINAMO — AKADEMIK SOFIA

Echipa masculină Dinamo Bucureşti joacă astă-seară, la Sofia, al doilea meci cu Akademik, în cadrul turului secund al C.C.E. În prima partidă, desfăşurată la Bucureşti, victoria a revenit baschetbaliştilor bulgari cu scorul de 75—72. Pentru a se califica în sferturile de finală, dinamoviştii trebuie să învingă la o diferenţă de minimum 4 puncte.

In derbyul diviziei B, OLIMPIA BUCUREŞTI — ARHITECTURA 50-46

Meciurile de baschet desfăşurate în cadrul diviziei B s-au încheiat cu următoarele rezultate:

FEMININ: Olimpia Bucureşti — Arhitectura 50—46 (22—23). După o primă repriză foarte echilibrată, tinerele jucătoare de la Olimpia şi-au impus superioritatea. Datorită pregătirii fizice, contraatacurilor şi celor patru coşuri consecutive înscrise de Alexandrina Tomescu, ele au cîştigat pe merit. Prin acest succes, formaţia Olimpia se menţine neînvinsă în seria a IV-a a diviziei B. Cele mai bune jucătoare: Alexandrina Tomescu, Alexandrina Biră, Ana Iatan de la învingătoare, respectiv Irina Vasilescu, Ana Nia şi Mihaela Costăchescu. Au arbitrat bine V. Pruncu şi M. Măieran. **(C. HARCA-coresp.)**, Rapid Deva — Medicina Timişoara 52—44 (26—25), Sănătatea Ploieşti — Universitatea Iaşi 28—49 (12—26), Crişul II Oradea — Metalul Salonta 35—50 (19—22), P.T.T. Bucureşti — Universitatea Bucureşti 41—33 (21—18); **MASCULIN:** C.S.M. Reşiţa — Constructorul Arad 56—89 (30—37), Rapid C.F.R. Galaţi — A.S.A. Bacău 81—86 (37—49), Politehnica Galaţi — C.S.M. Iaşi 128—63 (62—16), Crişul Oradea — Voinţa Zalău 57—64 (21—34), Ştiinţa Mediaş — Universitatea Craiova 60—69 (36—26), Ştiinţa Învăţămînt Ploieşti — P.T.T. Bucureşti 81—67 (37—41), Olimpia Sibiu — Voinţa Timişoara 58—75 (21—36), **Medicina Tg. Mureş — Clujeana 79—71 (30—41)** — clujenii au ţinut în şah pe fruntaşii seriei a III-a, conducînd în min. 11 cu 22—8. În repriza secundă, însă, mureşenii s-au impus şi au cîştigat. **(C. ALBU-coresp.)**. C.S.U. Braşov — Politehnica Iaşi 65—40 (32—20), **Universitatea Bucureşti — Progresul Bucureşti 64—56 (32—32)** — studenţii au obţinut o victorie meritată deoarece au jucat mai bine în repriza a doua. Respectarea disciplinei tactice, pătrunderile sub panou efectuate în special de Andreiţu şi precizia aruncărilor la coş manifestată de Gheorghiţescu s-au dovedit decisive. Au arbitrat bine I. Georgescu şi P. Spiru. **(P. POPA-coresp.)**.

Rezultatele au fost transmise de corespondenţii **I. Hîrşu, I. Ionescu, V. Albu, Z. Rîşnoveanu, V. Sere, V. Ştefănescu, D. Reus, I. Juncu.**

PE MICUL ECRAN

MARŢI 12 DECEMBRIE, de la ora 23: meciul retur **Akademik Sofia — Dinamo Bucureşti** în cadrul C.C.E. (m) (repriza a II-a) înregistrare de la Sofia;

JOI 14 DECEMBRIE, de la ora 23: meciul retur **Steaua — Racing Ford Anvers** în cadrul Cupei cupelor — (repriza a II-a) înregistrare.

Crosul tipografilor şi-a desemnat cîştigătorii

(Urmare din pag. 1)

mai mare, zeţarul **Paul Wagner** (30 de ani), învingător în întrecerea seniorilor. Coborînd din tren, Wagner a suferit, însă, o entorsă la piciorul drept. Devenit indisponibil pentru alergarea de a doua zi, Ion Olah i-a luat automat locul, iar comportarea sa în cursa de duminică a fost de-a dreptul excepţională, încheindu-se, după cum am arătat cu o frumoasă şi nesperată victorie.

La aceeaşi alergare, o impresie foarte bună au lăsat şi reprezentanţii tipografilor băcăuani. Un loc 2 cucerit prin zeţarul **Nicolae Herciu** şi, de asemenea, locurile 6 şi 11 ocupate de ceilalţi doi colegi ai săi ar fi plasat formaţia Bacăului (în cazul cînd s-ar fi făcut şi un clasament pe echipe) pe primul loc al întrecerii.

CLASAMENTE. **Juniori:** 1. **S. FUGARU** (Gr. şcolar „D. Marinescu" — Bucureşti), 2. V. Zgăbaia (Gr. şcolar „D. Marinescu"), 3. V. Cîmpeanu (Casa Scînteii), 4. I. Dobre (Tiparul Bucureşti), 5. N. Chira (Gr. şcolar „D. Marinescu"), 6. M. Haiduc (Gr. şcolar „D. Marinescu"), 7. C. Stan (Grafica Nouă Bucureşti), 8. I. Mihalcea (Craiova), 9. Gh. Zamfir (Tiparul Bucureşti), 10. M. Schmidt (Arad). **Seniori:** 1. **I. OLAH** (Sf. Gheorghe), 2. N. Herciu (Bacău), 3. O. Ploscaru (Casa Scînteii), 4. D. Tapelea (Arta Grafică Bucureşti), 5. A. Bătrînu (Casa Scînteii), 6. C. Cură (Bacău), 7. T. Zioai (Oradea), 8. C. Bratu (Braşov), 9. G. Renci (Oradea).

sugestii pentru luna cadourilor

● Poşete din material plastic, mănuşi de piele neăptuşite, pălării, cordoane de piele, ciorapi, jachete de lînă şi P.N.A., eşarfe, iată cîteva articole pe care le puteţi oferi acum în Luna cadourilor! (6115).

fotbal

TRANSFOCATOR LA ETAPA A XIV-a

ÎNVĂȚAȚI REGULAMENTUL!

Ploaie de cartonașe la Tg. Mureș! Și totuși, un meci (A.S.A.—Jiul) destul de sportiv, cu faulturi pure „de joc", în care ambele echipe n-au creat prea multe probleme arbitrului Gh. Limona. Cu atît mai mult, — din punctul nostru de vedere — necesitatea de a motiva cele 5 cartonașe galbene arătate. Atacantul militar **Mureșan** a fost fluierat, corect, în poziție de ofsaid de către „centralul" Limona (fără ca tușierul Dragotescu să observe neregularitatea !), în al doilea minut al meciului. A urmat o replică deja învechită pe stadioanele noastre, ceva de genul „la noi acasă se fluieră tot, în deplasare închideți ochii..." **Tonca** a fost avertizat pentru o intrare puțin mai tare, dar nu violentă. La cea mai mare ocazie a oaspeților, cea a lui Roznai, după ce atacantul minerilor a ratat copilărește, cel care-l lansase — **Mulțescu** — s-a pornit să-l apostrofeze vehement. Drept care, arbitrul Limona a încercat să-l mai calmeze, spunîndu-i, după ce l-a avertizat, că un tînăr care „bate" la porțile echipei naționale ar face mai bine să se preocupe de jocul său decît de injurii...

Ultimele două cartonașe au o cu totul altă poveste. **Szabados** și **Făgaș** (ambii în același minut) au intrat plini de avînt în teren decișI să joace mai bine decît cei pe care îi înlocuiau. Elanul lor a fost tăiat, deodată, de... culoarea galbenă ! Și pentru că nu e prima dată cînd se întîmplă așa, să explicăm decizia arbitrului, în speranța că poate și jucătorii vor învăța cîndva regulamentul. Noile prevederi ale federației stipulează că un jucător de rezervă nu poate intra în teren **decît după ce cel pe care îl înlocuiește a părăsit deja terenul** și că acesta este obligat să se prezinte la arbitru intrînd pe gazon **numai prin dreptul fanionului care indică linia mediană a terenului.** O fi, oare, chiar așa de greu de învățat ?.

Dumitru GRAUR

O CONFESIUNE A ARBITRULUI RAINEA

La Cluj, în repriza secundă, SteaguI roșu a jucat excelent. A făcut abstracție de faptul că se află pe terenul adversarei sale, s-a... scuturat de teama unei înfrîngeri ce se contura după primele 45 de minute, reușind multe acțiuni ofensive periculoase la poarta lui Ștefan. Pescaru și-a luat în serios rolul de coordonator de joc, Györfi s-a lansat în cursele acelea lungi care-i convin,

Florescu s-a „înfipt" între Solomon și Mihăilă, hărțuindu-i continuu pe fundașii centrali clujeni, Ghergheli, Balint și Ivăncescu au susținut oportun fiecare incursiune în terenul advers. Eforturile conjugate ale tuturor jucătorilor au fost răsplătite cu golul egalizator, pornit din gheata căpitanului echipei brașovene. Dar, bucuria oaspeților n-a durat decît 70—80 de secunde, în minutul următor arbitrul dictînd, ferm, penalty pentru „sepcile roșii". Toată lumea aștepta obișnuitele proteste, lamentări, implorări. Inclusiv arbitrul Rainea care, după meci, afirma oarecum surprins : **„Brașovenii n-au protestat în nici un fel. Dimpotrivă, Adamache a recunoscut imediat că a fost fault, iar Pescaru și-a grăbit coechipierii să iasă din suprafața de pedeapsă. Voi scrie în foaia de arbitraj despre fair-play-ul jucătorilor Steagului roșu într-un moment atît de greu pentru ei"...**

Nu știm dacă arbitrul s-a ținut sau nu de cuvînt. Ar fi fost bine s-o fi făcut. Pentru că, într-adevăr, la Cluj, elevii lui Proca s-au comportat exemplar din toate punctele de vedere. Și nu numai în acel moment greu, cînd au primit golul înfrîngerii...

Laurențiu DUMITRESCU

PORNIND DE LA O NIMICA TOATĂ...

Derby-ul de la Bacău a oferit multe teme de discuții. Fiind un meci televizat, el a și fost discutat pînă acum în fel și chip. Probabil că una din marile întrebări care persistă la ora actuală este cauza declanșării acelor „15 minute furioase" de la începutul reprizei secunde. Momentul acela a scăpat camerelor de luat vederi. Trecuseră aproape 60 de secunde de la autogolul lui Sandu Gabriel, înscris în min. 53, Dinamoviștii vor să echilibreze jocul. Mingea este în posesia lor pe partea dreaptă, în preajma propriului careu. La centru, Hrițcu îl lovește cu capul pe Radu Nunweiller. Nu știm cît de puternică a fost lovitura și cît de mult a exagerat (cum au zis mulți) al șaselea dintre frații Nunweiller. Cert este că atunci arbitrul Vlaiculescu nu a scos nici măcar cartonașul galben. Iar Nunweiller VI avea să mai fie lovit (după meci se... mîndrea cu un cucui în frunte !), cîteva tibii aveau să mai sune, pînă la busculada din min. 60, cînd arbitrul ploieștean avea să împartă primele avertismente lui Hrițcu și Dinu.

Momentul acela nesancționat a fost probabil o nimica toată în contextul unui derby. Momentul acela a declanșat, însă, o stare de spirit nervoasă, întreținută cîteva minute de ambele formații. Și, în „noul climat", arbitrul, bun în prima repriză, curajos în min. 46, cînd n-a acordat gazdelor un gol înscris din ofsaid, a început să-și piardă autoritatea, ajungînd pînă la compromisuri. Nu-i vorba de acel penalty din min. 78, reclamat de dinamoviști pentru un hent discret în careu, comis de Catargiu, care, după opinia noastră și-a creat avantaj, și nu e vorba de neînțelegerile cu tușierul Gligorescu, născute la un corner. O altă fază, care a urmat penalty-ului neacordat, avea să demonstreze că arbitrul și-a pierdut personalitatea atît de necesară. Atunci, Dinu se repezise nervos la conducătorul jocului, nemulțumit de maniera de arbitraj, Em. Vlaiculescu s-a grăbit și el spre căpitanul dinamoviștilor, cu mîna dusă ferm la „buzunarul cu cadouri"; mulți și începuseră să aplaude eliminarea, dar... jocul a continuat. Probabil că fără acea greșeală minoră din min. 54 derby-ul n-ar fi avut „pete", probabil că despre doctorul Vlaiculescu — persoană respectabilă și de necontestată ținută morală — nu s-ar fi vorbit, după meci, chiar și în tabăra bucureștenilor, ca despre un arbitru care are „complexul Dinamo", amintindu-se un meci din campionatul trecut, la Pitești, cînd același cavaler al fluierului l-a eliminat din joc pe Dumitrache, pentru ca peste cîteva secunde să revină asupra deciziei. Și, probabil, că fără acea „nimica toată", nici unii dintre suporterii formației din Șos. Ștefan cel Mare n-ar mai fi pus la îndoială victoria absolut meritată a băcăuanilor și jocul mai slab al liderului. Dar apare mereu un astfel de **„nimic"**, care restructurează atitea judecăți de valoare !...

Mircea M. IONESCU

Fază din partida Sportul studențesc — C.F.R. Cluj. Fundașul clujean Penzeș respinge spectaculos un atac neorganizat al studenților
Foto : V. BAGEAC

UN SINGUR DISPECER ? MULT PREA PUȚIN PENTRU FOTBALUL ACTUAL !

Mai totdeauna, în orice sistem de joc, la noi și aiurea, echipele au simțit nevoia fotbalistului coordonator, a acelui „dispecer", cum l-au numit mulți, în stare să conducă în teren acțiunile coechipierilor. **„Spune-mi ce dirijor ai ca să văd cît îți valorează echipa ?"**, era o întrebare-refren în fotbalul anilor mai din urmă, impusă de randamentul deosebit al unor mari jucători-creatori, de talia lui **Ocwirck, Bozsik, Di Stefano, Kopa, Netto, Sekularaț, Coluna, Rivera, Albert** ș.a. — în fotbalul Europei — a lui **Petschovschi, Constantin, Dobrin, Dumitriu II, Dembrovschi, Dumitru,** ca să ne referim doar la numele sonore ale soccerului nostru care, ani de-a rîndul, au deținut sau mai dețin încă (cazul lui Dobrin, Dumitriu II, Dumitru, Dembrovschi) nevăzuta baghetă în orchestrele lor.

Dar timpul a trecut și perioada din urmă a văzut cum viața acestor unici coordonatori, în echipele lor, devine tot mai anevoioasă, întrucît, în replică, fotbalul realist — apărut în urma multiplicării competițiilor oficiale, cu miză, a născut pe jucătorul-jandarm, de tipul lui Stiles, al cărui prim rol în formația sa era să-l păzească pe distribuitorul de mingi.

★

Ceva-ceva trebuia să se întîmple, o soluție-antidot trebuia găsită cumva, în sensul că — **pentru dispersarea atenției adversarilor nemiloși în efectuarea marcajului,** gen omul și umbra, **asupra jucătorului coordonator — DEVENEAU, ACUM, NECESARI ȘI ALȚI COECHIPIERI CU CALITĂȚI ASEMĂNĂTOARE.** Și iată că tehnicienii de avangardă au deschis tot mai mult ochii asupra jucătorilor dotați tehnico-tactic, asupra acelora capabili să manevreze balonul fără reproș, posedînd, în același timp, clarviziunea cîmpului de joc.

Condensînd puțin timpul, va trebui spus că ceea ce, de pildă, la turneul final al C.M. din 1966 (în aceste importante perioade competiționale apar, de regulă, noutățile) s-a constituit, într-o oarecare excepție — ne referim la perechea de „mari dirijori" Beckenbauer — Overath, prezentată de Helmuth Schön — avea să devină, curînd, aproape o regulă la formațiile de prim rang ale fotbalului mondial, de club sau reprezentative. Și astfel, un Pele marcat cu strictețe n-a mai constituit pentru echipa sa un handicap de nesurmontat, deoarece Zagallo poseda în Gerson un „secund" iscusit, care, pe celălalt flanc al echipei, dejuca planurile adversarilor mai puțin avizați în această direcție. Manevra a fost întîlnită apoi și la Ajax, unde „anonimii" dispeceri din linia a doua îl scoteau, adesea, din încurcătură pe Cruyff, pînă nu de mult solitar și la pupitrul dirijoral. Inovînd și mai mult în această principală direcție, în ultima vreme Schön speculează la maximum calitățile jucătorului său de excepție, Beckenbauer, care-și coordonează, ca prim dirijor, coechipierii de undeva din apropierea propriei porți. De aici, din aceste îndepărtate tranșee, libero-ul modern al lui Bayern München și al naționalei apare ca element surpriză în variate zone ale terenului încadrîndu-se în nuclee ofensive spontane cu triplu rol : de inițiator al atacurilor, de furnizor al pasei decisive și, nu o dată, chiar în postura de finalizator, dintr-o zonă... a lui Müller. Și, cînd Beckenbauer este luat în vizor, importantul său rol e preluat, cu aproximativ aceeași eficiență, de celălalt dispecer, Netzer.

★

Deși, la noi, divizionarele A nu au încă jucători-dispeceri de valoarea celor de care am vorbit, preocupări în această direcție se observă, în ultima vreme, și în fotbalul nostru. Așa de exemplu, în partidele în care piteșteanul **Dobrin** e luat în primire din primul minut (duminică, rapidistul Angelescu l-a urmărit metru cu metru) **F. C. Argeș** se străduiește să rezolve problema căutîndu-l cu mingi bune de prelucrat pe **Marian Popescu.** Apoi, la **DINAMO,** antrenorul Nunweiller l-a mai eliberat (tactic) pe fratele său de prea multele lui obligații, apelînd, deocamdată, cu un încurajator randament, la serviciile tînărului **Moldovan,** care operează, de regulă, pe flancul drept al echipei. Și, cum în actuala formulă, cu trei mijlocași, **Dinu** își asumă și el sarcini speciale de coordonator, se poate spune că, la acest capitol, dinamoviștii sînt cel mai bine înzestrați în momentul de față. Rămîne, desigur, ca în timp, pe fondul ideii de joc al echipei, să se petrecă și clarificările necesare, **cunoscut fiind faptul că gradul de eficiență în evoluția coordonatorilor se măsoară și în funcție de colaborarea lor cu restul coechipierilor,** de acel dorit sincronism în intenții și realizări tehnice. Frumoase perspective, în acest sens, se deschid, însă, și pentru alte divizionare A : pentru **RAPID** (mai **ales cînd Marin Stelian,** recîștigîndu-și locul în echipă, va acționa alături de **Dumitriu II** ; aici, lui **Boc i s-ar** potrivi, după părerea noastră, chiar și pretențiosul rol al lui Beckenbauer), la **U.T.A.** (unde **Axente, Domide** și **Broșovschi** au demonstrat și în trecut calitățile necesare) și **STEAUA,** unde **Dumitru** își așteaptă și el un „secund" pe măsură.

Dar, toate acestea sînt, deocamdată, doar simple preocupări ; să sperăm că, în partea a doua a campionatului, ele vor atinge, într-adevăr, stadiul de realizare deplină.

G. NICOLAESCU

SEMNIFICAȚIILE UNUI CLASAMENT COMPACT

(Urmare din pag. 1)

Exceptînd finalul, Steaua — Petrolul a fost un meci bun, părere confirmată și de antrenorul federal Cornel Drăgușin. Cam la fel s-au petrecut lucrurile și la Cluj. După ce au văzut că sînt conduși (o meteahnă mai veche), brașovenii au ieșit la joc, și în egală măsură cu partenerii au contribuit la o repriză de calitate. Coloman Braun-Bogdan, cunoscutul nostru tehnician, a avut cuvinte de laudă și la adresa jocului de la Tg. Mureș. La Pitești, campioana și deținătoarea Cupei au completat acest șir de meciuri pe care să le urmărești cu plăcere.

Etapa a XIV-a, fără surprize de proporții, de fapt o etapă a gazdelor, n-a limpezit cu nimic situația din clasament. Dimpotrivă, a încurcat lucrurile. După 14 etape s-au format trei grupuri de echipe: **1. Steaua, Dinamo, S.C. Bacău, Universitatea Craiova, Petrolul, C.F.R. Cluj și Jiul sînt înșirate doar pe distanța a două puncte : 2. Steagul roșu, F.C. Argeș, Rapid, U.T.A., A.S. Armata și Farul. grupul echipelor cu 13 puncte ; 3. micul pluton din zona lanternei roșii, cu „U" Cluj (12 puncte). C.S.M. Reșița (10 p) și Sportul studențesc (8 p), în roluri de nimeni dorite.** De multă vreme n-am mai avut o asemenea situație. După 14 etape, nici o echipă n-a reușit să se desprindă de celelalte. Personalitatea, dar, mai ales, valoarea loturilor de care dispun Steaua și Dinamo a fost contracarată de ambițiile echipelor din Bacău, Craiova, Ploiești, Cluj (e vorba de C.F.R., — de data aceasta — și nu de „U") și Petroșani. **Problema, însă, are două fațete : 1. poate să bucure faptul că există o nivelare, ceea ce duce la o întrecere echilibrată, care să sporească interesul față de campionat ; 2. dar această nivelare și supără, dacă nu trebuie să-i pună chiar pe gînduri pe unii pentru că s-a făcut cam de sus în jos.** Desigur, poate că e greu să pretinzi ca Steaua sau Dinamo să conducă în stilul lui Dynamo Dresda, neînvinsă în 12 etape, al lui Bayern München — 4 puncte avans, Benfica — 6 puncte avans în 11 etape, dar comparația parcă spune ceva. Steaua și Dinamo au pierdut prea multe puncte în 14 etape. Steaua are un minus de 10 puncte și o realizare doar de 64 la sută, iar Dinamo 11 puncte la negativ și 60 la sută la pozitiv.

În „zona nimănui", a celor 13 puncte, nume prestigioase, printre care îi găsim pe campioni, pe deținătorii Cupei, pe Steagul roșu și U.T.A., pe Farul. „Spectaculoasa" cădere a constănțenilor, ca și a brașovenilor, merită o atenție deosebită din partea tehnicienilor federației. Fenomenul nu poate lăsa indiferent pe nimeni din sfera fotbalului nostru. Doi foști lideri se află la un pas de zona periculoasă. Deocamdată, pericolul nu-i atît de mare. **Sportul studențesc** are acum nume în echipă, dar nu a încropit un „11" omogen și pierde puncte acasă, care se vor socoti... la primăvară. C.S.M. Reșița încearcă să se țină în plasa universitarilor clujeni, și dacă joi după-amiază echipele vor schimba locurile, nu va fi de mirare. După cum „campioana de toamnă" va fi aleasă tot de ultima etapă, și în care Dinamo (cu Farul), Petrolul (cu A.S.A.), Jiul (cu Sportul studențesc) și C.F.R. Cluj (cu Univ. Craiova) vor beneficia de avantajul terenului, în timp ce Steaua merge la Brașov, Sport club la București (cu Rapid) și, am văzut, craiovenii la Cluj.

Cîteva cuvinte despre arbitraje : **Gr. Birsan, C. Petrea, Gh. Limona, N. Rainea, N. Petriceanu** și **N. Cursaru** au obținut punctajul maxim : 5 stele ; **Emil Vlaiculescu** — doar 3 stele. Dar etapa de duminică a avut, din păcate, un arbitraj submediocru. E vorba de **A. Bentu.** Prestația lui a fost sub orice critică și nu ne îndoim că măsurile Colegiului central nu vor întîrzia. Nu de alta, dar să nu se spună că forul arbitrilor e pentru unii mumă și pentru alții...

DOBRIN PLEACĂ AZI LA MADRID CA INVITAT AL CLUBULUI REAL

După cum am anunțat, internaționalul nostru Nicolae Dobrin a fost invitat de clubul Real Madrid la un meci jubiliar organizat, la 14 decembrie, pentru sărbătorirea faimosului Gento, retras din activitate. O dată cu Dobrin, au fost invitați și alți cîțiva fotbaliști străini, printre care și iugoslavul Geaici. Meciul festiv va fi disputat de Real Madrid, în a cărei formație vor evolua și oaspeții, în compania teamului portughez Belenense.

Conducerea clubului F. C. Argeș, apreciind pe de o parte relațiile de prietenie stabilite cu campioana Spaniei, iar pe de altă parte gestul de a-l invita pe Dobrin, ceea ce înseamnă prețuire față de internaționalul român, a dat curs acestei invitații, deși joi F. C. Argeș are de susținut partida de campionat cu C.S.M. Reșița. Dobrin, însoțit de vicepreședintele clubului, P. Rapaport, invitat și el de Real Madrid, părăsesc țara astăzi. De la Madrid, Dobrin va pleca direct la Tel Aviv, pentru a se alătura lotului reprezentativ.

CAMPIONATUL ECHIPELOR DE TINERET-REZERVE

1. „U" CLUJ	14	8	2	4	30—15	18
2—3. Dinamo	14	7	4	3	24—16	18
2—3. Petrolul	14	7	4	3	23—15	18
4. Steaua	14	7	2	5	36—16	16
5. Univ. Craiova	14	7	2	5	22—18	16
6. Sp. stud.	14	6	4	4	22—18	16
7. Farul	14	7	1	6	22—21	15
8. U.T.A.	14	6	3	5	12—11	15
9. C.S.M. Reșița	14	5	4	5	15—19	14
10. F.C. Argeș	14	5	3	6	15—14	13
11. Steagul roșu	14	5	2	7	14—17	12
12. Jiul	14	5	2	7	16—26	12
13. C.F.R. Cluj	14	4	3	7	18—30	11
14. A. S. Armata	14	3	4	7	13—28	10
15. Sp. Cl. Bacău	14	4	1	9	26—37	9
16. Rapid	14	4	1	9	17—30	9

SECȚIA DE FOTBAL C.S.M. REȘIȚA, SANCȚIONATĂ CU MUSTRARE

Secția de fotbal a C.S.M. Reșița — ni se comunică de către F. R. Fotbal — a fost sancționată cu mustrare pentru insuficiente măsuri organizatorice la jocul ei de campionat, cu Universitatea Craiova.

I se dă ca termen data de 1 martie 1973 ca ea să încheie lucrările de amenajare a cabinelor la tribuna I, precum și a gardului împrejmuitor și de protecție a arbitrilor.

Odată puse la punct aceste lucrări, vor putea fi evitate, în viitor, consecințele oricăror (eventuale) manifestări nesportive.

DATELE TURNEULUI SELECȚIONATEI DE TINERET ÎN GRECIA

Federația greacă de fotbal a propus următoarele date pentru turneul selecționatei noastre de tineret (sub 23 de ani) în Grecia : 24 decembrie la Lamia, 26 decembrie la Trikala și 28 decembrie la Larisa. Urmează ca forul nostru de specialitate să le confirme.

IUBITORI AI TURISMULUI !

La Stadionul Republicii s-a deschis centrul de închiriat echipament sportiv pentru excursii la munte. Se închiriază schiuri, bocanci, vindiacuri, pulovere etc.

Program de funcționare între orele 8—13 ; 16—20 ; duminica închis.

Telefon: 31.48.80

SAH

A 36-a finală a campionatului național masculin

ORDINEA VALORILOR A RĂMAS ACEEAȘI...

În istoria finalelor campionatului masculin de șah, ediția a 36-a a întrecerii, recent încheiată în Capitală, va rămîne ca una din cele mai interesante, foarte semnificativă pentru situația actuală a acestui joc în țara noastră.

Primul aspect care sare în ochi de la simpla lectură a numelui concurenților este — desigur — caracterul mai eterogen ca niciodată al acestora : cinci debutanți, jucători înșirați pe prea multe trepte valorice, de la maeștri internaționali și pînă la un deținător al... categoriei I de clasificare. La aceasta a contribuit, în bună măsură, modul defectuos în care s-au desfășurat semifinalele, concursurile fiind prea scurte, pentru a putea face o triere riguroasă, viabilă, aflîndu-se astfel sub imperiul întîmplării, iar pe alocuri, poate, chiar și al unor „culise", care nu au nimic comun cu întrecerea sportivă. Oricum, cert este faptul că o serie de jucători fruntași au fost eliminați — pe drept sau pe nedrept — în preliminarii, în această categorie intrînd șahiști ca **Mircea Pavlov, Iuliu Szabo, Corvin Radovici, Emanuel Reicher** ș.a. Printre cei rămași dincolo de bord s-a aflat și **Dumitru Ghizdavu,** el participînd, totuși, cu aprobarea specială a biroului federal, pe baza excelențelor sale rezultate internaționale. În sfîrșit, n-a scăpat atenției și regretului, absența (motivată) a marelui maestru Florin Gheorghiu, dator să-și respecte angajamentul de participare la turneul de la Palma de Mallorca. Dacă în viitor federația va programa astfel finala, încît ea să nu se interfereze cu marile turnee internaționale, în care avem obligații contractuale sau de reciprocitate, ea va face un act demn de toată admirația. Măsura este necesară nu numai pentru a asigura finalei spectacolul sportiv corespunzător, dar pentru a nu crea complexe învingătorilor și a pune sub semnul întrebării succesele lor.

★

După cum am arătat fugar pe parcursul cronicilor, clasamentul și evoluțiile jucătorilor au respectat riguros ierarhiile recunoscute din șahul nostru. Sub acest aspect, actuala finală n-a adus nimic nou, n-a consacrat nici un nume. Debutanții s-au clasat de la locul 13 în jos, iar exceptîndu-l pe **Mihai Șubă** (dublu campion național universitar), și într-o oarecare măsură, pe **Dan Wolf** (care își efectuează serviciul militar și a trebuit să joace în orele de permisie), evoluția celorlalți n-a făcut decît să confirme criticile ce s-au adus, la timpul potrivit, actualului sistem de calificare în competiția șahistă supremă a țării.

★

Noul campion, maestrul ploieștean **Carol Partos,** este un învingător merituos. Prezent de multă vreme în arena șahului românesc de performanță, participant la a 13-a finală (prima în 1954, cînd avea 18 ani) clasat acum 6 ani al doilea (după Florin Gheorghiu), nelipsit din reprezentativa națională, el avea dreptul legitim să aspire la supremație. Campionul a jucat constant pe parcursul întregului turneu, a abordat cu maximum de seriozitate fiecare partidă, a învins cîțiva contracandidați direcți la titlu **(Ghițescu, Ghinda, Ungureanu)** realizînd un punctaj bun — 75 la sută. Victoria lui **Carol Partos** este o grăitoare încununare a strădaniilor și seriozității acestui om remarcabil, un excelent inginer chimist, șef adjunct de secție la Grupul industrial de petrochimie din Ploiești, mult apreciat pentru pregătirea sa profesională. Paralel el desfășoară și activitatea de antrenor la clubul Petrolul, sub culorile căruia joacă în calitate de căpitan al echipei.

★

Deși a condus tot turneul, victoria lui Partos n-a fost obținută cu ușurință. Maeștrii internaționali **Theodor Ghițescu** și **Victor Ciocâltea,** tînărul **Mihai Ghindă** (în prima parte a concursului) i-au fost adversari redutabili.

„Marele învins" al finalei este indiscutabil **Ghițescu,** autorul unui șah valoros, profund. El a compus partide excelente, dar a avut cîteva scăpări ce i-au fost fatale. La **Rotariu,** de pildă, maestrul internațional a avut cîștig într-o mutare, dar soluția i s-a părut prozaică și artistul din el a dorit o alta, mai estetică. Nu totdeauna, însă, ceea ce este frumos e și eficient. Combinația foarte spectaculoasă pe care a ales-o era incorectă și **Ghițescu** a pierdut partida, ieșind — practic — din lupta pentru primul loc.

Marele favorit, **Victor Ciocâltea,** ni s-a părut puțin obosit. El a resimțit, fără îndoială, efortul deosebit depus la Olimpiadă. Dar, chiar și în aceste condiții, talentul, experiența pe care o are și forța de joc l-au menținut pe campionul „en titre" tot timpul în cursă. El a clacat tragic și inexplicabil în runda a 18-a, în partida decisivă cu Partos, pe care a condus-o excelent (cu negrele), a obținut o poziție net superioară, dar a scăpat copilărește cîștigul într-un final simplu de turnuri și pioni. Chiar și cei mai buni jucători pot avea momente de orbire...

★

Acest „trio" a dominat net finala, singurul **Ghinda** amenințîndu-l uneori, dar și atunci mai mult în glumă. Locul 4 ocupat de reprezentantul I.T.B. este, indiscutabil, un succes, el lăsînd în urmă un grup de maeștri reputați, inclusiv colegul și rivalul său de generație, **Dumitru Ghizdavu.** Acesta, proaspăt maestru internațional (ca și **Emil Ungureanu,** care aspira de mai mulți ani la titlu) înregistrează un parțial insucces. Poate că ne înșelăm (și ar fi bine să se întîmple așa), dar la **Ghizdavu** sînt semne de infatuare, de vedetism, de supraapreciere a valorii proprii și chiar de neseriozitate, dacă judecăm după aspectul exterior în care îl înfățișează. „Pletele" nu l-au ajutat să joace mai bine și nici nu-l vor ajuta în viitor...

Neamțu, Mititelu, Nacht rămîn aceiași jucători solizi, stăpînind perfect arta apărării, care n-au pierdut decît 3 partide în total. Dar, prudența exagerată nu le permite să aspire la mai mult. **Stanciu** — cunoscut ca un ofensiv, ca un bun tactician — își administrează nejudicios timpul de gîndire, intră permanent în „criză", reușind chiar și un record. La o partidă — cu **Mozeș,** se pare — a ajuns în situația de a avea 4 minute pentru... 26 de mutări ! În aceste condiții se poate juca orice afară de șah...

Bun rezultatul (și jocul) lui **Valentin Stoica,** singurul dintre tinerii concurenți care (împreună cu **Mihai Șubă,** eventual) ar putea intra în vederile selecționerilor pentru lotul reprezentativ. Dar, nu trebuie ignorați nici jucătorii necalificați în finală.

★

Cum spuneam, finala a fost interesantă. Nu poate fi ignorată nici valoarea ei tehnică, destul de ridicată dacă ținem seamă de diferențele de clasificare care au existat deseori în fața tablei de joc. Dar, chiar și concurenții aflați în partea a doua a clasamentului, sau la periferia lui, au demonstrat o pregătire teoretică absolut remarcabilă Foarte puține partide s-au decis în deschidere, adică acolo unde operează fișa, biblioteca și memoria, marea majoritate hotărîndu-se în jocul de mijloc, teritoriu mult mai vast, în care decide forța reală de joc și — în ultima instanță — valoarea.

Iar valorile sînt cele pe care ni le arată tabelul final.

Valeriu CHIOSE

		1	2	3	4	5	6	7	8	9	10	11	12	13	14	15	16	17	18	19	20	
1	PARTOȘ C.		1	½	1	½	½	½	½	1	1	½	½	½	1	1	1	1	½	½	1	14
2	GHIȚESCU TH.	0		½	1	½	1	½	1	½	½	1	½	1	½	1	1	0	1	1	1	13½
3	CIOCÂLTEA V.	½	½		½	½	½	½	½	½	½	1	1	½	½	1	1	1	1	1	1	13½
4	GHINDĂ M.	0	0	½		½	½	½	½	½	½	1	1	0	½	1	1	1	1	1	1	12
5	NEAMȚU S.	½	½	½	½		½	½	½	½	0	1	½	½	½	1	½	½	1	1	1	11½
6	GHIZDAVU D.	½	0	½	½	½		½	½	1	½	½	½	1	1	0	1	0	1	½	1	11
7	MITITELU GH.	½	½	½	½	½	½		½	½	½	½	½	0	1	½	½	1	1	1	½	11
8	NACHT E.	½	0	½	½	½	½	½		½	½	½	1	½	½	½	1	1	½	1	1	11
9	UNGUREANU E.	0	½	½	½	½	0	½	½		1	½	0	½	½	1	½	1	1	1	1	11
10	STOICA V.	0	½	½	½	1	½	½	½	0		½	½	½	½	1	½	½	1	½	1	10½
11	STANCIU TR.	½	0	0	0	0	½	½	½	½	½		1	1	½	0	1	1	1	1	1	10½
12	VAISMAN V.	½	½	0	0	½	½	½	0	1	½	0		1	0	1	0	1	1	1	1	10
13	ȘUBĂ M.	½	0	½	1	½	0	1	½	½	½	0	0		½	½	1	0	½	½	1	9
14	GRÜNBERG S.	0	½	½	½	½	0	0	½	½	½	½	1	½		0	½	0	½	½	1	8
15	MOZEȘ E.	0	0	0	0	0	1	½	½	0	0	1	0	½	1		½	1	0	½	1	7½
16	WOLF D.	0	0	0	0	½	0	½	½	½	½	0	1	0	½	½		1	0	1	1	7½
17	ROTARIU GH.	0	1	0	0	½	1	0	0	0	½	0	0	1	1	0	0		0	0	1	6
18	BONTOC D.	½	0	0	0	0	0	0	0	0	0	0	0	½	½	1	1	1		½	1	6
19	DĂNEȚ N.	½	0	0	0	0	½	0	½	0	½	0	0	½	½	½	0	1	½		0	5
20	FOLLERT I.	0	0	0	0	0	0	½	0	0	0	0	0	0	0	0	0	0	0	1		1½

LOTO-PRONOSPORT

ÎN CURÎND LOTERIA ÎN OBIECTE

Administrația de Stat Loto-Pronosport organizează în curînd LOTERIA ÎN OBIECTE, care oferă participanților posibilitatea de a obține în număr NELIMITAT premii a căror valoare va fi între 100 lei și 70.000 lei.

Participanții care vor ieși cîștigători la această tragere, vor putea să-și aleagă singuri obiectele în limita sumei cîștigate. Amănunte în numerele viitoare.

• Astăzi este ULTIMA ZI în care vă mai puteți procura biletele pentru tragerea Pronoexpres de miercuri 13 decembrie 1972. Așa după cum am mai anunțat, la toate tragerile și concursurile obișnuite Pronoexpres, Loto și Pronosport din luna decembrie a.c., participanții pot opta — în cadrul sumei cîștigate — la un autoturism DACIA 1300 și eventuala diferență în numerar, sau la întreg cîștigul în bani. Vă reamintim cu acest prilej că autoturismele se acordă în cadrul valorii unitare a cîștigurilor în numerar, indiferent de categoria la care a fost obținut cîștigul (de o valoare cel puțin egală cu aceea a autoturismului DACIA 1300 = 70.000 lei), felul biletului sau buletinului pe care a fost realizat, sau taxa de participare per variantă.

Nu trebuie uitat nici faptul că datorită marilor avantaje acordate la toate sistemele, cea mai mare parte dintre participanți au obținut aceste cîștiguri pe bilete fracționate jucate în cote de 10%, 25% sau 50%.

PRONOEXPRES
PREMIILE CONCURSULUI Nr 49 DIN 6 DECEMBRIE 1972

Extragerea I : Categ 2 : 1.20 variante a 61.249 lei ; Cat. 3 : 12,35 a 5.951 lei ; Cat 4 : 32.40 a 2 269 lei ; Cat. 5 : 77,70 a 946 lei ; Cat. 6 : 3.163,85 a 40 lei.

REPORT CATEGORIA 1 : 950.035 lei.

Extragerea a II-a : Categ A : 1 variantă 25% a 100 000 lei; Cat B : 21,10 a 3.159 lei ; Cat. C : 49.90 a 1.336 lei ; Cat. D : 2 354 45 a 60 lei ; Cat. E : 105.20 a 200 lei ; Cat. F : 2 591,25 a 40 lei.

REPORT CATEGORIA A : 126.206 lei.

Premiul de 61 249 lei de la categ. a 2-a a fost obținut de NISTOR STAN din București, iar cel de 100 000 lei jucat 25% de la extragerea a II-a, categ A a fost obținut de PETRESCU ION din Pitești.

Rubrică redactată de LOTO-PRONOSPORT

IERI, LA BASCHET

POLITEHNICA BUCUREȘTI ÎNVINGĂTOARE ÎN ULTIMELE SECUNDE: 68-67 CU FARUL

Ieri, în două meciuri restante în campionatul național de baschet masculin au fost înregistrate următoarele rezultate:

POLITEHNICA BUCUREȘTI — FARUL CONSTANȚA 68—67 (40—34). Studenții au condus aproape 35 de minute, dar o suită de coșuri înscrise de la semidistanță și distanță de Spînu, Purcăreanu și Bănică au adus echipa Farul în situația de câștigătoare sigură: 67—61 în min. 39. Cîteva ratări însă ale constănțenilor și o serie de intercepții ale bucureștenilor și... 67—66. Apoi, în ultimele secunde, baschetbaliștii de la Farul pasează imprecis. O intercepție executată de Posa, contraatac finalizat de Anastasiu și partida a luat sfîrșit cu victoria jucătorilor de la Politehnica, surprinși parcă și ei de acest rezultat final favorabil. Au marcat: Czell 13, Șerbănescu 4, Posa 8, Dudescu 4, Anastasiu 21, Molin 6, Rusu 10, Oliva 2 pentru Politehnica, respectiv, Bănică 4, Spînu 27, Purcăreanu 15, Pașca 9, Popovici 2, Ion 2 și Carșon 8.

I.E.F.S. — POLITEHNICA CLUJ 58—45 (29—23). Lipsiți de aportul lui Moraru, Vidican și Crăciun (bolnavi), clujenii au rezistat o repriză, după care au cedat în fața pressingului și contraatacurilor bucureștenilor, din rîndul cărora s-a remarcat, în mod special, Braboveanu.

Aspect din întîlnirea Politehnica București — Farul Constanța

Foto: M. THEO

Au marcat: Roman 1, Szep 5, Braboveanu 18, Dochia 2, Molnar 14, Berceanu 2, Cernat 16 pentru I.E.F.S., respectiv Moldovan 2, Moisin 5, Barna 6, Voicu 4, Roman 18 și Banu 10.

sportul în lume

FLORIN GHEORGHIU LA UN PUNCT DE LIDER

MADRID 11 (Agerpres). — După consumarea a 11 runde, în turneul internațional de șah de la Palma de Mallorca continuă să conducă marele maestru sovietic Viktor Korcinoi, cu 8 puncte, urmat de Smejkal (Cehoslovacia) 7 puncte (1), Florin Gheorghiu (România) și Ulf Andersson (Suedia) 7 puncte, Averbache (U.R.S.S.) și Panno (Argentina) 6½ puncte (1) etc.

În runda a 11-a, Korcinoi l-a învins pe Medina. Florin Gheorghiu a remizat în numai 16 mutări cu Andersson, rezultat consemnat și în partidele Hug — Liubojevici și Calvo — Pomar. Celelalte partide s-au întrerupt.

ÎN COMPETIȚIILE CONTINENTALE DE BASCHET, VOLEI ȘI HANDBAL

BASCHET. **C.C.E. (m) — turul II:** la Londra, B.B.C. Avenue Epping — Real Madrid 62—119 (28—65); la Tel Aviv, Maccabi — BUS Lierre (Belgia) 92—74 (45—36); la Tirana, Partizan — Steaua roșie Belgrad 83—94 (37—40); la Praga, Slavia — Villeurbanne Lyon 90—82 (53—37). Slavia s-a calificat pentru turul următor. La Viena, Radio Koch — Simmenthal Milano 80—82; la Moscova, T.S.K.A. — Stade Geneva 121—80.

C.C.E. (f) — turul II: la Ankara, Yukselis — S.C. Pernik (Bulgaria) 38—81 (19—36); la Londra, Turnford Tigers — U.C. Clermont-Ferrand (Franța) 41—125 (25—48); la Viena, Union Garant — S. K. Lodz 70—83 (31—40).

Cupa cupelor (m) — turul II: la Wroclaw, Slask — Mobilquatro Milano 69—60 (29—33); la Giessen, M.T.V. — Iugoplastika Split 84—99 (38—47); la Antibes, Olympique — Juventud Badalona (Spania) 67—71 (27—40).

Cupa cupelor (f) — turul II: la Budapesta, M.T.K. — ASE Lille 61—40 (37—17); la Tel Aviv, Hapoel — U. T. W. Düsseldorf 53—46 (28—23).

VOLEI. **C.C.E. (f) — turul I:** la Stresovice, Tatran — S.C.U. Basel 3—0 (7, 1, 6).

HANDBAL. **C.C.E. (f):** la Budapesta, Ferencvaros — S. C. Leipzig 8—9 (3—3).

Ziariști din 34 de țări au desemnat pe

CEI MAI BUNI SPORTIVI AI LUMII ÎN 1972

La tradiționala anchetă, privind pe cei mai buni sportivi din lume pe 1972, organizată de agenția „Internationale Sport — Koressponderz" din Stuttgart, au răspuns redacțiile unor cotidiene sportive din 34 de țări. Pe primele locuri s-au situat doi înotători, **Mark Spitz** (S.U.A.) la băieți și **Shane Gould** (Australia) la fete. Iată, de altfel, primii 5 clasați în fiecare clasament:

MASCULIN: 1. Mark Spitz (S.U.A.) — înot, 2. Eddy Merckx (Belgia) — ciclism, 3. Lasse Viren (Finlanda) — atletism, 4. Valeri Borzov (U.R.S.S.) — atletism, 5. Ard Schenk (Olanda) — patinaj viteză;

FEMININ: 1. Shane Gould (Australia) — înot, 2. Heide Rosendahl (R. F. a Germaniei) — atletism, 3. Renate Stecher (R.D. Germană) — atletism, 4. Olga Korbut (U.R.S.S.) — gimnastică, 5. Ludmila Braghina (U.R.S.S.) — atletism.

Citiți în numărul nostru de mîine amănunte despre laureații sezonului 1972.

TINERII ÎNOTĂTORI DIN ROMÂNIA ȘI BULGARIA ȘI-AU ÎMPĂRȚIT VICTORIILE

SOFIA, 11 (Agerpres). — La Sofia s-a disputat întîlnirea amicală internațională de înot dintre reprezentativele de copii ale Bulgariei și României. În prima grupă, rezervată copiilor de 13—14 ani, victoria a revenit selecționatei române cu scorul de 74—38. În grupa de 11—12 ani, înotătorii bulgari au terminat învingători cu scorul de 72—38.

IN „CUPA CUPELOR" LA VOLEI

PENICILINA IAȘI A LUAT UN START BUN

Dintre cele două echipe românești, **Penicilina Iași** și **Rapid**, înscrise în „Cupa cupelor" la volei — competiție continentală ce debutează în acest an — formația voleibaliștilor din Iași a fost prima care s-a prezentat la start. Penicilina a susținut întîiul meci din acest tur în Israel, avînd ca adversară pe **Ein Hamifratz.** Conform pronosticurilor, Penicilina a obținut victoria cu **3—0 (7, 5, 6).**

Amănunte am aflat la cîteva minute după sosirea echipei în Capitală, de la antrenorul **N. Roibescu.**

— Care au fost factorii determinanți ai succesului?

— Scorul cu care am învins pare a ne scuti de orice comentariu, însă trebuie să menționez că adversarele noastre practică un volei modern, dar au încă o insuficientă experiență. De asemenea, voi remarca puterea de penetrație a atacului nostru, care a reușit să depășească apărarea voleibalistelor de la Hamifratz.

— Dacă ar fi să faceți o mențiune specială, pe cine ați evidenția?

— În primul rînd, jucătoarele noastre au trebuit să se acomodeze cu temperatura foarte ridicată, în comparație cu cea de la noi. Odată depășit acest „obstacol", ele au avut o comportare bună. Voi menționa pe Ana Chirițescu, care a coordonat bine atacul, pe Florentina Itu și Adriana Albiș. De asemenea, am încercat-o, cu rezultate pozitive, pe Georgeta Popescu. Regret, însă, că nu a putut face deplasarea și Aurelia Ichim, componentă de bază a sextetului nostru, din cauza îmbolnăvirii ei în preziua plecării.

— Ce a mai cuprins programul turneului din Israel?

— În afara partidei oficiale din Cupă, am mai susținut un meci amical cu reprezentativa Israelului, în fața căreia am înregistrat un nou succes. Am efectuat cîteva antrenamente, iar în timpul liber am vizitat cîteva obiective turistice ale țării gazdă.

— Fiind siguri că întîlnirea retur, programată duminică la Iași, va confirma calificarea echipei Penicilina în turul al doilea, ce preconizați pentru următoarea perioadă?

— Rezultatul realizat în acest meci ne dă, evident, îndreptățite speranțe să ne gîndim încă de pe acum la celălalt tur, cînd vom avea ca adversară redutabila formație Slavia Bratislava. După o scurtă perioadă de odihnă, vom relua antrenamentele. Va trebui să insist asupra punerii în concordanță a blocajului cu apărarea în linia a doua și asupra trecerii din apărare în atac.

— Tot în această perioadă se află în Israel și echipele clubului Rapid, care au de susținut meciuri în cupele europene. Ne puteți oferi cîteva vești de la ele?

— Doar despre formația feminină. Giuleștencele au jucat un meci amical cu reprezentativa Israelului, obținînd victoria în trei seturi.

Emanuel FANTANEANU

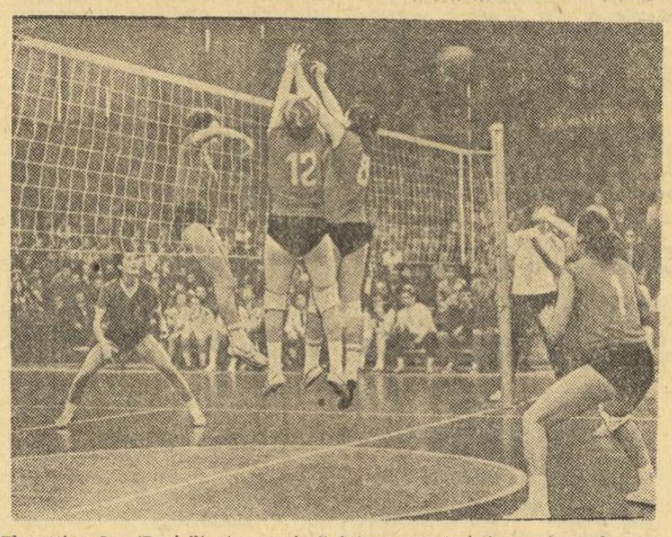

Florentina Itu (Penicilina), surprinsă într-o caracteristică acțiune de atac, este urmărită atent de Lucia Dobrescu

PE MARGINEA EȘECULUI SUFERIT DE ECHIPA DE VOLEI DINAMO ÎN „CUPA CAMPIONILOR EUROPENI"

CONSECINȚA IGNORĂRII PREGĂTIRII TEMEINICE PENTRU MARILE CONFRUNTĂRI INTERNAȚIONALE

După înfrîngerea severă suferită duminică de voleibaliștii dinamoviști în primul joc cu T.S.K.A. din cadrul turului II al C.C.E. cota posibilității de calificare a compioanei noastre în faza următoare a scăzut extrem de mult. La Moscova, formația lui George Eremia s-a prezentat obosită (din cauza unui program anterior nejudicios alcătuit), cu mulți dintre titulari traumatizați fizic și sensibilizați psihic, în cursul obositoarelor turnee amicale la care au fost trimiși. Dinamo a neglijat astfel competiția cea mai importantă a sezonului: „Cupa campionilor europeni". Conducerea echipei nu a luat măsurile care se impuneau pentru ca jucătorii să se prezinte în condiții satisfăcătoare, deși se știa cu mult timp înainte că vor avea ca adversari, în această perioadă, pe campionii U.R.S.S.

Deși cîțiva dintre dinamoviști s-au accidentat la primul turneu, nu s-a renunțat totuși la următorul turneu, în urma căruia 5 titulari: **Schreiber, Udișteanu, Dumănoiu, Oros** și **Tîrlici** s-au ales cu traumatisme care ridicau semne de întrebare în legătură cu utilizarea lor. Cu numai cinci zile înaintea dificilului joc de la Moscova s-a încercat recuperarea de ultimă oră a acestora, dar tratamentul impus a anulat posibilitatea efectuării antrenamentelor. Și, astfel, Dinamo nu și-a mai putut apăra în mod corespunzător șansa în fața echipei sovietice. Este indiscutabil că în balanța disputei au cîntărit greu, insuficienta pregătire pentru acest joc, accidentele și oboseala acumulată. Dacă s-ar fi prezentat la valoarea reală, bucureștenii ar fi reușit probabil să acumuleze puncte mai multe, cu care să încerce obținerea calificării la București.

În condițiile descrise, însă, campionii noștri n-au obținut la Moscova decît 21 de puncte! Ei n-au putut să bareze la fileu atacurile gazdelor (pentru că acționau lent, mereu în contratimp, fără cea mai elementară orientare), n-au reușit să depășească decît arareori blocajul făcut de T.S.K.A., n-au acționat ca echipă sudată și — mai ales s-au arătat resemnați în majoritatea timpului. Cu excepția lui **Tîrlici** și **Udișteanu** (în măsura în care accidentul i-a permis), ceilalți trăgători au fost inconstanți, iar cei doi ridicători utilizați mai mult (**Oros** și **Vraniță**) nu și-au făcut meseria ca altădată. Oros — unul dintre cei mai buni blocheuri — a fost inexistent în acest compartiment, datorită și durerilor pe care le acuză la un picior. **Schreiber**, ajuns la un grad de uzură îngrijorător, nu a putut — cu toată bunăvoința sa — să facă față jocului și a cerut să fie schimbat. În consecință, Dinamo nu a reușit să-și pună adversarul în dificultate decît în prima jumătate a setului doi.

Ar mai putea dinamoviștii să refacă terenul pierdut? Nu e imposibil (și sînt jucători care mai speră calificarea), dar numai cu condiția ca echipa să fie validă și, mai cu seamă, hotărîtă să lupte, unită, cu toate forțele, pentru fiecare minge în meciul retur, programat duminică. Deși nu sînt prea mari șanse de recuperare urgentă a accidentaților, credem totuși că este de datoria voleibaliștilor dinamoviști să lupte din răsputeri pentru ca pe teren propriu să reușească mult mai mult decît în meciul — tur de la Moscova.

Aurelian BREBEANU

La rejucare

„U" CLUJ—PROGRESUL 3-1, LA VOLEI

PLOIEȘTI 11 (prin telefon). — În localitate, a avut loc azi după-amiază rejucarea meciului de volei din cadrul Diviziei A, dintre echipele masculine Universitatea Cluj și Progresul București, întrerupt, după cum se știe, la scorul de 2—1 în favoarea echipei clujene. Disputată într-o atmosferă de deplină sportivitate, partida s-a încheiat cu victoria studenților, la scorul de 3—1 (9—15, 15—12, 16—14, 15—10). Au condus bine V. Ranghel și N. Georgescu (Ploiești).

PRIMUL CAMPIONAT EUROPEAN LA SAMBO

● **Sportivii sovietici au cîștigat opt titluri**

● **Românul Valentin Bati a obținut titlul de arbitru internațional**

Sambo, acest sport asiatic, o combinație între judo și lupte libere, cucerește, încetul cu încetul, și continentul nostru. Recent, a avut loc, la Riga (R.S.S. Letonă) ediția inaugurală a campionatului european. La competiția organizată de Federația internațională de lupte (F.I.L.A.), prin secția sa de sambo (președinte Herbert Jacob — Anglia), au participat 49 de concurenți din opt țări: **Anglia, Bulgaria, Iugoslavia, Spania, U.R.S.S.** și, ca invitate, țările asiatice unde acest sport se practică pe scară largă, **Japonia, Iran** și **R. P. Mongolă.** Întrecerile, după cum ne spunea arbitrul român **Valentin Bati** — invitat la C.E., unde a obținut titlul de arbitru internațional de sambo, au fost foarte interesante. Sambo este un sport de mare viteză, concurenții folosesc o serie de procedee tehnice, dintre cele mai dinamice, din judo și lupte libere ceea ce îi dă o mare notă de spectaculozitate. Din cele 10 titluri puse în joc, 8 au revenit sportivilor sovietici și două celor japonezi. Medalii de argint au cucerit sportivii din Bulgaria, R. P. Mongolă, Spania și Japonia.

Iată și primii campioni europeni la sambo: categoria 58 kg — **Vl. Kyllenen,** 62 kg — **Al. Hosh,** 66 kg — **C. Gherasimov,** 70 kg — **Vl. Nevzorov,** 75 kg — **Al. Feodorov,** 80 kg — **C. Ezerskas** (toți, U.R.S.S.), 86 kg — **N. Nisinaka,** 93 kg — **N. Sato** (ambii, Japonia), 100 kg — **S. Novikov** și +100 kg **V. Kuznetov** (ambii, U.R.S.S.).

TREI LUPTĂTORI ROMÂNI AU PLECAT IERI ÎN IRAN

La Teheran va avea loc, la sfîrșitul acestei săptămîni (14—17), o importantă competiție internațională de lupte libere: **„Cupa Arya-Mehr".** La aceste confruntări, devenite tradiționale, au fost invitați luptători fruntași din numeroase țări. Printre concurenți, se vor număra și trei sportivi români: **Emil Butu** (cat. cocoș), **Vasile Iorga** (cat. semimijlocie) și **Ladislau Șimon** (cat. grea). Luptătorii noștri, au plecat ieri din Capitală.

AGENDA SĂPTĂMÎNII

12	VOLEI	Happoel — Rapid (masculin) în Cupa Cupelor, la Tel Aviv
	BASCHET	Akademik — Dinamo (masculin), meci retur în C.C.E.
13	BASCHET	Slavia Praga — I.E.F.S. (feminin), meci retur în Cupa Cupelor
	FOTBAL	Meciuri retur în Cupa U.E.F.A.
14	BASCHET	Vozdovac — Rapid (feminin), meci retur în C.C.E., la Belgrad
15—17	SCHI	Probe de slalom și coborîre (femei) la Moena (Italia), în cadrul Cupei Europei.
16	SCHI	Val Gardena (Italia) — coborîre bărbați — Cupa mondială.
16—17	SCHI	Bad Kleinkirchheim (Austria), coborîre bărbați — Cupa Europei.
14—17	LUPTE	Turneu internațional la Teheran.
16	VOLEI	Happoel Hamapil — Rapid, meci retur în C.C.E. (feminin).
17—19	SCHI	Madonna din Campiglio (Italia) — probe de slalom și slalom uriaș (femei) în cadrul Cupei mondiale.

CAMPIONATE DE FOTBAL ÎN EUROPA

BULGARIA (etapa a 16-a): T.S.K.A. Septemvrisko Zname Sofia — Dunav Ruse 4—0; Spartak Pleven — Beroe Stara Zagora 2—1; Akademik Sofia — Levski Spartak Sofia 1—1; Vovlov-Șumen — Spartak Varna 2—0; Cerno More Vara — Cernomoreț Burgas 3—0; Laskov Iambol — Lokomotiv Plovdiv 1—1; Trakia Plovdiv — Botev Vrața 3—1. **Clasament:** 1. Lokomotiv Plovdiv — 22 p; 2. T.S.K.A. — 21 p; 3. Slavia Sofia — 19 p.

SPANIA (etapa a 14-a): Espanol Barcelona — Burgos 2—0; Atletico Bilbao — Real Madrid 2—1; Real Sociedad — Betis 2—1; Malaga — Oviedo 1—1; Celta Vigo — Valencia 1—0; Castellon — Deportivo Coruna 2—0; Gijon — Saragossa 3—0; Las Palmas — Granada 1—0; Atletico Madrid — C.F. Barcelona 2—0. **Clasament:** 1. C.F. Barcelona — 20 p; 2. Espanol — 19 p; 3. Atletico Madrid — 19 p.

BELGIA (etapa a 13-a): St. Trond — F.C. Bruges 0—2; Mechelen — Union St. Gilloise 1—0; Berchem — Standard Liége 0—1; Crossing Schaerbeek — Diest 3—1; Cercle Bruges — Beerschot 1—2; Beringen — Racing White 0—0; F.C. Liège — S.K. Lierse 3—2; Anderlecht — Antwerp 2—2. **Clasament:** 1. F.C. Bruges — 22 p.; 2. Beerschot — 17 p; 3. Standard Liège — 17 p.

PORTUGALIA (etapa a 14-a): C.U.F. — Barreirense 1—1; Belenenses — Sporting 2—2; Unio Tomar — Boavista 2—4; Farense — Leixoes 1—0; Guimaraes — Montijo 1—0; Benfica — Atletico 2—0; Vitoria Setubal — Coimbra 4—0; F.C. Porto — Beira Mar 1—0. **Clasament:** 1. Benfica Lisabona — 28 p; 2. Belenenses — 20 p; 3. Sporting Lisabona — 18 p.

FRANȚA (etapa a 17-a): Nice — Marseille 1—1; Sedan — Nantes 0—3; Angers — Reims 1—1; Bordeaux — Sochaux 1—1; Nimes — Rennes 1—1; Lyon — Nancy 2—2; Bastia — F.C. Paris 1—0; Red Star Paris — Ajaccio 3—0; Strasbourg — Valenciennes 1—1; Metz — St. Etienne 1—2. **Clasament:** 1. Nice — 27 p; 2. Nantes — 23 p; 3. Marseille — 21 p.

QUITTET, (căpitanul echipei Nice)

OLANDA: În turul II al „Cupei Olandei" a fost înregistrată o mare surpriză: echipa **Ajax Amsterdam,** deținătoarea „Cupei Intercontinentale" și a „Cupei campionilor europeni", a fost eliminată de formația **N.A.C. Breda.** Partida dintre cele două echipe s-a încheiat la egalitate: 2—2 (după prelungiri), fotbaliștii de la N.A.C. Breda asigurîndu-și calificarea în urma executării loviturilor de la 11 m. Alte rezultate: Haarlem — Feyenoord Rotterdam 0—3; Alkmaar — F.C. den Bosch 2—0; Telstar — F.C. Twente Enschede 0—2; Excelsior Rotterdam — F.C. Utrecht 2—1; Sparta Rotterdam — M.V.V. Maastricht 3—1; N.E.C. Nijmegen — Go Ahead 1—0; Willem Twee — P.S.V. Eindhoven 0—3.

IUGOSLAVIA (etapa a 16-a): Steaua Roșie Belgrad — Vojvodina Novi Sad 3—1; Velez Mostar — Radnicki Niș 4—0; Bor — Partizan Belgrad 1—1; Borac Banja Luka — Sarajevo 2—1; Olimpia Ljubljana — Sutjeska 1—0; Celik Zenika — O.F.K. Beograd 0—0; Dynamo Zagreb — Hajduk Split 1—0; Spartak Subotița — Vardar Skoplie 2—2; Zelezniciar Sarajevo — Sloboda Tuzla 1—1. **Clasament:** 1. Steaua Roșie Belgrad — 20 p; 2. Velez Mostar — 22 p; 3. O.F.K. Beograd — 19 p.

FOȘTII CAMPIONI AI PIRTIILOR

(Urmare din pag. 1)

decepționată de final, o altă mare campioană a Franței, Annie Famose, pune punct prodigioasei sale cariere sportive, după 13 ani de excepționată combativitate și splendide performanțe, printre care aceea de campioană a lumii la Portillo — 1966.

Părăsind competiția, căpitana echipei feminine, Annie Famose, lasă un gol în formație, așa cum au lăsat și surorile Goitschel, greu de înlocuit, dacă nu imposibil, la valoarea titularelor, mai ales din cauza forței de seducție, a proprietăților de catalizator, pe care acest trio l-a avut pentru schiul feminin francez. Situația echipei feminine este o replică a celei din echipa de băieți în care după dispariția lui Killy, Perillat și Lacroix, veritabila „tripletă de aur", supremația franceză n-a mai fost convingătoare.

Vechile glorii asigură o conducere tehnică de anvergură

Profesoara de educație fizică, multipla fostă campioană a Franței Annie Famose, a devenit de cîteva luni directoarea sportivă a unui grup industrial, care a construit și intenționează să lanseze pe piața turismului internațional montan noua stațiuni sportive de iarnă în Alpi. Annie Famose asigură grupului, prin marea sa experiență, funcționalitatea impecabilă turistico-sportivă a stațiunilor, creditul unui nume cu rezonanță și funcțiile propagandistice inerente.

În felul acesta, după cum explica însuși președintele consiliului de administrație al acestei societăți turistice, marii campioni ai Franței la schi devin extrem de utili (poate mai utili decît în perioada carierei sportive) după abandonarea performanței, cînd reputația și experiența lor aduc turismului de iarnă francez mari servicii propagandistice și foloase materiale. Honoré Bonnet a lansat stația Pra Loup, Perillat—Avariag, Bozon (înainte de a muri într-un accident) era președinte-director general la Chamonix etc. Turismul are nevoie de experți, și unde pot fi găsiți mai bine și mai apreciați, decît printre cei care și-au dobîndit nume și carieră pe pîrtiile albe?

VEȘTI DIN ȚĂRILE SOCIALISTE

O SALĂ MODERNĂ ȘI BINE UTILATĂ DE ATLETISM

Capitala Uniunii Sovietice este înzestrată cu o nouă și splendidă sală de atletism. Este vorba de sala construită recent în incinta Institutului de cultură fizică și sport din Moscova, unde studenții acestui institut, ca și alți sportivi fruntași, își vor putea continua antrenamentele în timpul iernii. Sala are o pistă circulară de 200 m, prevăzută cu două turnante de cîte 17 metri. Este cea mai mare pistă de tartan pe teren acoperit din Uniunea Sovietică.

Ca noutate tehnică trebuie amintit faptul că sala nu are la interior suporți de susținere a cupolei, ceea ce contribuie la mărirea și la aspectul estetic al acestei frumoase construcții sportive. De asemenea, este de notat faptul că paralel cu cele 6 culoare ale pistei funcționează, prin dirijare, un aparat luminos care „aleargă" paralel cu atletul. „Iepurele" stimulent, cum se obișnuiește să i se spună, este dirijat de antrenor pentru a putea imprima viteza și ritmul alergătorului.

În fine, pe unul din culoarele sălii se află o altă pistă de tartan, lungă de 130 de metri. Aici pot avea loc curse de 100 m și 110 m g. Pista este înzestrată cu un cronometru electric, care poate nota cu precizie și operativitate timpii realizați de atleți.

DARUL CAMPIONULUI

Un foarte prețios exponat a venit să completeze colecția de trofee sportive a muzeului aflat pe teritoriul stadionului „Skra" din capitala R. P. Polone. El a fost oferit de renumitul campion de scrimă Witold Wojda și constă în medalia de aur obținută la Olimpiadă de acest admirabil sportiv. Medalia va veni să se adauge celor existente în Sala Olimpică a muzeului.

În cadrul muzeului se pregătește, în prezent, o interesantă expoziție închinată celei de a 50-a aniversări a Federației poloneze de scrimă. Scrimerii polonezi au dăruit sau împrumutat pentru acest jubileu o serie de medalii și trofee obținute de ei în marile confruntări internaționale.

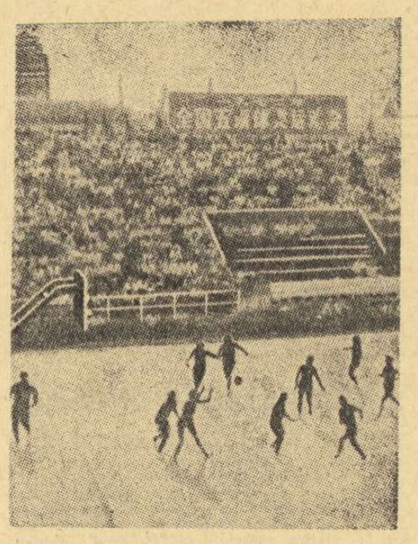

SPORTIVII CHINEZI ÎN ÎNTRECERI

Sportivii din R. P. Chineză și-au disputat campionatele naționale la cinci discipline într-un cadru festiv. Ei au desemnat pe noii campioni la volei, tenis de masă, baschet, fotbal și badminton, acestea fiind considerate sporturile cele mai populare în rîndurile tineretului chinez.

În fotografia alăturată, cele mai bune baschetbaliste ale țării se întrec pentru titlul de campioană, adoptînd noi stiluri de joc și principii tactice adecvate.

BILANȚUL NOILOR ÎNOTĂTORI

Acum, după trecerea sezonului sporturilor nautice, se poate socoti ca foarte pozitivă munca instructorilor și antrenorilor diferitelor centre de învățare a înotului din Bulgaria. Bazinele din orașele Pleven, Levski, Dolni—Dilonik, Komarovo și Brest s-au evidențiat în mod deosebit prin activitatea desfășurată, deoarece munca celor ce au predat aici înotul s-a desfășurat în condiții foarte grele din cauza permanentei aglomerări. De asemenea, amenajările speciale din preajma Dunării și a riurilor Vit, Iskîr și Ocin au fost folosite din plin, obținîndu-se prin posibilitățile naturale existente un mare număr de adepți ai înotului.

De remarcat că numai în raionul Pleven, organele sportive locale au raportat că un număr de 5165 de tineri au învățat înotul în anul 1972. În ultimii trei ani numărul acestora este de peste 12.000.

„KILOMETRUL COPIILOR"

În sport există o sumedenie de probe legate de kilometru, unele în ciclism, altele în sporturile de iarnă, mai există de asemenea cîteva și în cele mecanice. Acestora li s-a adăugat încă una — „kilometrul copiilor".

Așa cum o arată și numele, noua probă sportivă, inaugurată în Republica Democrată Germană, este destinată unor foarte tineri participanți, între 10 și 15 ani. Ea se dispută pe șosele asfaltate, pe regulamentara distanță de 1000 de metri, la bordul unor mașini de curse veritabile, puse la dispoziție de Clubul automobiliștilor din R.D.G. Ultimul asemenea concurs, cîștigat de tînărul Horst Lipphold din Heran, în vîrstă de 14 ani, s-a disputat la orașul Merzeburg. Un număr de 87 de concurenți, destul de bine pregătiți, au pilotat 42 de bolizi de curse, obținînd rezultate peste așteptări. Concursul va fi repetat, de îndată ce condițiile iernii vor fi cu adevărat îndeplinite, făcîndu-se o medie a kilometrului în diferite condiții rutiere și desemnîndu-se un campion.

TELEX

Turneul internațional feminin de handbal de la Katowice s-a încheiat cu victoria echipei R.D. Germane, care a terminat neînvinsă competiția, totalizînd 6 p. Pe locul secund s-a clasat reprezentativa României 4 p., urmată de formația Poloniei 2 p. și de selecționata de tineret a Poloniei 0 p. În ultima zi a competiției, handbalistele române au învins cu scorul de 13—6 (4—2) selecționata de tineret a Poloniei, iar echipa R.D. Germane a întrecut cu 16—11 (6—7) prima reprezentativă a Poloniei. Organizatorii au desemnat-o pe handbalista română Simona Arghir drept cea mai bună jucătoare a turneului.

■

Numai două partide au fost decise în runda a 7-a a „Trofeului campioanelor" la șah, competiție care se desfășoară în localitatea iugoslavă Vrnjacka Banja. Erenska a învins-o pe Weitstein, iar Pihailici a cîștigat la Elisabeta Polihroniade. Celelalte patru partide s-au întrerupt. În clasament conduce Verőczi (Ungaria), cu 5 p. (1), urmată de Gaprindașvili (U.R.S.S.) 4½ p. (1), Pinailici (Iugoslavia) 4½ p. Elisabeta Polihroniade (România) se află pe locul 8 cu 3 p.

■

La Val d'Isere, în concursul internațional de schi „Criteriul primei zăpezi", s-a desfășurat proba masculină de coborîre. Victoria a revenit sportivului austriac Reinhard Tritscher, cronometrat cu timpul de 2:11,89. Pe locurile următoare s-au clasat compatriotul său David Zwilling 2:12,03 și italianul Marcello Varallo 2:12,66.

■

Turneul internațional de șah de la San Antonio (Texas) s-a încheiat cu trei învingători: marii maeștri Tigran Petrosian, Anatoli Karpov (ambii U.R.S.S.) și Lajos Portisch (Ungaria), care au totalizat cîte 10½ puncte din 15 posibile. Portisch a reușit să-i egaleze pe cei doi șahiști sovietici în urma victoriei obținută, în ultima rundă, la marele maestru danez Bent Larsen. Petrosian a remizat cu Suttles și Karpov cu Mecking.

■

Desfășurată la Banska Bystrika, a 10-a ediție a „Mărcilui Premiu" al Slovaciei la patinaj artistic (juniori) s-a încheiat cu victoria concurentului sovietic Konstantin Kokora (la masculin) și a patinatoarei cehoslovace Olga Graskova (la feminin). Cei doi reprezentanți ai României, Octavian Goga și Silviana Suciu, au ocupat locurile 12 și, respectiv, 13.

■

Al 13-lea Congres mondial de medicină sportivă și-a început lucrările la Buenos Aires cu participarea a peste 500 de specialiști, veniți din America, Asia, Africa și Europa. Lucrările Congresului vor dura pînă vineri, printre subiectele ce vor fi abordate numărîndu-se următoarele: sportul în învățămînt, medicamentele stimulatoare și flagelul dopingului, femeia și sportul etc.

■

Concursul internațional de ciclocros desfășurat în localitatea elvețiană St. Maurice, s-a încheiat cu victoria sportivului belgian Albert van Damme, cronometrat pe distanța de 22 km cu timpul de 52:15. L-au urmat francezul André Wilhelm la 1:05, belgianul Norbert Dedeckere la 1:36 și elvețienii Ueli Müller și Peter Frischknecht ambii la 1:58.

■

La Varșovia s-a disputat întîlnirea internațională de gimnastică dintre selecționatele de juniore ale orașelor Varșovia și Sofia. Tinerele gimnaste poloneze au obținut victoria cu scorul de 139,80—134,15 puncte.

■

În cadrul campionatului unional masculin de șah, care se desfășoară la Baku, s-au disputat unele partide întrerupte în rundele anterioare. Iată principalele rezultate înregistrate: Savon — Rașkovski 1—0; Kapengut — Holmov 1—0; Lein — Bronstein 1—0; Holmov — Vasiukov 1—0; Tukmakov — Tal remiză; Jidkov — Lein remiză; Gufeld — Balașov remiză; Djindjihașvili — Savon remiză. În clasament, după 15 runde, continuă să conducă fostul campion mondial Mihail Tal cu 9½ p și o partidă întreruptă, urmat de Vasiukov și Muhin ambii cu cîte 9 p.

■

Boxerul francez Roger Menetrey și-a păstrat titlul de campion al Europei la categoria semimijlocie. În gala disputată la Grenoble, el l-a învins, prin abandon, în repriza a 14-a, pe italianul Sandro Lopopolo. Meciul a fost urmărit de peste 12 000 de spectatori. În urma acestui succes, Menetrey a fost acceptat ca șalanger la titlul mondial, deținut de americanul Jose Napoles.

Redacția și administrația: București, str. Vasile Conta nr. 16; telefoane: centrala 11.10.05, secția corespondenți 11.51.09, interurban 72 și 286; telex: sportrom buc. 180. Tiparul I. P. „Informația", București 40 368

108
Biblioteca municipală Tîrgu-Mureș

PROLETARI DIN TOATE ȚĂRILE, UNIȚI-VĂ!

Sportul

ZIAR AL CONSILIULUI NAȚIONAL PENTRU EDUCAȚIE FIZICĂ ȘI SPORT

ANUL XXVIII — Nr. 7265 | 4 PAGINI 30 BANI | Miercuri 13 decembrie 1972

UNIVERSITATEA TIMIȘOARA — F.I.F. COPENHAGA ÎN C.C.E. LA HANDBAL FEMININ

BRATISLAVA, 12 (prin telex) — In localitate a avut loc tragerea la sorți a sferturilor de finală ale C.C.E. la handbal feminin cu următorul rezultat: I. F. Vëstar (Norvegia) — S. K. Leipzig, Rednicki Belgrad — Spartak Kiev, Plastika Nitra — Niloe Amsterdam și Universitatea Timișoara — F.I.F. Copenhaga. Meciurile trebuie disputate pînă la 28 ianuarie 1973.

ÎN ÎNTÎMPINAREA ANIVERSĂRII REPUBLICII

30 DECEMBRIE 1947-1972

Apropierea aniversării Republicii prilejuiește în întreaga țară o profundă efervescență politică, o entuziastă participare la realizarea unor succese deosebite de importante în toate domeniile construcției socialiste din patria noastră. Zilnic, oamenii muncii raportează Partidului victorii remarcabile, înregistrate pentru înfăptuirea prevederilor Conferinței Naționale a Partidului.

Dintre numeroasele momente memorabile ale acestor zile se remarcă acela petrecut luni, cînd sistemul energetic național a primit de la Porțile de Fier cel de-al 5-lea miliard de kWh, comuniștii, toți muncitorii, inginerii și tehnicienii acestui grandios obiectiv raportînd totodată atingerea cu un an mai devreme a capacității de producție proiectată.

MÎINI MĂIESTRE REALIZEAZĂ PLANUL ANUAL ÎNAINTE DE TERMEN

„Ne preocupă, în mod deosebit, utilizarea superioară a materiilor prime, economiile. În această direcție colectivul nostru de muncă a obținut frumoase succese, ne spunea, deunăzi, tovarășa **Emilia Matei**, secretara Comitetului de partid a Fabricii de lînă pieptănată din Capitală. În primele 11 luni ale acestui an s-au obținut, suplimentar, aproape 2 500 000 lei, datorită inițiativelor în economisirea și valorificarea deșeurilor. Noi ne-am angajat și am reușit ca sarcinile de plan ale acestui an să le realizăm pînă la data de 9 decembrie, punînd bazele îndeplinirii cincinalului nostru înainte de termen și pentru a cinsti, totodată, măreața sărbătoare a poporului nostru.

Tovarășa Matei ne-a mai vorbit și despre alte realizări însemnate, cum ar fi depășirea valorii producției globale, cu 43 000 000 lei, a producției-marfă cu aproape 48 milioane lei, de cele 38,7 tone fire tip lînă pieptănată realizate peste plan.

Sub îndrumarea permanentă a organizației de partid, comuniștii, întregul colectiv își concretizează angajamentele asumate.

Deosebit de semnificativ este și faptul că aici foarte multe probleme au fost rezolvate prin aportul gîndirii tehnice, a inovațiilor realizate de **Gh. Dor, Gh. Preda, Fl. Buzatu, Simion Cristea** și de alții, care au contribuit la reducerea importurilor unor piese, la introducerea unor tehnologii îmbunătățite, la confecționarea în întreprindere a unor piese și accesorii din dotarea mașinilor și utilajelor. Toate acestea au condus la îmbunătățirea calității produselor.

Președintele comitetului sindicatului, tovarășa **Elena Gelegran** ne informează că prin introducerea autocontrolului, încă din luna iunie, s-a întărit exigența, responsabilitatea în muncă, ceea ce a condus la o eficiență sporită, concretizată în reducerea de peste 6 ori a cantității de fire necorespunzătoare. Prin acțiunea de autoutilare s-au obținut economii în valoare de peste 700 mii lei, iar noile procedee tehnologice au condus la economii în valoare de cca. 2 milioane lei. Dintre cei 154 de evidențiați în întrecere, în acest an, am reținut doar cîteva nume: **Filofteia Stoicescu, Elena Nuțu** (preparații), **Ana Chiran, Constanța Caraene** (ringuri), **Elisabeta Oprescu, Silvia Pîrjol, Alexandrina David**, cîștigătoarea concursului „Mîini măiestre" (finisaj mecanic) și mulți alți salariați care și-au adus contribuția la realizările despre care ne-au vorbit interlocutorii noștri.

D. DUMITRESCU

CROSUL ELEVILOR BRĂILENI

Locuitorii cartierului „1 Mai" din Brăila au fost martorii unor disputate întreceri de cros dotate cu „Cupa a XXV-a aniversare a Republicii". 350 de elevi și eleve de la Școala generală nr. 24, îndrumați de prof. **Sultana Moldoveanu**, și-au disputat întîietatea pe cicluri de clase, reușind să ofere un reușit spectacol atletic.

Iată cîștigătorii: **Clasele V-VI. Fete:** Lenuța Vasile (VI B). **Băieți:** Tudor Năstase (VI A). **Clasele VII-VIII. Fete:** Georgeta Manolache (VIII A). **Băieți:** Costel Meca (VIII A).

Traian ENACHE, corespondent

CÎMPINA: „Cupa a 25-a aniversare"

Consiliul orășenesc pentru educație fizică și sport Cîmpina, în colaborare cu Consiliul orășenesc al sindicatelor, Uniunea Tineretului comunist și Organizația pionierilor a inițiat o seamă de manifestări sportive dotate cu trofeul „Cupa a 25-a aniversare".

La întrecerile de cros, de exemplu, au fost prezenți peste 400 de tineri din orașul Cîmpina și din comunele învecinate. Au avut loc, de asemenea, întîlniri de volei la care au participat 12 echipe de juniori și junioare. La băieți, trofeul a fost cîștigat de echipa Grupului școlar de energie electrică (antrenor prof. Gh. Stănescu), iar la fete a cîștigat formația „Știința" Cîmpina (antrenor, prof. V. Gavriliță).

La întrecerile de tenis s-au prezentat 6 echipe de băieți, cupa fiind cîștigată de „A.S. Voința" II din Cîmpina. Au mai avut loc competiții de volei pentru copii, cros și fotbal. Tuturor participanților le-au fost oferite, apoi, spre vizionare, cîteva filme cu temă sportivă: „Mexico '70", „Lia Manoliu", „20 de secunde" și „Ritmurile sportului".

C. VÎRJOGHIE-coresp.

TIPOGRAFII DIN BRAȘOV ÎN ÎNTRECERE

Tipografii din Brașov întîmpină aniversarea Republicii nu numai cu frumoase succese în întrecerea socialistă, ci și prin participarea la o serie de întreceri sportive.

În competițiile de tir, desfășurate pe poligonul de sub Tîmpa, și-au dat întîlnire reprezentanții mai multor asociații sportive din localitate, printre care Postăvarul, Electrica și Poligrafia. Pe primul loc s-a clasat zețarul **Marcel Costea**, cu 49 de puncte din 50 posibile. **La șah** — întrecere pe echipe — victoria a revenit reprezentanților asociației sportive Pielăria. La individual, locul I a revenit lui **Emeric Szabo** de la Poligrafia.

Sînt în curs de desfășurare întreceri la tenis de masă.

Carol GRUIA — coresp. jud.

TIMIȘOARA: Simpozion pe temă sportivă

În cadrul manifestărilor organizate în cinstea aniversării a 25 de ani de la proclamarea Republicii, C.J.E.F.S. Timiș, în colaborare cu Centrul metodologic de studii și documentare și Universitatea din Timișoara a organizat o consfătuire științifică. Tema: **„Dezvoltarea educației fizice și sportului în județul Timiș, în anii Republicii"**.

Cele 20 de comunicări prezentate au fost urmărite cu mult interes de numeroși profesori de educație fizică, cadre didactice de la Facultatea de educație fizică, activiști sportivi, reprezentanți ai organizației de tineret și studenți.

PETRU ARCAN, coresp. județean

SPRIJINUL PARTIDULUI ÎN ANII REPUBLICII — CHEZĂȘIE A PROGRESULUI ȘI ÎN SPORT!

Interviu cu tovarășul GHEORGHE MATEI, secretar al Comitetului județean Brașov al P.C.R.

Cunoscut și recunoscut ca un județ de tradiție și forță sportivă, Brașovul cunoaște particularități care îi dau o personalitate aparte în ansamblul mișcării sportive. Faptul este firesc dacă ne gîndim la marea pondere industrială a județului, la procesul de dotare materială, la creșterea numărului de practicanți ai sportului, dar și de performeri din județ.

Pe această temă am solicitat un interviu tovarășului GHEORGHE MATEI, secretar al Comitetului județean P.C.R.

— În ansamblul realității românești contemporane, Brașovul are o recunoscută și tradițională pondere. Cum apreciați, tovarășe secretar, fenomenul sportiv brașovean în contextul acestei realități complexe?

— Brașovul are vechi și renumite tradiții istorice, industriale, culturale și turistice. În orașul primei școli românești și a tipăriturilor lui Coresi, sportul a avut începuturi străvechi în gimnastică, schi, atletism, și tot aici a luat ființă întîiul muzeu sportiv din țară.

Dar abia în anii Republicii, sub conducerea înțeleaptă a Partidului Comunist Român care a descătușat energiile și a mobilizat întregul nostru popor pe drumul construcției socialiste, concomitent cu uriașa dezvoltare economică și social-culturală a județului nostru, activitatea sportivă, complex fenomen social, cunoaște azi un avînt fără precedent.

OGLINDA REALIZĂRILOR SPORTIVE BRAȘOVENE

	1947	1968	1971
Asociații sportive	35	185	201
Secții afiliate	83	261	298
Cluburi sportive	—	5	5
Sportivi legitimați	1 750	6 430	8 011
Echipe în campionatul republican	7	38	47
Titluri de campioni	20	62	103
Sportivi în loturi republicane	45	162	185
Licee cu program de educație fizică	—	1	2
Antrenori	45	300	319
Profesori educație fizică	70	218	231
Instructori	55	383	457
Arbitri	182	717	781
Ramuri de sport practicate	14	29	29
Baze sportive	69	334	398

Statistica invită la reflecții și la perspectivă. Înainte de 1947, aveam în Brașov 1 750 sportivi legitimați, 35 asociații sportive și 20 campioni naționali. Astăzi, practică sportul de performanță 8 000 tineri, există 201 asociații sportive și cinci cluburi, iar anual Brașovul se mîndrește cu mai mult de 80 de campioni republicani.

S-au produs transformări profunde în gîndirea și în faptele oamenilor și în aceste transformări își găsește locul totodată concepția despre mișcare și posibilitățile de a o face în raport cu cerințele moderne.

Cum să înțelegem altfel performanțele realizate și numeroasele titluri de campioni europeni și mondiali pe care sportivii Brașovului le-au adus țării cu tenacitate și mîndrie? Aceste rezultate se datorează înnoirilor din anii puterii populare, politicii și sprijinului partidului nostru.

— Care au fost, după opinia dv., factorii care au determinat, într-o perioadă istorică relativ scurtă, saltul de calitate și cantitate realizat de mișcarea sportivă brașoveană?

— Ceea ce a permis saltul de calitate a fost, fără îndoială, carac-

(Continuare în pag. a 2-a)

În cadrul prezentării monografice

„Sportul românesc în 40 de sinteze"

citiți în ziarul de azi pagina dedicată județului BRAȘOV

Moderne telecabine urcă astăzi din Brașov pe Tîmpa

Antrenamentele boxerilor români continuă: Calistrat Cuțov și Marian Lazăr, în ring, sub supravegherea antrenorului emerit Constantin Nour
Foto: DRAGOȘ NEAGU

DUMINICĂ, LA BUCUREȘTI

O GALĂ ATRACTIVĂ: ROMÂNIA A—ROMÂNIA B

Meciurile de box cu echipele Poloniei au fost amînate

În mod cu totul surprinzător, în cursul zilei de ieri, Federația poloneză de box a comunicat forului nostru de specialitate că din motive tehnice este nevoită să ceară amînarea dublei întîlniri pugilistice dintre selecționatele României și Poloniei.

În acest fel, cu doar cîteva zile înainte de data proiectată pentru ținerea celor două meciuri — în vederea cărora la București s-au depus intense eforturi organizatorice — Federația română de box se vede obligată să ofere entuziastului public de box din Capitală o reuniune care va încerca să suplinească, prin calitatea recunoscută a pugiliștilor autohtoni, un spectacol ce se anunța atractiv.

În consecință, pentru duminică dimineața la ora 10, în incinta Circului de stat, se prevede organizarea unei gale de deosebit interes, care va opune pe membrii celor două selecționate române aflate în pregătire la complexul „23 August". Firește că am fi preferat să vedem la București pe Blazynski, Tomczik, Gortat și ceilalți fruntași ai boxului polonez, dar trebuie să recunoaștem că nu mai puțin interesante vor fi pentru noi și partide de tradiție sau de mare concurență cum ar fi cele dintre Alexandru Turei și Petre Ganea, Constantin Gruiescu și Traian Cerchia, Mircea Toni și Dinu Condurat, Alexandru Popa și Ion Vornicescu, Ion Alexe și Iancu Anghel.

Pentru a spori atractivitatea galei, organizatorii se străduiesc să realizeze un „cap de afiș" prin întîlnirea dintre campionul român al categoriei pană Gabriel Pometcu și tînărul boxer congolez Filippe Mongo, student la Craiova, care a reușit pînă acum două senzaționale victorii asupra excelenților sportivi Pavel Nedelcea și Octavian Amăzăroaie.

Programul complet al galei va fi stabilit în cursul zilei de astăzi.

MÎINE ÎN DIVIZIA A DE FOTBAL

ULTIMUL ACT AL TURULUI

Așadar, mîine se va desfășura ultima rundă a anului. Pe opt stadioane, divizionarele A se vor întrece în etapa a XV-a, înainte de a intra în vacanță, pînă la primăvară. Desigur că amatorii de fotbal așteaptă cu nerăbdare evoluțiile formațiilor preferate, cu speranța că vor asista la jocuri de bună calitate.

Așadar, etapa are darul să stabilească ierarhia valorică pînă în primăvară. Cine va ocupa primul loc? Dar pe cele din zona neliniștii? Iată întrebări la care răspunsurile exacte le vom afla mîine după-amiază. Există, totuși, o excepție: ultimul loc, deținut în prezent de Sportul studențesc. Studenții pot părăsi acest loc numai dacă vor depăși pe Jiul, la Petroșani, iar C.S.M. Reșița va pierde, la scor, pe propriul teren, în fața F. C. Argeșului. Ceea ce, să recunoaștem, pare greu realizabil.

Dar, să revenim la prima întrebare. Faptul că șapte echipe sînt departajate doar de două puncte fac calculele mai complicate, pentru că trebuie să se țină seama, în același timp, de cîțiva factori care au determinat multe rezultate. Ne vom referi, în special, la cel care a funcționat aproape etapă de etapă: avantajul terenului. Dintre echipele care formează plutonul

Pompiliu VINTILĂ

(Continuare în pag. a 3-a)

Anul trecut tabela de marcaj a rămas albă, nici Steaua, nici Steagul roșu nereușind să înscrie...

Ieri a avut loc

ȘEDINȚA DE LUCRU A COMISIEI CENTRALE PENTRU ACTIVITATEA SPORTIVĂ ÎN MEDIUL FEMININ

Ieri s-a desfășurat, la sediul C.N.E.F.S., ședința de lucru a Comisiei centrale pentru activitatea sportivă în rîndul femeilor. Au participat **Ella Constantinescu** — președinta comisiei, **Eugenia Magda, Carmen Stănescu, Gabriela Ionescu, Elena Dobincă, Lucia Bucuroiu, Paula Abramescu, Iudith Moscu, Rodica Șiclovan, Elena Firea, Maria Login, Alexandra Constantinescu.** Au fost prezenți, în calitate de invitați, PopaIoviță și Mihai Dragomirescu, din partea secției organizare și control a C.N.E.F.S., profesor Virgil Mazilu, din partea sectorului pentru educație fizică și sport de masă de la Centrul de cercetări științifice și documentare tehnică a C.N.E.F.S. și Constantin Mirea, din secția sport-turism a U.G.S.R. Pe ordinea de zi a plenarei au fost înscrise următoarele puncte: **concluzii și propuneri cu privire la eficiența principalelor forme de practicare a sportului în mediul feminin, indicații referitoare la organizarea și funcționarea centrelor de gimnastică de întreținere și propuneri pentru planul de activitate pe anul 1973.** Discuțiile participanților au definitivat cîteva dintre liniile directoare ale activității viitoare a comisiei. S-au subliniat importanța unei propagande susținute și eficiența formelor necompetiționale de practicare a exercițiilor fizice și a sportului de către femei. Comisia avînd statut de organism consultativ, concluziile vor fi supuse, spre ratificare, conducerii C.N.E.F.S.

CONFERINȚA DE PRESĂ A F.R. FOTBAL

● Echipa națională va susține, în luna februarie, un turneu de pregătire în Spania ● A fost alcătuit lotul de 18 jucători ● Antrenori români în schimb de experiență peste hotare

Ieri seara a avut loc o conferință de presă, organizată de F.R. Fotbal.

Cu acest prilej, au fost trecute în revistă problemele principale care au stat în atenția forului de specialitate, în ultima vreme (desfășurarea în bune condițiuni a campionatului național, urmărirea celor mai talentate elemente din Divizia B, activitatea centrelor de juniori și copii ș.a.), precum și obiectivele imediat următoare, vizînd, în principal, o mai temeinică pregătire a echipelor de club și reprezentative în perioada de iarnă.

Referitor la activitatea selecționatelor naționale, au fost întocmite

(Continuare în pag. a 3-a)

69—58 CU AKADEMIK LA SOFIA ȘI...

DINAMO BUCUREȘTI S-A CALIFICAT ÎN SFERTURILE DE FINALĂ ALE C.C.E. LA BASCHET!

În acțiune Popa, ieri cel mai eficace jucător al dinamoviștilor

SOFIA, 12 (prin telefon). Echipa masculină de baschet Dinamo București, campioană a României, a realizat marți seară, în sala Festivalnaia, o excelentă performanță, învingînd pe Akademik Sofia cu 69—58 (26—31) în meciul retur din cadrul Cupei campionilor europeni. Deoarece în tur, la București, dinamoviștii cedaseră la numai trei puncte diferență (72—75), ei au totalizat, în ambele partide, un coșaveraj favorabil: 141—133 și s-au calificat astfel în sferturile de finală ale competiției, alături de celebrele team-uri Ignis Varese, Simmenthal Milano, Ț.S.K.A. Moscova, Real Madrid, Slavia Praga, Steaua Roșie Belgrad și învingătoarea meciului dintre Maccabi Tel Aviv și BUS Lierre. Calificarea echipei antrenorului Dan Niculescu în elita baschetului european reprezintă cea mai bună performanță obținută pînă acum de o formație de club din țara noastră. Pentru acest rezultat, **sincere felicitări!**

Referitor la meci, vom spune că bucureștenii au dat o lecție de disciplină tactică, și în atac și în apărare. Zona mobilă a stînjenit permanent ofensiva gazdelor, iar în atac s-a acționat cu precizie (prin acțiuni poziționale, și mai rar, contraatacuri), obligînd defensiva baschetbaliștilor de la Akademik (care au jucat și zonă și om la om) să cedeze mai tot timpul. Ca evoluție a scorului, vom menționa că Dinamo a condus aproape permanent (cu excepția ultimelor patru minute ale primei reprize), iar în final s-a detașat net.

Au înscris: POPA 14, GEORGESCU 13, NOVAC 12, DIACONESCU 12, NICULESCU 8, Dragomirescu 6, Chivulescu 4 (a mai jucat Cernea), pentru Dinamo, respectiv DIMITROV 16, Golomeev 11, BRZAKOV 8, Iankov 7, Filipov 6, Paspalanov 2, Raicev 2, Doikov 2, Sahanikov 2, Șarkov 2. Au arbitrat foarte bine G. Bianchi (Italia) și S. Radovici (Iugoslavia).

IUBITORI AI SPORTULUI, PARTICIPAȚI LA ANCHETA NOASTRĂ:

PRIMII 10 SPORTIVI ROMÂNI AI ANULUI 1972

Tradiționala noastră anchetă de sfîrșit de an, în care cititorii ziarului, iubitorii sportului, desemnează prin votul lor pe cei mai populari 10 sportivi ai anului, se încheie la 15 decembrie (data expedierii prin poștă a răspunsului).

Cei care vor indica, în ordine, pe PRIMII 10 SPORTIVI AI ANULUI 1972 vor primi ca premiu un abonament la ziarul SPORTUL pe 1973.

Rețineți, data închiderii anchetei noastre — 15 decembrie!

VINERI ȘI SÎMBĂTĂ, LA BRĂILA:

FINALA CAMPIONATULUI NAȚIONAL DE GIMNASTICĂ MODERNĂ

Pentru prima oară, finala campionatului național de gimnastică modernă a fost programată în orașul Brăila. Vineri și sîmbătă va avea loc aici întrecerea celor mai bune sportive de la gimnastica modernă, cu care prilej vor fi desemnate învingătoarele pe categorii de clasificare, precum și noile campioane ale țării la individual compus și la obiecte.

La categoria a II-a, gimnastele se vor întrece la următoarele probe: **exercițiu fără obiect**, exercițiu cu cercul și un alt exercițiu cu obiect, la alegere. La categoria I **sînt programate exerciții la coardă, panglică, minge, cerc, precum și exercițiu fără obiect. La categoria maestre este prevăzut un exercițiu de ansamblu, precum și cu următoarele obiecte: minge, cerc, măciucă, panglică și, bineînțeles, exercițiul fără obiect. Din programul alcătuit de federația de specialitate reiese că la categoria maestre vor evolua doar trei ansambluri:** I.E.F.S., Politehnica București și Școala sportivă nr. 2 București.

Reamintim că titlul de campioană a țării este deținut în prezent de Maria Preda, care pornește cu mari șanse de a și-l păstra. Aspiră, de asemenea, la locurile fruntașe ale clasamentului Rodica Pintea, Carmen Bucaciuc, Sabina Șerbănescu, Luminița Cizer, Adriana Hoppe ș.a.

MARIA PREDA

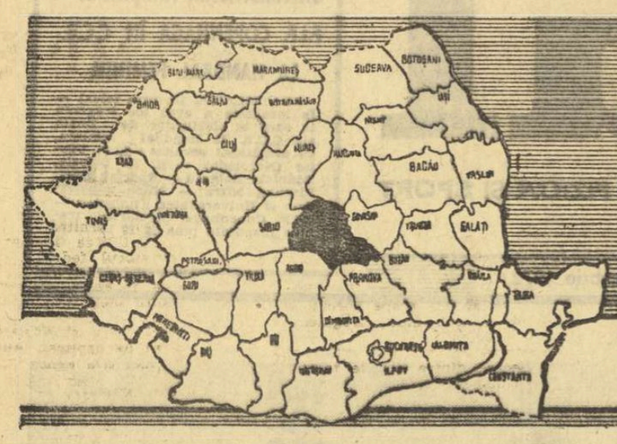

1947 - 1972

SPORTUL ROMÂNESC în 40 de sinteze

BRAȘOV

LEAGĂN AL TURISMULUI MONTAN ȘI AL SCHIULUI

Muntele a fost dintotdeauna un martor tăcut și înțelept al acestor locuri, fapte și oameni care, la un loc, au dat ființă Brașovului.

Muntele, mai întîi a atras privirile, mai tîrziu i-a atras pe oameni acolo, sus, pentru ca din înălțimea și necuprinsul său privitorul să înțeleagă și să iubească și mai mult pămîntul de legendă de la picioarele lui.

Prin cromatica pădurilor, prin frumusețea staționică a peisajului, prin varietatea formelor de relief, Brașovul a avut un destin turistic, destin care nu s-a putut realiza plenar decît în condițiile noi sociale, ale omului eliberat de exploatare, chemat prin organisme și structuri speciale dar și îndemnat dinlăuntrul său să cunoască, să cerceteze și să iubească frumusețea patriei sale. Ca și marea sau delta, muntele a fost totdeauna trup din trupul țării românești, dar tot ca și ele muntele a fost descoperit de popor, a fost dăruit milioanelor de truditori ai acestui pămînt abia în zilele socialismului. Nu se poate spune că prin munții și pădurile noastre nu s-a umblat și-n alte vremi ; nu se poate spune că minunatele piaturi n-au cunoscut fiorul mînglierilor lăsate de schiuri pe catifeaua zăpezilor. Ne-ar contrazice istoria, statisticile, ne-ar contrazice — între altele — apropiata aniversare a 80 de ani de schi în România. Ceea ce se poate dovedi cu prisosință sînt creșterile, copleșitoare ca număr, referitoare la cine sînt cei care vin astăzi la munte, precum și structurile materiale : hoteluri, vile, restaurante, mijloace mecanice de urcare etc., necesare unui turism montan de masă, intern și cu mari perspective internaționale.

Brașovul a devenit o permanentă tentație turistică, atît pentru străini, cît și pentru vizitatorii din țară (1 300 000 în anii 1966—70). În jurul Brașovului, cheamă și invită la drumeție și schi șase masive muntuoase, splendide în măreția lor, aproape o treime din numărul total al cabanelor țării, mai multe stațiuni de vară și iarnă dintre care cel puțin două — Poiana și Predeal — au excelente condiții, care le-a dus faima și peste hotare, înscriindu-le definitiv pe orbita turismului internațional.

Vilele și hotelurile Predealului și Poienii sînt permanent solicitate pentru frumusețea și confortul lor. Parcul de pîrtii, de toate gradele, este pur și simplu inundat de fluxul neîntrerupt al celor 10 mijloace mecanice (telecabină, telescaune și schilifturi), iar școala de schi a O.N.T.-ului a creat bazele unei școlarizări de masă în tainele schiului.

Munții Brașovului nu sînt numai leagănul turismului montan, ei sînt și leagănul schiului de performanță. Din satele și orașele Brașovului s-au ridicat întotdeauna peste 70 la sută din campionii țării la schi alpin, la fond și sărituri, la biatlon și — cu ani în urmă — la bob.

Cluburile și asociațiile brașovene de sporturi de iarnă au fost mereu și sînt și astăzi cele mai puternice din țară, structuri fundamentale pentru schiul românesc. Dar și în schi, ca și în alte sporturi, ele n-au dat încă toată măsura potențialului de care dispun. Prin noile condiții create, schiul se află în marș, pe drumul afirmării. Marile satisfacții ni le va aduce viitorul.

MUZEUL SPORTULUI BRAȘOVEAN

Orice muzeu este o lecție de istorie vie. Și sportul își are propria istorie. Ca în multe alte domenii, Brașovul a avut inițiativa, organizînd cel dintîi muzeu sportiv din țară (1964) în clădirea vechii societăți de patinaj din 1880 (lîngă fostul Bastion al Țesătorilor). Astăzi, muzeul numără peste 2 000 de exponate, fotografii, diplome, cupe, cărți, fanioane, biciclete de lemn, patine.

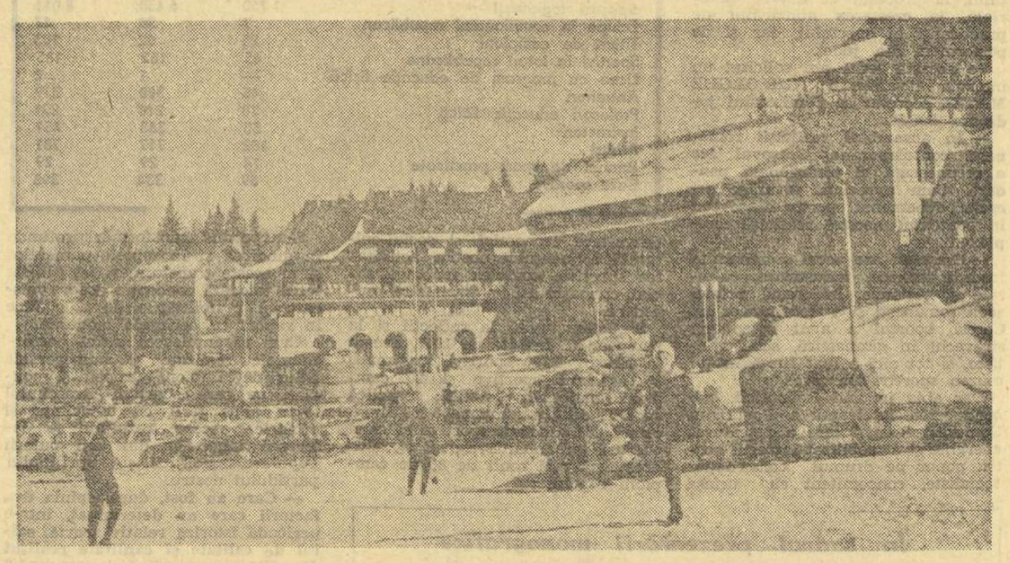

Invitație pentru o agreabilă excursie în sezonul de iarnă la Poiana Brașov

STEAGUL ROȘU — CLUB DE TRADIȚIE MUNCITOREASCĂ

Cu mulți ani în urmă, încă de prin 1937, la „Astra" Brașov lua ființă o grupare sportivă a muncitorilor, grupare ce avea să devină strămoșul unuia dintre cele mai cunoscute cluburi din țară.

La început modest, apoi din ce în ce mai autoritar, sportivii de la U.A.B. au început să se impună în întrecerile sportive. Adevărata împlinire se realizează, însă, abia după eliberarea patriei de sub jugul fascist, după reorganizarea mișcării de cultură fizică și sport.

De atunci, întrecerile sportive de masă, cum sînt crosurile, campionatele uzinei la diferite ramuri de sport, ca și celelalte forme simple (excursiile, gimnastica, duminicile sportive și altele), angrenează anual în practicarea exercițiilor fizice și a sportului preferat mii de oameni ai muncii, ce se deconectează astfel după eforturile depuse în producție.

Pe tărîmul sportului de performanță, am amintit că la clubul Steagul roșu și-a început drumul glorios pentru cucerirea galoanelor de supercampion la tenis maestrul emerit al sportului **Ion Țiriac**, după cum **Bularca și Pîrvulescu — primul campion mondial, iar al doilea campion olimpic** — au devenit maeștri ai luptelor clasice pe saltelele clubului nostru. Tot de aici s-au ridicat de-a lungul anilor sportivi de valoare ca atletul **Cefan**, luptătorii **Urianu, Coman, Cristiani, Ambruș și Paraschiv**, schiorii **Fontana, Munteanu. Szabo** și alții, mulți dintre ei reprezentanți ai țării noastre în întreceri internaționale de tradiție.

Datorită muncii pline de conținut a unor antrenori entuziaști, printre care **I. Mureșan, M. Crăciun, R. Scîrneci, Gh. Piticariu, N. Proca, O. Stephany**, clubul Steagul roșu a fost, este și va rămîne, putem afirma fără tăgadă, un club productiv. „Produsele" clubului nostru sportiv pot fi găsite cu ușurință, în loturile naționale. Echipa noastră de fotbal, din rîndul căreia se remarcă azi **Adamache, Pescaru, Györfy, Olteanu** și alți cîțiva jucători internaționali, este prima echipă românească de fotbal care a cîștigat o competiție internațională intercluburi (Cupa Balcanică — 1962).

Una din preocupările principale ale conducerii clubului a fost și este realizarea sportivilor din punct de vedere profesional. Astfel, putem arăta că — în raport de unu la patru — sportivii clubului Steagul Roșu își completează în acești ani studiile prin diverse forme de învățămînt. Foștii fotbaliști **Ghiță, Birsan** și **Zaharia** sînt maiștri, luptătorul **Marinache** de asemenea, schiorul **Secărea** este unul din bunii tehnicieni ai Uzinei de autocamioane, ca și luptătorul **Radu** sau inginerii **Frantz** și **Zereiles** — foști baschetbaliști.

Între clubul sportiv și uzina pe lîngă care funcționează, există o legătură organică, indestructibilă. Această legătură este creată prin însăși natura activității. Sportivii clubului sînt angajații uzinei, unde lucrează nemijlocit, la al cărei renume țin la fel de mult ca și la afirmarea sportivă pe care o obțin pe terenurile de sport.

Iar cei care nu fac sport de performanță, își iubesc și încurajează colegii în întrecerile sportive pentru renumele uzinei și al clubului lor sportiv.

prof. **NICOLAE LEBU**
vicepreședinte al clubului sportiv Steagul roșu

Sînt un oraș bătrîn, de 750 de ani, dar mă simt tînăr și — ce vreți, simptom al secolului 20 — iubesc sportul.

De altfel, să știți, încă de acum un secol aici, la mine, s-a făcut pentru prima oară în țară gimnastică, alpinism, schi. Oamenii, generațiile au rămas în timp credincioase **inceputurilor.**

Așa se explică de ce și azi se joacă tenis pe Olimpia, lîngă Bastionul țesătorilor, acolo unde a început Țiriac, sau se face gimnastică în sala de lîngă Poarta Mureșenilor, unde a trădat atletismul Elena Leușteanu.

Se spune despre mine că sînt un oraș al tuturor anotimpurilor și deci al tuturor sporturilor, de vară și de iarnă. Și așa este.

Nu știu cum să vă explic, dar, așa ca orice sportiv, îmi place să visez. Și la ce nu poate visa un oraș ? La un patinoar artificial și o echipă campioană de hochei, așa cum am avut la primul campionat național din 1925, sau la o campioană națională de fotbal, așa cum a fost cîndva Colțea.

CONFESIUNE

La o expediție pe Himalaia, cu alpiniștii acestor locuri, care au reușit cea mai înaltă ascensiune românească de pînă acum : Pamir — 7 495 m.

La un titlu de campion mondial — cum mi-a adus Bularca, luptătorul — sau european — ca cel dăruit mie la bob, de schiorul Zangor ? Lăsați-mă să aștept cu încredere chiar și prima medalie olimpică a schiorilor. Numai cine știe să înfrunte și imposibilul, numai acela învinge.

Visez mult și de toate !

Și de ce nu le-aș visa ? Nu a fost la fel și cu telefericele și telecabinele de pe Tîmpa și Postăvar ? Nu a fost la fel cu liceul de schi de la Predeal și cu stadionul Municipal de 30 000 de locuri ? Și, astăzi, nu sînt ele realitate ?

Deci, lăsați-mă să visez și să cred. Să sper și să muncesc. Un oraș care nu visează și nu muncește nu poate rămîne tînăr. Și eu vreau să rămîn tînăr. Așa ca voi, sportivii mei dragi, făuritori de succese brașovene și glorie românească.

Pentru conformitate.
prof. **VIRGIL LUDU**

C. S. U. BRAȘOV — pe calea unei depline afirmări

Factor activ de educație, sportul din Universitatea brașoveană îndeplinește o nobilă misiune, fiind chemat să-și aducă contribuția la afirmarea și întregirea personalității umane, la desăvîrșirea pregătirii multilaterale a viitoarelor generații de ingineri, profesori specialiști de înaltă calificare. Paralel cu aceasta, sportul reprezintă pentru noi toți un mijloc plăcut și reconfortant de compensare a eforturilor intelectuale și de manifestare a tuturor valențelor vîrstei studențești, o avuție dăruită timpului liber.

Îmbinînd armonios activitatea din sălile de curs și laboratoare cu deviza „Citius, altius, fortius", studenții sportivi brașoveni răspund prin fapte condițiilor create, făcînd din sportul universitar un puternic eșalon în promovarea sportului național.

După mai bine de șase ani de existență, clubul nostru, consolidat organizatoric, a realizat succese care-i fac cinste și contribuie prin activitatea sa la afirmarea sportului din orașul și județul Brașov. Reprezentat în anul înființării sale (1966) de către trei echipe de nivel republican (volei, schi și baschet) el este prezent astăzi în eșalonul republican cu nouă secții de performanță : atletismul, schiul, șahul, automobilismul, alpinismul și tirul la sporturile individuale, baschetul, voleiul și fotbalul la jocurile sportive.

Sinteza este posibilă adăugînd la cele arătate obținerea a cinci titluri de campioni naționali, clasarea în primele trei locuri la diferite competiții finale ale campionatelor republicane a peste cincizeci de sportivi studenți, participarea cu succes la peste treizeci de competiții internaționale din Polonia, S.U.A., Finlanda, Iugoslavia, Austria, Italia și Bulgaria, precum și obținerea Diplomei de onoare oferită în anul 1970 de C.N.E.F.S. pentru locul III obținut de C.S.U. Brașov în întrecerea cu celelalte cluburi — de categoria a II-a — din țară.

Folosind o bază sportivă destul de modestă, studenții integrați în secțiile de performanță în decursul acestor ani au fost reprezentați în loturile republicane de **Eremia Rotaru, Bădițoiu Maria, Ștefan Szathmary, Petru Santo, Boici Acoș, Horst Graeff, Dorin Munteanu, Francisc Dikay, Dorel Neghină, Paraschiv Cojocaru, Nicolae Crețoi, Gheorghe Anca, Vasile Cojocaru** etc.

Subliniem, de asemenea, cu satisfacție că în activitatea clubului sîntem tot mai mult susținuți de către biroul senatului universitar, consiliul asociațiilor studențești și organele locale. Colectivului de specialiști de la catedra de educație fizică i s-au alăturat cadre didactice de diferite specialități, numeroși iubitori ai sportului care dăruiesc o bună parte din timpul lor liber pentru creșterea prestigiului sportiv al C.S.U. Brașov.

Remarcăm cu deosebită activitatea neobosită a unor membri ai birourilor de secții : conf. univ. dr. ing. Nicolae Vețchemeanu, conf. univ. dr. ing. Ioan Drăghici, lector univ. Gheorghe Atanasiu, lector univ. Ștefan Dan, prof. univ. dr. ing. Alexandru Vaida, la care adăugăm contribuția substanțială adusă pentru ridicarea valorii activității sportive de către antrenorii : asist. univ. Mihai Cibu (atletism), conf. univ. C-tin Diaconescu (schi), prof. Ion Șeitan (șah), asist. Gheorghe Roșu (baschet) și Mircea Naghiu (alpinism).

Sîntem pe deplin convinși că în viitor stadioanele și sălile vor răsuna și mai mult de freamătul activităților sportive, că vom fi martorii unei afirmări și mai puternice a C.S.U. Brașov.

prof. univ. dr. ing.
VICTOR STĂNESCU
prorector al Universității Brașov, președintele C.S.U.

OBIECTIV PRINCIPAL AL ACTIVITĂȚII LA SATE

CÎT MAI MULȚI OAMENI AI MUNCII PE TERENURILE DE SPORT!

A dezvolta problema sportului de masă fără a ține seama de preferințele tineretului, de posibilitățile naturale și materiale de tradițiile sportive din diferite zone ale județului, înseamnă a acționezi în afara realității, să reduci la un „minimum impus" sfera de activități sportive. Pornind de la această judecată, în asociațiile sportive sătești ale județului Brașov se practică o gamă largă de forme și mijloace ale educației fizice și sportului, cu un accentuat caracter de accesibilitate, aplicabilitate și atractivitate. Este util să arăt că pentru a se ajunge azi la participarea a mii de tineri la întrecerile „Cupei Tineretului de la sate", în județul Brașov inițiativele locale, cum sînt „Ciclocrosul comunei", „Cupa cel mai bun atlet din comună", „Cupa veteranilor și tinerilor recruți" la schi, sau „Cupa satelor" la diverse ramuri de sport, au susținut și susțin prin simplitate și bune efecte ideea de sport de masă. **În peste 30 de comune, dintre care Bod, Bran, Hălchiu, Vulcan, Măeruș ș.a., unde aceste forme au intrat în tradiție, este evidentă o puternică viață de asociație, caracterizată prin preocupări multiple ale membrilor ei de a găsi noi soluții de stimulare a activității, de a corela noul din viața social-economică a satului cu noul în mișcarea sportivă.** Această orientare nu se oprește aici. Avînd datoria de a o amplifica, folosim forme de activități sportive care se bucură de adeziunea tineretului sătesc. Astfel, **organizarea „Ciclo-ștafetei tineretului" a angrenat în întreg județul aproape 1 000 de cicliști, crosurile pe schiuri — sute de participanți, iar întrecerile la popice atrag și ele din ce în ce mai mulți pasionați.**

Fără îndoială, eforturile pentru diversitate și atractivitate în sport trebuie conjugate cu preocuparea continuă pentru dezvoltarea bazei materiale. Putem arăta că, avînd sprijinul tuturor factorilor, **în multe comune, cum sînt Apața, Cincu, Sinca, Cristian, Hîrseni ș.a. au fost amenajate noi terenuri de fotbal, volei, handbal, popicării, acoperite sau în aer liber, iar recent asociațiile sportive din 20 de comune s-au angajat să amenajeze terenuri de tenis de cîmp,** răspunzînd prompt inițiativei declanșate de ziarul „Scînteia tineretului" și federația de specialitate.

Adăugînd la acestea și faptul că [illegible] carea sportivă în mediul rural cu dotări în materiale și echipament sportiv în valoare de peste 100 000 lei, apreciem că o astfel de direcționare este foarte utilă, că trebuie s-o susținem și în continuare, întrucît ea facilitează realizarea obiectivului principal al activității sportive : cît mai mulți oameni ai muncii — tineri și vîrstnici — angajați în practicarea educației fizice și a sportului.

FLORIN TAMPA
secretar al Comitetului județean Brașov al U.T.C.

Irene Oancea, (Rulmentul), una dintre personalitățile handbalului brașovean

SPRIJINUL PARTIDULUI ÎN ANII REPUBLICII

(Urmare din pag. 1)

terul de masă al sportului și îmbunătățirea bazei materiale, îndeosebi a terenurilor, sălilor și stadioanelor. Sportul se practică, în prezent, în mod organizat și la dispoziția lui punem condițiile cele mai bune.

Avem astăzi cîteva noi construcții : Stadionul municipal cu 30 000 de locuri, stadioanele Tractorul și Tineretului, sala grupului școlar Steagul roșu, bazinul acoperit I.C.I.M., parcul de recreație de la Făgăraș. Și două complexe sportive de iarnă, cum puține sînt în țară : Poiana Brașov și Predeal.

În același timp județul nostru se mîndrește cu sportivi ca atleta Ana Sălăgean, voleibaliștii Ferariu și Bărbuță, fotbalistul Stere Adamache. Au fost campioni olimpici și mondiali luptătorii D. Pîrvulescu și V. Bularca. Am avut campioane mondiale în handbalul feminin. Avem campioni europeni la tineret și juniori la box și la tir. De asemenea, nenumărați campioni balcanici, îndeosebi la schi. Brașovul a reușit, în ani de muncă susținută, să aibă 12 maeștri emeriți ai sportului și 3 antrenori emeriți.

Desigur, nu trebuie uitați nici cei mai buni, cei foarte buni pe care Brașovul i-a dat țării, considerînd că oriunde activează un sportiv brașovean, el rămîne un reprezentant al județului nostru și un ambasador al sportului românesc: gimnasta Elena Leușteanu, tenismanul Ion Țiriac, handbaliștii Ana Stark, Maria Constantinescu, Olimpiu Nodea, Gabriel Chicid, gimnastul Gh. Tohăneanu.

— Cum se realizează relația dintre sportul de masă și cel de performanță pe teritoriul județului și care sînt principalele argumente ?

— În toate anotimpurile și în toate localitățile județului nostru în Brașov și la Rupea, în Predeal și la Zărnești, la Făgăraș și în Săcele — sportul este o chemare, un îndemn de sănătate, bucurie și dinamism. La activitatea sportivă participă muncitori, țărani, studenți, elevi, indiferent de vîrstă, de naționalitate.

Copiii, cu sporturile lor aplicative la Casa Pionierilor, elevii din cele 66 asociații școlare, studenții noii universități brașovene, tineretul din uzine și întreprinderi demonstrează concepția noastră nouă despre mișcare. Nu numai sănătate, ci și educație, nu numai performanță, ci și odihnă activă.

Pentru un județ cu forța și sarcinile noastre industriale, cu peste 100 000 de tineri studioși, educația fizică sau sportul nu mai este o obligație sau o oarecare materie de învățămînt, ci convingere, deprindere, echilibru între muncă și destindere.

De la sport de masă la performanță drumul este firesc. Din miile de amatori și pasionați se desprind — prin talent, ambiție, muncă — marii campioni.

— Vă rugăm să relevați, pornind de la realitatea județului, sensurile profunde ale noțiunii de sport și mișcare, funcția social-educativă a sportului ?

— Ne este dragă performanța, lupta încordată pentru victorie și recorduri de pe stadioane, dar deopotrivă prețuim recreația oamenilor, dorința lor de a face mișcare, în natura plină de frumusețe a județului nostru.

Ne-a bucurat comportarea noastră în Spartachiada republicană din 1964, unde ne-am clasat imediat după București, ne bucură și ne stimulează și întrecerea cu Clujul pentru cel mai bun județ din țară, dar ceea ce trebuie să constituie grija noastră permanentă trebuie să fie sănătatea fizică și sufletească a generațiilor.

Sportul nu înseamnă numai rezultate și spectacol. El este o școală a educației comuniste, a personalității omului nou, a internaționalismului socialist. Numai așa, privind dîrz și senin în viitor, muncind zi de zi pentru a ni-l apropia cît mai repede, ca într-o întrecere pe stadion care îți solicită întreaga ființă, numai așa vom putea răspunde prezent la chemările și împlinirile României Socialiste.

— Cum apreciați actuala forță a sportului brașovean în ansamblul general al sportului românesc și, mai ales, ce viitor îi prevedeți, sub multiplele sale aspecte, legat de dezvoltarea multilaterală brașoveană în perspectivă ?

— În prezent, sportul brașovean dă în multe discipline sportive fruntași, componenți ai loturilor republicane. Dacă nu mă înșel, circa 200 anual.

Brașovul a rămas credincios sporturilor sale tradiționale și specifice: atletism, handbal, lupte, fotbal, patinaj, schi. Firește, iubim alpinismul, automobilismul, aviația. Sînt sporturi legate de natură și de secolul nostru, secolul tehnicei și al vitezei. Avem tineri talentați, campioni europeni și balcanici la box, tir și schi fond.

Participările noastre brașovene la J.O. de vară și de iarnă nu ne mulțumesc încă. Sîntem convinși că putem mai mult și va trebui ca în curînd să o și facem. Îndeosebi ne-am bucura dacă la viitoarele Olimpiade albe sportivii brașoveni, prezenți ca și pînă acum, vor aduce mult doritele medalii.

Trebuie să recunoaștem că problemele de educație fizică și sport n-au constituit o preocupare a noastră permanentă, sistematică. N-am reușit, în măsura în care ar fi trebuit, să determinăm U.T.C.-ul, celelalte organizații de masă, să acorde mai multă atenție și organizare sportului. În viitor, vom dezbate și vom include mai mult în discuțiile noastre, în munca noastră, principalele aspecte ale acestei activități, atît de necesară pentru tineret, pentru toți oamenii muncii, indiferent de vîrstă.

Brașovul, județ cu pondere apreciabilă în economia și producția țării, prezență de prim ordin în turismul nostru, cu contribuții notabile în tehnică și cultură, se cuvine să fie în frunte și în sportul românesc. Sportivii brașoveni o pot face, desigur. Noi le dorim încredere în posibilitățile lor proprii, putere de muncă și succese în întrecerea onestă cu partenerii lor de pe stadioanele și sălile din țară, întrecere din care să se ridice performeri de mare clasă, reprezentanții României pe arenele internaționale.

POSIBILITĂȚI CERTE PENTRU O RIDICARE CONTINUĂ A VALORII PERFORMANȚELOR

Pe harta sportivă a României, Brașovul se înscrie cu date și fapte corespunzătoare cotelor reliefului său. Pentru cei care trăiesc în alte părți ale țării, Brașovul înseamnă, pe lîngă uzine moderne și efigii medievale, munți falnici, peisaje pitorești, excursii, turism, alpinism, sporturi de iarnă. În mod firesc, aceste sporturi și-au aflat leagănul pe meleagurile brașovene. Iar printre primii campioni la aceste ramuri de sport au fost tot brașovenii, la fel ca majoritatea celor ce au urmat pînă în zilele noastre. Alături de aceste sporturi specifice, se remarcă în județul nostru, prin rezultate, și alte discipline, ca luptele, atletismul, handbalul, voleiul, baschetul, tenisul de cîmp, fotbalul... Desigur, este o mîndrie pentru un oraș, pentru un județ să aibă cît mai mulți campioni și recordmeni naționali, cît mai mulți sportivi în loturile naționale, la cît mai multe sporturi. Noi, **la fiecare dintre cele 4 sporturi „de excepție"** (alpinism, atletism, schi, lupte) **avem cîte 25—30 de campioni, unii dintre ei chiar cumularzi de titluri.** În acest sens, nu putem să nu menționăm măcar pe cîțiva dintre recordmenii titlurilor de-a lungul anilor : **Valeriu Bularca** — lupte și **Roman Turușanco** — patinaj artistic, cîte 8 titluri ; atleții **Victor Pop** (12 titluri) și **Ana Sălăgean** (17) ; **Cornel Crăciun** — 24 titluri la schi fond, sărituri, ștafete și combinată ; **Magdalena Marotineanu-Bîră** (20) — schi alpin ; **Marcela Leampă** — 31 — schi fond ; **Gh. Vilmoș** : 27 — biatlon și **Ilona Mikloș** — 38 de titluri (32 la schi și 6 la atletism).

Brașovul și-a avut dintotdeauna recordmenii săi naționali aproape în toate sporturile în care metrul și secunda hotărăsc pe învingător. Parcurgînd tabelele de recorduri la atletism, haltere, aviație, patinaj, tir, popice, observăm că sportivii brașoveni au deținut mai mult de 80 de prețioase recorduri naționale de seniori. De asemenea, nu greșesc cînd afirm că brașovenii au făcut parte din reprezentativele țării noastre în mai mult de 20 de discipline : peste 40 sportivi la handbal (băieți și fete) și peste 60 în schi (alpin, fond, biatlon, sărituri) ; 17 în baschet și 9 la fotbal. Cel mai mare număr de selecționări sportive l-au acumulat voleibaliștii **Gh. Ferariu** (250) și **Nic. Bărbuță** (150), luptătorul **V. Bularca** (130), atleta **Ana Sălăgean** (125).

Menționăm că sportivii brașoveni au figurat în loturile naționale pentru marile întreceri internaționale (campionate balcanice, europene, mondiale, J.O.), că **ei compun, în marea majoritate, selecționata română pentru J.O. de iarnă.** Voi arăta, totodată, că aceste participări, dar, mai ales, rezultatele nu satisfac încă pe deplin pretențiile și dorințele noastre, nu răspund condițiilor create mișcării sportive din județul nostru. Pentru a corecta această situație, trebuie să folosim toate capacitățile de muncă, fizice și intelectuale, alături de susținute măsuri organizatorice și materiale.

Județul nostru beneficiază de una dintre cele mai bune încadrări din țară ca număr și calificare a profesorilor de educație fizică (231 cadre didactice, dintre care 145 absolvenți I.E.F.S.), **sportul școlar brașovean** (în special în unitățile cu profil) **dovedindu-se în continuare un bogat rezervor de viitori performeri** (să nu uităm că numeroși atleți, baschetbaliști, handbaliști, voleibaliști, tenismeni etc., crescuți de școlile brașovene, au devenit campioni sau mari sportivi atît în Brașov cît și în multe alte orașe ale țării : București, Cluj, Timișoara sau Iași : la cluburi sau asociații sportive care se cheamă Rapid, Dinamo, Steaua, Universitatea sau Politehnica...).

O bună situație are Brașovul și în privința antrenorilor : contăm pe 206 antrenori activi (din totalul de 319 existenți, cu calificare), din care 23 pentru atletism, 38 pentru schi, 89 pentru jocurile sportive. Interesant de reținut este că peste 30 de antrenori brașoveni au asigurat în acești ani și pregătirea loturilor reprezentative ale țării (schi, lupte, handbal, volei, fotbal, tenis de cîmp, atletism etc.).

Este mai presus de orice îndoială că mișcarea sportivă din județul nostru dispune de posibilități certe pentru continua sa dezvoltare. Bogata experiență, valoarea cadrelor tehnice, puterea tradiției și dorința de a o continua la un nivel și mai înalt, dezvoltarea continuă a bazei materiale — toate așezate pe o temeinică organizare — pot și vor duce la o afirmare plenară a sportului din județul Brașov pe plan național și internațional.

prof. **VASILE LAZARUȚ**
președintele Consiliului județean pentru educație fizică și sport Brașov

Schiorii fondiști ai clubului sportiv Dinamo Brașov

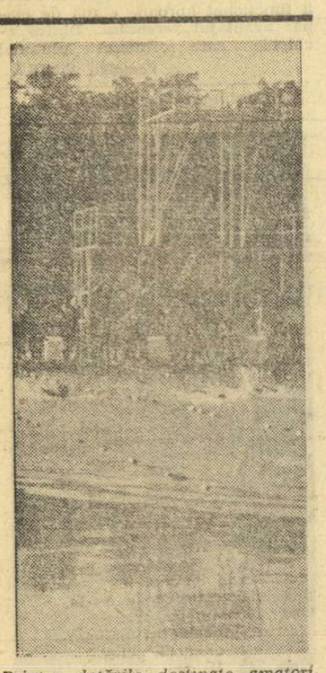

Printre dotările destinate amatorilor de sport din Făgăraș se numără și acest bazin de înot (cu apă încălzită) dat în folosință în anul 1969. Avînd lungimea de 50 de metri și 8 culoare, bazinul poate găzdui atractive întreceri de înot, cum este și cea de la care a fost surprins acest instantaneu.

Pagină realizată de Mihai BÎRA ; Fotografii Gh. BANUTA, V. SECAREANU și D. NEAGU

fotbal

EPILOGUL SEZONULUI 1972

STEAGUL ROȘU — STEAUA

● **FORMAȚII PROBABILE :**
STEAGUL ROȘU : Adamache — Ivănescu, Jenei, Alecu (Naghi), Anghelini — Cadar, Balint, Pescaru — Anghel (Zotincă), Florescu, Györfy.

STEAUA : Haidu — Sătmăreanu, Ciugarin, Negrea, Hălmăgeanu — Dumitru, Vigu — Pantea, Tătaru, Năstase (Iordănescu), Aelenei.

● **ARBITRU :** Ioan Rus (Tg. Mureș).

● **ULTIMELE REZULTATE :** 1969—70 : 4—2, 0—0; 1970—71: 2—1, 2—1; 1971—72: 0—0, 0—0.

● **DERBYUL ULTIMEI ETAPE** este un meci deschis oricărui rezultat, deși fiecare din cele două formații nu se gîndește decît la un scor favorabil ei. Valentin Stănescu a plecat de luni la Brașov unde a făcut antrenamente cu gîndul că va reuși în fața fostei sale echipe cel puțin o remiză care, logic, n-ar mai putea detrona Steaua din vîrful piramidei de toamnă. Dar brașovenii, care n-au reușit decît un punct în ultimele patru etape, vor forța victoria, singura în stare să ridice de pe locul opt o formație merituoasă, cîndva lider. La Brașov, unde burnița ieri, mîine va fi un meci între formația cu cea mai bună apărare (Steagul roșu) și cea cu cel mai bun atac (Steaua), în ziua cînd „secundul" militarilor, Constantin, va împlini 40 de ani. **(Mircea M. IONESCU)**

DINAMO — FARUL

● **FORMAȚII PROBABILE :**
DINAMO : Rămureanu — Cheran, Dobrău, G. Sandu, N. Petre — Moldovan, Dinu, R. Nunweiller — Lucescu, Dumitrache, Doru Popescu.

FARUL : Pilcă — Ghirca, Stoica, Bălosu, Nistor — Antonescu, Rădulescu — Ologu, Caraman, Tufan, Tureu.

● **ARBITRU :** M. Rotaru (Iași).

● **ULTIMELE REZULTATE :** 1969—70 : 2—3, 2—1; 1970—71: 4—1, 1—2; 1971—72 : 0—1, 0—0.

● Ambele echipe au o nevoie stringentă de puncte. Dinamo — pentru a rămîne în lupta pentru supremație, Farul — pentru o evadare din zona periculoasă.

Cu ce arme — aceasta este întrebarea — se va prezenta formația oaspete în fața ofensivei dinamoviste ? În primăvară, la ultima lor confruntare, la București, constănțenii s-au „betonat" 90 de minute și au scos (și cu largul concurs al înaintașilor bucureșteni) un 0—0 de aur.

Acum ? Rămîne de văzut dacă Pilcă va mai avea „ziua" lui Popa... **(G. NICOLAESCU)**

PETROLUL — A. S. A. TG. MUREȘ

● **FORMAȚIILE PROBABILE :**
PETROLUL : M. Ionescu — N. Ionescu, Tudorie, Ciupitu, Gruber — Crîngașu, Angelescu — Dincuță, Cozarek, I. Constantin, Oprișan.

A.S.A. : Nagel — Szőlősi, Unchiaș, Ispir, Czako — Varodi, Bölöni — Fazekaș, N. Naghi, Mureșan, Hajnal.

● **ARBITRU :** G. Blau (Timișoara).

● **ULTIMELE REZULTATE :** 1—0 și 0—0 în 1969—70; A.S.A. juca în Divizia B în 1970—71; 5—0 și 0—3 în 1971—72.

● Două probleme la Petrolul : **N. Ionescu** și **Tudorie** se resimt după partida cu Steaua, dar se speră că vor fi apți de joc joi. Oamenii lui Oană au făcut antrenament marți, după analiza jocului de la București. Azi este programat un al doilea antrenament. Interes în jurul partidei, mai ales în urma bunei comportări a echipei ploiești și a partenerei din Tg. Mureș ● A.S.A., a sosit ieri la Ploiești, cu efectivul complet. Nici un accidentat, nici o indisponibilitate ● Forma ambelor echipe anunță o partidă disputată, pe care o știm și frumoasă. Favorit : Petrolul. **(P. GAȚU)**

RAPID — S. C. BACĂU

● **FORMAȚIILE PROBABILE :**
RAPID : Răducanu — Pop, Boc, Grigoraș, Codrea — Marin Stelian, Angelescu — Năsturescu, Dumitriu II, Neagu, Petreanu.

SPORT CLUB : Ghiță — Mioc, Catargiu, Velicu, Margasoiu — Vătafu, Hrițcu, Smăuceanu — Pană, Dembrovschi, Florea.

● **ARBITRU :** Nicolae Rainea (Bîrlad).

● **ULTIMELE REZULTATE :** 1969—70 : 1—3, 1—0; 1970—71: 0—1, 0—1; 1971—72 : 1—2, 0—1.

● Între meciul de la Pitești și cel de joi, cu Sport Club Bacău, Rapid și-a redus pregătirile la un singur antrenament, efectuat ieri după-amiază pe stadionul Giulești. Tot ieri urma să se perfecteze și transferul portarului Niculescu la clubul feroviar bucureștean.

Sport Club a sosit de ieri în Capitală, stabilindu-și reședința la hotelul din parcul sportiv „23 August". În cursul după-amiezii, băcăuanii s-au antrenat pe stadionul „23 August", unde își vor continua pregătirile și în această dimineață.

După cum se poate observa din rezultatele publicate mai sus, în ultimii doi ani Sport Club a învins de fiecare dată pe Rapid la București. De această dată, giuleștenii sînt hotărîți să rupă tradiția. Vor reuși oare ? **(Constantin FIRĂNESCU)**

JIUL — SPORTUL STUDENȚESC

● **FORMAȚII PROBABILE :**
JIUL : G. Ion — Georgescu, Tonca, Stocker, Onuțan — A. Naghi, Libardi — Urmeș, Multescu, Roznai, Naidin.

SPORTUL STUDENȚESC : Suciu — Tănăsescu, Kraus, Cojocaru, Manea — Damian, O. Ionescu — Lucaci, Cuperman, M. Sandu, Moldoveanu.

● **ARBITRU :** V. Topan (Cluj).

● **ULTIMELE REZULTATE:** Cele două echipe nu s-au mai întîlnit.

● **La prima vedere meciul acesta nu poate avea alt deznodămînt decît victoria lejeră a gazdelor. „Tradiția" în acest sens și slăbiciunea globală a „lanternei roșii" pledează pentru adevărul enunțat mai sus. Dar, se pare, cronologic, echipa studențească a intrat în zona lui „nu mai avem nimic de pierdut", cînd detașarea de eveniment, și deconectarea generală pot întreprinde adevărate minuni. Pe altă parte Suciu se va înscrie pe firul tradiției și va face, credem, o partidă mare împotriva „fostei echipe". Deci un 1 solist și alături de el un firav X. (Ion CUPEN)**

C. S. M. REȘIȚA — F. C. ARGEȘ

● **FORMAȚII PROBABEILE :**
C.S.M. : Gornea — Rednic, Georgevici, Kiss, Kafka — Nestorovici, Beldeanu — Atodiresei (Pușcaș) Neagu, Stîlghi, Fiorea.

F.C. ARGEȘ : Stan — Ciolan, Barbu, Vlad, Ivan — Mustățea (Prepurgel), M. Popescu — Troi, Georgescu, Cassai, Radu.

● **ULTIMELE REZULTATE:** Cele două echipe nu s-au mai întîlnit între ele.

● **ARBITRU :** Petre Sotir (Mediaș).

● Rezultatele obținute în etapa de duminică, au sporit, desigur, interesul față de meciul de la Reșița. Campionii vin după o victorie clară și prețioasă în dauna Rapidului și, după cum ne declara ieri antrenorul **T. Dima**, în rîndul jucătorilor săi domnește optimismul, chiar dacă **Dobrin** joacă în aceeași zi la meciul jubiliar al lui Gento. Se speră să fie recuperat **Prepurgel**, dar **Oiteanu, Jercan** și **Necuice** rămîn, în continuare, indisponibili. La Reșița, nu-i greu de bănuit, după punctul cucerit la Constanța, moralul echipei (și al suporterilor...) e altul, încrederea în forțele proprii revenind printre jucători. Partida se anunță disputată, echilibrată. **(Constantin ALEXE)**

U. T. A. — UNIVERSITATEA CLUJ

● **FORMAȚIILE PROBABILE :**
U.T.A. : Vidac — Birău, Pîrvu, Pojoni, Popovici — Condruc, Petescu, Broșovschi — Axente, Domide, Kun.

UNIVERSITATEA : Ștefan — Crețu, Mihăilă, Solomon, Cîmpeanu (Porațchi) — Anca, Mureșan — Uifăleanu, Munteanu, Soo, Lică.

● **ARBITRU :** Vasile Liga (Galați)

● **ULTIMELE REZULTATE :** 1969—70, 3—1, 2—0; 1970—71, 0—0, 0—3; 1971—72, 1—0, 0—2.

● Atît U.T.A. cît și Universitatea, formații cu o bună comportare în campionatul trecut, nu au reușit să-și găsească pe deplin cadența în actualul sezon. Marți, la Arad, a avut loc o ședință de analiză în care linia ofensivă a fost ținta săgeților pentru ineficacitatea manifestată în ultimele jocuri. Clujenii, după victoria la limită de duminică, în fața Steagului roșu, au fost supuși unui program de lucru zilnic. Antrenorul Onisie nu i-a ertat pe elevii săi nici luni, și nici marți. Studenții au ajuns ieri la Arad, iar astăzi vor efectua un ușor antrenament de acomodare. Partida de mîine se anunță echilibrată. Desigur, prima șansă este de partea gazdelor, decise să puncteze printr-o victorie ultima evoluție pe teren propriu din acest an. **(Gheorghe NERTEA)**

C. F. R. CLUJ — UNIVERSITATEA CRAIOVA

● **FORMAȚII PROBABILE :**
C.F.R. : Gadja — Lupu, Dragomir, Vișan, Roman — Penzeș, Cojocaru — Bucur, Țegean, Adam, Petrescu.

UNIVERSITATEA CRAIOVA : Manta — Niculescu, Deselnicu, Sameș, Velea — Strîmbeanu, Ivan — Tărălunga, Stănescu, Mincioagă (Bondrea), Bălan.

● **ARBITRU :** Alex. Pîrvu (București).

● **ULTIMELE REZULTATE :** 0—0 și 0—3 în 1969 — 1970; 0—0 și 1—1 în 1970—1971: 1—0 și 2—2 în 1971—1972.

● Fiecare dintre cele două echipe are cîte o problemă de formație. La C.F.R., M. Bretan, care a suferit o întindere în meciul de duminică, este încert pentru partida de mîine, dar se speră totuși în recuperarea lui; la Universitatea Craiova, absența lui Marcu (nerestabilit de pe urma unei accidentări, s-a resimțit și în jocul cu U.T.A.) se anunță ca și sigură, antrenorul C. Cernăianu avînd de ales acum între tinerii Mincioagă și Bondrea.

Bilanțul rezultatelor anterioare susținute de cele două echipe este grăitor. Aparențele înclină spre o dispută, prin tradiție, sub semnul echilibrului. Pe astă dată, însă, studenții craioveni, fără Marcu — omul lor nr. 1 de contraatac — au, se pare, ceva mai puține șanse de reușită. Rămîne de văzut în ce măsură vor ști gazdele să profite de o asemenea împrejurare. **(Mihai IONESCU)**

SURPRIZE PLĂCUTE ȘI NEPLĂCUTE

dintre sute de rapoarte

Arbitrajul a fost „capul de afiș" al penultimei etape a campionatului diviziei A, dar nu numai prin unele carențe ale sale, semnalate de cronicari, ci și prin cîteva acte de probitate și de curaj, care merită, cel puțin în aceeași măsură, să fie puse în lumină. Ne-am propus, de aceea, după ce am lecturat foile de arbitraj și rapoartele observatorilor federali, să dăm întîietate elementelor pozitive ale arbitrajelor de duminică — normale, ni s-ar putea răspunde, dar necesar, totuși, de a fi consemnate — urmînd, firește, să ne referim și la unele prestații nemulțumitoare ale „cavalerilor fluierului".

Deci, să începem amintind unele decizii curajoase ale arbitrilor, potrivit literei regulamentului, bineînțeles, dar nu întotdeauna dictate în cazuri similare. De pildă, **N. Petriceanu** a validat, la Constanța, golul egalizator AL OASPEȚILOR, în condițiile în care unul dintre fluierii săi, **Constantin Costică**, ridicase steagul, semnalînd o poziție de ofsaid a restanților. Prezent pe față, **N. Petriceanu**, asumîndu-și toate riscurile (și veți vedea că au fost !) n-a luat în considerație semnalizarea lui **Constantin Costică** (eronată !), ci a ratificat golul înscris de C.S.M. Reșița, punîndu-și toată lumea în cap. De altfel, notează **N. Petriceanu** în foaia sa de arbitraj, „**la sfîrșitul meciului, mai mulți spectatori, certați cu disciplina, au adus injurii brigăzii de arbitri, și în special mie...**" Se pare, că spectatorii în chestiune ar fi avut intenția de a depăși limitele manifestărilor verbale, dar „**organele de ordine de pe stadion și-au făcut pe deplin datoria, astfel că am putut pleca, fără a mai avea alte neplăceri**".

Arbitrul ploieștean, **N. Cursaru**, care a condus partida Sportul studențesc — C.F.R. Cluj, de asemenea, n-a ținut cont decît de regulament, acordînd lovitură de la 11 metri în favoarea oaspeților, într-un moment de cumpănă al meciului (1—1 pe tabela de marcaj). Chiar și **Emil Vlaiculescu**, care, așa cum avea să se exprime observatorul federal, prof. univ. **Ion Șiclovan, „putea să arbitreze mai bine"**, n-a ezitat să refuze golul lui Sport Club Bacău, de la începutul reprizei a doua, existînd o poziție de ofsaid la faza respectivă.

Amintind și faptul că U.T.A., învinsă la Craiova, a trimis o telegramă prin care își exprimă mulțumirea față de modul cum a arbitrat partida **C. Petrea**, să trecem la aspectele negative a două arbitraje.

Astfel, la Bacău, **Em. Vlaiculescu**, temîndu-se să nu scape meciul din mînă, a fluierat mult, fragmentînd jocul și nereușind măcar nici ceea ce și-a propus, așa cum am putut constata fiecare dintre noi, la televizor. La un moment dat, am putut vedea o imagine care ne-a amintit-o pe aceea întîlnită la rugby, în momentul formării unei „grămezi". Tolerant față de îmbrînceliile reciproce dintre jucători, la această fază, **Em. Vlaiculescu**, într-un moment de hiper-sensibilitate, a descoperit o nuanță ironică în cea mai pașnică replică a lui Dumitrache — **„Am înțeles. Să trăiți !"**, fluturînd în fața acestuia cartonașul galben (?!?). În schimb, conducătorul partidei n-a văzut gestul de-a dreptul huliganic al lui **Hrițcu**, care l-a lovit intenționat cu capul pe Radu Nunweiller. Gestul acesta reprobabil fiind observat, însă, de **Ion Șiclovan** și consemnat în raportul său, nu mai încape îndoială că va fi sancționat așa cum se cuvine, de către Comisia de disciplină.

Cît privește arbitrajul lui **Aurel Bentu**, în întîlnirea Steaua — Petrolul, observatorul federal **Mircea Sămăreanu**, îl notează ca SLAB (n.n. : sublinierea îi aparține), reproșîndu-i multe decizii inegale și chiar inverse, printre care și aceea luată la duelul dintre **N. Ionescu** și **Năstase**. **Curios, în foaia sa de arbitraj, Aurel Bentu arată că nici n-a sancționat, în minutul 89, un atac neregulamentar, asupra lui Năstase, ci asupra lui... Dumitru !**

Dar, oricît am vrea să înțelegem starea de spirit a Petrolului, victimă, „pe potou", a unei decizii greșite de arbitraj, nu putem să trecem cu vederea atitudinea nesportivă a echipei ploieștene, în finalul meciului, cînd nu s-a prezentat la salut.

Dar, ce să spunem despre unii suporteri ai oaspeților, care au aruncat cu diferite obiecte asupra... tehnicienilor echipei Steaua, aflați pe marginea terenului ? Probabil, că dacă ar fi trecut pe acolo, Dumitru ar fi fost supus aceluiași tratament, doar pentru „vina" de a fi marcat cele două goluri. Ce facem cu sportivitatea, suporteri ploieșteni ? O lăsăm la poarta stadionului ?

Jack BERARIU

CONFERINȚA DE PRESĂ A F.R.F.

(Urmare din pag. 1)

programele de antrenamente și jocuri, atît pentru echipa națională cît și pentru reprezentativele de tineret (sub 23 și sub 21 de ani) și de juniori.

După Anul Nou componenții lotului A vor începe pregătirea la cluburi, apoi, la sfîrșitul lunii ianuarie, vor fi convocați în vederea susținerii unui turneu de 3—4 jocuri peste hotare care se va desfășura în luna februarie în Spania. La 7 februarie, „tricolorii" vor juca la Murchia sau Malaga. La 14 februarie se va disputa jocul cu Espanol Barcelona. La 18 februarie echipa națională va primi replica echipei Castillon. Datele urmează să fie confirmate. Lotul va cuprinde 18 jucători, după cum urmează : **portari :** ADAMACHE, IORDACHE ; **fundași :** SĂTMĂREANU, BOC, ANTONESCU, TĂNĂSESCU, VELEA, DOBRĂU ; **mijlocași :** DUMITRU, DINU, R. NUNWEILLER, HAJNAL, BELDEANU ; **înaintași :** LUCESCU, DOBRIN, DUMITRACHE, ROZNAI, DEMBROVSCHI.

A fost stabilit și calendarul competițional pe întreg anul 1973 al **loturilor A și de tineret.** Pentru lotul A, 4 meciuri în preliminariile campionatului mondial (6 mai la Tirana cu Albania ; 27 mai cu R.D.G. la București, 26 septembrie cu R.D.G. în deplasare și 14 octombrie cu Finlanda la București) plus 3 partide amicale (18 aprilie cu U.R.S.S. la București, 7 noiembrie cu Bulgaria la Sofia și în iunie cu Turcia la București). Lotul de tineret va susține 3 partide în campionatul european (6 mai cu Albania la București, 26 mai cu R.D.G. în deplasare și 25 septembrie cu R.D.G. la București), două partide amicale (19 aprilie cu U.R.S.S. la Odessa și 7 noiembrie cu Bulgaria la București) plus două jocuri a căror dată n-a fost stabilită, cu Polonia și Turcia.

Tot aseară au fost anunțați și antrenorii care vor fi trimiși în schimb de experiență peste hotare. În Olanda vor pleca **T. Bone, N. Proca** și **Paul Popescu**, în R.F.G. **Șt. Coidum, Em. Hașoti** și **Em. Jenei.** De la centrele de juniori și copii, mai mulți antrenori vor pleca și ei în schimb de experiență, după cum urmează : în Ungaria — **Gh. Cosma** și **E. Popescu** ; în U.R.S.S. — **M. Birzan** și **M. Rotărăscu** ; în Polonia — **I. Rus** și **C. Crăiniceanu**, iar în Bulgaria — **I. Savu** și **S. Avram.**

MÎINE, ÎN CAPITALĂ

Stadionul Dinamo, ora 14 : Dinamo — Farul (Divizia A) ; ora 12,15 : Dinamo — Farul (tineret-rezerve) ;

Stadionul Republicii, ora 14 : Rapid — Sport Club Bacău (Divizia A) ;

Stadionul Giulești, ora 11 : Rapid — Sport Club Bacău (tineret-rezerve).

ÎN CINSTEA „ZILEI TIPOGRAFILOR"

Asociația sportivă Grafica nouă organizează azi după-amiază, în cinstea **„Zilei tipografilor"**, un interesant meci de fotbal între echipele Grafica nouă și Metalul București, una din fruntașele diviziei secunde a campionatului. Partida va avea loc, de la ora 15, pe stadionul Olimpia (autobuzul 102).

A apărut nr. 342 al revistei **FOTBAL**

din cuprinsul căreia vă recomandăm :

● Însemnări de reporter din penultima etapă a Diviziei A, clasamente, confidențe, echipa etapei și a campionatului ;

● La „Interviul Săptămînii" : **Gheorghe CONSTANTIN ;**

● Apropo de Cupa României : **Superficialitatea divizionarelor A — acoperită de un regulament inechitabil ;**

● Vă prezentăm secretele campioanei U.R.S.S. **Zaria Voroșilovgrad ;**

● Rubricile permanente : **CARNETUL SCRIITORULUI, PRIM-PLAN, MAGAZIN EXTERN, CARNET EXTERN, CAMPIONATE ÎN EUROPA.**

În atenția cititorilor revistei !

AZI, ULTIMUL CUPON DE PARTICIPARE LA TRADIȚIONALA ANCHETĂ CARE VA DESEMNA PE CEL MAI BUN FOTBALIST ROMÂN AL ANULUI 1972.

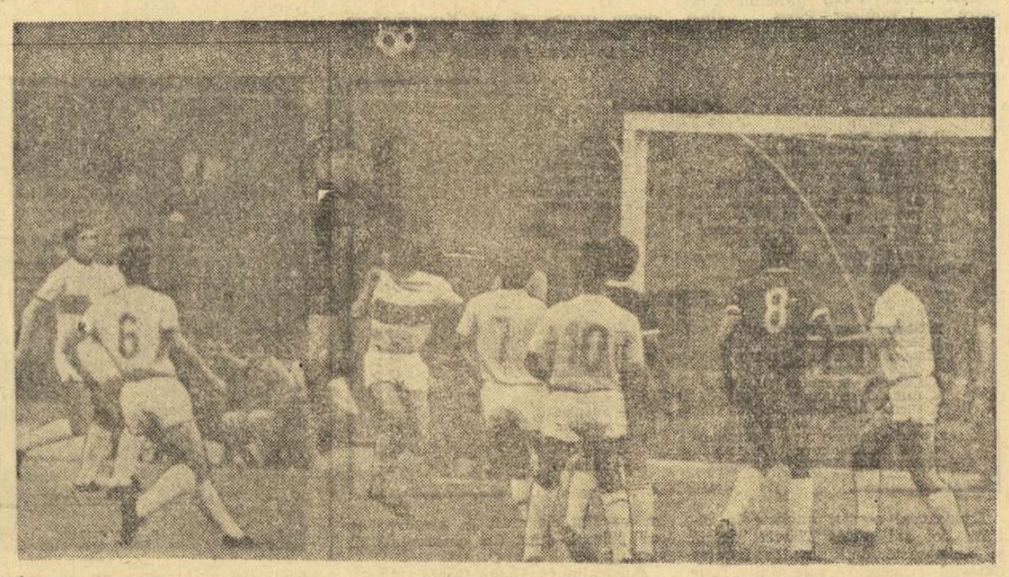

Ultimele patru confruntări au dat cîștig de cauză băcăuanilor. Vor reuși rapidiștii să rupă „tradiția" ?

ULTIMUL ACT AL TURULUI

(Urmare din pag. 1)

fruntaș, patru vor evolua în fața propriilor suporteri ! Acestea sînt Dinamo (cu Farul), Petrolul (cu A.S. Armata), C.F.R. Cluj (cu Univ. Craiova) și Jiul (cu Sportul studențesc). Deci, toate, teoretic, au șansele cele mai mari în cucerirea ambelor puncte și, în acest fel, posibilitatea de a egala actualul punctaj al liderului. Dar, oare, partenerele lor pot fi considerate dinainte învinse ? Nicidecum. La Ploiești, A.S. Armata este decisă să nu facă simplă figurație, ci, dimpotrivă, să arate că poziția deținută în clasament e cu mult sub posibilitățile elevilor lui Bone, iar la Cluj — studenții craioveni pot evolua, așa cum au mai arătat în acest sezon, la fel de bine ca acasă.

Liderul are de susținut un examen dificil la Brașov, în compania Steagului roșu. Pe fostul său stadion, al Tineretului, Valentin Stănescu va prezenta un „11" format din mulți internaționali, majoritatea lor tineri care doresc să încheie cu brio un sezon competițional destul de bogat. Pentru brașoveni va fi un joc al ambiției pentru a reface din terenul pierdut față de plutonul fruntaș.

Ce mai cuprinde programul etapei a XV-a ?

Se desprinde — bineînțeles — partida de la Reșița (C.S.M. — F.C. Argeș), unde echipa lui Reinhardt dă un asalt, poate hotărîtor, în lupta pentru evadarea din zona periferică. Și nu-i exclus ca eforturile reșițenilor să fie încununate de succes, dacă ținem seama de faptul că din formația oaspeților va absenta o piesă importantă — Dobrin, invitat de Real Madrid la meciul de „adio" al lui Gento. Există această posibilitate, de a urca pe locul 12, fiindcă „U" Cluj va juca la Arad și va întîlni o formație, U.T.A., avidă de puncte și astfel clujenii pot rămîne cu 12 puncte și cu un golaveraj mai slab decît al C.S.M.-ului. Și cealaltă întîlnire din București, Rapid — Sport club Bacău, are o miză, deopotrivă de tentantă pentru ambele partenere : feroviarii își pot îmbunătăți situația, iar băcăuanii își pot consolida poziția fruntașă.

Mîine vom cunoaște deci pe liderul turului și numele formațiilor de pe locurile, deloc invidiate, din subsolul clasamentului.

JOCUL LIDERILOR...

Noroc că mîine e ultima etapă a diviziei A și vom cunoaște „campioana de toamnă". Așa l-a fost dat acestui tur de campionat să-și schimbe liderul de la o etapă la alta. **E vorba, chiar, de un record în materie.** Să se fi echilibrat în asemenea măsură valoarea echipelor noastre, încît să-i fie greu unei echipe să se distanțeze ? Să fi ajuns Jiul, C.F.R. Cluj sau Petrolul, care, doar în vară abia au scăpat de retrogradare, la valoarea lui Dinamo sau Steaua ?

Și totuși, aceasta-i realitatea : **turul actualului campionat a avut în cele 14 etape disputate pînă acum 7 echipe la conducere, care și-au schimbat locurile de 9 ori.** Dar, iată succesiunea rapidă, de scurtă durată, a fericitelor „de o săptămînă" (în majoritatea cazurilor) : **etapa I — S. C. Bacău și Steaua ; II — S. C. Bacău ; III — Dinamo ; IV — Steagul roșu ; V — Petrolul ; VI — Steagul roșu ; VII — Jiul ; VIII — Farul ; IX — Steaua ; X — Steaua ; XI — Steaua ; XII — Steaua ; XIII — Dinamo ; XIV — Steaua ; XV — ?** Care va fi aleasa, deci „campioana de toamnă" ? Greu de afirmat. Să așteptăm să se joace meciurile etapei a XV-a.

Mai mult ca oricînd, jocul rezultatelor a sucit și pe o parte și pe alta clasamentul. Doar **Sportul studențesc** a luat în custodie „lanterna roșie" și n-a mai cedat-o nimănui. În rest, mutații după mutații. De ce ? Pentru că echipele noastre au dovedit o oscilație neașteptată de la o etapă la alta. **De pildă, două puncte s-au plimbat pe un lung circuit : C.F.R. Cluj a cîștigat la București, cu Rapid, ca după aceea Petrolul să învingă pe C.F.R. la Cluj. A venit, apoi, Farul la Ploiești și a învins pe Petrolul, pentru ca peste o săptămînă, să încline steagul în fața Rapidului, pe stadionul de pe malul mării.** Coincidență, cele patru jocuri s-au încheiat cu același rezultat : **1—0 pentru oaspeți.** În acest timp, **Dinamo** și **Steaua** au oscilat de la „foarte bine" la „insuficient" și au intrat în acest schimb de stafetă. **Doar Steaua a rezistat ca lider pentru etape consecutive,** dar avansul său a fost atît de fragil !... În acest tur de campionat n-am avut un lider stabil, autoritar, ca în anii precedenți, cum au fost Dinamo și U.T.A. Iată, spre comparare cine a fost atunci în frunte : **1970/71 : etapa I — U.T.A. și Petrolul : II — U.T.A. ; III — „U" Cluj ; IV — U.T.A. și Politehnica Iași ; V — Politehnica ; VI—XV : Dinamo,** care a încheiat turul cu 20 de puncte. Pe locul II — Petrolul 19 p. III — Rapid 18 p ; **1971/72 : etapa I — S. C. Bacău : II — Steagul roșu : III — Steagul roșu : IV — U.T.A. ; V — Dinamo ; VI—XV : U.T.A.,** lider autoritar, cu 22 de puncte, urmată de Sport Club (19 p), „U" Cluj și F. C. Argeș (18 p). Dar U.T.A. a obosit în retur și a predat șefia lui F. C. Argeș. Și tricourile de campioană, totodată...

Constantin ALEXE

AZI, LA TIMIȘOARA

UNIVERSITATEA — PENICILINA

IAȘI, LA VOLEI

Azi, la sala de sport a Universității din Timișoara, se va disputa o atractivă partidă de volei, contînd pentru etapa a XI-a a campionatului național feminin. Vor evolua echipele **Universitatea** și **Penicilina Iași.** Meciul este cu atît mai interesant, cu cît ambele formații au nevoie de victorie, deoarece timișorencele ar urca cîteva locuri în clasament în cazul unui succes, iar Penicilina vrea desigur să se mențină cît mai aproape de ocupanta locului I, Rapid București. De asemenea, e de reținut că cele două teamuri au în componența lor voleibaliste cu experiență și cu calități indiscutabile, ceea ce face posibil un spectacol de bună factură.

Rezultate din divizia B

În divizia B s-au disputat partidele unei noi etape a turului al doilea. Iată rezultatele înregistrate :

FEMININ : Dacia Pitești — C. P. București 0—3, Medicina Tg. Mureș Voința M. Ciuc 3—1, Corvinul Deva — Drapelul roșu Sibiu 2—3, Progresul București — Flacăra roșie București 2—3, Tomistex Constanța — A.S.E. București 3—0, Universitatea Craiova — Voința Brașov 3—2, Voința Reghin — Voința Oradea 2—3, Viitorul București — Spartac București 0—3.

MASCULIN : Farul Constanța — Medicina București 2—3, Relonul Săvinești — Petrolul Ploiești 3—1, C.S.U. Brașov — Alumina Oradea 3—0, Voința Alba Iulia — A.S.A. Sibiu 3—2, Unirea Tricolor Brăila — Delta Tulcea 3—0, C.S.M. Suceava — Petrolistul Cîmpina 3—0, Institutul pedagogic Tg. Mureș — Silvania Șimleul Silvaniei 0—3, Corvinul Hunedoara — Electroputere Craiova 3—1, Minerul Explorări B. Mare — Ind. sîrmei C. Turzii 3—0, Medicina Timișoara — C. S. Tîrgoviște 3—0.

CORESPONDENȚI : Al. Momete, I. Jura, E. Petre, Șt. Gurgui, L. Major, G. Tamaș, C. Nemțeanu, I. Hîrșu, I. Filipescu, N. Costin, C. Alexa, S. Albu, I. Vlad, T. Tohătan, C. Crețu.

Dezbaterea privind amplitudinea și eficiența rezervorului de performeri ai atletismului românesc

IMPORTANT ESTE SĂ VEDEM CÎȚI JUNIORI TALENTAȚI AU DEVENIT — LA VÎRSTA SENIORATULUI — MARI PERFORMERI

...este de părere SILVIU DUMITRESCU, antrenor la clubul Metalul București

Săptămîna trecută, într-un material privind Școala sportivă de atletism, puneam trei întrebări privitoare la activitatea acestei școli, invitîndu-i pe specialiștii atletismului, cu precădere, la nivelul juniorilor, să participe la această dezbatere. Primul care a dat curs invitației noastre este antrenorul bucureștean **Silviu Dumitrescu,** recunoscut pentru bunele rezultate obținute în activitatea cu atleții juniori la clubul Metalul. Iată opiniile celui care a dat atletismului nostru pe Petre Lupan, Gheorghe Ghipu, Maria Lincă și alți sportivi cunoscuți.

1. Producția din acest an a Școlii sportive de atletism — 26 de atleți solicitați la marile cluburi — este suficientă ?

Este dificil să apreciezi realizările din casa vecinului, mai ales cînd nu ai ca dată concretă decît cifra de 26 atleți care au fost solicitați de cluburile bucureștene. Cred însă că aprecierea nu trebuie făcută asupra numărului de atleți care trec de vîrsta junioratului, ci asupra valorii lor. Dacă printre ei se găsesc atleți de valoarea lui Eva Zörgő, Radu Gavrilaș, Gheorghe Ghipu, Roxana Vulescu sau Eleonora Monoranu, atunci sigur că numărul celorlalți, de valoare mai scăzută, nu mai are atîta importanță. Istoria atletismului nostru este, din păcate, plină de exemple de atleți juniori care au strălucit la această vîrstă și care nu au mai confirmat mai tîrziu, la seniorat. Important, sub aspectul valoric, este cîți din acești „absolvenți" ai școlii au rămas în sportul de performanță. Este greșit dacă acordăm atenție atletismului pentru juniori doar ca să avem juniori buni ; trebuie făcut totul ca aceștia să devină seniori buni. În clubul unde activez, Metalul, am avut permanent în față obiectivul valorii la seniorat. Astfel, din lotul republican pe anul 1972, 8 atleți au făcut primii pași în secția noastră. Este o performanță care ne bucură.

Ca răspunsul la această întrebare să fie mai complet, el trebuie coroborat cu răspunsurile la cea de-a treia întrebare, și completat, de asemenea, cu observația că la Școala sportivă de atletism din București s-a schimbat ceva în bine. Mă gîndesc la exigență, la componența grupelor de elevi, la concepția de lucru, ca și în ceea ce privește coordonarea muncii cu antrenorii. Și roadele vor apare, cu siguranță, în curînd.

2. Care trebuie să fie aria de selecție ?

Ea trebuie să fie cît mai largă. Procesul selecției trebuie făcut continuu și cît mai meticulos. Selecția este esențială pentru bunul mers al unei secții de atletism

3. Reprezintă actualul sistem de normare a activității profesorilor în domeniul performanței un etalon real al muncii lor ?

Înainte de a da un răspuns, este necesar, cred, să se țină seama de rolul pe care trebuie să-l joace școlile sportive de elevi. După părerea mea ele trebuie să aibă, în primul rînd, un rol de angrenare în activitatea sportivă, de inițiere. Cu cît ele vor reuși să angreneze un număr mai mare de elevi care să capete noțiunile elementare de atletism, cu atît ele își vor atinge mai bine scopul. După aceea, elevii cu aptitudini trebuie să-și continue drumul în cadrul cluburilor de performanță. Este greu ca același antrenor să joace și rolul de învățător la școala generală și acela de... profesor universitar. Nu aș vrea să fiu înțeles greșit. Nu mă îndoiesc de valoarea profesorilor de educație fizică din școlile sportive ; ei au dovedit adesea că pot duce atleții la performanțe bune. Dar, repet, nu putem avea un sistem de învățămînt doar cu profesori universitari. În concluzie, pentru aprecierea muncii profesorilor din școlile sportive aș propune următoarele criterii : 1. Numărul elevilor pe care i-au trecut prin „sita" selecției ; 2. Numărul elevilor care au fost inițiați în atletism. La acestea se adaugă, desigur, criteriile care stau la baza aprecierii tuturor profesorilor de educație fizică din școlile generale și din licee.

O NOUTATE : LOTERIA ÎN OBIECTE

O veste bună pentru participanți ! În curînd vor fi puse în vînzare — în întreaga țară — biletele cu care se va putea participa la „LOTERIA ÎN OBIECTE", o nouă și atractivă posibilitate de cîștig oferită de către Administrația de Stat Loto — Pronosport participanților.

Prin această loterie, A.S. Loto — Pronosport oferă participanților posibilitatea de a obține în număr NELIMITAT premii a căror valoare va fi între 100 lei și 70 000 lei.

La această tragere, participanții cîștigători vor putea să-și aleagă singuri obiectele în limita sumei cîștigate conform listelor cu obiecte ce vor fi tipărite și afișate.

În numerele viitoare ale ziarului vom furniza și alte amănunte privind LOTERIA ÎN OBIECTE.

● Astăzi și mîine sînt ULTIMELE ZILE în care vă mai puteți procura biletele pentru tragerea Loto de vineri 15 decembrie 1972, tragere care va fi televizată direct din Studioul de Televiziune cu începere de la ora 18.30.

● Tragerea Pronoexpres de astăzi va fi televizată direct din Studioul de Televiziune cu începere de la ora 18.35.

PREMIILE CONCURSULUI PRONOSPORT NR. 50 DIN 10 DECEMBRIE 1972

CATEGORIA I : (13 rezultate) 20,65 variante a 5.774 lei ;

CATEGORIA a II-a : (12 rezultate) 360,65 variante a 397 lei ;

CATEGORIA a III-a : (11 rezultate) 2.709,45 variante a 79 lei.

Rubrică redactată de LOTO-PRONOSPORT

FABRICA DE CALCULATOARE ELECTRONICE

cu sediul în București, str. ing. George Constantinescu nr. 2, Sectorul 2, platforma Industrială Pipera

RECRUTEAZĂ URGENT

Tineri și tinere între 15—18 ani, cu domiciliul stabil în București și comunele subordonate pentru calificare la locul de muncă, cu durata de 2 ani pentru meseria de

ELECTRONIST

pe timpul școlarizării, ucenicii vor fi salarizați cu :
— 600 lei/lună în anul I
— 700 lei/lună în semestrul I, anul II
— 800 lei/lună în semestrul II, anul II

Înscrierea candidaților se face zilnic, între orele 8—14, pînă la data de 20 decembrie 1972, pe baza următoarelor acte :
— certificat de naștere în copie și original ;
— certificat de absolvire a școlii generale ;
— fișa copilului pînă la 15 ani eliberată de școala generală, sau certificat medical eliberat de circumscripția medico-sanitară la care candidatul este în evidență ;
— buletin de analiza sîngelui și examen radiologic-pulmonar.

Informații suplimentare la telefon 33.67.60, interior 120. Mijloace de transport :
— autobuzele 101 și 105
— tramvaiul 16, la capăt.

ROMÂNIA VA ORGANIZA ÎN 1973 CAMPIONATELE BALCANICE DE GIMNASTICĂ

Hotăriri adoptate de Conferința balcanică de la Istanbul

Zilele trecute, s-a reunit la Istanbul cea de a VI-a Conferință balcanică de gimnastică. Au participat reprezentanți ai federațiilor de specialitate din România, Iugoslavia, Bulgaria, Turcia. Din țara noastră a lua parte prof. Nicolae Vieru secretar general al F. R. Gimnastică.

După dezbateri, desfășurate de-a lungul a două zile, Conferința balcanică a luat următoarele hotăriri:

— Campioanatele balcanice de anul viitor vor avea loc în România, în zilele de 12—14 octombrie, locul de desfășurare urmînd a fi stabilit de federația noastră ulterior. Concurenții vor prezenta numai exerciții liber alese, iar concurentele de la gimnastică modernă vor evolua cu programul prevăzut pentru campionatele mondiale. Concomitent cu campionatele balcanice se va desfășura și cea de-a VII-a Conferință balcanică;

— S-a hotărît înființarea de comisii tehnice pe lîngă Comitetul balcanic, care se vor reuni cu ocazia campionatelor balcanice, în scopul de a rezolva problemele legate de desfășurarea acestor întreceri. Comisiile balcanice sînt alcătuite din reprezentanți ai tuturor țărilor reunite în acest for. Federația română de gimnastică este reprezentată în comisiile balcanice de **Maria Simionescu** (comisia feminină), **Robert Podlaha** (masculină) și **Ileana Sima** (modernă);

— La propunerea federației bulgare, s-a luat în discuție organizarea campionatului balcanic și pentru juniori (atît la sportivă cît și la modernă). O hotărîre definitivă urmează a fi luată în cadrul Conferinței balcanice de anul viitor, prima ediție a întrecerii juniorilor neputînd avea loc înainte de 1974;

— La solicitarea reprezentantului federației de specialitate din Turcia, Conferința balcanică și-a exprimat acordul ca toate celelalte federații să acorde ajutor pentru dezvoltarea gimnasticii în Turcia.

PATRU TENISMENI ROMÂNI CONCUREAZĂ LA TURNEUL INTERNAȚIONAL DE LA SOFIA

În această săptămînă (pînă duminică inclusiv) la Sofia se desfășoară un turneu internațional de tenis indoor. Meciurile sînt programate pe două terenuri cu suprafețe din material plastic. La întreceri participă și patru jucători români: **Toma Ovici, Ion Santei, Sever Mureșan, Viorel Sotiriu.** Sportivii noștri sînt însoțiți de antrenorul **A. Schmidt.**

SCRIMERI ROMÂNI PESTE HOTARE

În această perioadă de relativă acalmie pentru lumea scrimei, cînd așii planșelor își îngăduie un destul de scurt „respiro" (de fapt, numai pe plan competițional) pentru că finele lunii ianuarie inaugurează, ca de obicei, seria marilor turnee, mușchetarii mai tineri, dornici să acumuleze experiență și să se afirme, continuă să susțină întîlniri amicale, să participe la competiții cu caracter festiv.

Zilele trecute scrimerii clubului Politehnica — Iași au plecat în Polonia unde au fost invitați la un turneu itinerant. Ei urmează să evolueze la Wroclaw, Cracovia și Varșovia nefiind exclus ca, în final, să dispute un meci și la Katowice. Neobositul antrenor N. Pufnei a luat în această expediție toate formațiile clubului și, fără îndoială că, pentru garnitura masculină de floretă recent promovată în divizia A, această deplasare constituie, în același timp, o recompensă și un prilej de rodare a trăgătorilor în confruntări dificile.

Vineri urmează să plece în Bulgaria reprezentativa de spadă a orașului Craiova care a fost invitată să participe la turneul pentru „Cupa eliberării orașului Pleven". Competiția comportînd probe individuale și pe echipe are loc sîmbătă și duminică în orașul Pleven. Antrenorul P. Ghinju a alcătuit pentru acest eveniment sportiv o formație care cuprinde pe consacrații Al. Mironov, Dumitru Popescu, Dan Podeanu, precum și noile speranțe ale spadei craiovene: Ion Dima și Mircea Rotaru. Lotul este condus de un sprijinitor al promovării scrimei în rîndul copiilor din Cetatea Banilor, prof. H. Stoiculescu, președintele Consiliului județean al organizației de pionieri-Dolj.

Bernard Russi — Trofeul „Schiorul de aur"

PARIS, 12 (Agerpres). — Cu prilejul unei conferințe care a avut loc la Val d'Isere, ziariștii au decernat trofeul „Schiorul de aur" cunoscutului sportiv elvețian Bernard Russi. În afara obținerii titlului de campion olimpic, în proba de coborîre de la Sapporo, **Russi s-a remarcat în toate competițiile la care a participat printr-o comportare sportivă desăvîrșită.**

ECHIPELE NOASTRE DE BASCHET ÎN CUPELE EUROPENE

STEAUA-RACING FORD ANVERS

ÎN FORMAȚIA OASPEȚILOR VOR EVOLUA DOI JUCĂTORI NORD-AMERICANI ȘI TREI INTERNAȚIONALI BELGIENI

Cu interes justificat este așteptată întîlnirea care va avea loc mîine, în sala Dinamo (la ora 19,30), între echipele Steaua și Racing Ford Anvers, în cadrul Cupei cupelor. După cum se știe, în tur, la Anvers, sportivii belgieni au cîștigat cu 80—76, deci la o diferență de numai patru puncte care acordă șanse apreciabile elevilor antrenorului Vasile Popescu, deoarece în Cupa cupelor cazurile de refacere a handicapurilor, chiar de 14—16 puncte, au fost frecvente. Desigur, însă, pentru aceasta baschetbaliștii de la Steaua vor trebui să lupte cu deplină seriozitate și convingere pentru a depăși un adversar a cărui valoare este garantată de prezența nord-americanilor Gillespie și Bell (primul, un pivot redutabil, secundul un conducător de joc inteligent, tehnic și eficace), ca și a internaționalilor Geerts, D'Hondt și Hillen. Iată, însă, lotul oaspeților (între paranteze, numerele de pe tricou, vîrsta și înălțimea): Jan Van Hoeyweghen (4—21—1,79), Theo Hillen (5—29—1,78), Roger Van Gorp (6—18—1,93), Willy Van Damme (7—20—1,94), Olin Bell (8—26—1,92), Etienne Geerts (9—25—1,86), Willy D'Hondt (10—29—1,92), Jozef De Koster (11—27—2,01), François Van Sweeveldt (12—25—1,96), Jan Marcus (13—22—1,94), Eric Van Gestel (14—18—1,86), Jack Gillespie (15—25—2,06).

★

Astăzi este rîndul echipei feminine I.E.F.S. să joace meciul retur din Cupa cupelor. Studentele evoluează la Praga, în compania formației Slavia. În tur, la București: 62—43 pentru Slavia.

HOCHEIȘTII DIN MOSCOVA ÎNVINGĂTORI ÎN CANADA

Selecționata de hochei pe gheață a orașului Moscova și-a continuat turneul în Canada întîlnind la Toronto o reprezentativă a provinciei Ontario. Peste 12 000 de spectatori au asistat la un meci excelent, în care victoria a revenit cu scorul de 8—2 (3—1, 2—1, 3—0) hocheiștilor sovietici.

★

Federația cehoslovacă de hochei pe gheață a anunțat că reprezentativa țării va evolua în cadrul turneului organizat de ziarul Izvestia, (la Moscova între 17 și 23 decembrie), și la turneul din Canada (24 decembrie — 7 ianuarie). În vederea acestor competiții, forul cehoslovac a alcătuit un lot de 24 de jucători din care fac parte, printre alții, Jiri Crha, Vladimir Dzurilla, Oldrich Machac, Eduard Novak, Vladimir Martinec, Richard Farda, Bohumil Stasny, Vaclav Nedomanski.

ELISABETA POLIHRONIADE URCĂ ÎN CLASAMENT

BELGRAD, 12 (Agerpres). — În runda a 8-a a „Trofeului campioanelor" la șah, competiție care se desfășoară în localitatea iugoslavă Vrnjacka Banja, maestra română Elisabeta Polihroniade (cu piesele albe) a învins-o în 24 de mutări pe jucătoarea italiancă Merlini. O partidă: Veröczi — Eretova s-a încheiat remiză, iar celelalte patru s-au întrerupt. În clasament continuă să conducă Veröczi (Ungaria) cu 5½ p (1), urmată de Gaprindașvili (U.R.S.S.) 4½ p, (2), Pihailici (Iugoslavia) 4½ p (1), Aleksandria (URSS), Ivanca (Ungaria) 4 p (2), Polihroniade (România) 4 puncte.

sportul în lume

ÎNOTUL DOMINĂ LISTA LAUREAȚILOR SPORTIVI PE 1972

ÎN TRADIȚIONALA ANCHETĂ ORGANIZATĂ DE I. S. K. STUTTGART: ● Ilie Năstase, clasat pe locul 11, înaintea lui Rosewall și Smith ● Argentina Menis împarte locurile 17—18 cu Faina Melnik ● Un singur răspuns (din cele 34 de țări) indică ordinea exactă a primilor trei clasați! ● Eddy Merckx încă fruntaș

Ca la fiecare sfîrșit de an, agenția de știri „Internationale Sport-Korrespondenz" (I.S.K.) din Stuttgart a solicitat părerile redacțiilor de specialitate (cîte una din fiecare țară) din întreaga lume pentru stabilirea ierarhiei celor mai buni sportivi ai sezonului. În opțiunea lor, ziariștii au folosit ca elemente de bază — cum era și normal — rezultatele J.O. de iarnă și de vară de la Sapporo și, respectiv München.

Pentru prima oară în istoria acestei anchete, care se află la cea de a 26-a ediție, primul loc, atît la bărbați cît și la femei, a revenit înotătorilor. Acest lucru nu trebuie să surprindă, deoarece, în ansamblu, performanțele excepționale obținute la Olympia-schwimmhalle din München au întrecut orice așteptări, iar eroii acestor întreceri au devenit aproape figuri legendare ale ultimei Olimpiade.

Medic stomatolog, în vîrstă de 22 ani, din California, **Mark Spitz** a întrunit majoritatea sufragiilor datorită celor 7 titluri olimpice, însoțite de tot atîtea recorduri mondiale, caz unic în istoria Jocurilor. Înotătorul american a fost preferat pe primul loc de către 29 (din 34) de redacții ciclistului belgian **Eddy Merckx** (pentru care au votat „La Presse sportive" din Tunis și „Les Sports"-Bruxelles) și atletului finlandez **Lasse Viren** (desemnat de către „L'Equipe" - Paris, „Uusi Suomi"-Helsinki și „Sports Post" din Noua Zeelandă).

și a excepționalului său record al orei. În persoana lui **Lasse Viren**, țara celor 1000 de lacuri are un demn urmaș al lui Kohlemainen și Nurmi, iar victoriile sale olimpice în cursele de 5 000 m și 10 000 m au cîntărit mult în alegerea sa ca primul atlet (în clasament) al anului.

PALMARESUL LAUREAȚILOR

1947: Alex Jany (Franța) — **înot; 1948:** Fanny Blankers-Koen (Olanda) — **atletism: 1949:** Emil Zatopek (Cehoslovacia) — **atletism; 1950:** Bob Mathias (S.U.A.) — **atletism; 1951—1952:** Emil Zatopek; **1953:** Fausto Coppi (Italia) — **ciclism; 1954;** Roger Bannister (Anglia) — **atletism; 1955:** Sandor Iharos (Ungaria) — **atletism; 1956—1957:** Vladimir Kuț (U.R.S.S.) — **atletism; 1958:** Herbert Elliott (Australia) — **atletism; 1959:** Vladimir Kuznețov (U.R.S.S.) — **atletism; 1960:** Wilma Rudolph (S.U.A.) — **atletism; 1961—1963;** Valeri Brumel (U.R.S.S.) — **atletism; 1964:** Don Schollander (S.U.A.) — **înot; 1965:** Ron Clarke (Australia) — **atletism; 1966—1967:** Jim Ryun (S.U.A.) — **atletism; 1968:** Bob Beamon (S.U.A.) — **atletism; 1969;** Eddy Merckx (Belgia) — **ciclism; 1970:** Pele (Brazilia) — **fotbal; 1971:** Eddy Merckx; **1972:** Mark Spitz (S.U.A.) — **înot.**

Feminin (s-a alcătuit separat începînd din 1968)

1968: Vera Ceaslavska (Cehoslovacia) — **gimnastică; 1969:** Liesel Westermann (R.F.G.) — **atletism; 1970:** Chi-Cheng — **atletism; 1971 și 1972:** Shane Gould (Australia) — **înot.**

a fost preferată în 23 de răspunsuri pentru cele 5 medalii (3 de aur și cîte una de argint și bronz) la J.O., ca și pentru excelentul record al lumii (58,5) la 100 m liber. În postura de lidere au mai fost desemnate **Heide Rosendahl** (R. F. a Germaniei), **Renate Stecher** (R. D. Germană) și **Olga Korbut** (U.R.S.S.) de cîte trei ori, **Ludmila Braghina** (U.R.S.S.) de două ori, **Billie Jean King** (S.U.A.) și **Beatrix Schuba** (Austria) cîte o dată.

În clasamentele respective au primit puncte, 28 de sportivi și 23 de sportive. Și ca o recunoaștere evidentă a meritelor deosebite din acest an, vom sublinia faptul că pe listele celor mai bune valori sînt prezenți **Ilie Năstase** și **Argentina Menis**. Primul tenisman al țării noastre totalizează 4 p (ca și înotătorul Roland Matthes — R. D. Germană și jucătorii de golf Nicklaus și Trevino — S.U.A.) și se află pe locul 11, înaintea celebrilor Ken Rosewall (locul 23 cu 2 p) și Stan Smith (locurile 24—28 cu 1 p). Recordmana mondială la aruncarea discului împarte locurile 17—18 (cîte 2 p) cu învingătoarea sa de la München, Faina Melnik (U.R.S.S.).

Și un ultim amănunt: dintre cele 34 de răspunsuri, într-unul singur — **„Revue Letzeburger Sport"** din Luxemburg — a fost indicată ordinea exactă a primilor trei clasați în ambele clasamente!

MASCULIN

1. **Mark Spitz** (S.U.A.)	— înot	165 p
2. Eddy Merckx (Belgia)	— ciclism	90 p
3. Lasse Viren (Finlanda)	— atletism	78 p
4. Valeri Borzov (U.R.S.S.)	— atletism	51 p
5. Ard Schenk (Olanda)	— patinaj viteză	21 p
6. John Akii-Bua (Uganda)	— atletism	20 p
7. Robert Fischer (S.U.A.)	— șah	13 p
8. Emerson Fittipaldi (Brazilia)	— automobilism	10 p
9. Nikolai Avilov (U.R.S.S.)	— atletism	8 p
10. Gerd Müller (R.F.G.)	— fotbal	5 p
11—14. **Ilie Năstase** (România)	— tenis	4 p

FEMININ

1. **Shane Gould** (Australia)	— înot	145 p
2. Heide Rosendahl (R.F.G.)	— atletism	78 p
3. Renate Stecher (R.D.G.)	— atletism	68 p
4. Olga Korbut (U.R.S.S.)	— gimnastică	47 p
5. Ludmila Braghina (U.R.S.S.)	— atletism	45 p
6. Billie Jean King (S.U.A.)	— tenis	26 p
7. Ulrike Meyfarth (R.F.G.)	— atletism	21 p
8. Mary Peters (M. Britanie)	— atletism	16 p
9. Marie-Therese Nadig (Elveția)	— schi	10 p
10. Galina Kulakova (U.R.S.S.)	— schi	9 p
17—18. **Argentina Menis** (România)	— atletism	2 p

Laureat al acestei anchete în ultimii doi ani, **Eddy Merckx** ocupă și de această dată un loc fruntaș datorită succeselor sale din „Tour de France", „Giro d'Italia", precum

Australianca **Shane Gould** (16 ani), aflată și anul trecut pe locul I

IN PREAJMA SEZONULUI DE SCHI

PREGĂTIRI INTENSE PE PLAN INTERN ȘI INTERNAȚIONAL

● Pregătirile schiorilor în vederea apropiatului sezon internațional și intern se vor intensifica în zilele care au mai rămas pînă la debutul oficial al sezonului. Coborîtorii și slalomiștii cluburilor și asociațiilor brașovene cu secții de schi vor continua programul de antrenamente în masivul Postăvarul unde, pe Pîrtia Lupului (în treimea superioară sau într-un circuit cuprins între Vîrful Postăvarului și Poiana Ruia), vor executa repetate trasee de slalom și slalom uriaș. Adversarii lor de la Sinaia și Bușteni fac același lucru pe pîrtiile din Bucegi, respectiv la Vîrful cu Dor și pe Valea Scîndurarilor.

Fondiștii, găzduiți de cabana Piatra Arsă, își completează zilnic kilometrajul prin alergări în jurul stadionului de mare altitudine (cota 2.200) și în lungul unor trasee amenajate spre cabanele Babele și Vîrful cu Dor. Aici se pregătesc, de mai mult timp, și fondiștii de la A.S.A. și Dinamo Brașov și juniorii de la S.B.C. Sinaia.

Din rezultatele care au apărut deja în presă, se știe că un lot restrîns de schiori alpini români a participat la cîteva scurte stagii de pregătire și la unele concursuri împreună cu schiorii austrieci, la Kaprun — Kitzsteinhorn. Ei rămîn, în continuare, pentru pregătire și pentru a participa la competițiile de inaugurare a sezonului pînă în jurul datei de 19 decembrie, cînd se vor întoarce în țară spre a lua parte la concursul de deschidere (24 decembrie) și la întrecerile prevăzute de calendar.

Biatloniștii clubului Dinamo Brașov au efectuat un stagiu comun de pregătire cu biatloniștii sovietici. Reîntorși de curînd, ei își continuă intens pregătirile, ca și colegii lor de la A.S.A. Brașov, în vederea apropiatului concurs internațional de biatlon de la Poiana Brașov, programat pentru 27—28 decembrie, la care vor lua parte schiori din R.D. Germană, Italia, Ungaria și Iugoslavia.

● Ultimele transferări: **pentru I.E.F.S.** București Petru Chiriluș (de la Șc. Sp. Vatra Dornei), Alex. Bogdan (de la C.S.B. Sinaia), Gh. Cioacă (de la I.P. Oradea) și Dorina Munteanu (de la A.S.A. Brașov); **pentru Institutul Pedagogic Oradea:** Iuliana Demeter, Iudith Gall și Gh. Kereszi (toți de la Șc. Sp. Miercurea Ciuc); Elena Chiper (de la Șc. Sp. Rîșnov), Hajnal Laczko (de la Șc. Sp. Gheorghieni) și Marta Nijdi (de la Șc. Sp. Gheorgheni); **pentru S.B.C. Sinaia:** Dinu Cezar (de la A.S.A. Brașov).

● În cadrul unei acțiuni largi de popularizare și înzestrare materială C.N.E.F.S., în colaborare cu M.E.I., M.F.A. și U.T.C., a luat măsura de a dota un număr de 95 de școli, din zonele montane cu 4.000 de perechi de schiuri, bastoane și legături. Acțiunea practică pentru transmiterea materialelor către școli și elevi se realizează în aceste zile, astfel ca în vacanța de iarnă a elevilor să se poată trece neîntîrziat la crearea unor centre de învățare și popularizare a schiului.

● Pentru ca măsura înzestrării materiale să fie completă, M.E.I. și F. R. Schi au hotărît ca în perioada 20—23 decembrie 1972 să se desfășoare, la Brașov, un curs teoretic și practic de instructare a învățătorilor din școlile de munte. Acestia vor primi schiuri și materiale sportive. Învățătorii cursanți vor fi instruiți pentru organizarea lecțiilor de educație fizică pe schi, întreținerea și montarea schiurilor, precum și pentru predarea principalelor elemente din tehnica schiului. În acest fel, se creează mijloacele materiale și cele de instruire sportivă pentru ca, începînd cu trimestrul al doilea, acolo unde sînt condiții meteorologice favorabile, orele de educație fizică să fie făcute pe zăpadă, prin lecții de schi.

● În vacanța de iarnă, un număr de 650 de elevi ai secțiilor de schi ale școlilor sportive vor beneficia de stagii speciale de pregătire și antrenament în taberele de schi special amenajate de M.E.I. și Inspectoratele județene de învățămînt. În tabăra de la Izvorul Mureș se vor antrena fondiștii, iar în taberele din Paring, Predeal și Sinaia coborîtorii și slalomiștii.

Mihai BIRA

Scurt dialog, înaintea antrenamentului, între Gh. Vulpe, Kurt Gohn și Dan Cristea. Peste cîteva clipe vor urma coborîrile vertiginoase

Imagine din partida de baschet (f) L.K.S. Lodz — Union Garant Viena (83—70) din cadrul C.C.E. În luptă la panou, celebra atletă... Ilona Gusenbauer (tricou alb), mascată de coechipiera sa cu nr. 12

FOTBAL *meridiane*

AZI, RETURUL „OPTIMILOR" ÎN CUPA U.E.F.A.

● În opt orașe din Europa — ultimele jocuri internaționale ale anului ● Va repeta Las Palmas „performanța"? ● Echipa bulgară Beroe Stara Zagora, redutabilă pe teren propriu ● Duel Netzer — Overath ● Va rezista Tottenham la Belgrad?

Ultima „zi de foc" în cadrul competițiilor europene intercluburi din anul în curs are loc astăzi. La Kaiserslautern, Belgrad, Mönchengladbach, Las Palmas, Stara Zagora, Dresda, Milano și Liverpool publicul va lua din nou cu asalt stadioanele, sperînd, bineînțeles, într-o victorie a gazdelor, care ar putea duce echipa favorită în „sferturile" Cupei U.E.F.A. Pentru această a doua manșă a optimilor de finală, favorite pornesc echipele care au reușit rezultate bune în deplasare în meciurile tur: **Dinamo Dresda** (pînă acum, pe teren propriu, 2—0 cu Voest Linz și 1—0 cu Ruch Chorzow), **Borussia Mönchengladbach** (3—2 cu Aberdeen și 3—0 cu Hvidovre), **Liverpool** (2—0 cu Eintracht Frankfurt și 3—0 cu A.E.K. Atena), și **Beroe Stara Zagora** (7—0 cu Austria Viena și 3—0 cu Honved Budapesta!). Dar, după părerea noastră, nici una dintre cele 16 formații care se întîlnesc astăzi nu se poate considera calificată. În primul meci, victoria cea mai categorică a obținut-o echipa olandeză **Twente Enschede** (3—0 cu Las Palmas), dar să nu uităm că, în primul tur al actualei ediții, echipa spaniolă a eliminat pe Torino, cîștigînd pe teren propriu cu 4—0 (într-un meci în care jucătorii italieni au fost, după cum s-a dovedit ulterior, drogați fără voie!) Echipa sovietică **Ararat Erevan** va încerca să-și apere, contra lui **F.C. Kaiserslautern**, avantajul de două goluri luat pe teren propriu. Gazdele au învins însă pînă acum „acasă" cu 4—1 pe Stoke City (cu Banks în formație) și cu 3—1 pe C.U.F. Barreirense.

Steaua roșie Belgrad și **Internazionale Milano** pornesc de la același scor defavorabil în meciurile cu Tottenham și respectiv Vitoria Setubal. Și dacă milanezii n-au prea convins pînă acum pe teren propriu (6—1 cu La Valleta, 2—2 cu Norrköping), echipa lui Geaici a cîștigat mereu detașat: 5—1 cu Lausanne, 3—1 cu Valencia.

După cum se vede, surpriza poate „sări" aproape din fiecare meci. Foarte interesant de urmărit este duelul dintre **Netzer** (Mönchengladbach) și **Overath** (Köln), multă vreme rivali pentru același post în echipa națională. În primul meci, Borussia a jucat fără Netzer (certat, se spune, din nou, cu antrenorul Weissweiller), Wimmer și Sieloff. Surprinzătoare ar fi eliminarea — dar foarte posibilă, de altfel; după cum se vede, la Stara Zagora, **Beroe** nu iartă pe nimeni — a lui **O.F.K. Beograd,** echipă care a eliminat pînă în prezent pe Dukla Praga și Feyenoord. La Belgrad, după părerea unanimă, **Tottenham Hotspur** va avea mult de luptat pentru a păstra avantajul celor două goluri înscrise de Peters și Gilzean în meciul tur, mai ales că echipa londoneză acuză o oboseală oarecum de înțeles după cele... peste 30 de meciuri susținute în actualul sezon, dintre care 3 săptămîna trecută! La **Steaua roșie,** cinci internaționali — este vorba de Lazarevici, Acimovici, Dojcinovski, Pavlovici și Geaici — doresc mai mult ca oricînd victoria echipei lor. Și asta, pentru că acest sezon și cel din primăvara viitoare s-ar putea să fie ultimele pentru ei în cadrul echipei belgrădene. Cu toții se apropie de vîrsta la care transferul lor în alte campionate (în special, se pare, și de această dată, în cel francez...) este permis de federația iugoslavă.

În încheiere, să reamintim că tragerea la sorți pentru sferturile de finală va avea loc la 14 februarie.

Dumitru GRAUR

Se întîlnesc astăzi, în meci retur pentru „optimile" Cupei U.E.F.A.:

F. C. Kaiserslautern — Ararat Erevan (0—2)
Borussia Mönchengladbach — F. C. Köln (0—0)
Steaua roșie Belgrad — Tottenham Hotspur (0—2)
Las Palmas — Twente Enschede (0—3)
Beroe Stara Zagora — O.F.K. Beograd (0—0)
Dynamo Dresda — F. C. Porto (2—1)
Internazionale Milano — Vitoria Setubal (0—2)
Liverpool — Dynamo Berlin (0—0)
Între paranteze, rezultatele înregistrate în tur.

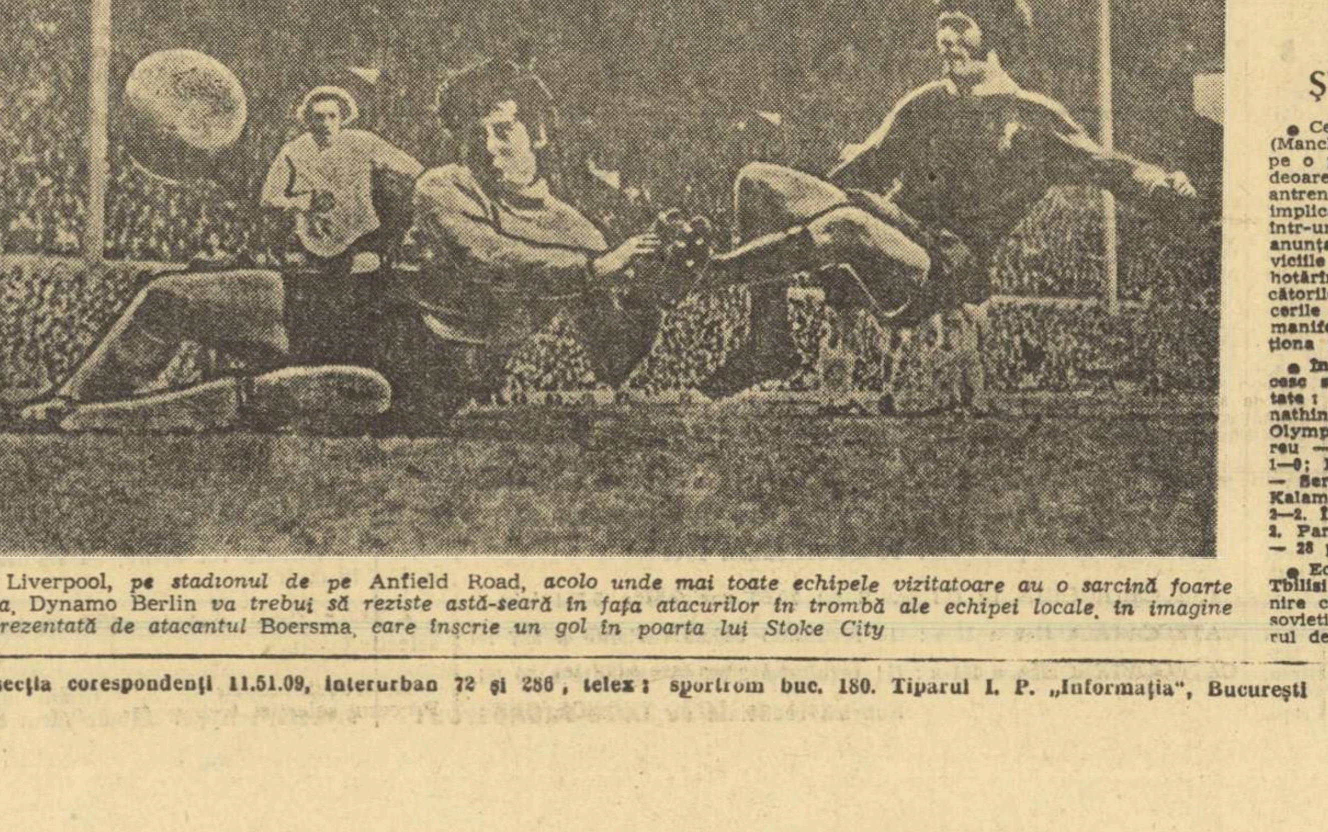

La Liverpool, *pe stadionul de pe* Anfield Road, *acolo unde mai toate echipele vizitatoare au o sarcină foarte grea,* Dynamo Berlin *va trebui să reziste astă-seară în fața atacurilor în trombă ale echipei locale, în imagine reprezentată de atacantul* Boersma, *care înscrie un gol în poarta lui Stoke City*

ȘTIRI ● REZULTATE

● Celebrul fotbalist George Best (Manchester United) a fost suspendat pe o perioadă de 14 zile de clubul său deoarece a absentat de la ultimele două antrenamente. De asemenea, Best este implicat într-un scandal care a avut loc într-un bar de noapte. Clubul său a anunțat că va renunța în viitor la serviciile lui Best. Ca urmare a acestei hotărîri, Best a fost trecut pe lista jucătorilor care vor fi transferați. Conducerile cluburilor Arsenal și Chelsea și-au manifestat intenția de a-l achiziționa pe Best.

● În etapa a 11-a a campionatului grecesc s-au înregistrat următoarele rezultate: A.E.K. — Aegaleo 1—0; Panathinaikos — Atromitos 4—0; Fostir — Olympiakos Volos 1—0; Olympiakos Pireu — Kavala 0—0; Aris — Panionios 1—0; Herakilis — Ethnikos 3—1; Trikala — Serrai 2—2; Olympiakos Nicosia — Kalamata 1—1; Panahaiki — P.A.O.K. 2—2. În clasament: 1. P.A.O.K. — 30 p; 2. Panahaiki — 28 p; 3. Panathinaikos — 28 p.

● Echipa sovietică de fotbal Dinamo Tbilisi a susținut la Singapore o întîlnire cu reprezentativa locală. Fotbaliștii sovietici au terminat învingători cu scorul de 6—0 (2—0).

ÎN COMPETIȚIILE CONTINENTALE

VOLEI. C.C.E. (f) – turul I: **la Berlin,** Dynamo — Detry Haga 3—0 (14, 7, 9); **la Sofia,** Levski-Spartak — N.I.M. Budapesta 2—3 (—11, 8, 10 —12, —10).

BASCHET. Cupa cupelor (m) — turul II: **la Leningrad,** Spartak — I.F. Solna (Suedia) 104—64 (39—21). Spartak s-a calificat în turul III.

HANDBAL. C.C.E. (m) — turul II: **la Göppingen.** Frischauf — A.T.V. Basel 22—10 (9—3).

TELEX ● TELEX ● TELEX ● TELEX ● TELEX ● TELEX

Campioana olimpică absolută Ludmila Turisceva a cîștigat concursul internațional de gimnastică desfășurat la Fukuoka (Japonia). Pe locul doi, în acest concurs, s-a situat Karin Janz (R.D. Germană), iar locul trei a fost ocupat de Liubov Burda (U.R.S.S.). La masculin, victoria a revenit japonezului Katsamatsu, urmat de compatriotul său Tsukahara și de sovieticul Nikolai Andrianov.

■

Au luat sfîrșit întrecerile turneului internațional de tenis pe teren acoperit de la New York. Proba de simplu bărbați a fost cîștigată de Charles Pasarell, învingător în finală cu 4—6, 6—2, 6—2 în fața lui Pancho Gonzales. În finala probei de simplu femei, Virginia Wade a învins-o cu 6—3, 6—3 pe Rosemary Casals.

■

Numeroși spectatori au urmărit la Halle-Neustadt întîlnirea de hochei pe gheață dintre reprezentativa R.D. Germane și o combinată a cluburilor sovietice Torpedo Gorki și Traktor Celiabinsk. Victoria a revenit gazdelor cu scorul de 6—8 (2—1, 1—2, 2—0).

■

Campionatul unional masculin de șah a continuat la Baku cu disputarea partidelor din runda a 16-a. Mihail Tal, a cîștigat la Șamkovici, Kuzmin la Kapengut și Baghirov la Jidkov. A fost consemnată remiza în partidele Gufeld — Tukmakov, Savon — Razuvaev și Grigorian — Bronstein. În clasament continuă să conducă Mihail Tal cu 10½ p.

■

În urma anchetei agenției de presă U.P.I., înotătorul american Mark Spitz a fost desemnat cel mai bun sportiv al anului 1972 cu 216 p. Pe locul doi este situat atletul finlandez Lasse Viren 168 p., pe locul trei ciclistul belgian Eddy Merckx 157 p., urmat de atletul Valeri Borzov (U.R.S.S.) 129 p. și patinatorul olandez Ard Schenk 111 p. În clasamentul feminin primul loc revine înotătoarei australiene Shane Gould 207 p., urmată de Renate Stecher (R.D. Germană) 133 p., Heide Rosendahl (R.F. a Germaniei) 129 p. și Olga Korbut (U.R.S.S.) 118 p.

■

Bill Kidd, singurul schior american care a cîștigat un titlu mondial la probele alpine (combinata de la Val Gardena din 1970), a decis să se retragă din activitatea competițională. Membru al echipei S.U.A. din anul 1961, Bill Kidd, care este în vîrstă de 29 de ani, a cucerit la Jocurile Olimpice de la Grenoble medalia de argint în proba de slalom special.

Redacția și administrația: București, str. Vasile Conta nr. 16; telefoane: centrala 11.10.05, secția corespondenți 11.51.09, interurban 72 și 286, telex: sportrom buc. 180. Tiparul I. P. „Informația", București 40 368

Biblio... Târgu-Mureș

PROLETARI DIN TOATE ȚĂRILE, UNIȚI-VĂ!

Sportul

ZIAR AL CONSILIULUI NATIONAL PENTRU EDUCAȚIE FIZICĂ ȘI SPORT

ANUL XXVIII — Nr. 7266 | 4 PAGINI 30 BANI | Joi 14 decembrie 1972

30 DECEMBRIE 1947-1972

ÎMPLINIRI ÎN ANII REPUBLICII

DE LA ÎNCEPUTURI MODESTE – LA PREZENȚE REMARCABILE ÎN LOTURILE REPREZENTATIVE ALE ROMÂNIEI

Școala sportivă experimentală „Viitorul" după un deceniu de activitate

Școala sportivă experimentală „Viitorul" din Capitală împlinește astăzi 10 ani de existență. Este un deceniu de viață consacrat muncii de a selecta și forma elemente pentru sportul de performanță. Dar, prin muncă pasionată și competentă, prin răbdare și stăruință, un asemenea obiectiv important a putut fi materializat, într-o măsură apreciabilă. Colectivul de elevi și profesori de aici, condus, fără a pregeta vreun efort, de inimoasa directoare **Rodica Șiclovan**, trăiește satisfacția de a vedea împlinite multe dintre dezideratele care au stat în fața școlii.

★

În 1962, la data înființării, **„Viitorul" avea 230 de sportivi legitimați cuprinși în 7 secții și numai 2 reprezentanți în loturile naționale.** Acum, la capătul unui deceniu de viață, această școală sportivă experimentală **numără 627 de sportivi, dintre care 42 au făcut sau fac parte din diferite loturi naționale de seniori, tineret și juniori. Mai mult, cinci dintre cei care au deprins tainele sportului sau mai activează în secțiile „Viitorului" au fost prezenți în lotul olimpic al României la actuala ediție de la München.**

★

La „Viitorul" activează un mare talent, **Tudor Stan**, maestru al sportului și actual recordman mondial de juniori la aruncarea ciocanului (octombrie, 1972). Elevul **prof. C. Mușat** face parte dintr-o adevărată pleiadă de tineri atleți, în rîndul cărora, la „Viitorul", se mai află **Binder, Uceanu, Bedrosian, Scoarță** și **Doina Popescu.**

Tot aici își desfășoară activitatea un alt maestru al sportului, halterofilul **Tudor Petrișor.** Este unul din tinerii în care prof. **N. Amzuică** își pune mari speranțe; în el și în **Paul Iliescu**, clasat pe locul secund la „naționale".

Mai spectaculos, poate, decît saltul lui Stan și Petrișor spre marea performanță apare cel al mușchetarilor. Fetele, floretistele, au o prezență activă în prima divizie a țării. Un antrenor de elită — fost sportiv fruntaș — **Tănase Mureșan**, a reușit, activînd voluntar, ca prin munca sa stăruitoare, să aducă în prim plan cîteva tinere, autentice talente, pe **Aurora Crișu**, campioană balcanică, anul acesta, la Ankara, **Mariana Ostafi, Magdalena Bartoș** și **Ruxandra Niculescu** și, cu mari șanse de a le egala în virtuți pe cele amintite, **Carmen Budur** și **Haritinia Cristescu.** Un lot de sportive sub 20 de ani, care a plasat echipa Viitorului, la actuala ediției a diviziei A de scrimă, pe un merituos loc 2. Sabrerii, „elevi" seniori, **Truță, Bobe, Chiricuță** și **Niță**, în loturile de tineret și juniori, iată mărturii grăitoare ale unor certe împliniri.

Să ne oprim puțin și asupra gimnasticii, a celei moderne și a celei

Tiberiu STAMA

(Continuare în pag. a 3-a)

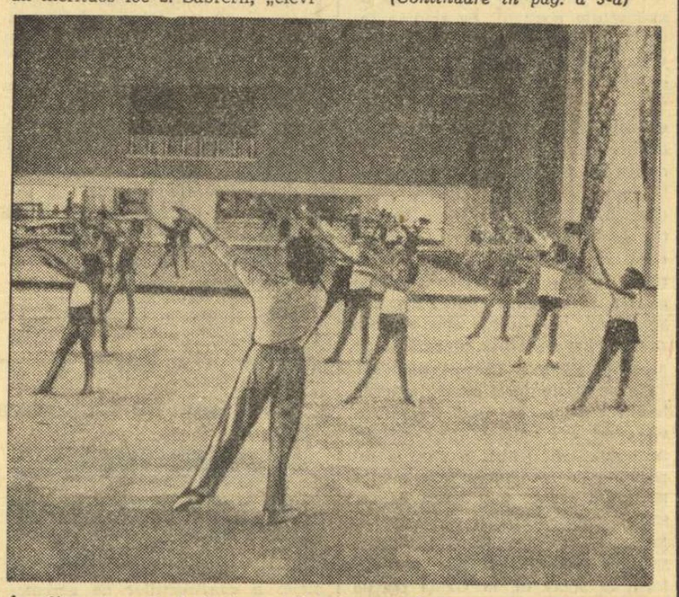

În plin proces de instruire, micile gimnaste de la „modernă", aparținînd Școlii sportive experimentale „Viitorul". Lecția este condusă de prof. Ana Cătineanu-Moțet, maestră a sportului, fostă campioană națională.

ALĂTURI DE CELE MAI BUNE 8 FORMAȚII DIN EUROPA!

PERFORMANȚA ECHIPEI DINAMO RIDICĂ PRESTIGIUL BASCHETULUI ROMÂNESC

Marți seară, în sala Festivalnaia din Sofia, Dinamo București, campioana de baschet a României, a produs o mare surpriză, învingînd echipa Akademik, de nenumărate ori campioană a Bulgariei, participantă la sferturile de finală ale ediției trecute a C.C.E. Comportîndu-se excelent, luptînd exemplar, respectînd întocmai indicațiile tactice și manifestînd o disciplină exemplară, dinamoviștii au remontat handicapul de trei puncte (72—75) ce-l aveau după partida de la București și au cîștigat cu 69—58, calificîndu-se, astfel, în sferturile de finală ale Cupei campionilor europeni. La sfîrșitul meciului, antrenorul bulgar **Veselin Temkov** l-a felicitat pe antrenorul român **Dan Niculescu,** recunoscînd că formația sa a pierdut pe drept în fața unor jucători care au știut ce vor și au luptat cu energie și luciditate pentru atingerea scopului. În tribune, printre spectatori, tinerii baschetbaliști ai Liceului nr 35 București și antrenorul lor George Chiraleu aplaudau cu însuflețire succesul dinamoviștilor, în rîndul cărora a evoluat cu succes fostul lor coechipier **Dan Niculescu.**

CUM A FOST REALIZATĂ VICTORIA

Întrecerea a început cu o „lovitură de teatru": 10—2 pentru Dinamo în min. 3! Supefiați, spectatorii au uitat să-și aplaude favoriții. În continuare, însă, zona formației bulgare pune tot mai multe probleme baschetbaliștilor bucureșteni și, ca atare, scorul se echilibrează. Totuși, avantajul se menține de partea bucureștenilor, dar numai pînă în min. 18, cînd gazdele egalează (22—22) și apoi iau avantaj. Era clar că începutul reprizei secunde putea fi decisiv. Și așa a și fost, pentru că, mai atenți în apărare, mai prompți în realizarea intercepțiilor și contraatacurilor și cu aruncări precise de la semidistanță, Diaconescu, Novac, Popa, Georgescu și Niculescu (excelent s-a comportat acest jucător, de abia anul acesta trecut de vîrsta junioratului) au egalat imediat situația și, apoi, au început să conducă „ostilitățile". Treptat, diferența a început să crească, dîndu-ne speranțe tot mai mari pentru calificare. Ajunși într-un final defavorabil, sportivii bulgari au început să aplice un presing disperat, dar fără succes, deoarece campionii României au izbutit să iasă de fiecare dată din situațiile dificile create de acest sistem defensiv și și-au majorat avansul la 11 puncte: 69—58, scor cu care a luat sfîrșit o partidă de mare luptă, în care Dinamo a obținut o victorie de mare prestigiu. Pentru că, a învinge pe Akademik chiar la Sofia, într-o întrecere atît de decisivă cum a fost cea de marți seară, reprezintă o performanță cu totul remarcabilă.

CUM SE VA JUCA ÎN CONTINUARE

Răspunzînd curiozității justificate a amatorilor de baschet, doritori să afle cum vor juca, în continuare, cele opt echipe calificate în sferturile de finală ale Cupei campionilor europeni, precizăm urmă-

(Continuare în pag. a 4-a)

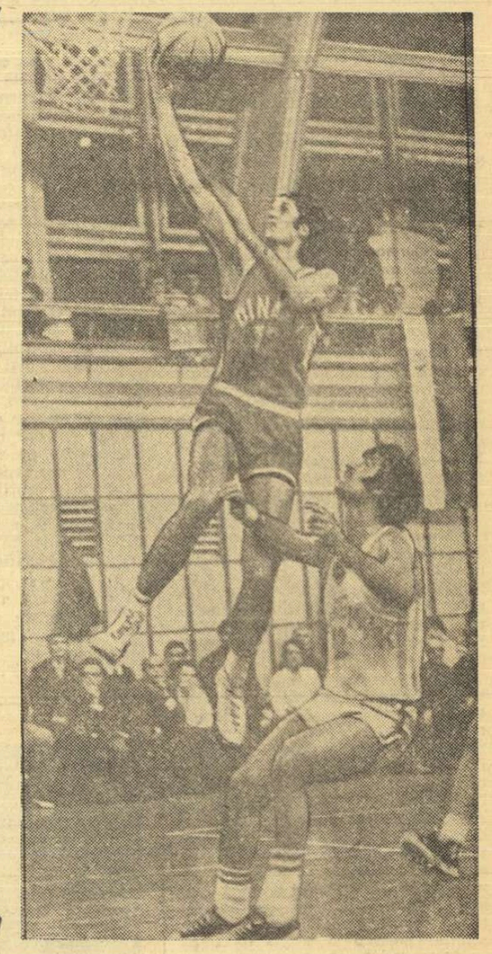

Un nou coș înscris de Novac (asistat de Brzakov), din nou bun realizator, dar mai cu seamă excepțional recuperator.

Citiți în pag. a 3-a un interesant reportaj despre preocupările actuale și din lunile următoare ale F. R. Fotbal

SOLEMNITATEA CONFERIRII UNOR ORDINE ȘI MEDALII CU PRILEJUL SEMICENTENARULUI I.E.F.S.

La Consiliul de Stat al Republicii Socialiste România a avut loc, miercuri la amiază, solemnitatea conferirii de ordine și medalii ale Republicii Socialiste România unor cadre didactice și salariați de la Institutul de Educație Fizică și Sport din București, pentru merite deosebite în muncă cu prilejul aniversării a 50 de ani de la înființarea IEFS.

Distincțiile au fost înmînate de tovarășul Emil Bodnaraș, vicepreședinte al Consiliului de Stat.

La solemnitate au luat parte Constantin Stătescu, secretarul Consiliului de Stat, Traian Pop, adjunct al ministrului educației și învățămîntului.

În numele Comitetului Central al Partidului Comunist Român, Consiliului de Stat, personal al tovarășului Nicolae Ceaușescu, tovarășul Emil Bodnaraș, a felicitat colectivul institutului considerat printre cele mai vechi de pe continent subliniind prețuirea pe care conducerea de partid și de stat o acordă acestui așezămînt de învățămînt superior, ca una din instituțiile sociale cu un rol de o deosebită valoare urîndu-i noi succese în viitor.

În numele celor decorați, prof. univ. Leon Teodorescu, rectorul institutului, a exprimat profunda recunoștință pentru înalta apreciere a activității cadrelor didactice și studenților, angajamentul întregului colectiv de a nu precupeți nici un efort pentru a realiza sarcinile ce îi revin în lumina hotărîrilor Congresului al X-lea și Conferinței Naționale a P.C.R., precum și a mesajului trimis de tovarășul Nicolae Ceaușescu cu ocazia sărbătoririi semicentenarului IEFS, privind formarea de cadre superior calificate.

(Agerpres)

ASTĂZI, ÎN DIVIZIA A, LA FOTBAL

SFÎRȘIT DE STAGIUNE

În campionatul trecut, portarul constănțean Popa a făcut o partidă excepțională în Capitală, împotriva dinnmoviștilor care au atacat tot timpul meciului, dar n-au reușit să înscrie. Se va repeta și astăzi istoria, pe același stadion ?... Foto: Vasile BAGEAC

ASTĂZI, prima scenă a fotbalului autohton își încheie stagiunea. Astăzi, suporterii se despart, pentru destulă vreme, de micii lor idoli mari, cei de toate etapele. Și ultima rundă a turului prezintă suficiente puncte de atracție și, probabil, ocazii de aplauze, ca la orice cădere a cortinei.

Astăzi, în 90 de minute de luptă și speranță, pe opt stadioane se vor căuta atîtea răspunsuri, din vîrful piramidei pînă în „zona chinurilor", nedorită de nimeni. Steaua sau Dinamo, aceasta este versiunea hamletiană a titlului de toamnă. Steaua a urcat sub Tîmpa, unde, Valentin Stănescu, fostul antrenor al „stegarilor", va încerca să obțină cu linia sa de atac cea mai productivă în cele 14 etape de pînă acum — măcar remiza care i-ar scuti pe militari de orice grijă. Adamache și Pescaru știu, însă, că au fost cîndva lideri, că n-au mai savurat o victorie de atîta vreme, și, normal, vor face totul pentru a mai escalada verticala dură a clasamentului. În derby-ul acesta televizat care, ca orice meci, pornește de la 0—0, cele două linii de asalt vor semna ver-

Mircea M. IONESCU

(Continuare în pag. a 3-a)

CLASAMENTUL ÎNAINTEA ETAPEI DE AZI

1.	STEAUA	14	7	4	3	25—12	18
2.	Dinamo	14	7	3	4	21—15	17
3.	S.C. Bacău	14	7	3	4	18—16	17
4.	„U" Craiova	14	5	6	3	22—18	16
5.	Petrolul	14	6	4	4	12—10	16
6.	C.F.R. Cluj	14	6	4	4	15—13	16
7.	Jiul	14	7	2	5	19—19	16
8.	Steagul roșu	14	5	3	6	16— 9	13
9.	F.C. Argeș	14	5	3	6	21—16	13
10.	Rapid	14	4	5	5	12—10	13
11.	U T.A.	14	4	5	5	16—16	13
12.	A.S. Armata	14	6	1	7	20—24	13
13.	Farul	14	5	3	6	9—14	13
14.	„U" Cluj	14	5	2	7	14—26	12
15.	C.S.M. Reșița	14	2	6	6	12—20	10
16.	Sportul stud.	14	2	4	8	14—28	8

PROGRAMUL ULTIMEI ETAPE

STEAGUL ROȘU	— STEAUA
C.S.M. REȘIȚA	— F. C. ARGEȘ
U.T.A.	— „U" CLUJ
C.F.R. CLUJ	— UNIVERSITATEA CRAIOVA
JIUL	— SPORTUL STUDENTESC
PETROLUL	— A.S.A. TG. MUREȘ
RAPID	— S.C. BACĂU (stadionul Republicii)
DINAMO	— FARUL (stadionul Dinamo)

Toate partidele vor începe la ora 14.

ÎN ÎNTÎMPINAREA MĂREȚULUI JUBILEU

Nu ne mai despart multe zile de sfîrșitul acestui an, de ora bilanțului unei etape de muncă în înfăptuirea obiectivelor cincinalului. Sînt din ce în ce mai frecvente veștile pe care le primim despre angajarea totală a celor ce muncesc în uzine, pe ogoare, în întreprinderi și instituții pentru ca acest cincinal să fie îndeplinit cu o jumătate de an mai devreme.

Dincolo de laconismul cifrelor deslușim ciocotul unei activități energice, creatoare, descifrăm semnificația mai largă a efortului constructiv al întregului popor. În acest elan de înălțare a României socialiste pe noi culmi, tinerii patriei — mulți dintre ei sportivi — sînt prezenți aducîndu-și contribuția cu însuflețire, cu matură răspundere.

ÎN JUDEȚUL SIBIU

MULTE UNITĂȚI INDUSTRIALE PRODUC PENTRU ANUL 1973

O imagine a realizărilor obținute de colectivele de muncă din unitățile economice ale județului Sibiu, în cinstea apropiatei aniversări a Republicii, ne este prilejuită de simpla enumerare a întreprinderilor care și-au materializat angajamentele la capitolul export încă de la data de 30 noiembrie. Este vorba de uzina „Independența" din Sibiu, U.M.M.N. și „Carbosin" din Copșa Mică, Fabrica de sticlărie din Avrig, „Salconserv" Mediaș și multe altele. Tabloul n-ar fi complet dacă nu am adăuga că reașezările la export pe 11 luni ale anului sînt cu peste 49% mai mari decît în aceeași perioadă a anului trecut.

Succese importante au mai realizat și colectivele de muncă de la fabrica „13 Decembrie" Sibiu (care și-au realizat la 4 XII întregul volum de producție marfă pe anul în curs).

Fabrica de cărămizi „Record" va livra suplimentar la export produse în valoare de peste 200 000 lei.

Colectivul de muncă al cooperativei „Textila" Sibiu raportează și el îndeplinirea planului anual la producția marfă la 5 decembrie. Pînă la sfîrșitul anului textiliștii sibieni vor realiza suplimentar țesături diferite în valoare de peste 3 milioane lei.

Ilie IONESCU — coresp. județean

CONCURSURI DE SĂNIUȚE ȘI SCHI

Consiliul orășenesc pentru educație fizică și sport din Tg. Secuiesc a organizat la Băile Balvanyos, un concurs de schi și săniuțe dotat cu „Cupa 30 Decembrie". Au participat peste 200 de elevi de la școlile generale și liceele din localitate. Iată cîștigătorii, (pe categorii de virstă): **săniuțe fete — 10—12 ani:** Katalin Boga; **17—18 ani:** Ildiko Fabrian; **băieți 10—12 ani:** Laslo Szabo; **12—14 ani:** Janos Balint; **15—16 ani:** Karoli Poszony. **Săniuțe 2 persoane: 10—12 ani:** Katalin Boga — Maria Zonda; **15—16 ani:** Elena Zinca — Veronica Rusandu; **băieți 10—12 ani:** Csobo Vâduva — Csobo Peter; **13—14 ani:** Istvan Gaspar — Iosif Bandi; **15—16 ani:** Lajos Fazekas — Karoly Poszony. **Schi (coborîre băieți):** Laslo Taresi.

Gh. BRIOTA, coresp.

„CUPA 30 DECEMBRIE" LA JUDO

Clubul sportiv Politehnica București organizează sîmbătă și duminică, în sala din str. Ștefan Furtună nr. 140, o competiție de judo dotată cu **„Cupa 30 Decembrie".** La întreceri vor participa selecționate studențești din diferite centre universitare.

PREGĂTIRI ASIDUE PENTRU GALA DE LA CIRCUL DE STAT

Gabriel POMETCU - Philippe MONGO (Congo) CAPUL DE AFIȘ AL PROGRAMULUI

În programul galei de duminică dimineața, de la Circul de Stat (începînd de la ora 10), figurează următoarele meciuri: **Alexandru Turei — Petre Ganea, Constantin Gruiescu — Traian Cerchia, Dinu Condurat — Mircea Toni, Gabriel Pometcu — Philippe Mongo (Congo), Simion Cuțov — Gheorghe Ciochină, Alexandru Popa — Ion Hodoșan, Dumitru Mihalcea — Constantin Ghiță** și alte 3 meciuri în deschidere.

Din programul galei se distinge în primul rînd meciul dintre campionul român al categoriei pană, Gabriel Pometcu și tînărul student congolez de la Craiova, Philippe Mongo, care are la activ două senzaționale victorii asupra lui Pavel Nedelcea și Octavian Amăzăroaie.

Din motive obiective, după cum se știe, a fost aminată dubla întîlnire de box dintre reprezentativele României și Poloniei. În această situație, organizatorii, care au făcut pregătiri intense în vederea evenimentului respectiv, au hotărît ca la Circul de Stat să se dispute o partidă între membri ai loturilor A și B ale țării noastre.

Aflați la complexul sportiv „23 August" pugiliștii noștri fruntași lucrează de zor sub supravegherea antrenorilor emeriți **Ion Popa** și **Constantin Nour,** secondați de **Dumitru Ion** și **Marin Diaconescu.**

I-am vizitat într-o dimineață cînd antrenamentul era în plină desfășurare. Maeștrii Nour și Popa supravegheau lupta pe perechi a sportivilor. În timp ce la fiecare repriză partenerii se schimbau, doar Paul Dobrescu și Simion Cuțov au rămas în aceeași formație vreo 7—8 reprize, ceea ce l-a determinat pe maestrul Nour să exclame: **„Voi aveți de gînd să vă bateți pînă la gala de duminică ?".**

Într-un colț al sălii, antrenorul Marin Diaconescu i-a repartizat lui Turei, pentru lupta la mănuși, pe vicecampionul olimpic **Ion Alexe.** Minusculul boxer are permisiunea de a lovi din toate puterile. Greul nostru, chiar dacă recepționează directele și croșeele, zîmbește înțelegător. Turei nu se lasă și atacă în permanență. Degeaba, diferența de greutate își spune cuvîntul. Al doilea partener al lui Turei este tot un **greu: Anghel Iancu.** Semimusca zîmbește și începe o nouă cursă de urmărire. Pînă la gongul inaugural al galei de duminică dimineața au mai rămas puține ore și boxerii știu acest lucru...

Paul IOVAN

Asistați de antrenorul Marin Diaconescu luptă la mănuși C. Gruiescu și Al. Turei. Foto: Dragoș NEAGU

IUBITORI AI SPORTULUI, PARTICIPAȚI LA ANCHETA NOASTRĂ:

PRIMII 10 SPORTIVI ROMÂNI AI ANULUI 1972

Tradiționala noastră anchetă de sfîrșit de an, în care cititorii ziarului, iubitorii sportului, desemnează prin votul lor pe cei mai populari 10 sportivi ai anului, se încheie la 15 decembrie (data expedierii prin poștă a răspunsului).

Cei care vor indica în ordine, pe PRIMII 10 SPORTIVI AI ANULUI 1972 vor primi ca premiu **un abonament la ziarul SPORTUL pe 1973.**

Rețineți, data închiderii anchetei noastre — 15 decembrie!

DE ASTĂ-SEARĂ, LA FLOREASCA:

VALOROASE ECHIPE DE CLUB EUROPENE LA TURNEUL DE POLO DIN CAPITALĂ

Începînd de astă-seară, piscina acoperită de la Floreasca va găzdui timp de trei zile un interesant turneu internațional de polo în care vor evolua — alături de formația de tineret a clubului Dinamo București — trei echipe redutabile, bine cotate în ierarhia celor mai bune team-uri de pe continent. Este vorba de **DINAMO MOSCOVA,** clasată pe locul secund în recent încheiatul campionat unional, înaintea finalistei în C.C.E., T.S.K.A. Moscova, **DYNAMO MAGDEBURG,** bine cunoscută publicului bucureștean din evoluțiile sale anterioare în capitala României, și de **„7"-le dinamoviștilor bucureșteni,** finalist în ultima ediție a „Cupei campionilor europeni".

Întrecerile se anunță extrem de interesante și echilibrate. În formația din Magdeburg evoluează majoritatea componenților reprezentativei R. D. Germane, iar echipa moscovită, de două ori finalistă în „C.C.E.", are în frunte pe internaționalii **Barkalov** și **Msveniradze,** alături de **Grigorovski Kartasev** și alți poloiști de valoare din Uniunea Sovietică. Jocurile se vor desfășura zilnic, de la ora 18, după următorul program:

ASTĂZI: **Dinamo București — Dinamo București** (tineret) și **Dinamo Moscova — Dynamo Magdeburg;**

VINERI: **Dinamo Moscova — Dinamo București** (tineret) și **Dinamo București — Dynamo Magdeburg;**

SÎMBĂTĂ: **Dynamo Magdeburg — Dinamo București** (tineret) și **Dinamo București — Dinamo Moscova.**

DEZBATEREA PRIVIND AMPLITUDINEA ȘI EFICIENȚA REZERVORULUI DE PERFORMERI AI ATLETISMULUI ROMÂNESC

PRODUCȚIA UNITĂȚILOR ATLETICE ȘCOLARE DE PERFORMANȚĂ NU NE POATE MULȚUMI...

...afirmă GABRIEL BĂDESCU, directorul Liceului Central Experimental de Atletism din Cimpulung

Întrebările anchetei noastre sînt :

1. Producția din acest an a Școlii sportive de atletism — 26 de atleți solicitați la marile cluburi — este suficientă ?

2. Care trebuie să fie aria de selecție ?

3. Reprezintă actualul sistem de normare a activității profesorilor în domeniul performanței un etalon real al muncii lor ?

În cadrul dezbaterii privind amplitudinea și eficiența rezervorului de performeri al atletismului românesc, publicăm astăzi opiniile profesorului **GABRIEL BĂDESCU**, directorul Liceului Central Experimental de Atletism din Cîmpulung Muscel, unitate „unicat" în sportul școlar din România.

1 Nu am să mă refer la „producția" din acest an a Școlii sportive de atletism din București. **Aș vrea să generalizez, subliniind că ÎN ANSAMBLU producția de performeri a sistemului unităților atletice școlare nu ne poate mulțumi.** Și nu face excepție nici Liceul din Cîmpulung. Am încercat să desprind cîteva cauze care stau la baza lipsei de eficiență a multor unități atletice școlare de performanță. Astfel, nu constituie pentru nimeni un secret faptul că multe din aceste unități nu ființează chiar de la începutul activității lor pe baze organizatorice și materiale corespunzătoare ; multe din cadrele didactice care activează în aceste școli nu au o experiență suficientă, altele — aspect mult mai grav — nu au pasiune pentru această meserie. Nu există un regulament precis privind colaborarea dintre școlile sportive și școlile de unde se face selecția. Toate unitățile școlare (școli generale, licee) vor să facă atletism de performanță și nu-i mai trimit pe elevii cei mai talentați spre unitățile specializate.

2 Selecția este o problemă de bază a atletismului. Ea ne poate aduce mai repede de roadele pe care le așteptăm sau ne poate face să lucrăm „în gol". Aș dori să subliniez, în legătură cu problema selecției, o inițiativă a inspectoratului școlar județean Argeș, care a alcătuit un plan de măsuri pentru dezvoltarea atletismului în acest județ. **Una din măsuri prevede ca la cercul pedagogic al profesorilor de educație fizică din județ, care va avea loc în vacanța de primăvară la sediul liceului nostru, toți profesorii să vină însoțiți de cei mai buni elevi — atleți din clasele V—VIII. Fiind vorba de o apreciere a activității personale, fiecare va aduce tot ce are mai bun — făcînd, desigur, și eforturi ca „produsul" lor să fie competitiv — iar noi ne lărgim practic aria de selecție la întreg județul.** În sfîrșit, tot în legătură cu selecția, ar fi bine, cred, ca Ministerul Educației și Învățămîntului să creeze, în cîteva orașe, școli generale cu profil de atletism care să aibă rolul de pepiniere pentru unitățile școlare de performanță.

3 Nu știu dacă actualul sistem de normare a activității profesorilor în domeniul performanței reprezintă un etalon real al muncii lor. Nu știu nici dacă se va putea găsi unul mai bun. Nici un sistem de normare nu va reuși, însă, să înșufle pasiunea pentru atletism acolo unde ea nu există.

Vizitînd bazele sportive din Sf. Gheorghe

OARE ZĂPADA VA ACOPERI PETELE NEGLIJENȚEI ?

Poposind într-o dimineață de noiembrie la Sf. Gheorghe, am făcut excepție de la regulă și ocolind asociațiile și cluburile am dat o raită pe la bazele sportive ale orașului. Am descoperit cu acest prilej un șantier pe care se înalță edificiul unei săli de sport. Aici a fost, pînă nu de mult, un teren viran. El a dispărut din peisajul orașului spre bucuria localnicilor, care vor beneficia, în viitorul apropiat, de o modernă sală a sporturilor, cu o capacitate de 800 de locuri și prevăzută cu dependințele necesare. Proiectul a luat acum contur de beton, sticlă și oțel, construcția ajungînd în stadiul final. Beneficiarul și numeroșii amatori de sport așteaptă, cu justificată nerăbdare, inaugurarea acestei săli care va rezolva multe din necesitățile actuale ale procesului de instruire și, în același timp, va contribui la diversificarea activității competiționale județene.

UNDE SE ECHIPEAZĂ JUCĂTORII ?

După cîte ne-am dat seama, localnicii sînt mari amatori de popice. Cele mai multe pasiuni le stîrnește campionatul județean. Meciurile acestei competiții sînt programate pe arena cu patru piste „Kolța", reamenajată de cîțiva ani. Cum arată acum această sală ? Pereții sînt nevăruiți, pistele prăfuite, scîndura de lansare deteriorată, lăcașul popicelor defect. Ceea ce ne-a surprins mai mult a fost inexistența unui vestiar și a celorlalte instalații sanitare, jucătorii fiind nevoiți să se echipeze pe unde pot. Cerînd explicații, ni s-a răspuns că există lîngă arenă două încăperi care ar putea fi transformate în vestiare. Dar, repetatele demersuri făcute pe lîngă Consiliul popular local, nu au avut nici un efect. Păcat !

UN STADION IN PARAGINĂ

Drumul nostru a mai trecut și altădată pe la stadionul „23 August" și mereu ne-am dat seama că... îmbătrînește înainte de vreme. De data aceasta a fost de nerecunoscut : gazonul e pe cale de dispariție ; plasa protectoare a terenului de joc este ruptă ; ceasul de la tabela de marcaj, defect ; pista de atletism fără suficientă zgură ; în spatele unei porți se află grămezi de pămînt pe care au crescut buruieni ; tribunele, deteriorate, gardul împrejmuitor a dispărut de pe mai multe porțiuni. Pe stadion intră în voie cine vrea și cine nu vrea. Văzînd starea jalnică în care se află cea mai mare bază sportivă a orașului, ne-am dat seama că ea se află în mîna unor oameni lipsiți de spirit gospodăresc. Am crezut că dacă stadionul a fost dat în îngrijirea Uzinei textile Oltul (care posedă cea mai mare asociație sportivă din localitate), el va avea garanția unei întrețineri corespunzătoare așa încît să poată găzdui în condiții normale atît activitatea membrilor din propria sa asociație, cît și alte concursuri de nivel județean și chiar republican.

Ce se poate face pentru această bază ? Credem că asociația sportivă Oltul are datoria să-și mobilizeze membrii pentru a efectua reparațiile ce se impun, prin muncă patriotică și utilizînd de toate resursele locale. Pentru că stadionul folosește, de fapt, întregii mișcări sportive din oraș alături de iubitorii de sport de la Uzina textilă Oltul vor trebui să pună umărul și ceilalți tineri din Sf. Gheorghe. C.J.E.F.S. Covasna ar putea să înceapă să-i impulsioneze în această direcție, pe tinerii și vîrstnicii amatori de exercițiu fizic din localitate.

Traian IOANIȚESCU

CÎȚIVA PROFESORI DIN BACĂU ȘI ABSENȚELE LOR NEMOTIVATE

La Bacău au fost organizate competiții la diferite ramuri de sport, adresate elevilor din școlile generale. Concepute în sistem divizie, aceste întreceri asigură copiilor care nu sînt cuprinși în competițiile de nivel republican, o participare continuă și relativ numeroasă la activitatea sportivă. Inițiativele sînt cu atît mai demne de semnalat cu cît au și un grad sporit de eficacitate. Ele constituie, în același timp, tot atîtea ocazii de depistare a elementelor de perspectivă. Așa că, reuniunile de pe terenurile de sport băcăuane reprezintă evenimente așteptate cu mare interes de către pionieri și școlari. Cu acest prilej, înșiși profesorii de sport din oraș își pot etala calitățile de antrenori și pedagogi, își pot proba pasiunea, puterea și capacitatea de muncă.

Dar iată că, în rîndul acestor cadre didactice, mai sînt și excepții. Excepții care umbresc și munca altor colegi de breaslă, care diminuează și niște reușite de organizare și care au repercusiuni nedorite asupra educației elevilor, ca oameni și ca sportivi. Asupra acestor cîteva cazuri ne vom opri, considerînd că ele micșorează mult eficiența și contravin însăși rațiunii de a fi a acestor competiții.

...Nu știm cum de s-a putut hotărî **Elena Birlescu**, profesoară la Școala generală nr. 1, să-și retragă de pe teren echipa de handbal în timpul meciului cu reprezentativa Școlii generale nr. 6. Cauza acestui act rar întîlnit a fost decizia arbitrului de a acorda un gol împotriva elevelor sale...

...Meci programat în cadrul campionatului municipal de minifotbal între școlile generale nr. 8 și nr. 5. Dar, una dintre echipe (cea a școlii nr. 8) nu s-a prezentat la joc pierzînd cu 0—3. A fost un forfait... premeditat, nu de sportivi, cu siguranță, ci de profesorul lor, **Mircea Ionașcu**, care dorea să vadă în acea duminică un meci de fotbal din cadrul diviziei B... Așa că, la ora 11 — ora disputării întîlnirii elevilor săi — Mircea Ionașcu se afla în tribuna stadionului pe care se juca partida Științei Bacău cu F. C. Galați.

Poate că cele două cazuri sînt accidentale dar chiar dacă le considerăm ca atare, nu putem fi, totuși, de acord cu asemenea procedee. Și poate că nu ne-am fi ocupat de ele. Dar „începutul e greu, că restul vine de la sine..." Și cea mai grăitoare pildă a acestui proverb, dusă pînă la... absentarea de la toate meciurile (cel puțin pînă la data cînd am primit informațiile) îl constituie profesorul **Virgil Moșescu**. El este unicul — cu atît mai grav ! — care n-a binevoit să-și alinieze cele două echipe, de băieți și de fete, la startul unei competiții (Cupa pionierilor) adresată și onorată de către marea majoritate a profesorilor din Bacău. Inspectoratul județean școlar nu se întreabă, oare, pentru ce semnează Virgil Moșescu statul de salarii ? Căci se vede bine că acestuia nu-i place să trăiască, alături de elevii săi, emoțiile de pe terenul de sport sau să-și facă meseria pentru care a fost pregătit cu atîtea eforturi...

Regretăm că trebuie să ne ocupăm de cazurile relatate mai sus, în loc să lăudăm acțiunile care merită de fapt, din plin, acest lucru. O vom face, însă, cu prima ocazie, atunci cînd nu vom mai fi în situația de a înregistra forfaituri ca ale celor trei profesori.

Radu TIMOFTE

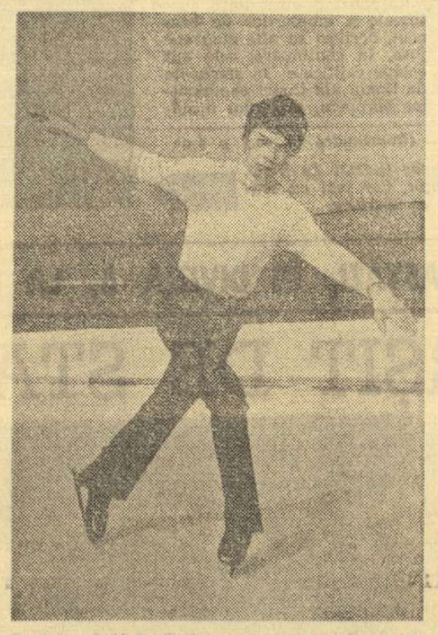

Campionul țării György Fazekaș — la antrenament.

Foto : V. BAGEAC

PATINAJ

ACTUALITĂȚI

Patinatorii artistici și de viteză au în față un bogat program competițional. Iată întrecerile la care vor participa în cursul lunii decembrie.

● Doi dintre cei mai valoroși patinatori artistici, Elena Moiș și György Fazekaș au părăsit Capitala cu destinația Zagreb, unde vor participa între 14—17 decembrie la un interesant concurs internațional. Reprezentanții țării noastre vor fi conduși de antrenorul Radu Ionian, iar Vera Kurceac va face parte din juriul de arbitri.

● Manifestările prilejuite de sărbătorirea semicentenarului federației române de specialitate continuă la Timișoara în ziua de 19 decembrie, cînd se va desfășura aici o demonstrație de amploare. Își vor da concursul o serie dintre cei mai apreciați artiști ai gheții din țara noastră. În aceeași suită de manifestări se înscrie și spectacolul programat în ziua de 24 decembrie pe patinoarul artificial din Galați.

● Comisia de specialitate a C.M.E.F.S. București va organiza în ziua de 24 decembrie, la patinoarul Floreasca, un concurs popular de viteză rezervat copiilor. Aceștia se pot prezenta, în cadrul diferitelor categorii de vîrstă, cu patine obișnuite.

● „Cupa 30 Decembrie" va inaugura noul sezon competițional de viteză. Întrecerile acestui concurs, deschis juniorilor și seniorilor, vor avea loc pe pista naturală a lacului Ciucaș din Tușnad, în zilele de 26 și 27 decembrie.

● După cum am mai anunțat, viteziștii vor beneficia anul acesta de o pistă de dimensiuni olimpice, amenajată pe lacul Ciucaș din Tușnad. Sîntem informați că, în aceste zile, se fac ultimele lucrări de săpături pentru a mări suprafața lacului care, la începutul săptămînii viitoare urmează să fie umplut cu apă.

Antrenorii bucureșteni de patinaj viteză au organizat duminică un concurs de verificare pe gheața artificială de la Floreasca. În program au figurat probe (un anumit număr de ture) pentru toate categoriile de participanți pînă la vîrsta de 16 ani. Au arătat o bună dispoziție și o formă corespunzătoare actualului stadiu de pregătire : Marcela Duță, Viorela Scurtu (Școala sportivă nr. 2), Gabriel Țintea, Marian Modoran (Constructorul), Radu Ioniță și Răzvan Dimitriu (Clubul sportiv școlar).

HOCHEI

LA SFÎRȘITUL SĂPTĂMÎNII

UN INTERESANT PROGRAM COMPETIȚIONAL ÎN CAPITALĂ

Ne vizitează echipa Sparta Praga

Contramandarea în ultimul moment a celor două partide dintre selecționatele României și Poloniei nu va lăsa fără un program competițional hocheistic pe iubitorii acestui sport. Dorind să asigure și membrilor lotului reprezentativ o activitate de pregătire și o verificare utilă în vederea altor mari întreceri internaționale prevăzute la începutul anului viitor, forul de specialitate a luat, în mod operativ, măsura de a programa pe patinoarul „23 August" cîteva partide cu participarea a trei selecționate ale țării A, B și juniori, la care se va adăuga, la începutul săptămînii viitoare, redutabila echipă de divizia A din Cehoslovacia, SPARTA CKD Praga.

După cum se vede hocheiștii selecționați în aceste echipe reprezentative nu se vor rezuma doar la antrenamente în absența partidelor cu jucătorii polonezi și chiar dacă dificultatea confruntărilor nu va fi aceeași, totuși cele cîteva partide programate sîmbătă și duminică în Capitală vor putea edifica mai bine pe antrenorii primei garnituri, ca și pe cei de la lotul de juniori, asupra formei componenților loturilor respective, asupra stadiului de pregătire atins de ei.

Dar iată programul acestor partide ca și componența celor două formații de seniori ale țării : **SÎMBĂTĂ DE LA ORA 18 :** România A — România B, **duminică de la ora 9** revanșa acestei partide, iar **luni urmînd să se dispute** (la ora 10) un meci de verificare între prima garnitură a țării și lotul de juniori. În continuare, **marți și miercuri, în ambele zile de la ora 18,30, selecționata României va juca împotriva echipei cehoslovace Sparta CKD Praga.**

În vederea primelor partide, antrenorii lotului A, M. Flamaropol și Ion Tiron au stabilit următoarele echipe : **ROMÂNIA A : Dumitraș, Morar** (portari), **Varga, Ioniță, Fl. Sginecă, Tone** (fundași), **Pană, Gh. Huțanu, Bandaș, Gheorghiu, Bașa, Stefanov, Malihin, Boldescu, Mihăilescu** (atacanți) ; **ROMÂNIA B : Netedu, Iordan** (portari), **Făgăraș, Scheau, Gh. Florian, Florescu** (fundași), **Costea, Tureanu, Axinte, Herghelegiu, Moroșan, Kemenssi, Fodorea, Popa, Vlad** (atacanți).

LUPTE

CONSFĂTUIREA ANUALĂ A ANTRENORILOR

Începînd de astăzi și pînă sîmbătă, cei mai buni antrenori de lupte din Capitală și din țară vor participa la consfătuirea metodică anuală. Cu acest prilej se vor analiza activitatea din acest an, principalele aspecte de la Jocurile Olimpice și obiectivele pentru noul ciclu olimpic. Consfătuirea are loc la clubul Progresul din str. Dr. Staicovici.

Curs de perfecționare pentru aeromodeliști

MODELISM

Între 22 și 28 decembrie va avea loc, la Oradea, sub conducerea antrenorilor **George Craioveanu** și **Anton Nagy** un curs de perfecționare în pilotarea și punerea la punct a construcțiilor de aeromodele. Programul cuprinde ore de pilotaj, aplicarea noului regulament F.A.I., construcția echipamentului tehnic modern și adaptarea lui pentru aeromodele. Vor fi făcute demonstrații de zbor captiv, de acrobație și viteză pentru acomodarea cursanților cu specificul acestor probe. La sfîrșitul cursului se vor acorda carnete de arbitri pentru zborul captiv. Paralel, cursanții vor fi inițiați în pilotarea aeromodelelor radio-comandă (planoare și cu motor).

În încheiere se va disputa un concurs școlă dotat cu „Cupa de cristal" oferită de F.R.M.

BOX

GONG !

● Timp de 4 zile, Sala sporturilor din Galați a găzduit întrecerile celei de a IV-a ediții a „Centurii Dunării" la box. Au fost prezenți sportivi din 27 de cluburi și asociații din toată țara. De remarcat că printre cei 140 de combatanți s-au numărat campioni naționali de juniori și pugiliști care au reprezentat țara în meciuri internaționale. Iată cîștigătorii (în ordinea categoriilor), **juniori mici :** I. Lungu (Galați), N. Stoenescu (Galați), Al. Podgoreanu (Brăila), N. Nicolaev (Galați), Gr. Sasu (Suceava), Gh. Lazăr (Medgidia), Fl. Ghiță (Craiova), Gh. Rusu (Brăila), S. Hîncu (Galați), Gh. Axente (Galați). **Juniori mari :** P. Dragu (Craiova), Gh. Vrabie (Bacău), C. Burueanu (Craiova), Al. Barbu (Galați), N. Movilă (Galați), F. Manea (Buzău), M. Oatu (Bacău), P. Istrate (Galați), D. Buda (Suceava), C. Dafinoiu (Brăila).

● În prezența a peste 3 500 de spectatori s-a desfășurat în Sala sporturilor din Galați întîlnirea internațională de box dintre echipele Stahl (Polonia) și Constructorul din localitate. În formația polonezâ au evoluat și cunoscuții I. Kokoszka și V. Wojcik. Cu toate acestea, gazdele au obținut o victorie facilă la un scor categoric : 9—1. **Iată rezultatele înregistrate :** P. Ganea b.p. M. Walkovicis, M. Toni b.ab. 2 J. Siemp, O. Amăzăroaie b. ab. 3 I. Kokoszka, I. Gheorghe p.p. S. Kocszka, D. Moraru b.p. R. Luskczak, Șt. Voicu b. ab. 3. J. Paskal, S. Tirilă b.ab. 3 V. Wojcik, M. Florea b.ab. 3 J. Godkowacki, C. Cojocaru b. ab. 2 T. Zabczik, V. Lehăduș b. ab. 1 A. Malek.

T. SIRIOPOL, coresp. județean

● La Cîmpia Turzii a avut loc gala amicală de box dintre formațiile Clubului sportiv din localitate și C.S.M. Sibiu. După dispute interesante, gazdele au obținut victoria cu 13—9. Iată rezultatele, în ordinea categoriilor (primii sînt trecuți localnicii) : E. Mocanu b.p. M. Cernea, St. Popescu m.n. cu Al. Roșoagă, C. Crișan p.p. C. Băcoan, G. Varga m.n. cu D. Negru, V. Coteț m.n. cu T. Ilioiu, N. Păcuraru p.p. W. Stengel, A. Zoltan b.p. P. Cuțitaru, Fr. Centeri b. ab. 2 C. Maniț, N. Rusu p.p. A. Klein.

P. TONEA, coresp.

„CENTURA IAȘULUI"

La Iași va avea loc în zilele de 14, 15 și 16 decembrie prima ediție a „Centurii Iașului" la box. Consiliul municipal al sindicatelor din localitate a invitat la această competiție pugiliști din 8 centre : Brăila, Galați, Buzău, Tulcea, București, Bacău, Vaslui și Iași.

HANDBAL

La Universitatea Cluj

DOUĂ ECHIPE CU REZULTATE DIAMETRAL OPUSE...

● In ciuda condițiilor identice de pregătire, comportările echipei masculine și a celei feminine sînt contradictorii !

După cum se știe, Universitatea Cluj are două echipe de handbal : cea masculină, participantă cu bune rezultate în prima divizie a țării și cea feminină, aflată în acest an din nou în divizia B și a cărei valoare nu impresionează pe nimeni. Conducerea clubului studențesc clujean s-a străduit întotdeauna să asigure cele mai bune condiții de pregătire ambelor formații. Echipa feminină are chiar și acum, în a doua divizie, condiții aproape identice cu cele de anul trecut. Echipamentul, terenurile, mingile etc., nu lipsesc handbalistelor universitare. Care să fie atunci cauza care face ca rezultatele să rămînă atît de diferite de cele ale băieților, aproape contradictorii ?

Este adevărat, lotul echipei feminine a Universității este destul de restrîns valoric. **„La Cluj**, ne spunea **cineva, un sportiv intră greu la facultate. Exigența a crescut foarte mult, concurența e mare, nu se mai fac excepții în detrimentul calității"...** Sîntem perfect de acord, dar, ne întrebăm, oare echipa masculină nu întîmpină aceleași dificultăți în primenirea jucătorilor ? Problema anuală a cluburilor studențești, aceea a plecării jucătoarelor care absolvă facultatea sau renunță la sport (în ultimul an, echipa feminină le-a pierdut pe **Pepelea, Cerveni, Vidu, Barabaș** și, de curînd, pe **Butan**), se poate pune, de asemenea, în paralel.

Într-o ședință de analiză, ținută înaintea returului campionatului trecut, antrenorul echipei feminine „U", **Tiberiu Rusu**, invoca — printre alte motive minore — lipsa, uneori, a posibilității efectuării pregătirilor în sală. **S. Pașcu**, vicepreședintele clubului, i-a răspuns însă că pregătirea fizică, căreia handbalistele clujence îi resimțeau cel mai mult lipsa, s-ar fi putut face și în aer liber... Se spera, totuși, la acea dată, că lucrurile se vor îmbunătăți.

Ele nu s-au schimbat însă deloc. Echipa a retrogradat din prima divizie. **Motivul generator care generează situația diferită a handbalului feminin față de cel masculin la „U" Cluj își are explicația — de fapt — în personalitatea celor doi antrenori. Romeo Sotiriu**, antrenorul băieților își dă un mai mare interes pentru rezolvarea tuturor problemelor echipei, fie ele de pregătire, de organizare, sau de oricare alt gen. În pasiunea sa pentru echipa pe care o conduce (excelent, de altfel), R. Sotiriu a știut să atragă majoritatea membrilor secției. Din acest punct de vedere fetele au rămas, într-un fel, pe planul secund.

De cealaltă parte, T. Rusu, mai puțin intransigent, mai lipsit de personalitate, neperseverent, realizează adeseori perioade foarte bune cu echipa, după care urmează însă momente în care antrenamentele au un caracter pur formal...

Mircea Damian, secretarul clubului clujean, spera într-o îmbunătățire a muncii specifice la ambele team-uri studențești, în creșterea valorică a echipei feminine (în prezent, pe locul II în Divizia B) și la o modificare a opticii membrilor secției de handbal. Pînă atunci, pînă cînd vom fi nevoiți să ne schimbăm opiniile (o vom face cu plăcere), putem însă să conchidem astfel : **doi antrenori, două stiluri de muncă, două echipe diferite...**

Dumitru GRAUR

O ARENĂ STĂ NEFOLOSITĂ...

Peste 120 000 de lei, pe lîngă munca patriotică depusă la efectuarea unor lucrări, s-au cheltuit pentru reamenajarea arenei cu patru piste, aparținînd fabricii de zahăr din Giurgiu. Toată lumea credea că avînd la dispoziție o astfel de sală, cu vestiare și încălzire centrală, activitatea competițională, va fi impulsionată, iar echipa masculină de popice se va număra printre principalele pretendente la un loc în campionatul divizionar. Am spus se credea, pentru că formația masculină nu numai că nu a progresat, dar e mutată de la o asociație la alta, (acum este transferată la Voința), din lipsă de... condiții de pregătire, în timp ce arena menționată stă închiată de luni de zile.

Din cîte am dedus din discuțiile purtate cu tov. Alexandru Pană, președintele C.M.E.F.S. Giurgiu, principala vinovată pentru neutilizarea acestei baze sportive, pe care multe orașe ar dori să o aibă, se face conducerea asociației Olimpia, care nu vede în fața ochilor decît... echipa de fotbal. Și cînd te gîndești că fotbaliștii se află la periferia clasamentului seriei a V-a din campionatul diviziei C. În acest timp popicăria rămîne nefolosită, deși numeroși tineri și vîrstnici de la fabrica de zahăr ar fi dornici să-și dispute întîietatea în diferite concursuri amicale.

I. TRAIAN

POPICE

VOINȚA CONSTANȚA LANSEAZĂ PREA MULT ÎN... GOL

Este bine cunoscut faptul că pe arena Cetatea din Giurgiu trebuie să știi să joci popice, pentru a obține rezultate remarcabile. Jucătoarele pregătite temeinic din toate punctele de vedere stăpînesc pistele de aici, realizînd cifre superioare. În schimb particularitățile sălii accentuează evoluția slabă a sportivelor aflate, dintr-un motiv sau altul, în eclipsă de formă.

Așa s-au petrecut lucrurile și cu echipa Voința Constanța, care de mai multă vreme nu-și regăsește cadența. Gustînd din amărăciunea înfrîngerii în ultimele două etape, dintre care un meci susținut acasă, constănțencele au arătat sîmbăta trecută la Giurgiu lipsuri de natură să pună serios pe gînduri, atît pe jucătoare cît și conducerea tehnică a secției.

Prelu ind echipa fără nici o rezervă capabilă să înlocuiască titularele, antrenoarea Ecaterina Antonovici luptă cu mentalitatea dăunătoare a unor jucătoare, care consideră că nu mai au nimic de învățat. În pofida străduințelor depuse de conducerea tehnică de a se crea un climat sănătos de muncă, se observă cam aceleași deficiențe care au dus ani de zile Voința Constanța la un pas de retrogradare. Actele de vedetism, insuficienta condiție fizică, participarea formală la antrenamente, absența spiritului de echipă, iată numai cîteva din cauzele pentru care această formație continuă să nu dea un randament la nivelul posibilităților ei reale. Iar sîmbătă, constănțencele s-au comportat ca niște începătoare, lansînd bila cu o imprecizie enervantă. Pentru a întîri această afirmație este suficient să arătăm că **ele au tras de 49 de ori în... gol, ceea ce înseamnă o medie de 8,1 lovituri ratate ! Extrem de mult pentru o echipă divizionară.**

AERONAUTICĂ

NOI MAEȘTRI AI SPORTULUI LA PARAȘUTISM

În urma rezultatelor obținute de-a lungul activității lor au fost distinși cu titlul de „Maestru al sportului", la propunerea biroului Federației Aeronautice Române, următorii sportivi parașutiști : **Florica Uță** (Aeroclubul „Aurel Vlaicu" — București), **Elena Pușcașu** (Aeroclubul „Moldova" — Iași), **Leonida Victoria** (Aeroclubul „G. Bănciulescu" — Ploiești), **Grigore Basalic** (C. S. „Oțelul Galați"), **Petre Boboc** (Aeroclubul „Aurel Vlaicu" — București), **Iancu Ceapă** (C.S. „Oțelul Galați"), **Nicolae Bucurenciu** (Aeroclubul „Mircea Zorileanu" — Brașov), **Vasile Stan** (Aeroclubul „G. Bănciulescu" — Ploiești), **Aurică Vornicescu** (C. S. „Oțelul Galați").

HIPISM

A ÎNVINS CEL MAI BUN

Sezonul hipic s-a încheiat. În ultimele reuniuni, care, din cauza vremii nefavorabile nu mai puteau permite realizarea unor recorduri notabile și implicit, salturi spectaculoase de valori în ierarhia diverșilor cai din generațiile respective, atenția iubitorilor curselor de cai s-a concentrat — cu o pasiune total deosebită față de edițiile precedente — asupra situației din clasamentele profesioniștilor. Impulsia a provenit de la faptul că titlul de campion al driverilor, acordă posesorului perspective de a participa la campionatul european de la Hilversum (Olanda) și Recklinghausen (R.F.G.) și, mai departe, în eventualitatea unei comportări deosebite, la campionatul mondial programat pe diferite cîmpuri de curse americane. Lupta deosebită care s-a purtat de-a lungul a 304 alergări ale sezonului, între **Gheorghe Tănase** și **Traian Marcu** — aflat de data aceasta la apogeul îndelungatei sale cariere de antrenor și driver — a fost într-adevăr pasionantă. A lipsit, nefiresc, din această bătălie, **Mircea Ștefănescu**, primul reprezentant al școlii românești de driveri care a participat la competiția internațională sus citată. Scuzele lui au la bază — într-un procent față de care nu rămînem insensibili — cauze obiective. Le vom menționa într-un viitor articol.

Niddy DUMITRESCU

FABRICA DE CALCULATOARE ELECTRONICE

cu sediul în București, str. ing. George Constantinescu nr. 2, Sectorul 2, platforma Industrială Pipera

RECRUTEAZĂ URGENT

Tineri și tinere între 15—18 ani, cu domiciliul stabil în București și comunele subordonate pentru calificare la locul de muncă, cu durata de 2 ani pentru meseria de

ELECTRONIST

pe timpul școlarizării, ucenicii vor fi salarizați cu :
— 600 lei/lună în anul I
— 700 lei/lună în semestrul I, anul II
— 800 lei/lună în semestrul II, anul II

Înscrierea candidaților se face zilnic, între orele 8—14, pînă la data de 20 decembrie 1972, pe baza următoarelor acte :
— certificat de naștere în copie și original ;
— certificat de absolvire a școlii generale ;
— fișa copilului pînă la 15 ani eliberată de școala generală, sau certificat medical eliberat de circumscripția medico-sanitară la care candidatul este în evidență ;
— buletin de analiza sîngelui și examen radiologic-pulmonar.

Informații suplimentare la telefon 33.67.60, interior 120. Mijloace de transport :
— autobuzele 101 și 106
— tramvaiul 16, la capăt.

LUNA CADOURILOR

Decembrie este prin tradiție „Luna Cadourilor".

Pentru acest eveniment, magazinele cooperativelor de consum s-au aprovizionat cu mărfuri dintre cele mai felurite, frumoase și de bună calitate : jucării, pulovere și jachete, baticuri, fulare, cordoane, mănuși, poșete, cămăși bărbătești din tricot și diferite materiale, parfumuri și alte articole de toaletă, bibelouri, podoabe, confecții într-un sortiment variat, aspiratoare de praf, aparate de radio cu tranzistori, picup-uri, aparate de ras și foto, tacîmuri inoxidabile și multe alte articole care pot constitui cadouri deosebit de atrăgătoare.

INAINTE DE A VĂ DECIDE CE SĂ CUMPĂRAȚI, VIZITAȚI MAGAZINELE COOPERATIVELOR DE CONSUM ! (RECOOP)

IMPERATIVUL ETAPEI

TESTUL POTENȚIALULUI REAL

Ultima etapă ! Ultimul gong ! Ultima ștachetă ! Pe măsura apropierii de finalul turului se afirmă tot mai frecvent că echipele noastre joacă mai bine spre sfîrșitul „serialului de 15". Argumentele probează această susținere, care pledează pentru ideea că echipele noastre, pe lîngă pregătirea tehnică, obișnuită, cîștigă în valoare și randament prin intermediul jocului, devenit o expresie ...superioară a antrenamentului. Cu alte cuvinte, se spune că echipele noastre au resurse ascunse neexploatate în munca de pregătire, resurse care apar, vrînd nevrînd, odată cu integrarea în atmosfera campionatului, o dată cu accentuarea unui ritm de joc rezultat din asprimea întrecerilor. Exemplul clasic îl constituie derby-ul Dinamo—Steaua, a cărui reușită este pusă nu doar pe seama valorii intrinsece a echipelor, ci în primul rînd pe data disputării jocului și pe rivalitatea care naște energii pînă atunci tăinuite.

Ultimele etape au marcat un **creșcendo.** În aceste zile de decembrie, argumentul oboselii, care se invocă, în general, pentru explicarea unor jocuri mai slabe, nu prea are acoperire. Cu foarte puține excepții, jocurile din ultima treime a turului au fost superioare, în general, nivelului de start al întrecerii. Se pune, deci, întrebarea firească : **pînă cînd se va păstra atmosfera de vacanță a verii la starturile campionatelor noastre, fenomen cu implicații precise în evoluțiile mai puțin reușite ale echipelor noastre în cupele europene ?**

Ultima etapă poate constitui un interesant test din acest punct de vedere. Un final în trombă, care să nu angajeze doar derby-urile indirecte Steagul roșu — Steaua și Dinamo — Farul ar putea aduce noi probe la dosarul potențialului real al fotbaliștilor noștri.

Ce așteptăm de la ultima etapă ?

În primul rînd confirmarea ideii că echipele noastre au resursele necesare unui campionat non-stop — așa cum se dispută în destule țări europene — potențial pe care asprimea iernilor îl „taie" înainte de vreme.

Etapa de astăzi trebuie să se înscrie în curba crescîndă a acestui final de tur. Liderul, Steaua, are obligația de onoare de a demonstra că poate conduce jocul în compania unei echipe puternice cum este Steagul roșu. Dinamo are datoria de a onora ideea liniei sale de mijloc mai mobile, care presupune o mai ofensivă orientare în joc.

Această ultimă etapă, care așteaptă victoriile Petrolului, Jiului și C.F.R.-ului din Cluj, are misiunea de a ridica ștacheta exigențelor, în baza unui calcul foarte simplu : dacă aceste trei echipe, cu loturi lipsite de nume sonore, reușesc să încheie o toamnă rodnică (pentru ele) ridicînd ștacheta la înălțimi foarte apropiate de cifra liderului, e limpede că echipele cu loturi mai bogate și mai dotate au obligații mult mai mari decît cele rezultate din prestația de pînă acum.

Ultima etapă trebuie să fixeze ștacheta acestui sfîrșit de an la o înălțime precisă, susceptibilă, la rîndul ei, de continue ameliorări.

SUCCES !

Ioan CHIRILA

SFÎRȘIT DE STAGIUNE

(Urmare din pag. 1)

dictul. Györfi sau Pantea, Pescaru sau Dumitru ?... Aici credem că se află cheia rezultatului final. Cu gîndul la un succes al brașovenilor va juca în fief-ul său și fostul lider Dinamo. Team-ul lui Nunweiller pare să nu aibă probleme în fața unei formații ce nu-și găsește timona din etapa a VIII-a. Și chiar dacă Farul își amintește de ultima sa evoluție în Capitală în fața dinamoviștilor cînd 90 de minute a fost ajutată de Fortuna, e greu de crezut că Dinamo, care joacă astăzi cu iluzia încoronării de toamnă, nu va reuși să cîștige.

Ultima etapă mai ridică o întrebare interesantă : cine va ocupa din această seară și pînă la primăvară fotoliul de plumb cu nr. 15 : C.S.M. Reșița (actuala deținătoare) sau „U" Cluj ? Teoretic (și surprinzător !) clujenii. Pentru că 11-le lui Onisie joacă la Arad, unde U.T.A. simte apăsarea mediocrității, iar reșițenii, propulsați de draw-ul de pe litoral, vor întîlni acasă un F. C. Argeș, care fără Dobrin, plecat la Madrid, pare o echipă oarecare. S-ar putea, însă, ca studenții clujeni să obțină pe Mureș remiza ce-i va menține pe locul XIV.

Jocuri de iluzii și de perspectivă la București (Rapid — S. C. Bacău), Cluj (C.F.R. — Universitatea Craiova) și Petroșani (Jiul — Sportul studențesc). Visează gazdele, visează oaspeții. Băcăuanii, care au învins Rapidul în ultimele două campionate la București, mizează pe tradiție, și — în numele utopiei — pe eșecul „celor doi mari", Steaua și Dinamo, ceea ce ar face din echipa lui Dembrovschi o neașteptată campioană de toamnă. Feroviarii clujeni — revelația sezonului — se gîndesc că înfrîngerea primelor cinci clasate (printre care și Petrolul ce întîlnește la Ploiești pe A.S.A. Tg. Mureș), conjugată cu victoria lor de astăzi, i-ar putea aduce în loja a doua a turului. Și vor juca cu gîndul la această șansă. Iar Jiul, tot cu 16 puncte, va lupta și ea pentru un loc pe podimul de toamnă.

Astăzi, un acord final ce ne interesează prin prisma clasamentului, dar și al frumoaselor noastre iluzii de primăvară...

DUPĂ 14 ETAPE,

CIFRELE VORBESC...

● **Cu cele 19 goluri marcate duminică, totalul lor a ajuns la 266. În etapa a V-a au fost înscrise cele mai multe : 28, iar la polul opus se află etapele a XI-a și a XII-a, cîte 12.**

● **G. Sandu** (Dinamo) a marcat al treilea autogol al campionatului. Primele două au fost înscrise de Ghirca — etapa a II-a și Ciupitu — etapa a XI-a.

● **Duminică, arbitrii au folosit de cele mai multe ori — 14 — cartonașele galbene în acest campionat. Iată-i pe autorii acestui „record" : Crîngașu, Dinu, Dumitrache, Hrițcu, Tănăsescu, Vișan, Strîmbeanu, Ivan, Mureșan, Tonca, Mulțescu, Szabados, Făgaș și Turcu. În schimb, la meciurile F.C. Argeș — Rapid și „U" Cluj — Steagul roșu cartonașele galbene nu au fost utilizate.**

● Cronicarii ziarului nostru au acordat celor 8 arbitri 35 de stele : 6 au primit cîte cinci stele, Em. Vlaiculescu trei, iar A. Bentu doar două. Pînă în prezent, cavalerii fluierului au colecționat 488 de stele : de 62 ori cîte 5, de 34 cîte 4, de 11 cîte 3, de 4 cîte 2 și o dată o stea.

● **În această etapă s-au acordat două lovituri de la 11 m : una pentru gazde și una pentru oaspeți, ambele fiind transformate. După 14 etape s-au dictat 22 de penalty-uri (15 pentru gazde, iar 7 pentru oaspeți) : 17 au fost transformate, 5 ratate.**

● La partidele acestei etape au asistat aproximativ 58 500 de spectatori, cea mai mică cifră de la începutul campionatului. Alt „record" în materie a fost înregistrat pe stadionul Republicii, la meciul Sportul studențesc — C.F.R. Cluj, unde au asistat circa 500 de spectatori. Ca de obicei, cei mai mulți — peste 20 000 — au fost prezenți pe stadionul Central din Craiova.

● **Clasamentul orașelor, pe baza mediei de spectatori, cifră aproximativă, după 14 etape se prezintă astfel : 1. CRAIOVA 18 600, 2. București 14 700, 3. Ploiești 12 000, 4. Reșița 11 800, 5. Tg. Mureș 9 200, 6. Bacău 9 100, 7. Brașov 9 000, 8—9. Arad și Pitești 8 400, 10. Constanța 8 300, 11. Cluj 6 200, 12. Petroșani 4 000.**

● Cei mai sportivi spectatori în această etapă au fost piteștenii și mureșenii, care de altfel au și primit nota maximă. Nu același lucru putem spune de publicul băcăuan și de spectatorii care au urmărit partida Steaua — Petrolul (în ambele cazuri s-a acordat nota 7).

A. VASILESCU

TIR

TALERIȘTII DE LA STEAUA AU CÎȘTIGAT „CUPA VÎNĂTORILOR"

Recent s-a desfășurat la Timișoara un interesant concurs de skeet (talere aruncate din turn), **„Cupa vînătorilor"**, organizat de Clubul vînătorilor din orașul de pe Bega, în colaborare cu F.R.T. și A.J.V.P.S. Timiș. Competiția s-a bucurat de participarea fruntașilor tirului cu pușca de vînătoare din București, Baia Mare și Timișoara. S-a concurat la proba de 100 talere, în care, taleriștii de la Steaua s-au clasat pe primele locuri, atît la individual (seniori și juniori), cît și pe echipe.

Iată clasamentele : SENIORI : 1. N. Vlădoiu (Steaua) 86 t, 2. G. Pintilie (C.S.O. Baia Mare) 84 t, 3. D. Buduru (Steaua) 79 t, 4. Gh. Sencovici (Olimpia Buc.) 78 t, 5. A. Sălceanu (Olimpia) 74 t, 6. A. Eorster (C. V. Timișoara) 74 t. JUNIORI : 1. V.Petroveanu (Steaua) 77 t, 2. S. Popa (C. V. Timișoara) 71 t, 3. V. Erdos (C.S.O. Baia Mare) 65 t. **PE ECHIPE : 1. Steaua 239 t,** 2. sel. Municipiului București 229 t, 3. C.S.O. Baia Mare 208 t, 4. Clubul vînătorilor Timișoara 207 t.

După terminarea concursului, atît taleriștii cît și alți pușcași timișoreni au participat la o vînătoare colectivă la mistreți și răpitori. Rezultatul acestei trageri — după cum ne-a relatat antrenorul Grigore Ioanide — a fost mulțumitor. S-au împușcat cinci mistreți și cinci vulpi.

agenda vînătorului și pescarului sportiv

VÎNĂTORI COLECTIVE LA IEPURI ȘI FAZANI

Asociațiile vînătorilor și pescarilor sportivi de sector, din Capitală, organizează duminică, vînători colective la iepuri și fazani, astfel :

Asociația din sectorul I : pe terenurile Tunari, Jilava, Grădiștea, Nuci, Vadu-Lat, Roata, Cocora, Frumușani, Bolintinul, Cartojanu, Drăgănești-Olt și Bucu.

Asociația din sectorul III : pe terenurile Cervenia, Pielea, Independența, Plevna și Între-Olturi.

Asociația sectorului V : pe terenurile Fierbinți, Dragoș Vodă, Ciulnița, Căbăl (aici se va vîna și la mistreți), Videle și Bordușani.

Asociația sectorului VIII : pe terenurile Sălcioara, Dor-Mărunt, Răzvani, Pitaru, Tărtășești, Ciocănești, Fetești, Platonești, Săveni și Sărulești.

Înscrieri pe listele de participare și alte amănunte — la sediile asociațiilor.

ȘCOALA SPORTIVĂ EXPERIMENTALĂ „VIITORUL"

(Urmare din pag. 1)

sportive. La modernă, rezultatele sînt deocamdată, mai convingătoare, **prof. Ana Cătineanu-Moțet** (care lucrează singură din 1967), reușind să dea la iveală nu mai puțin de PATRU echipe, toate cu poziții fruntașe în activitatea competițională. **Adriana Hoppe** și **Mariana Rusu** sînt exponentele secției de „modernă", dar, cine știe, poate că la Brăila, la actuala ediție a campionatelor naționale, ar putea să mai apară și altele. N-ar fi o surpriză.

În ceea ce privește gimnastica sportivă, „Viitorul" are meritul de a fi creat un vad foarte bun, în perioada în care a activat **prof. Mircea Bădulescu, Grecu, Bălan, frații Oprescu** și regretatul **Achim,** toți au fost elevii acestui antrenor zelos, model de muncă asiduă și exigentă. În replică, **prof. Geta Dumitrescu** caută și ea să aducă școlii laurii mult așteptați. Și nu încape nici o îndoială că va reuși : din cele 40 de fetițe pe care le instruiește este imposibil, ca în viitorii ani, să nu ridice, pe treptele performanței, cîteva elemente.

În sportul voinicilor, legat la „Viitorul" de numele antrenorului emerit **Francisc Cocoș** (aflat în școală încă de la înființarea ei) există, de asemenea, cîteva elemente talentate, **Fiscuteanu** și **Lupașcu,** sportivi de lot, precum și **I. Dumitru,** o mare nădejde la „libere".

Cît privește voleiul, **prof. Rodica Șiclovan** găsește timp pentru a lucra în performanță cu o grupă de fete pe care le-a adus printre fruntașe (locul 3) în divizia B. Media de vîrstă de 17 ani și un gabarit de 1,75 m, iată atu-urile cu care voleibalistele de la Viitorul nădăjduiesc să cîștige campionatul. Băieții, deocamdată în divizia școlară și de juniori (locul 2) caută și ei să ridice continuu ștacheta performanței, sub îndrumarea **prof. M. Șerban.**

★

Firește n-am scris tot ceea ce se cuvenea. În final, ne propunem să nu omitem alte cîteva lucruri esențiale : **de la înființarea școlii, prin secțiile ei au trecut peste 5 000 de elevi și eleve din Capitală. Deci, o riguroasă muncă de selecție. Paralel cu instruirea sportivă, la „Viitorul" există o foarte atentă preocupare pentru activitatea de cercetare, dar legată strict de munca practică. Poate că succesele de pînă acum se datoresc și acestei activități.**

Este de subliniat totodată colaborarea școlii cu unul din marile noastre cluburi de performanță, Steaua, pe toate planurile (o parte dintre elevii „Viitorului" activează în această unitate de performanță), **sprijinul ce îl acordă I.E.F.S.** (mai ales prin catedra de anatomie și fiziologie), **Centrul de cercetări științifice „23 August" și, evident, Consiliul Național pentru Educație Fizică și Sport.** Nu există nici un dubiu că această colaborare rodnică, sprijinul amintit se vor face simțite și în continuare pentru a asigura Școlii sportive experimentale „Viitorul" noi și noi împliniri, în cel de-al doilea deceniu de viață în care pășește.

De pe cuprinsul țării

CEL MAI BUN JUNIOR LA TENIS DE MASĂ

În vederea stimulării tinerilor jucători de tenis de masă din orașul Reghin, Asociația sportivă Voința din localitate a instituit în anul 1972 un premiu ce urma să fie acordat celui mai bun junior. Interesant de arătat este faptul că pentru cîștigarea acestui titlu, circa 136 de sportivi s-au întrecut în nu mai puțin de 12 concursuri locale, competiții oficiale sau alte întreceri. În final pe primele trei locuri s-au clasat : 1 — **Horea Crișan** cu 225 puncte; 2 — **Valentin Lisnic,** 155 p ; 3 — **Virgil Pîrlea** 53 p. — toți de la Voința Reghin. Tuturor acestora asociația le-a acordat frumoase premii în obiecte.

Liviu MAIOR, coresp.

Vulturii Muscelului este echipa de fotbal care s-a situat în fruntea clasamentului turului campionatului județean — Argeș. Este de menționat că această formație, din Cîmpulung Muscel, a promovat în campionat abia anul acesta.

Ion FAUR, coresp.

NOUA ARENĂ DE POPICE DIN SATU MARE...

...a fost dată în folosință zilele trecute și aparține asociației sportive Someșul. Arena de popice a A. S. Someșul — situată lîngă sediul asociației — este în prezent cea mai modernă bază sportivă din municipiul și județul Satu Mare. Aici se vor desfășura meciurile returului campionatului diviziei A susținute acasă de formația Spartac, cît și alte întreceri organizate pentru popularizarea acestei discipline în rîndul tinerilor și vîrstnicilor din oraș. La ridicarea acestui însemnat obiectiv și-au adus contribuția, bineînțeles, numeroși sportivi ai asociației Someșul care au prestat peste 5 000 ore de muncă patriotică.

Zoltan KOVACS, coresp.

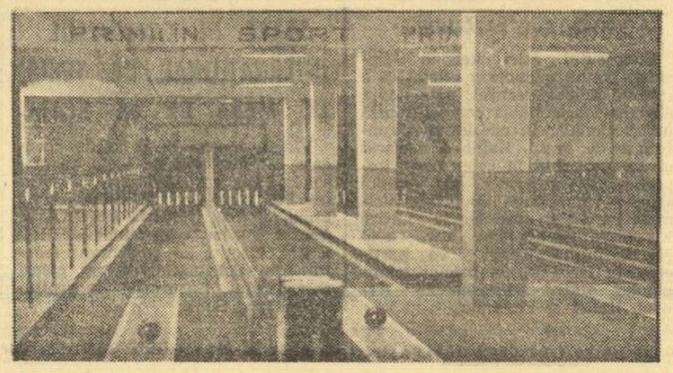

fotbal

ASTĂZI, ÎN DIVIZIA A, PUNCT FINAL DE SEZON, DAR LA F.R. FOTBAL ACTIVITATEA CONTINUĂ

După campionatele diviziilor B, C și de juniori, astăzi se va încheia prima parte a întrecerii (turul) și în eșalonul prim. Și, totuși, fotbalul, cu activitatea lui complexă, nu este niciodată un subiect epuizat. Ne-am dat seama, o dată în plus, de acest adevăr ieri, cu prilejul unei discuții purtate cu tov. ION BALAȘ, vicepreședinte al F.R.F., care ne-a vorbit despre preocupările actuale ale forului de specialitate ; preocupări mai vechi și mai noi pe agenda de lucru, dar, fiecare în parte, cu greutatea ei specifică în ansamblul organizării fotbalistice din țara noastră.

● CURSUL DE PERFECȚIONARE PENTRU ANTRENORI ȘI MEDICI

În perioada întreruperii campionatului, pînă la reluarea pregătirilor (7—8 ianuarie), F. R. Fotbal întreprinde o serie de acțiuni complexe privind ridicarea nivelului profesional al cadrelor tehnice, factori importanți în fotbalul de performanță, antrenorii și medicii afectați pe lîngă echipe.

Astfel, la începutul lunii ianuarie vor fi convocați, la București, antrenorii formațiilor divizionare A și B în vederea unui curs de 5 zile, programat inițial pentru luni 18 decembrie și amînat din motive obiective. Cu acest prilej, se va face și analiza turului campionatelor respective și se vor da indicații pentru perioadele următoare.

Cursul rezervat medicilor de pe lîngă echipele de Divizia A și unele formații divizionare B va avea loc între 18 și 30 decembrie. Scopul acestui „colocviu" (la care participă 20 de medici), organizat de Centrul de medicină sportivă în colaborare cu F. R. Fotbal, este acela de a reîmprospăta și completa cu ultimele noutăți în materie cunoștințele profesionale, de a unifica unele metode de explorări, de traumatologie și recuperare sportivă specifică.

● NICI DIVIZIA C NU ESTE NEGLIJATĂ

Conștientă de importanța Diviziei C, verigă intermediară între fotbalul de masă și cel de performanță, F.R.F. va organiza în cursul lunii februarie o consfătuire la care vor lua parte președinții și antrenorii secțiilor divizionare C și care vor fi reuniți în patru centre ale țării : la București, Cluj, Timișoara și Bacău. Vor fi analizate, cu această ocazie, aspectele majore provenind din desfășurarea întrecerii respective.

● ȘI ARBITRII AU PROBLEMELE LOR

Tot în cursul lunii februarie, Biroul F. R. Fotbal va efectua, prin colegiul lui de specialitate, o analiză a arbitrajelor. Vor fi dezbătute, cu acest prilej, problemele cele mai spinoase ale acestei activități, așa cum au fost consemnate atît în coloanele presei de specialitate cît și în rapoartele observatorilor federali.

● PREOCUPĂRI DEOSEBITE ÎN DOMENIUL CENTRELOR DE COPII ȘI JUNIORI

La recenta analiză, în cadrul biroului federal, a activității centrelor de copii și juniori, a reieșit faptul că — în pofida unor rezultate satisfăcătoare (așa de pildă, în actuala echipă reprezentativă de tineret, cu excepția lui Troi, toți ceilalți jucători provin de la centrele de copii și juniori), randamentul acestor unități nu este încă cel dorit.

Astfel stînd lucrurile, ca primă măsură, F. R. Fotbal a inițiat o acțiune de control pentru cunoașterea activității din toate centrele. Spre sfîrșitul lunii ianuarie va fi organizată o largă dezbatere, la București, la care vor participa responsabilii din cadrul consiliilor județene de educație fizică și sport.

Aceste centre au fost împărțite în două categorii, avîndu-se drept criterii : baza materială, calitatea antrenorilor, eficiența muncii lor. Centrele republicane din prima categorie vor primi în anul viitor un sprijin financiar mai substanțial și vor avea dreptul să legitimeze pe cei mai buni juniori care activează în raza județului respectiv. Se va încorpora, astfel, în aceste unități productive tot ceea ce este mai valoros în perimetrul teritoriului respectiv, din punct de vedere al elementului tînăr. Ținînd cont de structura și exigențele activității școlare, F. R. Fotbal intenționează să folosească mai bine vacanțele de iarnă și de primăvară prin organizarea pe timpul acestor perioade, a unor tabere, care să reunească un număr mult mai mare de tinere elemente.

F. R. Fotbal va depune eforturi în direcția iluminării unor terenuri (luînd ca model sistemul actual de la Complexul Dinamo) pentru a oferi, astfel, posibilitatea copiilor să participe la antrenamente și în orele de seară.

În același timp, pentru ridicarea calității muncii de instruire s-a elaborat o programă pentru secțiile de copii și juniori, care are în vedere particularitățile de vîrstă. Înainte de a intra în uz, această programă va fi analizată în luna ianuarie la consfătuirea cu antrenorii centrelor de copii și juniori.

● PRODUCȚIA „ALEASĂ" VA FI STIMULATĂ

În vederea stimulării acelor secții de fotbal care depistează și cresc, sistematic, jucători valoroși, promovați, apoi, în primul eșalon fotbalistic al țării, F.R.F. a hotărît să le ajute mult mai substanțial, din punct de vedere material.

În acest sens, F.R.F. a efectuat unele modificări în structura bugetului său, creînd un fond special destinat sprijinirii secțiilor productive.

Acestea sînt preocupările principale, aflate, în momentul de față, pe agenda de lucru a biroului federal.

ȘEDINȚA DE ASEARĂ A COMISIEI DE DISCIPLINĂ

Comisia centrală de competiții și disciplină a F.R.F. întrunită aseară, a luat în discuție abaterea săvîrșită de jucătorul Hrițcu (Sport Club Bacău), în meciul cu Dinamo.

Prezent la ședință, Hrițcu a susținut că nu a lovit, ci că a schițat doar gestul, ca răspuns la provocările lui Radu Nunweiller. În același spirit a vorbit și antrenorul băcăuanilor, Petrică Rădulescu, care n-a găsit cuvintele necesare pentru a dezaproba cu tărie abaterea jucătorului său, mărginindu-se, în fapt, la o dezavuare formală.

Față de informarea clară a observatorului federal, Ion Ciolovan — și ar fi de dorit ca Federația să intervină în cazul altor observatori care nu... observă, sau se fac că nu observă — **Hrițcu a fost suspendat pe două etape.**

Tot aseară, analizîndu-se faptul că echipa Petrolul nu s-a prezentat la salut, după terminarea meciului cu Steaua, a **sancționat** secția de **fotbal a clubului ploieștean, cu „mustrare".**

SĂRBĂTORIRE LA A.S.A. Tg. MUREȘ

În dimineața zilei meciului dintre A.S.A. și Jiul, la Tg. Mureș, sala de festivități a echipei mureșene a găzduit un eveniment însemnat în viața acestei asociații sportive : analiza activității centrului de copii și juniori. Ședința, prezidată de col. Al. Florescu, președintele A.S.A., a fost un bun prilej de trecere în revistă a realizărilor și lipsurilor activității centrului, reflectate într-un amplu și documentat referat prezentat de unul din antrenori, prof. Ördög (ceilalți antrenori ai centrului : A. Chiș, Fr. Csiki și St. Brasai). Discuțiile care au urmat, ca și cuvîntul reprezentantului F.R.F., antrenorul emerit C. Braun-Bogdan și al președintelui asociației, Al. Florescu, au completat în mod sugestiv tabloul general al muncii desfășurate în cadrul centrului, din care o serie de tineri fotbaliști au fost promovați în formația de tineret. În final, conducerea asociației sportive a premiat în aplauzele asistenței 25 de tineri pentru buna lor comportare sportivă și disciplinară.

DOBRIN PE „CHAMARTIN"

Astă seară, la Madrid, pe stadionul Chamartin, în cadrul „Festivalului Gento", evoluează și internaționalul nostru DOBRIN. Prezența lui Dobrin la sărbătorirea jucătorului pe care mulți comentatori îl consideră „cel mai bun extrem al tuturor timpurilor" onorează fotbalul nostru. Popularul înaintaș piteștean, remarcat în mod special de însuși Santiago Bernabeu și de antrenorul Munoz, în cursul jocului F. C. Argeș — Real Madrid disputat la Pitești, are datoria de onoare de a confirma progresul înregistrat de fotbalul nostru în arena fotbalului european și în coloanele presei de specialitate.

LOTO-PRONOSPORT

CONTINUĂ SERIA MARILOR CÎȘTIGURI LA LOTO

Omologarea tragerii Loto din 24 noiembrie a.c. s-a soldat cu două cîștiguri de ridicată valoare ambele obținute pe variante de 10%. Astfel, participantul Chirtaș Nicolae din Ploiești a obținut la categoria I 100.000 lei iar participantul Fekete Istvan din Arad a realizat, la categoria A un cîștig maxim de 100.000 lei.

Iată, așadar, că și sistemul Loto este prezent în bătălia marilor premii înregistrînd mereu alte și alte noi performanțe realizate de participanți din toate colțurile țării.

PRONOEXPRES

NUMERELE EXTRASE LA CONCURSUL NR. 50 DIN 13 DECEMBRIE 1972

FOND GENERAL DE CÎȘTIGURI : 2.221.170 lei din care 1.076.241 lei report.

EXTRAGEREA 1: 3 37 39 34 9 41.

EXTRAGEREA a II-a : 27 25 26 17 13.

CÎȘTIGURILE TRAGERII LOTO DIN 8 DECEMBRIE 1972

EXTRAGEREA I: Categ 1 : 2,48 variante a 43.880 lei ; a 2-a : 11,60 a 5.561 lei ; a 3-a : 19,55 a 3.298 lei ; a 4-a : 28,85 a 2.236 lei ; a 5-a: 120,95 a 533 lei ; a 6-a : 178,05 a 362 lei.

EXTRAGEREA a II-a : Categ. A: 1 variantă 10% a 99.012 lei ; B : 2,85 a 20.845 lei ; C : 9,80 a 6.062 lei ; D : 13,65 a 4.352 lei ; E : 17,95 a 3.310 lei ; F : 41,10 a 1.445 lei ; Z : 1041,55 a 100 lei.

Cîștigul de categoria A i-a revenit lui COCIUBEI VIRGILIU din Oradea care cîștigă un autoturism DACIA 1300 plus diferența în numerar.

Rubrică redactată de LOTO-PRONOSPORT

LA TULCEA, DEPISTARE DE LUPTĂTORI

De curînd, la Tulcea s-a dat startul într-un interesant concurs de trîntă — ce se desfășoară sistem divizie — în care sînt angrenate toate școlile generale și liceele din municipiu. Scopul acestui concurs: **selecționarea de elemente talentate pentru echipa de lupte Dunărea Tulcea.** Pînă în prezent în această întrecere conduc detașat elevii Liceului agricol.

Pavel PEANĂ, coresp. județean

ÎN AJUTORUL MICILOR SCHIORI DIN JINA

Pentru a da posibilitate elevilor de la Școala generală din comuna Jina (județul Sibiu) de a se iniția în tainele schiului sau de a se perfecționa (avîndu-se în vedere condițiile prielnice de relief și climă din preajma acestei localități), **Conducerea Școlii sportive „Șoimii" Sibiu (director Dumitru Dobrescu) a hotărît ca începînd din luna decembrie a.c. profesorul Mihai Ungureanu să pregătească la Jina o grupă de schiori (fond) din rîndul elevilor.** Școala din Sibiu va asigura tinerilor schiori echipamentul și materialul sportiv necesar.

O inițiativă bună, care ar putea fi extinsă și în alte județe ale țării.

Ilie IONESCU, coresp. județean

În comuna Vatra Moldoviței primul radio-club în mediul sătesc — din județul Suceava. Pentru început 12 membri ai acestuia — tineri sau maturi din sat — participă la un curs de inițiere condus de lectorii Breban Candiano și Maies Gavril. Sediul: la căminul cultural.

C. ALEXA, coresp. județean

SECȚIE DE AEROMODELISM „HENRI COANDĂ"

În cadrul „Tehnic-club"-ului Pitești, pe lîngă alte secții tehnice și sportive (radio, șah, tenis de masă) **a luat ființă o secție de aeronavomodelism care, la cererea tineretului, a primit numele de Henri Coandă.** În noua secție dotată cu spațiu corespunzător, zeci de tineri, sub supravegherea antrenorului **Cristian Botescu,** învață tainele construcției, ale pilotării aeromodelelor și navomodelelor.

Ilie FEȚEANU, coresp. județean

SE SUSPENDĂ ANTRENAMENTUL CA-I... BAL !

Avem în Galați cunoscuta sală de sport ICOR. Aici fac antrenamente elevi recrutați din toate școlile elementare ale municipiului, dornici să se împrietenească cît mai mult cu sportul. O activitate sportivă bună... dar nu permanentă. Din lipsă de solicitanți, credeți ? Nu, este vorba despre cu totul altceva. De multe ori această sală este „donată" festivalurilor artistice. Aceasta fiindcă aici au început să se dea spectacole. Și cînd vin formațiile artistice, orchestrele și spectatorii, bineînțeles activitatea sportivă se suspendă. Uneori — ca de pildă între 28 noiembrie și 1 decembrie — cîte două zile. Credeți că este bine așa? Dacă nu, publicați această informație.

Miron MUNTEANU, coresp.

COPII ÎNVAȚĂ SCRIMA

După cum cred că știți, la I.M.F. din Tg. Mureș se acordă o mare atenție scrimei. Conf. **Andrei Kakucs,** pregătește aici cîteva grupe de studenți scrimeri în rîndul cărora se află și cunoscutul Anton Pongratz. Interesant de arătat este că pe lîngă aceștia, există și grupe de copii în vîrstă de 15—16 ani și chiar de 8—9 ani. În fotografia alăturată am surprins un antrenament al grupei de copii, cu siguranță viitori performeri din Tg. Mureș.

Erlich ELIACU, student I.M.F. Tg. Mureș

LA TITU, GIMNASTICĂ ÎN PRODUCȚIE

Vă transmit o veste de la **Fabrica de aparataj electric industrial din orașul Titu,** nou obiectiv industrial pe harta economică a județului Dîmbovița. Activitatea profesională a majorității tineretului de aici este îmbinată armonios cu cea sportivă. Recent, în atelierul de montaj se aplică cu succes gimnastica în producție. Noua Asociație sportivă Viitorul-Titu angrenează majoritatea salariaților la gimnastică în producție dar și la practicarea unor discipline sportive cum sînt voleiul, handbalul și fotbalul.

Mișu AVANU, coresp.

Pîrşu profită de blocajul efectuat de Tarău şi pătrunde spre coşul advers. O fază frumoasă surprinsă în meciul de la Anvers de către... Mihai Dimancea, un pasionat şi, după cum se vede, un talentat fotoreporter sportiv (amator, bineînteles).

Foto : Mihai DIMANCEA

ASTĂ SEARĂ, ÎN SALA DINAMO,

STEAUA - RACING FORD ANVERS,

EXAMEN DE PROMOVARE ÎN ELITA BASCHETULUI EUROPEAN

Echipa masculină **Steaua** susţine astă-seară examenul de promovare în elita baschetului european, întîlnind, în meci retur, pe **Racing Ford Anvers,** în cadrul turului secund al Cupei cupelor. Cedînd partida de la Anvers la numai patru puncte diferenţă (76—80), sportivii de la **Steaua** au şanse mari de a se califica în faţa unui adversar redutabil, dar nu imbatabil. În vederea acestei întreceri, bucureştenii s-au pregătit cu asiduitate, neîngăduindu-şi o clipă de răgaz. Ei s-au antrenat zilnic în sala proprie, iar ieri au susţinut cele 90 de minute de pregătire în sala Dinamo, aşa cum au făcut de altfel şi baschetbaliştii belgieni. După cum ne-a declarat prof. **Vasile Popescu,** jucătorii sînt hotăriţi să facă tot posibilul pentru a se califica, fiind stimulaţi în dorinţa lor şi de performanţa echipei **Dinamo.**

Aşadar, astă-seară un nou examen, al baschetului românesc, care, în ipoteza unui succes, ar prilejui calificarea steliştilor în sferturile de finală ale Cupei cupelor, alături de **Spartak Leningrad, Jugoplastika Split, Juventud Badalona, Spartak Brno** şi **Mobilquatro Milano** sau **Slask Wroclaw.**

CUM S-AU CALIFICAT

Steaua : 153—150 (72—83 şi 81—67) cu Maccabi Ramat Gan.

Racing Ford : 203—166 (83—86 şi 120—80) cu Sporting Lisabona.

PROGRAM, FORMAŢII, ARBITRI

Sala Dinamo, ora 19,30 (în deschidere, la ora 18, meciul de divizia A I.C.H.F.—I.E.F.S.). STEAUA (între paranteze, numerele de pe tricou): Tarău (4), Grădişteanu (5), Baciu (6), Savu (7), Pîrşu (8), V. Gheorghe (9), Poleanu (10), Dimancea (11), Dumitru (12), Oczelak (13), Ronay (14), Ioneci (15); RACING FORD: Hoeyweghen (4), Hillen (5), Van Gorp (6), Van Damme (7), Bell (8), Geerts (9), D'Hondt (10), De Koster (11), Van Sweeveldt (12), Marcus (13), Van Gestel (14), Gillespie (15). **Arbitri :** D. Kalitsis (Grecia) şi M. Jahoda (Cehoslovacia); **comisar F.I.B.A. :** M. Ştefanovici (Iugoslavia).

PERFORMANŢA ECHIPEI DINAMO

(Urmare din pag. 1)

toarele : Ignis Varese (deţinătoarea trofeului, calificată direct în „sferturi"), **T.S.K.A. Moscova, Simmenthal Milano, Real Madrid, Steaua Roşie Belgrad, Slavia Praga, Dinamo Bucureşti** şi învingătoarea dintre **Maccabi Tel Aviv,** şi **BUS Lierre** (calificate în urma meciurilor eliminatorii), vor fi împărţite în două grupe de cîte patru (tragerea la sorţi va avea loc luni 18 decembrie, la München). Apoi, formaţiile din fiecare grupă vor juca între ele partide tur-retur, iar la sfîrşit vor fi alcătuite clasamente pe grupe. Semifinalele se vor disputa după sistemul denumit „în cruciş" (locul 1 din grupa A cu locul 2 din grupa B, locul 1 din grupa B cu locul 2 din grupa A), urmînd ca învingătoarele să susţină finala C.C.E.

AZI, RAPID—VOZDOVAC BELGRAD ÎN C.C.E. LA FETE

Baschetbalistele de la **Rapid** Bucureşti joacă, astă seară la Belgrad, partida retur cu **Vozdovac** Belgrad în cadrul C.C.E. Învingătoare cu scorul de 68—58 în întîlnirea de la Bucureşti, feroviarele au şanse teoretice de calificare în sferturile de finală ale competiţiei. Din păcate, însă, lotul Rapidului este descompletat prin accidentarea **Gabrielei Nicola** şi absenţa nemotivată a **Doinei Prăzaru** (în cazul acestei jucătoare se impun măsuri disciplinare). În schimb, în team-ul belgrădencelor va evolua cunoscuta internaţională **Kalenici,** care nu a putut face deplasarea la Bucureşti.

sportul în lume

GHEORGHE BOŞCU PE LOCUL I LA TURNEUL DE JUDO DIN POLONIA

În localitatea poloneză Bytom a avut loc, zilele trecute, un turneu internaţional de judo la care au participat echipa campioană a ţării noastre, **Rapid Bucureşti,** şi alte formaţii din Cehoslovacia şi Polonia : N.H.K.G. Ostrava, Visla Cracovia, A.Z.T. Varşovia şi Czarni Bytom. Înainte de a consemna rezultatele formaţiei noastre, subliniem frumosul succes obţinut de semigreul GHEORGHE BOŞCU care a cucerit cele mai multe victorii atribuindu-i-se locul I. Astfel, Gheorghe Boşcu este primul judoka din ţara noastră clasat pe locul I la o competiţie internaţională peste hotare. Merituos este şi locul secund la cat. 70 kg pe care s-a clasat **Constantin Coman.**

În meciurile pe echipe (tur-retur) Rapid a înregistrat patru victorii şi tot atîtea înfrîngeri : 5—0 şi 4—1 cu N.H.K.G. Ostrava, 3—0 şi 1—2 cu A.Z.T. Varşovia, 3—2 şi 0—5 cu Czarni Bytom, 2—3 (de două ori) cu Visla Cracovia. În urma acestor rezultate formaţia bucureşteană s-a clasat pe locul III.

FLORIN GHEORGHIU PE LOCUL 3 LA PALMA DE MALLORCA

MADRID, 13 (Agerpres) — Cu trei runde înaintea încheierii turneului internaţional de şah de la Palma de Mallorca, **marele maestru român Florin Gheorghiu continuă să se numere printre fruntaşii clasamentului. El totalizează în prezent 7,5 puncte şi ocupă locul trei,** după marele maestru sovietic Viktor Korcinoi — 8 puncte şi o partidă întreruptă — şi suedezul Ulf Andersson — 8 puncte. Urmează în clasament un grup de patru jucători : Smejkal (Cehoslovacia), Averbach (U.R.S.S.), Panno (Argentina) şi Polugaevski (U.R.S.S.), toţi cu cîte 7 puncte şi cîte o partidă întreruptă.

În runda a 12-a, Andersson a cîştigat la Smejkal, iar Korcinoi a întrerupt partida cu Bellon. **Florin Gheorghiu a remizat, în 21 de mutări, cu spaniolul Arturo Pomar,** rezultat consemnat şi în partidele Liubojevici — Ivkov şi Robatsch — Bilek.

LUPTĂ STRÎNSĂ ÎN „TROFEUL CAMPIOANELOR" LA ŞAH

BELGRAD, 13 (Agerpres) — În cadrul „Trofeului campioanelor", competiţie şahistă feminină care se desfăşoară în localitatea iugoslavă Vrnjacka Banja, s-au disputat partidele întrerupte în rundele anterioare.

Iată principalele rezultate înregistrate : Eretova — Konarkowska Sokolov 1—0 ; Merlini — Veröczi 0—1; Gaprindaşvili — Timmer 1—0 ; Aleksandria — Ivanka 1—0 ; Erenska — Gaprindaşvili 0—1 ; Konarkowska Sokolov — Wetstein 1—0 ; Timmer — Aleksandria remiză.

În clasament, după opt runde, conduc Gaprindaşvili (U.R.S.S.) şi Veröczi (Ungaria) cu cîte 6,5 puncte fiecare, urmate de Aleksandria (U.R.S.S.) — 5,5 puncte, Ivanka (Ungaria) — 5 puncte, Pihajlici — (Iugoslavia) şi Eretova (Cehoslovacia) — 4,5 puncte, **Elisabeta Polihroniade (România)** şi Konarkowska Sokolov (Iugoslavia) — 4 puncte, Timmer (Olanda) — 3 puncte etc.

Turneul internaţional de tenis de la Sofia

JUCĂTORII ROMÂNI AU CÎŞTIGAT PRIMELE MECIURI

SOFIA, 13 (prin telefon). În capitala Bulgariei a început un mare turneu masculin de tenis în sală. Participă jucători din opt ţări : Belgia, Danemarca, Franţa, Polonia, România, R.D. Germană Turcia şi Bulgaria.

În primele meciuri ale probei de simplu bărbaţi cei patru concurenţi români, **Ion Santei, Toma Ovici, Sever Mureşan** şi **Viorel Sotiriu** au repurtat victorii facile în partidele susţinute împotriva unor tenismeni din ţara gazdă. Astfel, **Santei** l-a întîlnit pe Raskov, un tînăr jucător, de care a dispus în numai 35 de minute cu scorul de 6—1, 6—1.

O sarcină mai dificilă a avut **Sotiriu** care a jucat cu Velev — al cincilea pe lista celor mai buni tenismeni bulgari din 1971. În primul set Sotiriu a condus tot timpul şi a învins cu 6—4. Setul secund a fost mai disputat ajungîndu-se la egalitate : 6—6. Conform regulamentului turneului s-a aplicat formula „Tie break" — set scurt. Victoria a revenit cu 7—6 sportivului român.

În partida **Mureşan** — Jeliaskov, ultimul, deşi a avut un serviciu extrem de puternic, a fost totuşi întrecut de Mureşan în două seturi : 6—4, 6—4.

Aproape fără istoric s-a desfăşurat partida **Ovici** — Mladenov. Doar la începutul setului întîi jocul a fost mai echilibrat, pînă la 3—3. După care Ovici a preluat iniţiativa şi a cîştigat cu 6—3. Românul şi-a impus superioritatea şi în setul următor pe care şi l-a adjudecat tot cu 6—3.

Alte rezultate : Kristiansen (Danemarca) — Tvetkov (Bulgaria) 6—2, 6—3, B. Pampulov (Bulgaria) — Atlynkaia (Turcia) 7—6, 6—2, Ghenov (Bulgaria) — Meres (Polonia) 6—0, 6—1. Meyer (Franţa) — Derderian (Bulgaria) 6—2, 6—2, E. Pampulov (Bulgaria) — Deblicker (Franţa) 7—6, 6—3, Emerich (R.D.G.) — Arabadgiev (Bulgaria) 6—1, 6—2. Jocurile continuă.

TOMA HRISTOV

O fază din meciul masculin de volei Ujpesti Dozsa — T.S.K.A. Sofia, *din cadrul turului doi al Cupei campionilor europeni. Jucătorii maghiari (în apărare la această fază), au cîştigat cu 3—0.*

Telefoto : M.T.I. — AGERPRES

TRADIŢIONALUL CONCURS „PATINELE MOSCOVEI"

„Patinele Moscovei", tradiţionalul concurs internaţional de patinaj artistic, a reunit, în acest an, concurenţi din Ungaria, Canada, Japonia, R.D. Germană, R.F. a Germaniei, România, Cehoslovacia şi U.R.S.S.

Proba de perechi a fost cîştigată de reprezentanţii U.R.S.S. Irina Vorobieva şi Aleksandr Vlasov, cu 223,6 puncte. Pe locul doi s-a clasat celebrul cuplu Ludmila Belousova — Oleg Protopopov, foşti campioni mondiali şi olimpici. Locul trei a revenit tot unui cuplu sovietic : Marina Leonidova — Vladimir Bogoliubov.

Patinatoarea canadiană Kathy Lee, în vîrstă de 20 de ani, a terminat învingătoare în proba feminină, iar cunoscutul campion sovietic Serghei Cetveruhin s-a clasat pe primul loc în întrecerea masculină. **Concurenţii români Atanasie Bilete şi Mircea Ion s-au situat pe locurile 10 şi respectiv 11.**

Concursul s-a încheiat cu proba de dansuri, în care victoria a revenit cuplului sovietic Ludmila Pahomova — Aleksandr Gorşkov.

În turul doi al probei de simplu bărbaţi din cadrul turneului internaţional de tenis de la Adelaida (Australia), campionul sovietic Aleksandr Metreveli l-a învins cu 6—1, 6—2 pe australianul Geoff Cainin. Performerul zilei a fost tînărul jucător vest-german Frank Gebert, care l-a eliminat în trei seturi, cu 2—6, 7—6, 6—4, pe australianul Geoff Masters, unul dintre favoriţii concursului. Alte rezultate : Doerner (Australia) — Goven (Franţa) 6—1, 3—6, 6—3; Kary (Austria) — Casey (Australia) 4—6, 6—1, 6—2; Dominguez (Franţa) — Carey (Australia) 6—3, 6—4; Proisy (Franţa) — Leach (Australia) 6—1, 6—2; Ball (Australia) — Meer (Pakistan) 6—2, 6—1. În turneul feminin, cunoscuta tenismană australiană Evonne Goolagong a dispus cu 6—0, 6—1 de compatrioata sa Patt Robinson.

■

Tradiţionala anchetă întreprinsă în rîndul ziariştilor de sport din Cehoslovacia l-a desemnat pe Ludwik Danek, campion olimpic la J.O. de la München, în proba de aruncare a discului, drept cel mai bun sportiv cehoslovac al anului 1972. În vîrstă de 35 de ani, „veteranul" atletismului cehoslovac a totalizat 1 873 de puncte. Pe locurile următoare au fost clasaţi campionul mondial de patinaj artistic Ondrej Nepela — 1 624 puncte, campionul de lupte greco-romane (categ. 74 kg) Viteslav Maha — 1 539 puncte şi cunoscuta săritoare de la trambulină Milena Duşkova — 957 puncte.

■

Partida centrală a rundei a 17-a a campionatului unional masculin de şah, care se desfăşoară la Baku, s-a disputat între marii maeştri Mihail Tal şi David Bronştein. Victoria a revenit fostului campion mondial. Vasiukov l-a învins pe Baghirov. Două partide : Razuvaev — Raşkovski şi Jidkov — Grigorian s-au încheiat remiză, iar celelalte sante s-au întrerupt. În clasament continuă să conducă Tal, cu 11,5 puncte, urmat de Vasiukov — 10 puncte (ambii cu cîte o partidă întreruptă).

■

Circa 1 000 de spectatori au urmărit pe stadionul municipal din Amiens întîlnirea internaţională amicală de hochei pe gheaţă dintre selecţionatele Franţei şi Poloniei. Partida s-a încheiat la egalitate : 3—3 (1—1, 1—1, 1—1). Golurile gazdelor au fost marcate de Bibier (2) şi Lang, iar cele ale oaspeţilor au fost realizate de Malicki (2) şi Wrobel.

În cadrul concursului de biatlon desfăşurat în oraşul Ijevsk, la startul căruia s-au prezentat cei mai buni specialişti ai probei din U.R.S.S., pe primul loc s-a clasat Ghenadi Kovaliov, care a realizat, pe un traseu de 20 km, timpul de 1 h 18:52. Pe locurile următoare s-au clasat, în ordine, Viktor Mamatov — 1 h 19:19 şi Vladimir Melnikov — 1 h 19:55. Campionul olimpic de la Sapporo, Aleksandr Tihonov, s-a clasat în final, datorită rezultatelor slabe obţinute la tir, doar pe locul patru.

■

Concursul internaţional de sărituri cu schiurile, desfăşurat la Ruhpolding (R.F. a Germaniei), a fost dominat de sportivii elveţieni, clasaţi pe primele două locuri. A cîştigat Hans Schmid cu 223,5 puncte (95 m şi 93 m), urmat de Heini Müller — 209,7 puncte (90 m şi 93,5 m). Pe locul trei s-a situat austriacul Rudi Wanner — 209,4 puncte, iar locul patru a fost ocupat de vest-germanul Rudi Tusch — 206,7 puncte. Unul dintre favoriţii competiţiei, campionul austriac Reinhold Bachler, s-a clasat pe locul cinci, cu 203,6 puncte.

■

Proba masculină de 500 m din cadrul concursului internaţional de patinaj viteză de la Berlin a fost cîştigată de sportivul sovietic Vladimir Komarov, cronometrat cu timpul de 40,3 sec. Pe locul secund s-a clasat compatriotul său Valeri Muratov cu 40,6 sec. În proba similară feminină, victoria a revenit patinatoarei sovietice Liubov Sadcikova — 44,8 sec., urmată de Alla Butova (U.R.S.S.) — 45,3 sec. Fosta campioană mondială, Nina Statkievici (U.R.S.S.), a ocupat locul trei în 46 sec. Cursa feminină de 1 500 m s-a încheiat cu victoria Verei Surovikina (U.R.S.S.), care a realizat timpul de 2:27,4.

ECHIPE ROMÂNEŞTI DE HANDBAL PESTE HOTARE

● La Sofia s-a desfăşurat un turneu internaţional feminin, la care au participat şi două echipe româneşti : I.E.F.S. şi Universitatea Iaşi Iată clasamentul final al competiţiei : 1. T.S.K.A. Septemvrisko Zname Sofia ; 2. I.E.F.S. Bucureşti ; 3. Institutul Gheorghi Dimitrov Sofia ; 4. Universitatea Iaşi ; 5. A.S.Z. Varşovia. Golgetera turneului a fost handbalista Aurelia Costandache (I.E.F.S.) cu 13 goluri marcate.

● Marţi a plecat în R. D. Germană, pentru un turneu de mai multe jocuri, divizionara feminină A, Rapid Bucureşti.

● La tradiţionalul turneu de anul nou de la Berlin va participa şi o selecţionată de tineret a ţării noastre, antrenată de profesorii Mihai Pintea şi Geo Bădulescu.

● Reprezentativa masculină universitară a României, care se pregăteşte pentru campionatul mondial studenţesc, programat în oraşul Lund din Suedia, între 28 decembrie şi 6 ianuarie, va efectua un turneu de verificare în Franţa, începînd din 17 decembrie.

● Între 15 şi 19 decembrie, echipa I.E.F.S. Bucureşti va participa la turneul internaţional feminin de la Rostock (R. D. Germană).

START ÎN CONCURSUL INTERNAŢIONAL DE TENIS DE MASĂ DE LA SOFIA

Vineri, începe la Sofia un concurs internaţional de tenis de masă la care vor lua parte şi cinci sportivi români : **Lidia Ilie, Ligia Lupu, Şerban Doboşi, Aurel Cvanez** şi **Teodor Gheorghe.** Jucătorii noştri, însoţiţi de antrenorul federal **Ella Constantinescu,** au plecat aseară din Bucureşti, îndreptîndu-se spre Sofia.

La ultimul Congres al U.I.P.M.B.

Îmbunătăţiri aduse regulamentului de pentatlon modern

● Preocupări pentru lărgirea ariei de practicare a acestei discipline ● La a treia derobare, concurentul nu este eliminat din concurs ● Număr mai mic de cai pentru organizarea unei întreceri ● Şi femeile se avîntă în dificultăţile pentatlonului modern !

La ultimul Congres al Uniunii internaţionale de pentatlon modern şi biatlon (U.I.P.M.B.) au fost luate cîteva măsuri importante privind dezvoltarea pentatlonului modern. Iată cîteva dintre acestea :

● Analizîndu-se situaţia pentatlonului modern pe plan mondial, s-a constatat că în 12 ţări membre ale U.I.P.M.B. se desfăşoară o activitate sporadică, reprezentanţii acestora absentînd de la startul ultimelor Olimpiade şi al campionatelor mondiale : în alte ţări acest sport nu este încă practicat. Pentru activizarea federaţiilor din statele respective şi pentru introducerea acestui sport în alte ţări, s-a hotărît ca U.I.P.M.B. să facă de urgenţă intervenţii oficiale la forurile în drept (comitete olimpice naţionale etc.), să trimită specialişti în aceste ţări şi să organizeze **tabere internaţionale de iniţiere şi de pregătire.** Prima tabără de acest gen îşi va începe cursurile, nu peste mult timp, probabil la Fontainebleau sau Passo Corese.

● Deoarece s-a apreciat că toate reţinerile faţă de practicarea pe scară mai largă a pentatlonului modern pornesc de la proba de călărie, s-a aprobat propunerea de modificare a regulamentului de concurs făcută de Comitetul tehnic. S-a înlocuit „parcursul de vînătoare" cu **un „concurs normal de sărituri peste obstacole",** acceptîndu-se prevederile regulamentului F.E.I., cu deosebirea că la a treia nesupunere călăreţul nu este eliminat din probă. Greşelile comise pe parcurs se penalizează în puncte, care se vor scădea din punctajul maxim (1 100p), după cum urmează : prima nesupunere 24 p, a doua 48 p, a treia şi următoarele — 72 p ; obstacol doborît prin săritură — 32 p ; călcarea rivierei — 32 p ; căderea calului, a călăreţului sau a ambilor — 64 p ; derobare plus doborîrea obstacolului minimal — 36 p, maximal — 92 p ; depăşirea timpului acordat (2 minute) pentru fiecare secundă începută — 2 p. În caz de egalitate de puncte, timpul nu se ia în consideraţie şi nu se face baraj. Concurenţii se clasifică pe acelaşi loc.

Dacă organizatorii vor pune la dispoziţie un cal pentru unul sau 2 sportivi, proba se va desfăşura într-o zi. Dacă un cal va fi încălecat de 3 sau 4 sportivi (deci în 3 sau 4 serii), proba se va desfăşura în două zile, urmînd ca tirul şi înotul (împreună) să se ţină în ziua a 4-a de concurs.

Soluţia aceasta propusă de noi şi susţinută şi de alte federaţii, reduce considerabil numărul de cai necesari pentru un concurs. De exemplu, pentru 60 de concurenţi sînt necesari numai 21 de cai în loc de 36.

Organizatorii campionatelor mondiale şi ai altor concursuri trebuie să anunţe în scris varianta care va fi utilizată, iar parcursul probei de călărie va fi văzut de membri ai Comitetului tehnic cu cel puţin o săptămînă înainte de începerea concursului.

● La proba de tir s-a stabilit ca rămînerea mîinii sus, între două focuri, să fie penalizată cu scăderea a 10 puncte din rezultat.

● La proba de înot, la al treilea start furat, se va aplica o penalizare de 5 secunde, adică 40 de puncte.

● Luîndu-se în considerare faptul că cele 5 probe ale pentatlonului modern sînt practicate de femei, că în mai multe ţări femeile se antrenează în acest sport, s-a aprobat **instituirea pentatlonului modern pentru femei.** Comitetul tehnic va elabora regulamentul de concurs, ţinînd seama să fie cît mai asemănător cu cel pentru bărbaţi, spre a se uşura organizarea şi chiar introducerea probei în programul J.O.

● S-a aprobat **instituirea Campionatelor europene de pentatlon modern.** Comitetul tehnic va studia posibilitatea de a se organiza primul campionat cu începere din anul 1974.

● În anul 1973 campionatele mondiale de seniori se vor organiza, probabil, în Italia, iar pentru juniori în R.F. a Germaniei, la Handelheim, în septembrie ; în 1974, în U.R.S.S., pentru ambele categorii ; în 1975, în Mexic pentru seniori şi în Canada pentru juniori ; în 1976, în Polonia pentru juniori.

prof. IOAN MUREŞANU
membru al Comitetului tehnic al U.I.P.M.B.

GORNIK K.S. TYCHY (Polonia) — RAPID BUCUREŞTI 15-7 LA BOX

În sala Lenin din oraşul Tychy, în faţa a peste 2 000 de spectatori, echipa de box a clubului Rapid Bucureşti a întîlnit zilele trecute echipa locală Gornik. Formaţia antrenată de fostul dublu campion european, Zenon Ştefaniuk, beneficiind de o pregătire fizică excelentă, i-a întrecut pe rapidişti (15—7), care s-au resimţit după lungul voiaj. Cel mai bun om al bucureştenilor a fost „uşorul" **Ion Mageri** care l-a întrecut prin k.o. în prima repriză pe Francisek Chowaic. **CELELALTE REZULTATE :** I. Chmiel (G) b.p. D. Diaconescu (R), E. Macsuga (G) b.p. M. Frumosu (R), B. Tasorek (G) b. ab. 2 Al. Morgovan (R), J. Vajda (G) b.p. I. Grigore (R), J. Ryl (G) egal cu V. Stan (R), J. Wadaş (G) b.p. P. Anton (R), J. Granka (G) b.p. D. Filip (R), R. Dzyopa (G) b.p. C. Nicolae (R), A. Jatowiski (G) b.p. V. Tecuceanu (R) şi K. Grolik (G) p. ab. 2 P. Cojocaru (R).

D. DANIEL

Caleidoscop

SPORTUL CENTENARILOR

Deşi nu s-a făcut nici o statistică în acest domeniu, se pare că tirul cu arcul, sport în care performanţa se atinge destul de tîrziu, are avantajul de a poseda în rîndurile sale cel mai mare număr de practicanţi aflaţi la o vîrstă înaintată. Se află astfel că în Uniunea Sovietică, unde tirul cu arcul se răspîndeşte cu mare repeziciune, există cel puţin 100 de bărbaţi trecuţi de 90 de ani care practică acest sport, numărul octogenarilor şi septuagenarilor cifrîndu-se la ordinul miilor.

Nici în alte părţi lucrurile nu stau altfel. La Dixmude, în Belgia, a murit, aproape centenar, preşedintele federaţiei locale de tir cu arcul, Erneste Derce. De asemenea Hubert Van Innis, campion olimpic în epoca eroică, şi-a trimis săgeţile în panou pînă la vîrsta de 95 de ani şi a murit cînd trecuse binişor pragul unui veac de existenţă.

ROMANUL CELOR 42 DE KILOMETRI

Renumitul scriitor şi profesor american Erich Segal, autorul romanului „Love Story", a participat şi anul acesta la tradiţionalul maraton de la Boston. Sosit al 489-lea din 887 de concurenţi, romancierul a declarat ziariştilor : **„Dacă aş cunoaşte mai multe din tainele atletismului, acesta ar fi tema permanentă a activităţii mele literare. Cred că nu există un subiect mai bogat în dramatism decît maratonul. El reprezintă cu adevărat tot ce poate fi mai pur în materie de dragoste şi jertfă pentru sport. Nici pînă azi nu s-au pierdut din această probă valenţele sufleteşti şi trupeşti, vigoarea şi devotamentul care l-au însufleţit pe necunoscutul vestitor atenian, de la începuturile acestei probe de milenară tradiţie. Sportul — orice s-ar întîmpla cu el şi, mai ales, în jurul său — rămîne cea mai generoasă temă literară".**

PARLOV, NR. 1 ÎN IUGOSLAVIA

Cititorii cotidianului iugoslav „Politika" au ales pe sportivii anului, prin tradiţionala anchetă a ziarului. Cu majoritate de voturi, în acest an, locul întîi a revenit pugilistului Mate Parlov, campion olimpic la categoria semigrea. Pe locul doi s-a clasat Milan Lazarevici, component al echipei iugoslave de handbal, campioană olimpică, iar locul trei i-a revenit tot unui handbalist, Hrvoje Horvat. Pe următoarele locuri : Ciorak (lupte), Vujin (box), Nenadici (lupte), Dragaş (popice), Geaici (fotbal), Stipancici (tenis de masă) şi Vera Nikolici (atletism). După cum se vede, primele şase locuri aparţin sportivilor ce au avut o comportare bună la Jocurile Olimpice de la München.

BRAVO, „FANFAN" !

Recordul mondial de marş neîntrerupt a fost stabilit de curînd de către sergentul major al armatei canadiene Philippe La Toulipe, căruia toţi prietenii îi spun „Fanfan". El a acoperit distanţa de 300 de mile, adică 482,700 km, mergînd fără încetare pe pista stadionului militar de la Petawawa, în apropierea oraşului Ottawa. Agenţia care transmite ştirea nu face nici o menţiune asupra timpului consumat, dar în performanţele de acest gen, accst element nu contează. Pe parcursul enormei distanţe, atletul s-a hrănit exclusiv cu fiertură de porumb şi supă, reuşind a se menţine în forma sportivă necesară şi pierzînd doar 2 kg în greutate.

Se menţionează că după un somn de opt ore, Fanfan s-a prezentat la obişnuitul apel matinal al companiei, ca şi cum nimic nu se întîmplase.

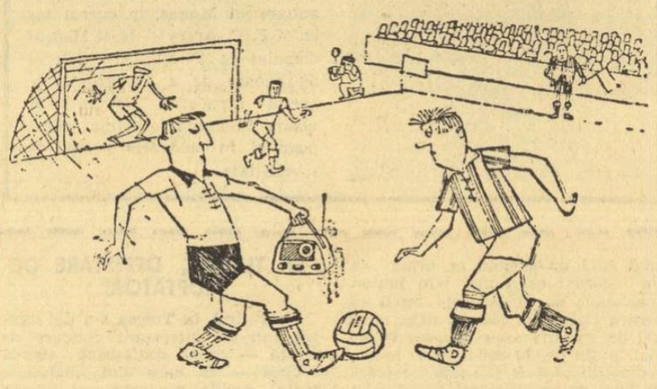

Vrea să urmărească meciul şi la tranzistor...
(Din „Sport" — Zürich)

FESTIVITATE AMÎNATĂ

Dacă rezultatele echipei olimpice americane au produs multă amărăciune şi interminabile discuţii în S.U.A., surpriza produsă de neaşteptata victorie în proba de maraton a compatriotului lor Frank Shorter a fost sărbătorită şi continuă încă să fie în diferite centre sportive de peste Ocean. Dar, cum nimeni nu este — după zicală — profet în ţara sa, Shorter are mari neplăceri cu compatrioţii săi din oraşelul Tao, situat la 160 km de Albuquerque, capitala statului Noul Mexic, într-o zonă vecină cu deşertul. Pe aici s-a antrenat cîştigătorul laurilor olimpici, în climatul necruţător şi pe şoselele desfundate ale micii localităţi, de care, pînă la Shorter, nimeni nu auzise vreodată. Populaţia aşezării este în proporţie de 90 la sută de origine mexicană şi a fost totdeauna ostilă tatălui campionului, medicul Samuel Shorter. Acesta a scris recent un pamflet contra concetăţenilor săi, acuzîndu-i de obscurantism şi idei retrograde. El pretinde că a trebuit să-şi apere fiul în timpul antrenamentelor de atacurile şi batjocura huliganilor din oraş. Încercarea primarului din Tao de a împăca lucrurile şi a sărbători oficial pe învingător printr-un banchet, a dat greş, invitaţii declarînd că nu vor veni la festivitate, dacă doctorul nu-şi retrage acuzaţiile aduse oraşului. Fiecare cu mîndria lui...

KEINO S-A RĂZGÎNDIT...

Cunoscutul atlet kenyan Kipchoge Keino a anunţat oficial că a revenit asupra deciziei sale de a abandona activitatea competiţională internaţională. În cadrul unei conferinţe de presă, Keino a declarat că va participa la cele mai importante concursuri ale anului sportiv 1973. După Jocurile africane, care vor avea loc la Lagos. Keino va evolua la „Memorialul Martin Luther King" şi va participa, la Helsinki, la meciul triunghiular dintre selecţionatele Kenyei, Italiei şi Finlandei.

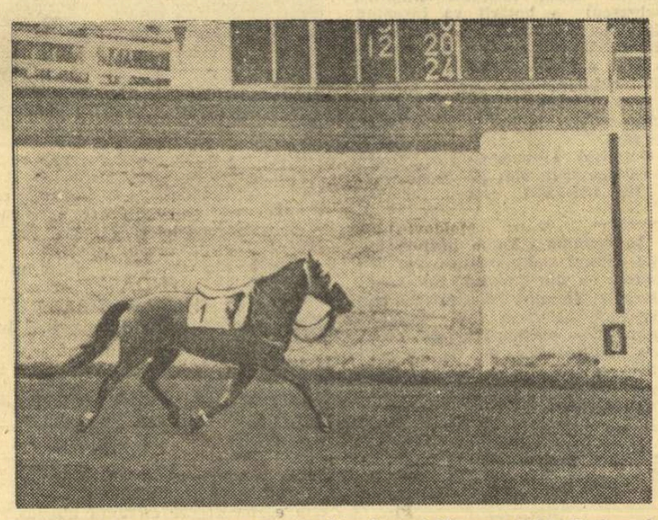

Cu prilejul unei curse de galop, la hipodromul Vincennes din Paris, calul Casaque şi-a pierdut jocheul, sosind singur la potou...

Telefoto : A.P. — AGERPRES

ultimele ştiri ○ ultimele rezultate ○ ultimele ştiri

Meci restanţă în divizia A de volei feminin

UNIVERSITATEA TIMIŞOARA — PENICILINA IAŞI 2—3

TIMIŞOARA, 13 (prin telefon, de la corespondentul nostru judeţean). Partida restantă dintre formaţiile feminine Universitatea Timişoara şi Penicilina Iaşi a oferit o dispută dîrză, de bună calitate, cu acţiuni variate, atît la fileu cît şi în linia a doua, răsturnări spectaculoase de scor, cu alte cuvinte îndeplinind toate atributele unui derby. Cu un plus de coeziune şi maturitate, ieşencele au dominat psihologic momentele decisive, reuşind prin Itu, Căunei şi Chiriţescu să se impună tocmai atunci cînd a fost necesar, cîştigînd în final cu 3—2 (8, —13, —13, 7, 4). Au arbitrat bine E. Hududec (Galaţi) şi C. Ion (Bucureşti).

P. ARCAN

„OPTIMILE" CUPEI U.E.F.A.

Ieri s-au desfăşurat întîlnirile retur din cadrul optimilor de finală ale Cupei U.E.F.A. Iată rezultatele care ne-au parvenit pînă la închiderea ediţiei :

Borussia Mönchengladbach	**— F. C. Köln**	5—0	(0—0)
Steaua roşie Belgrad	**— Tottenham Hotspur**	1—0	(0—2)
Beroe Stara Zagora	**— O.F.K. Beograd**	1—3	(0—0)
Dynamo Dresda	**— F. C. Porto**	0—0	(2—1)
Internazionale	**— Vitoria Setubal**	1—0	(0—2)
Liverpool	**— Dynamo Berlin**	3—1	(0—0)

În meciul F. C. Kaiserslautern — Ararat Erevan, după 90 de minute, scorul era de 2—0 pentru prima echipă, astfel că s-a intrat în prelungiri.

Echipele subliniate s-au calificat în turul următor. (Între paranteze, rezultatele din prima manşă).

Alte amănunte în ziarul nostru de mîine.

Redacţia şi administraţia : Bucureşti, str. Vasile Conta nr. 16 ; telefoane : centrala 11.10.05, secţia corespondenţi 11.51.09, interurban 72 şi 286 ; telex : sportrom buc. 180. Tiparul I. P. „Informaţia", Bucureşti 40 368

Biblioteca municipală Tîrgu-Mureș

PROLETARI DIN TOATE ȚĂRILE, UNIȚI-VĂ!

Sportul

ZIAR AL CONSILIULUI NATIONAL PENTRU EDUCAȚIE FIZICĂ ȘI SPORT

ANUL XXVIII — Nr. 7267 | 4 PAGINI 30 BANI | Vineri 15 decembrie 1972

ÎMPLINIRI ÎN ANII REPUBLICII

30 DECEMBRIE 1947-1972

HANDBALUL ROMÂNESC A PARCURS ÎN 25 DE ANI ETAPA DE LA PIONIERAT LA CONSACRARE MONDIALĂ

Moment de mare satisfacție în uriașul Palat al Handbalului de la Paris. Căpitanul echipei noastre reprezentative, maestrul emerit al sportului Cornel Oțelea răspunde ovațiilor ridicînd cupa de campioni ai lumii, cucerită de handbaliștii români.

- TREI TITLURI DE CAMPIONI AI LUMII LA HANDBAL ÎN 7
- DOUĂ TITLURI MONDIALE LA HANDBAL FEMININ ÎN 11
- UN TITLU MONDIAL LA HANDBAL FEMININ ÎN 7, CUCERIT LA BUCUREȘTI
- DUBLĂ VICTORIE LA PRIMA EDIȚIE A CAMPIONATULUI MONDIAL DE TINERET
- PATRU CUPE ALE CAMPIONILOR EUROPENI
- 47 DE MAEȘTRI EMERIȚI AI SPORTULUI ȘI 96 DE MAEȘTRI AI SPORTULUI
- 6 ANTRENORI EMERIȚI ȘI 12 ARBITRI INTERNAȚIONALI

În ansamblul mișcării sportive, ale cărei progrese și împliniri întregesc tabloul măreței realizări făurite de poporul român în acești 25 de ani de viguroasă existență a Republicii noastre, handbalul — sport care, nu de mult, și-a făcut reintrarea în arena olimpică — a cunoscut și cunoaște o dezvoltare dintre cele mai cuprinzătoare. Avînd, în prezent, o puternică bază de mase, exprimată cum nu se poate mai bine prin prezența lui în programul celor mai populare întreceri, ca și de numărul mare de echipe ce iau parte la campionatele județene, orășenești sau municipale, înglobînd în activitatea sa prezența activă a unui mare număr de tehnicieni cu calificare superioară și a nenumărați activiști obștești, bucurîndu-se de o deosebită popularitate în rîndurile elevilor și studenților — handbalul a devenit, treptat, unul din sporturile de frunte ale mișcării noastre sportive, un sport ce și-a onorat, aproape întotdeauna, prezența la marile întreceri internaționale prin rezultate dintre cele mai bune.

Handbalul românesc — și, în special, cel masculin — a ajuns astăzi să fie cunoscut și apreciat în toate țările lumii, din ce în ce mai des constituind obiectul unor largi discuții sau al unor analize dintre cele mai severe, toate cu scopul de a descoperi „secretele" ce stau la baza excelentelor performanțe obținute de reprezentanții țării noastre (**6 titluri de campioni ai lumii, dintre care trei obținute de echipa de fete**). Acum, în preajma jubileului Republicii ne propunem să oferim o imagine a handbalului românesc, ampla lui dezvoltare în acest sfert de veac.

	1949	1972
Echipe	140	4 100
Jucători	1 980	59 000
Antrenori calificați	66	1 840
Echipe divizionare	16	156
Arbitri	80	2 390

MARI PAȘI ÎNAINTE

Deși, se poate spune că handbalul este un sport cu vechi tradiții în țara noastră, **tot atît de adevărat este că, în ciuda acestui fapt, deplina dezvoltare și afirmare a handbalului românesc s-a realizat mai tîrziu, după 23 August 1944, în anii luminoși ai puterii populare, în anii în care întreaga mișcare sportivă din țara noastră a căpătat alte dimensiuni și un alt conținut.**

În avîntul general pe care l-au generat profundele transformări sociale și economice trăite de poporul nostru în anii de după 23 August 1944, activitatea sportivă din România a pășit cu entuziasm pe un drum nou, pe drumul unei ample dezvoltări, al consolidării organizatorice, al unui accentuat caracter de masă. În acest context, handbalul a ieșit, alături de celelalte sporturi, din cadrul restrîns al unei activități sporadice, înscriindu-se plenar pe calea unei propășiri temeinice. **Marile competiții de masă organizate în anii 1948 și 1949, care au răscolit mase de tineri de la orașe și sate, călăuzindu-le pașii spre terenul de sport, au purtat frumusețea handbalului pînă în cele mai îndepărtate colțuri ale țării. Cu acest prilej s-au format și au luat parte la competiții sute de echipe de handbal, masculine și feminine, mii și mii de tineri rămînind cuceriți de acest sport.** Așa se și explică de ce, în perioada imediat următoare, cînd bucurîndu-se de sprijinul moral și material al puterii populare, **handbalul a putut să-și organizeze, cu mai multă trăinicie, primele competiții oficiale numărul de echipe participante a crescut vertiginos, aria de practicare a acestui sport lărgindu-se considerabil.** Este de notat, în acest sens, că la prirepublicane alături de centre cu o mai veche tradiție **au apărut echipe noi, din orașe în care handbalul abia făcuse primii pași: Bacău, Cluj, Craiova, Constanța, Tg. Mureș, Iași, Galați.**

În această perioadă s-au organizat primele școli de instructori, iar puțin mai tîrziu în cadrul Institutului de Educație Fizică și Sport din București s-a introdus specializarea în handbal, ceea ce a contribuit ca, în scurtă vreme, **formațiile divizionare să beneficieze de antrenori cu o calificare superioară.** De-a lungul anilor, valorificarea acestui fond de aur a constituit una dintre principalele preocupări ale federației de specialitate și numai **astfel s-a ajuns ca, în prezent, ABSOLUT TOATE echipele de divizia A să aibă antrenori cu o calificare superioară, ca să nu mai vorbim de faptul că majoritatea formațiilor din campionatul republican al școlarilor și juniorilor (96 de echipe participante!) să beneficieze, de asemenea, de antrenori care sînt și profesori de educație fizică.**

Pe măsură ce activitatea în handbal a crescut și s-a consolidat, alte obiective au stat în fața federației de specialitate, care, cu sprijinul permanent al organelor superioare și al unui larg activ obștesc, a reușit să asigure acestui sport un loc de frunte în ierarhia sportivă națională. Prezentate succint aceste obiective ar fi următoarele:

— CREȘTEREA CAPACITĂȚII ORGANIZATORICE ȘI A PRESTIGIULUI COMISIILOR TERITORIALE DE HANDBAL. În acest sens au fost stimulate și sprijinite toate inițiativele locale, prin grija federației majoritatea lor primind sarcini legate de organizarea diferitelor întîlnirile campionate de formații din

(Continuare în pag. a 2-a)

ÎN ÎNTÎMPINAREA MĂREȚULUI JUBILEU

București: „CUPA A 25-a ANIVERSARE A REPUBLICII" LA TENIS

Săptămîna viitoare, în sala Steaua se va desfășura, în organizarea federației de specialitate, concursul de tenis dotat cu „Cupa a 25-a aniversare a Republicii". Întrecerile, care vor inaugura sezonul competițional pe teren acoperit, vor reuni pe fruntașii tenisului din Capitală — fete și băieți. Concurează tenismeni de categoria I, maeștri ai sportului precum și juniori.

Meciurile vor fi eliminatorii și ele se vor disputa după formula „cel mai bun din trei seturi" și conform sistemului „Tie break" (set scurt).

Sinaia: SCHIORII SE ÎNTREC ÎN BUCEGI

Clubul sportiv S.B.C.-Sinaia organizează duminică dimineața, pe Valea Scîndurarilor din Bucegi, o competiție de schi alpin în cinstea celei de a 25-a aniversări a Republicii. La concurs au fost invitați schiorii seniori și juniori, senioare și junioare aparținînd cluburilor și asociațiilor sportive de pe Valea Prahovei și din Brașov.

Ședința tehnică va avea loc duminică la ora 10, la cabana Vîrful cu Dor, iar startul probelor la ora 11.

La Mizil ACȚIUNI SPORTIVE DE MASĂ

Apropiata sărbătorire a celei de a XXV-a aniversări a Republicii, constituie și pentru sportivii orașului Mizil un bun prilej pentru intensificarea activității de masă. Consiliul orășenesc pentru educație fizică și sport a organizat, în această perioadă, un bogat program competițional în care sînt angrenate numeroase asociații sportive din Mizil, cît și din comunele învecinate.

Astfel, elevii școlilor generale 1 și 2, precum și cei de la Liceul de cultură generală din Mizil au luat parte la un reușit concurs atletic, în care s-au întrecut în probe de vitează și sărituri. Un număr mare de tineri de la fabrica „Relaxa" au participat la „crosul începătorilor". Învingătorii au ieșit: **Adriana Anghel** și **Traian Vasile** la juniori și **Gheorghe Gogionii,** la seniori.

Echipele de handbal (băieți și fete) ale liceelor din Mizil, Valea Călugărească. Urlați au participat la un turneu, care a fost urmărit cu mult interes de un numeros public.

În perioada următoare se vor desfășura întreceri de șah și tenis de masă la care și-au anunțat participarea asociațiile sportive Rapid, Progresul, Relaxa, Voința, Liceul agricol, Lyceum '70 Mizil. Competițiile vor fi dotate cu plachete comemorative simbolizînd aniversarea Republicii, confecționate în atelierele lor de elevii școlii generale nr. 2 din Mizil.

La reușita acțiunilor inițiate o contribuție importantă și-au adus profesorii de educație fizică **Dan Bănățan** și **Emil Teodorescu** din Mizil, **Marian Stănescu** și **Jan Stambolgiu** din Urlați, **Alexandru Negulescu** din Valea Călugărească, precum și instructorii sportivi **Gheorghe Tudor** și **Ion Negroiu.** Un aport deosebit la reușita multor activități a avut și **Valeriu Frusinoiu,** secretarul comitetului U.T.C. de la fabrica „Relaxa".

S-A ÎNCHEIAT PRIMA PARTE A CAMPIONATULUI DIVIZIEI A DE FOTBAL

STEAUA ȘI-A PĂSTRAT AVANSUL ȘI A DEVENIT CAMPIOANĂ DE TOAMNĂ!

● LIDERII AU REALIZAT IERI SINGURA VICTORIE ÎN DEPLASARE: 2—0 CU STEAGUL ROȘU ● JIUL ȘI PETROLUL — AFLATE PRINTRE ÎNVINGĂTOARELE DIN ULTIMA ETAPĂ A TURULUI — OCUPĂ POZIȚII FRUNTAȘE ÎN CLASAMENT ● CAMPIOANA ȚĂRII, F.C. ARGEȘ, ÎN ZONA RETROGRADĂRII ● SPORTUL STUDENȚESC A PIERDUT CONTACTUL CU PLUTONUL

Radu Nunweiller *(care nu se vede în fotografie) a șutat cu boltă în colțul lung, făcînd inutil plonjonul lui Pîlcă. Așa s-a înscris golul doi.*

Foto: N. DRAGOȘ

CLASAMENTUL TURULUI

1.	STEAUA	15	8	4	3	27—12 20
2.	DINAMO	15	8	3	4	23—15 19
3.	JIUL	15	8	2	5	22—19 18
4.	PETROLUL	15	7	4	4	14—11 18
5.	UNIV. CRAIOVA	15	5	7	3	23—19 17
6.	C.F.R. CLUJ	15	6	5	4	16—14 17
7.	S. C. BACĂU	15	7	3	5	19—19 17
8.	RAPID	15	5	5	5	15—11 15
9.	U.T.A.	15	4	6	5	17—17 14
10.	STEAGUL ROȘU	15	5	3	7	16—11 13
11.	F.C. ARGEȘ	15	5	3	7	21—17 13
12.	A.S. ARMATA	15	6	1	8	21—26 13
13.	FARUL	15	5	3	7	9—16 13
14.	„U" CLUJ	15	5	3	7	15—27 13
15.	C.S.M. REȘIȚA	15	3	6	6	13—20 12
16.	SPORTUL STUD.	15	2	4	9	14—31 8

REZULTATE TEHNICE

ST. ROȘU	— STEAUA	0—2 (0—1)
C.S.M. REȘIȚA	— F.C. ARGEȘ	1—0 (0—0)
U.T.A.	— „U" CLUJ	1—1 (1—0)
C.F.R. CLUJ	— UNIV. CRAIOVA	1—1 (1—1)
JIUL	— SPORTUL STUD.	3—0 (1—0)
PETROLUL	— A.S. ARMATA	2—1 (2—1)
RAPID	— S.C. BACĂU	3—1 (2—0)
DINAMO	— FARUL	2—0 (1—0)

Citiți în pagina a IV-a relatările trimișilor noștri.

CLASAMENTUL GOLGETERILOR

9 GOLURI: ROZNAI (Jiul).

8 GOLURI: Năstase (Steaua).

7 GOLURI: Iordănescu (Steaua), Dumitrache (Dinamo), Pescaru (Steagul roșu) — 1 din 11 m.

6 GOLURI: Troi (F.C. Argeș), Marcu (Univ. Craiova), Dumitru (Steaua), M. Sandu (Sportul studențesc), Obiemenco (Univ. Craiova) — 1 din 11 m, Lucescu (Dinamo) — 1 din 11 m, Naghi (A.S.A.) — 2 din 11 m.

5 GOLURI: Mureșan (A.S.A.), I. Constantin (Petrolul), Țegean (C.F.R. Cluj), Dembrovschi (S.C. Bacău) — 1 din 11 m, Multescu (Jiul) — 1 din 11 m, Adam (C.F.R. Cluj) — 2 din 11 m.

4 GOLURI: Radu (F.C. Argeș), Kun (U.T.A.), Munteanu („U" Cluj), Hajnal (A.S.A.), D. Popescu (Dinamo), Dumitriu III (Rapid), Tărălungă (Univ. Craiova) — 1 din 11 m, Beldeanu (C.S.M. Reșița) — 2 din 11 m.

3 GOLURI: Roșu (F.C. Argeș), Axente și Broșovschi (U.T.A.), Varodi (A.S.A.), Rugubei și Pană (S.C. Bacău), Voinea (Steaua), Țufan (Farul), Pușcaș (C.S.M. Reșița), Boc (Rapid) — 1 din 11 m.

Jucători, antrenori, arbitri, spectatori și... cronicari și-au luat rămas bun de la FOTBAL, intrînd împreună cu el în vacanță, odată cu disputarea, ieri, a ultimei etape a turului diviziei A. La mijloc de decembrie, partidele s-au desfășurat într-un decor neobișnuit de luminos, pe care l-ai fi putut confunda cu cel al unei zile de aprilie, dacă soarele n-ar fi avut o prezență mai mult simbolică pe toate stadioanele, neîndulcind aproape deloc frigul iernii.

Turul s-a încheiat, fără să se mai fi produs așteptata modificare de lider, deși existau toate condițiile pentru un nou schimb de ștafetă. Dar, „Brașovul" n-a mai fost fatal Stelei, ca în ultimele campionate, echipa bucureșteană reușind, printr-un joc bun să înfrîngă atît adversarul, cît și tradiția, ceea ce i-a asigurat o vacanță plăcută, reconfortantă, avînd, deocamdată, în buzunar, titlul de campioană de toamnă. La jumătatea drumului, este bun și acesta. La primăvară, se va vedea...

Dacă prezența, pe locul al doilea, a lui Dinamo, nu surprinde pe nimeni, în schimb, pozițiile atît de avansate în clasament ale echipelor Jiul și Petrolul merită a fi subliniate, ele onorînd aceste două formații fără nume sonore. Bine situate în clasament se află și Universitatea Craiova, C.F.R. Cluj (codașa de anul trecut!) și Sport Club Bacău, în timp ce Rapid, după un start aresit, a prins, totuși, plutonul.

Turul a lăsat returului o moștenire încurcată, la periferia clasamentului, unde numai Sportul studențesc pare să fie una din cele două echipe care vor retrogada. Pentru celălalt loc, sînt neașteptat de multe candidate, una dintre ele fiind chiar... campioana țării, F.C. Argeș, care nu are decît un singur punct mai mult decît C.S.M. Reșița! Dar, un campionat este cu atît mai interesant, cu cît are mai multe semne de întrebare și, mai ales, cu cît acestea capătă răspunsuri cît mai tîrziu... (J. BERARIU).

LOTUL REPREZENTATIV DE FOTBAL PENTRU MECIUL DE LA TEL AVIV SE REUNEȘTE ASTĂZI ÎN CAPITALĂ

Așa cum se știe, lotul nostru reprezentativ va evolua (sub denumirea de selecționata cluburilor divizionare A) miercuri 20 decembrie, la Tel Aviv, unde va întîlni o selecționată similară a Israelului.

În vederea acestei partide, antrenorul Angelo Niculescu a convocat, pentru astăzi, la București, următorul lot de 16 jucători: **Adamache, Stan** — portari; **Sătmăreanu, Boc, Antonescu, Velea, Dobrău, Vigu** — fundași; **Dumitru, Dinu, Radu Nunweiller, Hajnal** — mijlocași; **Lucescu, Dumitrache, Dembrovschi, S. Mircea** — înaintași.

Dobrin, care a jucat aseară la Madrid, la meciul de adio al lui Gento, va pleca direct în Israel.

Înaintea plecării, lotul mai susamintit va susține o partidă de verificare în compania echipei de tineret a clubului Dinamo. Meciul se desfășoară, mîine, de la ora 14, pe stadionul din șos. Ștefan cel Mare.

ÎNCĂ O ECHIPĂ ROMÂNEASCĂ ÎN SFERTURILE DE FINALĂ ALE CUPELOR EUROPENE DE BASCHET:

STEAUA—RACING FORD ANVERS 76-70

Echipa masculină de baschet Steaua a învins ieri seară, în sala Dinamo, pe Racing Ford Anvers cu 76—70 (40—28) și, totalizînd coșaverajul de 152—150 (în tur a pierdut cu 76—80), s-a calificat în sferturile de finală ale Cupei cupelor. Performanța este remarcabilă (pentru prima dată o formație românească se califică în această etapă a competiției și tot pentru prima dată o echipă din țara noastră elimină dintr-o cupă europeană un team belgian) și completează rezultatul dinamoviștilor, care au promovat și ei în eșalonul elitei baschetului european (în sferturile de finală ale C.C.E.).

Desfășurarea meciului a fost deosebit de interesantă și a avut un final dramatic. Este adevărat că prima repriză a fost dominată net de bucureșteni (34—18 în min. 16, 36—20 în min. 17), dar în următoarea, oaspeții s-au apărat mult mai energic și au refăcut treptat din handicap. Eliminarea lui Dumitru (min. 22) și a lui Pîrșu (min. 38) a scăzut potențialul bucureștenilor care, în ultima parte a întîlnirii, au și ratat deseori, spre deosebire de adversari. Totuși, ei au izbutit să păstreze un avans minim, care le-a asigurat calificarea. Păcat că frumoasa luptă sportivă a fost umbrită de gestul nesportiv comis de D'Hondt și Dimancea, care s-au lovit reciproc, cu numai trei secunde înaintea fluierului final, motiv pentru care au fost sancționați cu greșeală tehnică. După săritura de unu la unu (Gillespie și Oczelak) balonul a revenit oaspeților, dar cele trei secunde nu le-au fost suficiente pentru a înscrie.

Au marcat: Savu 20, Oczelak 19, Tarău 18, Pîrșu 8, Dimancea 3, Baciu 2, Dumitru 4, V. Gheorghe 2 pentru Steaua, respectiv Gillespie 22, Bell 18, Geerts 14, Hoeyweghen 10, D'Hondt 2, De Koster 4. Arbitrii S. Kalitsis (Grecia) și M. Jahoda (Cehoslovacia) au fost depășiți în finalul jocului.

D. STANCULESCU

În campionatul național masculin, I.E.F.S. — I.C.H.F. 62—45 (25—20)!

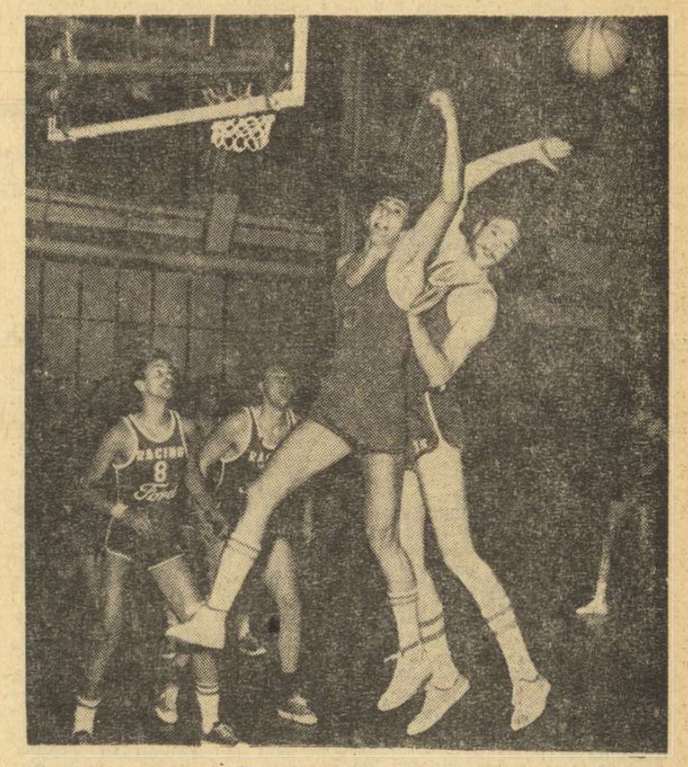

Tarău și Gillespie în luptă pentru minge.

Foto: V. MACARSCHI

TURNEUL INTERNAȚIONAL DE POLO DIN CAPITALĂ

PARTIDE ECHILIBRATE ÎN PRIMA ZI

Piscina acoperită de la Floreasca a găzduit aseară primele partide din cadrul unui turneu internațional amical de polo. Meciul de deschidere a adus în fața spectatorilor două formații ale clubului gazdă, **Dinamo București.** De loc intimidați de faima adversarilor, secunzii clubului din Ștefan cel Mare au ținut în șah timp de 3 reprize „7"-le condus de Ștefan Kroner. Prima garnitură a dinamoviștilor a condus cu 2—0, 3—2 și 4—3, dar înaintea ultimului „sfert" s-a trezit egalată pe tabela de marcaj (4—4). În final, recenții finaliști ai C.C.E. au înscris trei goluri fără ca să primească vreunul, obținînd o victorie sigură. Așadar, **Dinamo I — Dinamo II 7—4 (2—1, 2—2, 0—1, 3—0).** Au înscris: **Lazăr 2, D. Popescu, V. Rus, Zamfirescu, Nastasiu** și **Novac** de la învingători, **Fîncu 2, Szerző** și **Mihăilescu** de la învinși. A condus **J. Kluge** (R. D. Germană).

În meciul vedetă s-au întîlnit **Dinamo Moscova,** clasată pe locul secund în campionatul U.R.S.S., și redutabila formație **Dynamo Magdeburg** (practic reprezentativa R. D. Germane). Jocul nu s-a ridicat la un nivel deosebit, ambele echipe folosind deseori mijloace neregulamentare de deposedare a adversarului, sancționate prompt de arbitrul bucureștean **Paul Niculescu.** Au cîștigat la limită poloiștii din Moscova, cu scorul de 3—2 (0—0, 1—1, 2—1, 0—0). Au jucat:

DINAMO MOSCOVA: Bovin — Cikvanaja, Sanadze, Kozlov, Jitnikov, Pivovarov, Rodionov, Kurtanidze 2, Baranov 1, Rahimov; **DYNAMO MAGDEBURG:** Arndt — Wagener, Hermans 2, Bartl, Herwegen, Mundel, Rudel, Hessbacher, Zein, Lange, Eggert.

Astăzi, de la ora 18, sînt programate întîlnirile Dinamo Moscova — Dinamo București II și Dinamo București — Dynamo Magdeburg. **(a. v.).**

AZI SE ÎNCHEIE ANCHETA NOASTRĂ

„PRIMII 10 SPORTIVI ROMÂNI AI ANULUI 1972"

Azi e ultima zi în care mai puteți trimite răspunsurile dv. la tradiționala noastră anchetă de sfîrșit de an, „PRIMII 10 SPORTIVI ROMÂNI AI ANULUI 1972".

Cei care vor reuși să indice, în ordine, pe primii 10 sportivi români, ținînd seama de popularitatea de care se bucură ei în rîndurile iubitorilor de sport din țara noastră, vor primi un abonament la ziarul SPORTUL pe 1973.

Rețineți, azi 15 decembrie se încheie ancheta inițiată de redacția noastră!

RAPID ȘI I.E.F.S., ELIMINATE DIN CUPELE EUROPENE LA BASCHET FEMININ

PRAGA, 14 (Agerpres). — Susținînd al doilea meci din turul secund al Cupei cupelor, echipa feminină de baschet I.E.F.S. a cedat în fața formației Slavia cu scorul de 56—70 (25—42). Deoarece cîștigaseră și partida de la București (62—43), praghezele au totalizat coșaverajul 132—99 și s-au calificat în sferturile de finală ale competiției.

În întîlnirea de la Praga, cele mai multe puncte au fost înscrise de Jindrova 14, Grbkova 14, Rujikova 10 pentru Slavia, respectiv Tita 22 și Szabo 9.

La încheierea ediției, ne-a parvenit rezultatul meciului Vozdovac Belgrad — Rapid București în C.C.E. Belgrădencele au cîștigat cu 83—66 (37—30) și s-au calificat cu scorul general de 141—134 (în tur, 68—58 pentru Rapid).

30 DECEMBRIE 1947-1972

ÎMPLINIRI ÎN ANII REPUBLICII

(Urmare din pag. 1)

treceri interne și internaționale. În prezent, există comisii locale cu un larg activ, a căror experiență și autoritate determină organizarea în cele mai bune condițiuni a activității în diferite regiuni ale țării.

— **ORGANIZAREA ANUALĂ A TABERELOR PENTRU JUNIORI ȘI JUNIOARE.** Inițiate cu ani în urmă, taberele au devenit un fel de „școală" de handbal pentru cei mai tineri practicanți ai acestui sport. Prin aceste tabere, azi organizate pe baza unor principii de selecție moderne, au trecut aproape toți marii performeri de ieri și de azi ai handbalului nostru. Un fapt important: tot aci și-au făcut ucenicia unii dintre apreciații antrenori de azi, la vremea respectivă fiind doar tineri absolvenți ai I.E.F.S., cu specializarea handbal.

— **ORGANIZAREA, ÎN FIECARE AN, A UNEI CONSFĂTUIRI A ANTRENORILOR.** Transformată într-o tribună a valorificării experienței celor mai buni antrenori, această consfătuire are un larg ecou pe plan extern, mulți specialiști de peste hotare manifestîndu-și dorința de a se număra printre participanți.

— **REGULARITATEA ȘI SERIOZITATEA CU CARE SÎNT ORGANIZATE PRINCIPALELE COMPETIȚII INTERNE.** An de an, pe măsură ce interesul pentru handbal a crescut, principalele întreceri ale calendarului intern au devenit mai ample, atît prin numărul echipelor participante, cît și prin interesul stîrnit. Din acest motiv, s-a urmărit cu perseverență ca ele să reflecte corect stadiul de dezvoltare atins de handbal, ajungîndu-se la un sistem competițional stabil și eliminîndu-se orice exagerare ce ar fi putut apărea în urma entuziasmului generat de bunele rezultate obținute pe plan internațional.

Moment din finala C.M. de la Paris 1970. Formația R.D. Germane atacă prin Senger, dar Gunesch blochează

PUTERNICĂ AFIRMARE PE PLAN INTERNAȚIONAL

Pe aceste baze temeinice și beneficiind permanent de ajutorul și îndrumarea organelor de resort, handbalul a pășit cu curaj în arena internațională, afirmîndu-se cu tărie încă de la prima sa participare la o mare competiție. Astfel, în iunie **1956**, la Frankfurt pe Main, în R.F. a Germaniei, selecționata feminină **de handbal în 11 a țării noastre a cucerit titlul de campioană a lumii.** Întreaga comportare a handbalistelor române, vigoarea cu care ele și-au apărat șansa, valoarea jocului prestat, au stîrnit atunci admirația tuturor. **Acest excelent rezultat a fost repetat în 1960, în Olanda,** unde echipa României și-a apărat cu succes titlul, devenind, deci, a doua oară campioană mondială. Nu poate fi uitat faptul că, probabil, stimulați de comportarea excelentă a handbalistelor, **componenții echipei reprezentative masculine de handbal în 11** nu s-au lăsat nici ei mai prejos și, într-o companie dintre cele mai redutabile, **au ocupat locul secund, cucerind medaliile de argint la campionatul mondial din 1959 (Austria).**

Aceste prime succese au constituit un puternic imbold pentru toți cei ce activau în handbal și, se poate spune fără exagerare, că în perioada care a urmat s-a realizat deplina afirmare a handbalului românesc pe plan internațional. Începînd **din anul 1961,** cînd la Dortmund, **în finala celei de a IV-a ediții a campionatului mondial masculin de handbal în 7, victorioasă a ieșit selecționata** țării noastre, handbalul românesc, cu precădere cel masculin, s-a instalat în fruntea ierarhiei mondiale, oferind iubitorilor acestui sport, întregii mișcări sportive numeroase satisfacții. **În 10 ani, pe care unii specialiști de peste hotare îi numesc „decada de aur" a handbalului românesc, reprezentativa României a cucerit trei titluri de campioană a lumii** (1961, Dortmund, finala: România — Cehoslovacia 9—8, după două prelungiri; 1964, Praga, finala: România — Suedia 25—22; 1970, Paris, finala: România — R.D. Germană 13—12, după două prelungiri) **și s-a clasat o dată pe locul III** (1967, Västeras în meciul pentru medaliile de bronz: România — U.R.S.S., 21—19, după o prelungire). Este, după cum se vede, un palmares impresionant, edificat prin luptă, prin dîrzenie, prin calități tehnice și tactice ireproșabile. Semnificativ în acest sens este faptul că, de două ori, echipa română a trebuit să lupte și în duble prelungiri pentru a deveni campioană mondială dar valoarea ei s-a impus și în aceste condiții.

La toate aceste victorii mai trebuie adăugat, ca un corolar, faptul că **în 1962 țara noastră a fost gazda celei de a III-a ediții a campionatului mondial feminin de handbal în 7, victoria finală revenind selecționatei României.** În plus, trebuie precizat faptul că **echipele masculine și feminine** de club și-au onorat cu regularitate participarea în „Cupa Campionilor Europeni", **cucerind de patru ori acest trofeu:** Știința București (feminin, 1960/1961), Rapid București (feminin, 1963/1964), Dinamo București (masculin, 1964/1965), Steaua (masculin, 1967/1968), **fiind de două ori și finaliste ale acestei dispute** (Dinamo București și Steaua).

★

După cum se știe la Jocurile Olimpice, selecționata masculină a țării noastre a ratat accesul în finala întrecerii (care i-ar fi putut aduce medalia de aur) din cauza înfrîngerii suferite în semifinale, la un singur gol diferență, în fața echipei iugoslaviei, cea care avea să ocupe primul loc. Medaliile de bronz cucerite de handbaliștii români cu acest prilej nu pot reflecta integral valoarea handbalului românesc, cu toate că, ținînd seama de dificultatea disputei, în clasamentul final acest loc poate fi considerat satisfăcător. Tocmai din acest motiv, conștienți că pot mai mult, antrenorii, jucătorii, întregul activ salariat și obștesc al handbalului nostru s-au angajat în această perioadă mai hotărît pe drumul realizării integrale, a valorificării depline a condițiilor de care mișcarea sportivă dispune în prezent, țintind viitoarele campionate mondiale și titlul olimpic la J.O. de la Montreal.

Stadionul Republicii din București. Vicepreședintele F.I.H. Charles Petit-Montgobert înmînează lui Josefina Ștefănescu, cupa de campioană a lumii, pe care selecționata țării noastre a cucerit-o, învingînd în finală reprezentativa Danemarcei.

RUGBY

CINE PREGĂTEȘTE LOTUL NAȚIONAL DE JUNIORI PENTRU CUPA NAȚIUNILOR F.I.R.A. ?

Opiniile noastre după ședința Biroului federal convocat pe această temă

Cu aproximativ patru luni înaintea disputării turneului pentru „Cupa națiunilor F.I.R.A." deschis formațiilor de juniori, în fapt un campionat european, Biroul Federației române de rugby a luat în discuție stadiul pregătirilor. Atenția care se acordă acestei probleme este temeinic motivată.

După cum se știe, ediția 1972 a competiției a revenit reprezentativei României, iar în 1973 cea mai mare întrecere rugbystică de juniori va fi găzduită de țara noastră. Cu alte cuvinte, o dublă obligație: aceea de a ne prezenta la nivelul succesului repurtat anul acesta și, totodată, de a valorifica șansa evoluției XV-lui nostru pe terenurile din țară.

Biroul federal a audiat, mai întîi, un raport privind activitatea desfășurată pînă acum de către colectivul de antrenori care a primit însărcinarea să coordoneze pregătirile. Operația, începută încă din primăvară, se află în plină desfășurare. A fost reconsiderat lotul și restrîns de la 35 la 27 de jucători. Printr-o selecție mai atentă decît în anii precedenți, s-au avut în vedere nu numai valorile existente în Capitală, ci și în diferite centre din țară (Constanța, Suceava, Iași etc). Lecțiile de pregătire au alternat cu jocuri-școală, meciuri de verificare și ședințe de pregătire moral-volitivă. În general, apreciază antrenorii, atmosfera în lot este bună, propice unui spor de calitate. În timpul care a mai rămas pînă la turneu pot fi realizate toate retușurile necesare, astfel ca să excludem posibilitatea unor eventuale surprize neplăcute.

De bună seamă că **este de salutat modul în care tinerii noștri jucători înțeleg să se pregătească, să răspundă importantei obligații ce le stă în față, aceea de a repeta, în aprilie, la București, succesul din anul acesta de la Roma. Trebuie să acordăm tinerilor noștri rugbyști în continuare toată încrederea, să le inspirăm o nestinsă pasiune pentru muncă, pentru autodepășire.**

Cine ar trebui să facă, în principal, aceasta? Firește, colectivul de antrenori, alcătuit din **Nicolae Pădureanu, Nicolae Vizitiu și Sergiu Weisselberg,** toți profesori de educație fizică, specializați în activitatea cu juniorii. Colaborarea lor rodnică a facilitat, de altfel, **reușita din acest an în turneul pentru „Cupa națiunilor — F.I.R.A.".**

Era, deci, de așteptat ca această colaborare să continue și pe viitor, valorificînd experiența acumulată. Dar realitățile sînt cu totul altele. **Ședința Biroului federal a reliefat într-o bună măsură unele disensiuni existente, care pot avea repercusiuni profunde în viața lotului. Însăși autoritatea antrenorilor față de foarte tinerii lor elevi tinde să fie știrbită. Munca, se înțelege, nu mai poate avea eficiența dorită. Și timpul nu iartă...**

Membrii Biroului federal, în unanimitate, consideră că principalul aport în munca de pregătire a cadeților trebuie să-l aducă prof. Nicolae Pădureanu. Toate argumentele pledează pentru menținerea sa în fruntea colectivului de antrenori coordonatori: este o personalitate marcantă în rugbyul nostru, fost sportiv de performanță și un tehnician cu excelente rezultate pe plan competițional, totodată un pedagog cu recunoscute merite.

Împărtășim integral aceste aprecieri. De numele lui Nicolae Pădureanu se leagă nu numai bunele rezultate ale juniorilor obținute, anul acesta, în capitala Italiei, ci altele și mai convingătoare, în „contul" lotului de seniori al țării, la turneele întreprinse în anii 1955 și 1956 în Anglia, în partidele cu Franța. Cu experiența sa, cu capacitatea sa de organizare și în general cu calitățile ce le-a dovedit în domeniul instruirii sportive, Nicolae Pădureanu reprezintă o garanție că lotul de juniori al României va putea să reediteze în „Cupa națiunilor-F.I.R.A." succesul din 1972.

Dar îngă ce? Cine ar fi în măsură să lucreze, să facă parte din colectiv?

Sigur, **în cazul în care forul de resort nu va putea realiza o conciliere a pozițiilor antrenorilor N. Vizitiu** (care și-a înaintat și demisia) **și S. Weisselberg, atunci opinăm pentru numirea altora, poate cu virtuți la fel de mari ca și aceștia, tehnicieni care au lucrat sau lucrează cu elementele de perspectivă. Și încă cu bune rezultate: Mircea Leonte, Traian Doiciu, Mariana Lucescu, Nicolae Ștefu** (ultimul a format la Suceava un sportiv de reală perspectivă, I. Cojocaru, elev la Liceul economic). În orice caz, **opinăm pentru a se definitiva cît mai repede colectivul de antrenori, așa încît procesul de pregătire să nu sufere. Trebuie create, fără întîrziere, toate condițiile ca juniorii noștri să se afirme din nou în marele examen rugbystic din aprilie 1973, de la București.**

Tiberiu STAMA

POPICE

ULTIMA ETAPĂ A CAMPIONATULUI NAȚIONAL

La sfîrșitul acestei săptămîni, cele 40 de echipe participante la divizia **A** se vor alinia pentru a IX-a etapă a competiției, ultima din tur. Această confruntare finală din prima jumătate a campionatului este așteptată cu deosebit interes, întrucît în trei din cele patru serii se vor decide „campioanele" de toamnă. Doar în seria Sud a campionatului masculin se cunoaște de pe **acum lidera: Constructorul Galați** care, jucînd acasă cu Rapid București (locul II), are prima șansă de a obține cele două puncte.

În celelalte serii, fruntașele au de jucat, în deplasare, meciuri foarte grele, în care favorite sînt gazdele. Așa, de pildă, Laromet București (femei — seria Sud) evoluează pe arena Voința în compania formației campioane, Voința București, care va încerca tot posibilul să cîștige, să mai urce în clasament, unde după etapa a opta ocupă un loc modest (6). Ocupantele locurilor 1 și 2 din seria Nord, Voința Cluj și Hidromecanica Brașov, ambele cu cîte 12 puncte, au de susținut partide dificile în deplasare. Prima joacă la Mediaș, iar cea de a doua la Arad. Calculul hîrtiei indică victorii ale formațiilor locale, astfel că Voința are șanse să-și păstreze locul I, deoarece are un număr mai mare de popice doborîte în partidele din deplasare.

În fine, un alt final pasionant, în seria Nord, la bărbați. Aici, după etapa a VIII-a se află la egalitate de puncte Voința Tg. Mureș și Jiul Petrila, noua promovată în divizie. Ambele echipe joacă în deplasare, unde, teoretic, nu pot cîștiga. Voința va evolua la Reșița, iar Jiul la Tg. Mureș cu C.F.R. Mai mult ca sigur că în aceste partide vor învinge gazdele și deci departajarea celor două fruntașe se va face după numărul popicelor doborîte în deplasare, acum net favorabil Voinței: 14941—14680. În această serie, șansa cea mai mare la locul întîi o are însă Voința Cluj care joacă acasă cu Electrica Sibiu și, în caz de victorie, va totaliza același număr de puncte (12) cu Voința Tg. Mureș și Jiul, dar după popicele doborîte va avea dreptul la primul loc (25375 pd).

Actuala campioană la băieți, Petrolul Ploiești, care ocupă locul 8 în clasament, are de susținut un joc relativ ușor, cu Constructorul București, dar nu poate urca mai sus de locul 6 în ierarhia formațiilor din seria Sud a campionatului.

Jocuri interesante vor avea loc și la Băicoi (Petrolul — Metrom Brașov în seria Sud — femei) și Brașov (Rulmentul — Flacăra Cîmpina în seria Sud — masculin).

BOX

LA ELECTROPUTERE, ÎN CĂUTAREA UNEI EXPLICAȚII...

Nu cu prea mulți ani în urmă, boxul craiovean reprezenta o forță în sportul cu mănuși din țara noastră. Selecționata Craiovei lupta, în cadrul campionatului național pe echipe, de la egal cu formațiile celor mai puternice cluburi din țară, Dinamo și Steaua. Dar, anii de glorie ai boxului de pe plaiurile oltenești se pare că au trecut. În cea mai mare competiție pe echipe a țării — Cupa F. R. Box — pugiliștii din Craiova au avut o prezență mai mult simbolică.

Rezultatele nesatisfăcătoare ale boxerilor craioveni în această competiție ne-au sugerat ideea unei vizite la sediul celei mai puternice secții din localitate, aceea a clubului Electroputere, în căutarea unei explicații.

Pe pugiliștii acestei secții i-am găsit în sala clubului, pregătindu-se sub supravegherea antrenorului **Gheorghe Duduleanu** în vederea meciului din cadrul ultimei etape din Cupa F. R. Box. Momentul a fost foarte potrivit, deoarece într-o asemenea împrejurare era prezent la antrenament întregul efectiv al secției de seniori. Dar tristă constatare... În rîndul elevilor maestrului care a călăuzit primii pași în activitatea pugilistică unor boxeri ca **Nicolae Giju, Constantin Iordache, Petre Deca, Ermil Constantinescu, Ion Vornicescu** și mulți alții, n-am găsit nici măcar un tînăr de la care să se poată aștepta viitoare performanțe. Cu o garnitură încropită, în care activează boxeri lipsiți de perspectivă, mulți dintre ei trecuți de vîrsta la care se practică în mod obișnuit sportul **(Gh. Constantinescu, M. Panait, E. Constantinescu)** echipa antrenată de Gh. Duduleanu nu putea spera la rezultate mai bune în competiția sus-amintită.

Surprinderea noastră a fost cu atît mai mare cu cît știam că, mai în fiecare an, la finalele campionatelor individuale de juniori, tineri pugiliști din Craiova au cucerit titluri de campioni naționali, ori s-au clasat în rîndul primilor trei la categoriile lor. **Paul Iancu, Ion Ruicu, Dumitru Livezeanu, Ion Popescu, Paul Dragu, Constantin Ștefanovici** sînt numai cîțiva dintre boxerii proveniți din Craiova remarcați cu ocazia competițiilor interne și chiar internaționale la care au participat. Cu toate acestea, clubul sportiv craiovean n-a reușit să încadreze în secția sa pe nici unul dintre acești tineri talentați. Cei mai mulți dintre pugiliștii sus-amintiți au părăsit locurile natale, îndreptîndu-se spre alte secții. Ultimul exemplu de acest gen îl constituie campionul de juniori din acest an și component al lotului național de tineret, **Constantin Ștefanovici** pe care l-am întîlnit la unul dintre ultimele sale antrenamente la Craiova. O săptămînă mai tîrziu l-am revăzut la Constanța, spectator la Cupa U.C.S.R., prilej cu care ne-a mărturisit că s-a transferat la Mangalia. Motivul: dorința de a se califica într-o profesie, de a avea condiții să practice sportul îndrăgit. La Craiova, acest lucru n-a fost posibil, deși promisiuni i s-au făcut. Timp de un an a lucrat ca muncitor necalificat, sperînd într-o calificare la locul de muncă... La sfîrșitul anului i s-a comunicat că nu este posibilă calificarea sa în profesia de electrician pe care dorea să o practice. În asemenea condiții, Ștefanovici a fost nevoit să plece de la Electroputere Craiova.

Nici ceilalți boxeri craioveni care activează în secția respectivă nu se bucură de prea multă atenție din partea conducerii clubului. Din cele relatate de antrenori (la juniori activează și **Mihai Goanță),** în cadrul clubului craiovean boxul nu este un sport îndrăgit. Nici conducerea C.J.E.F.S. Dolj nu se străduiește să producă o cotitură în viața boxului craiovean. În asemenea condiții, nu trebuie să ne mai mire faptul că sportul cu mănuși din Craiova — oraș cu frumoase tradiții — se găsește într-un evident regres.

Situația pare cu atît mai de neînțeles cu cît în rîndul locuitorilor orașului există numeroși oameni pasionați, care-și sacrifică o mare parte din timpul lor liber pentru mișcarea pugilistică din Cetatea Băniei, iar în rîndul tineretului se găsesc foarte mulți adolescenți care îndrăgesc acest sport al curajului și bărbăției. Chiar și acum, în grupa de juniori a clubului, antrenată de Mihai Goanță, se găsesc cîțiva tineri talentați ce s-au evidențiat la finalele juniorilor din acest an. Doi elevi ai antrenorului Goanță au devenit campioni naționali **(C. Ștefanovici,** despre care a fost vorba în aceste rînduri **și P. Dragu),** iar alți doi **(P. Căpriceanu** și **Fl. Ghiță)** au fost finaliști la categoriile lor. Patru finaliști dintr-o singură secție — trebuie să recunoaștem — nu este o performanță la îndemîna oricui. Și totuși, în secția de seniori a clubului Electroputere nu există boxeri de valoare...

Sperăm ca rîndurile de față să-i determine pe cei ce conduc destinele boxului din Craiova să-și schimbe optica față de unul dintre cele mai vechi sporturi olimpice, care are o bogată și frumoasă tradiție pe meleagurile oltenești.

Mihai TRANCA

Dezbaterea privind amplitudinea și eficiența rezervorului de performeri ai atletismului românesc

MAI SÎNT MULTE DE FĂCUT PENTRU CA UNITĂȚILE ȘCOLARE SĂ DEVINĂ NUCLEE DE BAZĂ ALE PERFORMANȚEI

...este de părere prof. EVELINE GHIMPU, directoarea Școlii Sportive de Atletism

Întrebările anchetei noastre sînt:

1. **Producția din acest an a Școlii Sportive de Atletism — 26 de atleți solicitați la marile cluburi — este suficientă?**

2. **Care trebuie să fie aria de selecție?**

3. **Reprezintă actualul sistem de normare a activității profesorilor în domeniul performanței un etalon real al muncii lor?**

În cadrul dezbaterii privind amplitudinea și eficiența rezervorului de performeri al atletismului românesc prezentăm astăzi opiniile profesoarei **Eveline Ghimpu,** directoarea Școlii Sportive de Atletism din București. 1. Referindu-mă doar la număr, această recoltă anuală nu poate fi calificată drept satisfăcătoare. Trebuie spus însă că majoritatea atleților transferați în cluburile de performanță au categorii superioare de clasificare, unii dintre ei reprezentînd speranțe autentice ale atletismului nostru (Marin Iordan, Constantin Bădoi, Mariana Constantin etc.).

Avînd la început menirea de a dezvolta baza de masă a sportului de performanță, școlile sportive și liceele cu program de educație fizică au devenit treptat adevărate unități de performanță. O bună parte a componenților loturilor republicane de seniori și juniori nu numai că au trecut prin aceste forme de pregătire, dar au atins chiar în cadrul lor un înalt nivel de măiestrie sportivă.

Este necesar, cred, ca în aprecierea rezultatelor unităților școlare să ținem seama de anumiți factori obiectivi. Să nu uităm nici o clipă că lucrăm cu tineri în formare, care se pregătesc nu numai pentru atletismul de performanță ci și pentru a fi integrați în societatea noastră socialistă. Or, cerințele cresc pe zi ce trece în toate domeniile. Trebuie create condiții care să corespundă dezvoltării tînărului în formare intelectuală și fizică. Este necesar să avem în vedere timpul material afectat pregătirii intelectuale, pregătirii fizice, odihnei, recuperării, pentru ca tineretul să dea randamentul scontat la maturizare. Ca rezultatele muncii noastre, ale celor care activăm în cadrul Școlii Sportive de Atletism sau în celelalte unități atletice școlare să fie mai bune, este imperios necesar să îmbunătățim unele aspecte și condiții de pregătire: lecțiile de antrenament să se desfășoare pe baze științifice, iar activitatea fizică a tinerilor să fie mai atent urmărită de cadre medicale specializate; trebuie crescută exigența în selecția pentru atletismul de performanță; este absolut necesară o specializare cît mai strictă a profesorilor care se ocupă de pregătirea performerilor precum și micșorarea numărului de elevi pregătiți în același timp, astfel încît îndrumarea să fie cît mai atentă și mai competentă; este necesară, de asemenea, mărirea numărului de ore afectate pregătirii, prin corelarea tuturor factorilor care pot contribui la această; trebuie create condiții optime de odihnă și de refacere după efort, cu o mențione specială în ceea ce privește alimentarea acestor tineri sportivi; în sfîrșit, trebuie mărită răspunderea în urmărirea și îndrumarea pregătirii celor transferați la cluburile de performanță, pentru ca investițiile făcute să dea randamentul scontat.

În legătură cu cele spuse mai sus, cred că forma de organizare și baza materială create Liceului Central Experimentul de atletism din Cîmpulung Muscel corespund din toate punctele de vedere cerințelor actuale.

2. Școala Sportivă de Atletism angrenează anual în practicarea sistematică a atletismului peste 1 200 de elevi din școlile bucureștene. Aceștia sînt triați din aproximativ 12—15 000 de elevi văzuți într-un an, prin asistența la orele de educație fizică din școlile de bază sau veniți pe stadioane cu profesorii lor. Sperăm ca prin posibilitatea de a putea folosi și alte baze sportive — în afara stadioanelor „Tineretului" și „Viitorul" — să ne lărgim, practic, aria de selecție la întreg perimetrul Capitalei, iar numărul celor triați să crească considerabil.

3. Actualul sistem de normare a activității este bun pentru grupele de inițiere. Pentru grupele de performanță el trebuie modificat (am amintit la început printre condițiile necesare sporirii randamentului necesitatea lucrului cu mai puțini sportivi la acest nivel). Atunci eficiența școlii va crește și se va putea vorbi de rezultate planificate și realizate.

O SPORTIVĂ DE FRUNTE PĂRĂSEȘTE ARENA PE O UȘĂ DOSNICĂ. DE CE?

Confesiunea maestrei emerite a sportului MARIA VICOL

9 iulie. Avionul de Varșovia aterizează la Otopeni. Printre pasagerii care coboară, se află și un lot de scrimeri și scrimere care participase la un concurs internațional la Katowice. Pentru unii dintre ei, acesta fusese puntea ce ducea la Olimpiada de la München, pentru alții...

Maria Vicol, floretista din echipa de aur a României, una din scrimerele care au dominat planșele mondiale mai bine de un deceniu, pășea abătută pe pista de beton a aeroportului. Abia tîrziu, cînd privirea îi întîlni două siluete familiare — soțul și copilul — un licăr de zîmbet îi lumină ochii mai întunecați ca oricînd. Un demaraj brusc și „Dacia" se angajă pe șoseaua ce ducea spre Capitală. De atunci, maestra emerită Maria Vicol, deținătoare a 5 titluri de campioană națională la individuale, medaliată cu aur și argint la C.M., cu bronz la J.O., n-a mai fost văzută în sala de antrenament...

„De atunci, din ziua reîntoarcerii de la Katowice, nimeni nu mai m-a căutat, nici un telefon n-a întrerupt scurgerea uitării. Și mult mai greu, infinit mai greu decît anii, te apasă uitarea celor care, pînă mai ieri, te înconjurau cu atenție. Cînd nu mai ești o rotiță în angrenajul ce aduce marea performanță, nu mai contezi nimic? N-am fost niciodată o alintată și nici nu mi-a plăcut să mă îmbăt cu apă de trandafiri. Adolescența mea a însemnat sportul, tinerețea a fost dedicată, în exclusivitate, scrimei. De ce trebuie ca frumoasele amintiri ale acestor vîrste de aur să pălească sub povara regretelor?

Nu vreau să discut criteriul selecției pentru Olimpiada de la München, deși cu mai puțin de o lună înaintea trialului considerat decisiv, de la Katowice, mă clasasem pe locul III la campionatele naționale, înaintea Olgăi Szabo, Ecaterinei Iencic și Suzanei Ardeleanu, deși la patrulaterul Franța — Italia — România — Ungaria am obținut cel mai bun procentaj la victorii. Ceea ce mi se pare inadmisibil este procedeul cu care un om este plasat, brusc, inapelabil, într-un con de umbră și lăsat de parcă acolo i-ar fi fost locul de cînd lumea! Am trecut de 35 de ani sînt profesoară la Palatul Pionierilor, unde îndrum zeci și zeci de copii îndrăgostiți de scrimă și înțeleg — poate, chiar mai bine decît alții — procesul firesc de împrospătare a loturilor reprezentative. Dar intrării tineretului pe poarta mare trebuie să-i coincidă ieșirea celor vîrstnici — care și-au făcut cu pasiune datoria — pe o ușă dosnică?

Retragerea din sport, pe care eu mi-am închipuit-o întotdeauna ca strălucirea medaliei unui învingător, nu trebuie să fie un act impus cu lipsă de tact, în mod nefiresc de dur. Nici pînă azi nimeni din cadrul federației n-a vorbit cu mine. Și sînt destui tovarăși acolo: secretar general, antrenor coordonator și antrenori de lot, metodist... Cei de la clubul unde activez de aproape 20 de ani, Progresul, mi-au dat telefon mult după Olimpiadă, ca și cum nimic nu s-ar fi întîmplat, pentru a mă întreba dacă nu trag în campionatul pe echipe... Antrenorul Angelo Pellegrini îmi impută tăcerea. De ce aș forța lucrurile? Floreta nu trebuie să țină loc de speraclu... Și, la urma urmei, dragoste cu sila nu se face, deși exemplul Liei Manoliu s-ar părea că mă contrazice. Aceste luni mi-au luat, efectiv, puterea de a reveni pe planșă altfel decît în postura de sfătuitoare a celor mici. Dar și aceasta cu inima îndoită...".

Această destăinuire, Maria Vicol mi-a făcut-o la Palatul Pionierilor, într-o sală unde tumultul a peste 300 de copii îi acoperea glasul sugrumat de emoție, dîndu-i iluzia, poate, că-și vorbește sieși. Un soliloc dureros, la care reporterul nu și-a permis să adauge altceva decît nedumerirea în fața eludării unui adevăr care-l credea împămîntenit pretutindeni în lumea sportului: onoarea și sensibilitatea, personalitatea performerului trebuie respectate, cel puțin cu aceeași scrupulozitate cu care i se cere acestuia să respecte planul de pregătire a performanței!

Este, în fond, o problemă de etică.

Paul SLAVESCU

TIR

În „Cupa Bacăului" JUNIOARA GEORGIANA OPRIȘAN (Unirea Focșani) A REALIZAT UN NOU RECORD LA ARMĂ STANDARD

La Bacău s-a disputat ultima competiție de tir în aer liber din acest an, tradiționalul concurs dotat cu „Cupa Bacăului". La cele două probe de pușcă — standard și aer comprimat — au fost prezenți țintași din Iași, Brașov, Focșani și Bacău. Întrecerile au fost dominate de țintașele de la Unirea Focșani (antrenor prof. Ion Oprișan) care au terminat învingătoare chiar și în unele probe ale seniorilor. Cu toate acestea Unirea Focșani nu figurează în clasamentul general deoarece — din motive obiective — trăgătoarele respective au întîrziat la concurs, rezultatele lor contînd numai în probele individuale.

Revelația competiției a fost junioara **Georgiana Oprișan** (Unirea Focșani), care a avut o comportare excelentă la proba de armă standard 60 focuri culcat, obținînd 595 de puncte, întrecînd astfel vechiul record al țării (junioare) care era de 592 p. Ea a mai cîștigat și proba de tref poziții, cu o cifră valoroasă.

Iată cîștigătorii probelor: **armă standard 60 f culcat juniori: Olia Toader (Constructorul Focșani) 577 p; junioare: Georgiana Oprișan 595 p (nou record național); seniori: Vasilica Manea (Unirea Focșani) 591 p; senioare: Tatiana Ilovici (Activul Brașov) 575 p. Armă standard 3×20 f juniori: Gh. Irimia (Letea Bacău) 498 p; junioare: Georgiana Oprișan 553 p; senioare: Aura Podaru (Unirea Focșani) 550 p; seniori: Vasilica Manea 541 p. Pușcă cu aer comprimat 40 f juniori: S. Grosaru (Medicina Iași) 364 p; junioare: Eva Olah (Activul Brașov) 349 p; seniori: Tr. Cogut (Voința Iași) 361 p; senioare: Aura Podaru 345 p.**

Clasament general: 1. Brașov 17 p, 2. Bacău 24 p, 3. Iași 25 p.

P. GORETI — antrenor

SÎMBĂTĂ ȘI DUMINICĂ, LA PLOIEȘTI, „CUPA PETROLUL"

Sala de scrimă de la stadionul Petrolul din Ploiești va găzdui, sîmbătă și duminică, o interesantă competiție la arme cu aer comprimat, „Cupa Petrolul", Vor participa toți fruntașii tirului nostru. Concursul contează ca o primă selecție în vederea alcătuirii loturilor pentru C.E. de sală din februarie 1973. Pe lista concurenților figurează și **Dan Iuga,** vicecampion olimpic la pistol liber și campion european la pistol cu aer comprimat.

SCRIMĂ

„CUPA SPERANȚELOR" UN ÎMBUCURĂTOR AFLUX LA FLOREASCA II

Avînd drept scop formarea echipelor ce vor reprezenta Bucureștiul în apropiata finală pe țară a „Cupei speranțelor", întrecerile din Capitală au reunit, sîmbătă și duminică, în sala Floreasca II un impresionant număr de tineri trăgători: 86 la sabie și 40 la floretă-băieți. Acest îmbucurător aflux de tinerețe de planșele de concurs dovedește preocuparea antrenorilor bucureșteni pentru formarea de noi și valoroase cadre pentru scrima noastră — așa cum au dovedit campionatele balcanice din acest an.

Disputa pentru primele locuri în clasamentele finale a prilejuit asalturi frumoase, de un bun nivel, la ambele probe. Atît la sabie, cît și la floretă, întrecerile au stat sub semnul echilibrului, fapt ce reiese și din barajele ce au fost necesare pentru departajarea primilor clasați. La floretă, a trebuit să se recurgă și la calcularea coeficienților primilor trei clasați, aceștia rămînînd și după baraj tot la egalitate de puncte.

Clasamente. **FLORETĂ BAIEȚI:** 1. P. Buricea (Șc. sp. nr. 1) 4 v d.b. (31—20); 2. M. Alexe (Șc. sp. nr. 1) 4 v d.b. (32—22); 3. B. Constantinescu (I.E.F.S.) 4 v d.b. (30—23); 4. L. Russu (Progresul) 2v; 5. A. Fălticeanu (Universitatea) 1v; 6. A. Marcvart (Cl. sportiv școlar) 0 v. **SABIE:** 1. C. Marin (Viitorul) 6v d.b.; 2. E. Oancea (Viitorul) 6v d.b.; 3. I. Pantelimonescu (Șc. sp. nr. 1) 5v; 4. I. Dinu (Universitatea) 4v; 5. M. Mustață (Viitorul) 3v; 6. Șt. Dobre (Viitorul) 2v; 7. D. Marin (Șc. sp. nr. 1) 2v; 8. D. Alexandru (Șc. sp. nr. 1) 0 v.

Aurel ȘTEFAN — coresp.

DIN PARTEA BIROULUI F.R.B.

În ultima sa ședință de lucru, Biroul federal, luînd în discuție abaterile disciplinare de care s-au făcut vinovați unii boxeri, a hotărît să aplice următoarele sancțiuni:

— boxerul Victor Zilberman, de la Clubul „Steaua"-București: scoaterea din lotul reprezentativ, suspendarea de la orice activitate pe timp de 6 luni și interzicerea de a mai susține întîlniri internaționale pe termen de 1 an;

— boxerul Horst Stump, de la clubul „Metalul"-București: suspendarea pe timp de 1 an de zile de la orice activitate;

— boxerul Marian Culineac, de la clubul „Steaua"-București: interzicerea pe timp de 1 an de a mai face parte din loturi reprezentative și suspendarea de la orice activitate pe timp de 6 luni.

LUPTE

MECIUL STEAUA — DINAMO SE DISPUTĂ SÎMBĂTĂ!

Ultimul act — decisiv — al campionatelor diviziei A de lupte greco-romane și libere, **turneul final,** va avea loc sîmbătă, duminică și luni, în sala clubului Progresul din Capitală. La acest turneu vor participa, cum este și firesc, echipele fruntașe, primele trei clasate în cele patru serii. Înaintea întrecerilor a fost așteptată cu mult interes, atît de antrenorii cît și de luptătorii echipelor finaliste, tragerea la sorți a partidelor.

Iată ce au decis sorții: **greco-romane — turul I:** Dinamo București — Vulturii Textila Lugoj, Progresul București — Steaua și Metalul București — Aluminiu Slatina; **turul II:** Dinamo — Steaua, Vulturii Textila — Aluminiu și Progresul — Metalul; **turul III:** Dinamo — Aluminiu, Steaua — Metalul și Vulturii Textila — Progresul; **turul IV:** Dinamo — Metalul, Aluminiu — Progresul și Steaua — Vulturii Textila; **turul V:** Dinamo — Progresul, Metalul — Vulturii Textila și Aluminiu — Steaua. **LIBERE, turul I:** Dinamo Brașov — C. S. Satu Mare, Dunărea Galați — Progresul București și Steagul roșu Brașov — Steaua; **turul II:** Dinamo — Progresul, C.S. Satu Mare — Steaua și Dunărea — Steagul roșu; **turul III:** Dinamo — Steaua, Progresul — Steagul roșu și C.S. Satu Mare — Dunărea; **turul IV:** Dinamo — Steagul roșu, Steaua — Dunărea și Progresul — C.S. Satu Mare; **turul V:** Dinamo — Dunărea, Steagul roșu — C.S. Satu Mare și Steaua — Progresul.

Sportul în lume

GIMNASTELE DE LA POLITEHNICA BUCUREȘTI AU EVOLUAT LA PRAGA

Continuînd tradiția unor întîlniri bilaterale cu echipe cehoslovace, o formație de gimnastică modernă a clubului Politehnica București a efectuat zilele trecute un turneu la Praga, întîlnind echipa Slovan, echipă care are în componența sa gimnaste talentate, între care și Jana Svobodova, din reprezentativa țării. Întîlnirea dintre Slovan și Politehnica a oferit spectatorilor o întrecere plăcută, de bun nivel tehnic, ambele echipe prezentînd exerciții valoroase.

O frumoasă comportare a avut bucureșteanca Doina Constantinescu care, la toate cele trei probe incluse în programul concursului, a evoluat bine, ocupînd primul loc (cu 28,45 p), la egalitate cu sportiva pragheză Ingrid Sostarich. Bolnavă, Marilena Pegulescu, creditată cu prima șansă, nu a putut concura la valoarea ei, clasîndu-se pe locul 4 (cu 28,25 p), după Jana Svobodova (28,30 p). Pe echipe, a cîștigat Politehnica București cu 139,85 p, Slovan Praga situîndu-se pe locul 2 cu 136,90 p.

VOLEIBALIȘTII DE LA T.S.K.A. AU SOSIT LA BUCUREȘTI

Echipa masculină de volei **T.S.K.A. Moscova**, campioana U.R.S.S., a sosit ieri în Capitală în vederea partidei retur (programată duminică), cu **Dinamo București**, din cadrul turului II al „Cupei campionilor europeni". A făcut deplasarea întregul lot pe care antrenorul **Iuri Cesnokov** îl are la dispoziție.

VICTORIE LA LIMITĂ A TINERILOR ÎNOTĂTORI ROMÂNI

Trei sportivi dinamoviști iau startul la Gottwaldov

La Sofia, în bazinul acoperit Slavia (25 m) a avut loc întîlnirea internațională de înot dintre echipele de copii (categoria A — 13-14 ani și categoria B — 11-12 ani) ale **României** și **Bulgariei**. Reprezentanții noștri au cîștigat întrecerea cu scorul general de 112—110. Iată și scorurile parțiale: **Categoria A**: România — Bulgaria 36—20 (m) și 38—18 (f); **categoria B**: Bulgaria — România 42—14 (m) și 30—24 (f). Cîteva din rezultatele tehnice:

Categ. A: 200 m liber (b): A. Popov (B) 2:14,5; 200 m liber (f): **Eugenia Cristescu** (R) 2:26,7; 200 m bras (b): **D. Aldea** (R) 2:42,4 — rec. personal; 200 m bras (f): **Camelia Hoțescu** (R): 3:01,9 — rec. personal; 200 m delfin (f): **Minola Vasiliade** (R): 2:58,4; 100 m spate (b): **D. Gropșan** (R) 68,1; 100 m spate (f): **Karin Parutsch** (R) 1:14.2 — rec. personal; 100 m liber (f): **E. Cristescu** 67,6; 100 m liber (b): A. Popov 60,3, A. Popovici (R) 60,5; 100 m bras (f): **C. Hoțescu** 1:24,1 — rec. personal; 100 m bras (b): **D. Aldea** 1:14,3 — rec. personal; 100 m delfin (b): **A. Ursu** (R) 69.2; 100 m delfin (f): **M. Vasiliade** 1:20,0; 200 m spate (f): **K. Parutsch** 2:43,3; 400 m liber (f): **E. Cristescu** 5:11,4; 400 m liber (b): **I. Sveț** 4:53,2.

Categ. B: 200 m liber (f): **Angela Vamosi** (R) 2:35,0; 100 m spate (b): I. Cilev (B) 1:15,2; 100 m spate (f): Eliza Dimceva (B) 1:22,5; 100 m liber (f): **A. Vamoși** 69,9; 100 m liber (b): G Dingalakov (B) 64,7; 100 m bras (f): Radița Derilova (B) 1:26,9; 100 m delfin (b): K. Tumanov 1:14,9.

★

La sfîrșitul acestei săptămîni, este programat în bazinul de 25 m din Gottwaldov tradiționalul concurs internațional de înot pe care gazdele îl organizează la finele fiecărui an. Țara noastră va fi reprezentată de trei sportivi de la Dinamo București, **Anca Groza, Anca Georgescu** și **Ion Miclăuș**, care au părăsit ieri Capitala însoțiți de antrenoarea Cristina Balaban-Șoptereanu.

ȘAHIȘTII ROMÂNI ÎN CONCURSURI INTERNAȚIONALE

VRNJACKA BANJA 14 (Agerpres). — În cea de-a 9-a rundă a „Trofeului campionilor de șah", cele două lidere au obținut victorii: Gaprindașvili a învins-o pe Konarkovska-Sokolov, iar Veröczi a cîștigat la Vetstein. Alte rezultate: Merlini — Pihalici 1—0; Aleksandria — Erenska 1—0; Ivanka — Timmer 1—0. Polihroniade a întrerupt în poziție complicată cu Ererova. În clasament conduc Gaprindașvili și Veröczi cu cîte 7½ p, urmate de Aleksandria 6½ p, Ivanka 6 p etc. Elisabeta Polihroniade ocupă locul 7 cu 4 p și o partidă întreruptă.

★

MADRID 14 (Agerpres). — Cu două runde înainte de terminarea turneului internațional de șah de la Palma de Mallorca, în clasament conduce marele maestru sovietic Viktor Korcinoi cu 8½ p și o partidă întreruptă, urmat de Andersson, Smejkal, Averbach 8½, Panno și Polugaevski 8 p, Florin Gheorghiu 7½, Liubojevici și Ivkov 6½, Bilek 5½ p etc. Rezultate din runda a 13-a: Smejkal — Gheorghiu 1—0; Bilek — Andersson remiză; Polugaevski — Hug 1—0; Ivkov — Averbach remiză.

CLASAMENTUL CELOR MAI BUNI JUCĂTORI DE TENIS ALCĂTUIT DE AGENȚIA „FRANCE PRESSE"

PARIS 14 (Agerpres). — Redacția sportivă a agenției internaționale France Presse a alcătuit clasamentele celor mai buni jucători și jucătoare de tenis din lume pe anul 1972. Ca și anul trecut, la masculin, pe primul loc a fost clasat americanul **Stan Smith**, iar pe locul doi românul **Ilie Năstase**, care face un salt important în ierarhia așilor rachetei. Comentatorul agenției franceze arată că alegerea între Smith și Năstase a fost destul de dificilă, primul loc fiind atribuit în cele din urmă americanului datorită victoriei obținute de acesta în turneul de la Wimbledon și contribuția pe care a adus-o la succesul echipei S.U.A. în finala „Cupei Davis", disputată la București cu selecționata României. Totodată, sînt evidențiate performanțele lui Ilie Năstase, campion la Forest Hills, finalist al „Cupei Davis" și cîștigător al „Marelui Premiu F.I.L.T.". În clasamentul masculin sînt incluși și jucătorii profesioniști din gruparea „WCT", astfel că locul ocupat de Ilie Năstase înaintea unor jucători ca Newcombe, Rosewall și Laver îi onorează cartea de vizită și demonstrează marile sale progrese făcute în ultimul timp. Iată clasamentul celor mai buni 10 jucători din lume:

1. **Stan Smith** (S.U.A.); 2. **Ilie Năstase** (România); 3. **Ken Rosewall** (Australia); 4. John Newcombe (Australia); 5. Manuel Orantes (Spania); 6. Arthur Ashe (S.U.A.); 7. Andres Gimeno (Spania); 8. Tom Okker (Olanda); 9. Rod Laver (Australia); 10. Jan Kodeș (Cehoslovacia).

Clasamentul feminin: 1. Billie Jean King (S.U.A.); 2. Evonne Goolagong (Australia); 3. Chris Evert (S.U.A.); 4. Nancy Richey-Gunther (S.U.A.); 5. Virginia Wade (Anglia); 6. Margaret Court (Australia); 7. Rosemary Casals (S.U.A.); 8. Kerry Melville (Australia); 9. Francoise Durr (Franța); 10. Olga Morozova (U.R.S.S.).

GEORGE FOREMAN: „Îl voi învinge pe Joe Frazier!"

NEW YORK 14 (Agerpres). — Campionul mondial de box la categoria „grea", Joe Frazier, și șalangerul său oficial, George Foreman, se pregătesc intens în vederea meciului pe care-l vor susține la 22 ianuarie pe ringul unei arene descoperite din orașul Kingston (Jamaica). Frazier, a declarat ziariștilor că partida se anunță foarte dificilă, mai ales că Foreman posedă o lovitură directă pe care o expediază cu multă adresă. La rîndul său, Foreman, fost campion olimpic, nu a suferit nici o înfrîngere în cariera sa. Șalangerul a arătat că va trebui să se prezinte în ring cu o greutate sub 100 kg și că are certitudinea că și cel de-al 35-lea meci al carierei sale îl va încheia printr-o frumoasă victorie. Tehnicienii boxului mondial arată în comentariile lor că partida va putea lua sfîrșit chiar în primele trei reprize, deoarece ambii boxeri lovesc extrem de puternic.

În cadrul unei conferințe de presă, rugat de ziariști să facă un pronostic, George Foreman a spus: „Îl voi învinge pe Frazier, așa cum am făcut-o cu alți adversari".

VIACESLAV CEVADUHIN — CAMPION AL U.R.S.S. LA CICLOCROS

Campionatul unional de ciclocros, disputat anul acesta la Baku, a revenit lui Viaceslav Cevaduhin, cronometrat pe distanța de 20 km cu timpul de 1 h 08:29. Pe locul doi s-a clasat Pranas Kneje 1h 09:03, iar pe locul trei Atanas Verankis 1 h 09:08. La startul campionatului s-au aliniat 60 de concurenți.

TELEX

În cadrul Ligii europene la tenis de masă, selecționata Ungariei a întîlnit reprezentativa Cehoslovaciei. Jucătorii maghiari au terminat învingători cu scorul de 4—3. În cel mai spectaculos meci, maghiarul Jonyer a dispus cu 21—13, 16—21, 21—14 de cehoslovacul Orlowski.

■

A început turneul internațional masculin de handbal de la Schwerin. În primul joc, selecționata Ungariei a întrecut cu scorul de 15—14 (10—8) echipa U.R.S.S. În partida următoare, prima selecționată a R.D. Germane a învins cu 22—13 echipa de tineret a R.D. Germane.

■

Selecționata de rugby a Noii Zeelande a susținut la Glasgow un meci în compania unei combinate a cluburilor din Glasgow și Edinburgh. Oaspeții, care au jucat foarte bine, au repurtat victoria cu scorul de 16—10 (4—0).

■

În cadrul tradiționalului concurs de schi desfășurat la Kirov, proba de ștafetă 4x10 km rezervată seniorilor a revenit echipei orașului Kirov cu timpul de 2 h 02:10. În cursul disputării acestei ștafete, campionul olimpic de la Sapporo, Iuri Skobov, a realizat timpul de 30:13, pe distanța de 10 km.

■

Echipa masculină de volei Matsuhita Tokio și-a început turneul în Cehoslovacia jucînd la Praga în compania formației „A.E.R.O.". Voleibaliștii japonezi au terminat învingători cu scorul de 3—0 (15—8, 16—14, 15—9).

■

La Berlin, s-a desfășurat revanșa meciului dintre reprezentativa de hochei pe gheață a R.D. Germane și o combinată a cluburilor sovietice Traktor Celiabinsk și Torpedo Gorki. Hocheiștii sovietici au terminat învingători cu scorul de 5—3 (1—0, 2—2, 2—1) prin punctele marcate de Dobrohotov (2), Mișin, Kulikov și Fedorov. Pentru gazde au înscris Pacinski (2) și Vilas. Primul meci, disputat în urmă cu două zile, la Halle — Neustadt, a fost cîștigat cu același scor (5—3) de selecționata R.D. Germane.

■

Turneul internațional de tenis de la Adelaida (Australia de Sud) a programat alte întîlniri. Australianul Dibley l-a învins cu 6—4, 6—3 pe francezul Bernasconi. Metreveli (U.R.S.S.) a cîștigat cu 6—4, 6—1 în fața lui Durham (Australia). Alte rezultate: Meiler (R.F. a Germaniei) — Gebert (R.F. a Germaniei) 3—6, 6—4, 6—3;

IORDAN BÎKOV — SPORTIVUL Nr. 1 AL BULGARIEI

SOFIA 14 (Agerpres). — Ziariștii sportivi, comentatorii sportivi de radio și televiziune din Bulgaria l-au desemnat drept cel mai bun sportiv bulgar al anului 1972 pe halterofilul **Iordan Bikov**, medaliat cu aur la Jocurile Olimpice de la München. Au urmat în clasament Gheorghi Markov — campion olimpic, mondial european la lupte clasice, Noraian Nurikian — campion olimpic și mondial la haltere, și Petar Kirov — campion olimpic la lupte greco-romane. De remarcat că pe primele șase locuri au fost clasați numai halterofili și luptători. Locul șapte a fost ocupat de cunoscuta atletă Diana Iorgova.

„PIELE ROȘII" CAUTĂ PRIN SPORT CĂILE AFIRMĂRII

O inițiativă a campionului olimpic BILLY MILLS

Recent, străvechea populație a indienilor „piei roșii" din Statele Unite a reintrat în atenția opiniei publice prin pelerinajul — încheiat nu fără incidente — întreprins de 500 dintre ei spre Washington, unde au fost tratați aproape după vechile canoane. Nu degeaba comenta „Washington Star": **„A lipsit doar cavaleria"**, cea care atacase cu vreo 80 de ani în urmă, pentru ultima oară, triburile indienilor... Trăind în rezervații sau în slumsurile marilor orașe (asemenea unor ghetouri), indienii nord-americani caută posibilități pentru ieșirea din condiția lor de „discriminați", din situația de asupriți.

Un sportiv — și încă unul mare — membru al tribului Siux, și-a propus să contribuie la scoaterea din izolare a populației indiene, dincolo de (pînă acum) amăgitoarele și ineficacele măsuri ale organismului (adesea de tristă faimă) „Biroul pentru problemele indiene". Numele celui ce luptă pentru emanciparea celor aproape un milion de indieni „piei roșii" din S.U.A. nu este altul decît **William (Billy) Mills**, neașteptatul campion olimpic al probei de 10.000 m la Tokyo, în 1964.

Astăzi, Mills are 34 de ani. A fost crescut într-un orfelinat pentru indieni, în rezervația de la Pine-Ridge (Dakota de Nord). Un antrenor i-a stimulat ambiția. A început să alerge pe distanțe lungi. Apoi, la armată, a promovat pînă la gradul de locotenent de marină. Cu un an înaintea Jocurilor Olimpice din 1964, el declara: **„În sfîrșit, am un țel în viață!"**. S-a calificat (al doilea) în echipa S.U.A. și, fără să fi cîștigat vreodată vreo cursă importantă, a biruit în lunga cursă olimpică, stabilind o performanță cu 46 de secunde mai bună decît oricare dintre rezultatele sale precedente. Acest succes i-a dat aripi.

Intrat în cadrele „Biroului pentru probleme indiene", Mills, a preluat, la Albuquerque (statul New Mexico), secția pentru sport și recreație. Din acel moment, campionul olimpic se străduiește să dea copiilor de indieni pofta de joacă și gustul pentru victoriile sportive. Dar cum altfel, dacă nu stîrnindu-le admirația față de cei cîțiva înaintași care au izbîndit în sport?

Într-adevăr, încă înainte de 1900, indianul **Reuben Sanders** a figurat printre idolii sportivi americani. Maratonist întîi, **Lewis Tewanima**, din tribul Hapi, n-a fost învins la Jocurile Olimpice din 1912, în cursa pe 10.000 m, decît de marele atlet finlandez Hannes Kolehmainen. Se spune că în Arizona lui natală, Tewanima ar fi alergat odată aproape 200 km, pentru a vedea prima cale ferată. La aceeași ediție a J.O. de la Stockholm, eroul probelor atletice a fost un alt tînăr indian, **Jim Thorpe** (pe numele său adevărat Wa Thon Chuk), din tribul Siux, care a cîștigat detașat probele de pentatlon și decatlon. Acest atlet desăvîrșit a avut o soartă tristă, fiind descalificat ulterior pentru că juca în vacanțele școlare fotbal american în echipe profesioniste. A murit în mizerie, iar Burt Lancaster i-a întruchipat figura într-un film dedicat vieții eroului sportiv. Printre ceilalți campioni olimpici proveniți din triburi indiene trebuie să-l pomenim și pe stomatologul **Gregory Bell** (săritura în lungime, 1956).

Asemenea eroi și-a propus Mills să prezinte tineretului indian într-o sală memorială recent inaugurată în localitatea Lawrence (statul Kansas), în care figurează de pe acum 15 vedete cu faimă din fotbalul american, baseball și atletism. Inițiativa aceasta vrea să compenseze la indienii „piei roșii" lipsa unor figuri istorice sau a unor monumente pilduitoare. În plus, Mills a pregătit pentru școlarii indieni un program de educație fizică, un calendar de turnee de baschet și fotbal american, precum și un permanent trial pentru descoperirea talentelor la alergările de fond (domeniu în care, după cum s-a văzut, „peiele roșii" dovedesc multă aplicație).

Rămîne de văzut dacă strădaniile lui Mills vor da roade, aducînd pe stadioane noi Thorpe, noi Bell, noi Tewanima, poate chiar noi... Mills!

Victor BANCIULESCU

Echipa feminină de schi alpin a Austriei a atacat ferm sezonul de iarnă, odată cu concursul inaugural de la Val d'Isere, părînd foarte solidară în intenția de a domina pîrtiile. Nu lipsește din formație vedeta schiului austriac: Anne-Marie Pröll (la mijloc cu numărul de start 1).

Telefoto: A.P. AGERPRES

În turneul de tenis de la Sofia

MUREȘAN ȘI SOTIRIU — ÎN SFERTURILE DE FINALĂ

SOFIA, 14 (prin telefon). Tîrziu, miercuri seară, cei patru concurenți români prezenți la Turneul internațional de tenis în sală din capitala Bulgariei, au susținut partidele din runda a II-a. O frumoasă victorie a obținut Mureșan, care a dispus de M. Pampulov, deținătorul locului II pe lista celor mai buni tenismeni bulgari în 1972. Deși a pierdut primul set cu 4—6, Mureșan a avut o puternică revenire de la mijlocul setului următor, cînd de la scorul de 3—4 a egalat, a preluat conducerea și a cîștigat cu 6—4. Disputat a fost și ultimul set. La început a condus Pampulov, dar Mureșan egalează la 3, păstrînd inițiativa pînă la sfîrșit și terminînd învingător cu 6—4.

O sarcină dificilă a avut Santei care l-a întîlnit pe T. Kristiansen (Danemarca), cap de afiș al turneului, și, bineînțeles, unul dintre favoriți. A cîștigat jucătorul danez cu 7—6, 6—7, 6—3. Pe un înalt nivel tehnic a fost întîlnirea Sotiriu — Elseneer (Belgia) încheiată cu victoria jucătorului român: 7—6, 5—7, 6—2. Sotiriu a repurtat victoria datorită mobilității sale mai mari și mingilor mai decisive. Ovici l-a avut ca adversar pe Emerich (R.D.G.) de care a fost întrecut în două seturi: 3—6, 5—7. Astfel, pentru sferturile de finală, care se vor disputa vineri, s-au calificat Mureșan și Sotiriu. Joi s-a desfășurat turul I în probele de dublu. Perechea română Santei, Mureșan a întrecut cu 7—5, 6—4 cuplul Elseneer (Belgia), O. Kristiansen (Danemarca), iar dublul Ovici, Sotiriu a dispus ușor, cu 6—0, 6—3, de foarte tinerii jucători bulgari Iakov, Dimitrov, un cuplu fără experiență competițională internațională.

TOMA HRISTOV

FOTBAL meridiane

REFLECTOR ASUPRA „OPTIMILOR" CUPEI U.E.F.A.

Într-un meci cu goluri multe în poarta sa, portarul echipei F.C. Köln reușește — de această dată — să oprească un atac al Borussiei Mönchengladbach

• La 14 februarie, tragerea la sorți a sferturilor de finală • Steaua roșie și Internazionale nu au izbutit să înscrie și al doilea gol... • Ararat Erevan eliminată de un penalty ratat! • O.F.K. Beograd și Dynamo Dresda atacă după pauză...

S-a încheiat și acest al III-lea tur în cadrul Cupei U.E.F.A. Din cele 64 de formații pornite în vară la drum au rămas doar 8, cele care vor ataca la primăvară meciurile din cadrul sferturilor de finală.

Foarte ușor s-a calificat echipa **Borussia Mönchengladbach**, într-un meci în care **Netzer** și colegii săi au surclasat o echipă ce a avut doar o valoare certă, pe **Wolfgang Overath**. Campioană a „Bundesligii" în 1970 și 1971, Borussia este una din formațiile cele mai îndreptățite să spere la cucerirea celei de a treia cupe europene. Alături de ea, o altă echipă vest-germană, **F.C. Kaiserslautern** se califică în „sferturi" eliminînd pe **Ararat Erevan** (locul II în campionatul sovietic recent încheiat), dar cu foarte mari emoții, abia după executarea a cîte 5 lovituri de la 11 m de către fiecare echipă (și să nu uităm că golul al doilea al gazdelor, din timpul celor 90 de minute, a fost înscris doar cu un sfert de oră înainte de sfîrșit, dintr-un penalty!)

Două echipe engleze sînt de asemenea prezente în sferturi. **Liverpool** a trebuit să aștepte aproape o oră de joc pînă ce **Toshack**, dintr-o lovitură liberă de la 17 m, a adus golul care i-a liniștit pe susținătorii actualului lider al campionatului englez. **Tottenham Hotspur** a răbdat un meci întreg presiunea echipei **Steaua roșie Belgrad**, nereușind să contraatace decît foarte rar. Cînd **Lazarovici** a înscris, imediat după pauză, fructificînd o excelentă pasă primită de la **Geaici**, cei 75 000 de spectatori de pe stadionul Steaua roșie au început să spere, dar echipa londoneză a găsit resurse să termine meciul cu o înfrîngere la limită.

Cealaltă echipă iugoslavă, **O.F.K. Beograd**, a reușit însă o calificare puțin scontată, mai ales prin prisma meciului nul smuls la Belgrad de **Beroe. Zec, Turudia** și ceilalți și-au adus însă aminte — atunci cînd probabil și-au dat seama că nu mai au nimic de pierdut — că au „scos" un 2—2 la Praga, cu **Dukla**, și o înfrîngere la limită, 3—4 cu **Feyenoord**, la Rotterdam.

Pe San Siro, în fața uneia dintre cele mai mici asistențe din ultimii ani, **Inter** a atacat majoritatea timpului. **Vitoria Setubal** s-a apărat însă cu strășnicie (fundașii săi depășind uneori chiar litera regulamentului, fapt pentru care au fost avertizați de conducătorul jocului), creînd la mijlocul terenului o zonă foarte în tărîtă, la care participau 4—5 jucători. În prima repriză, după ce **Mazzola** și **Boninsegna** au ratat două ocazii, **Jose Mendez**, „păzitorul" lui Boninsegna, îl scapă pentru singura dată de sub supraveghere pe acesta, și este apoi nevoit să-l faulteze în careu. Penaltyul este transformat tot de **Boninsegna**, dar cîteva minute mai tîrziu (min. 42), portughezii au, pe un contraatac, cea mai mare ocazie a meciului, cînd însă fundașul dreapta **Kabelo** trage afară de la numai cîțiva metri!

Un meci curios la **Dresda. Dynamo** din localitate, deși echipă recunoscută ca având ca principală forță linia de atac, renunță la veleități ofensive în favoarea unei tactici de păstrare a avantajului luat la **Porto**. Portughezii au jucat mult mai bine decît în primul joc, și au pericilitat de cîteva ori poarta gazdelor. În a doua repriză, jucătorii din R.D. Germană atacă mai susținut, drept care izbutesc să termine învingători și în această a doua manșă.

Singurul meci... călduros, la Las Palmas, în insulele Canare. Cei peste 25 000 de spectatori au sperat mereu, dar olandezii de la **Twente** (locul III în clasamentul țării), deși nu au jucat strălucit, au izbutit să-și păstreze avantajul din primul meci.

Dumitru GRAUR

REZULTATELE CELOR DOUĂ MANȘE ALE „OPTIMILOR" CUPEI U.E.F.A.

Liverpool — Dynamo Berlin	0—0; 3—1
F.C. Kaiserslautern — Ararat Erevan	0—2; 2—0 (5—4 după executarea penalty-urilor)
Tottenham — Steaua roșie	2—0; 0—1
Dynamo Dresda — F.C. Porto	2—1; 1—0
OFK Beograd — Beroe Stara Zagora	0—0; 3—1
Twente Enschede — Las Palmas	3—0; 1—2
Borussia Mönchengladbach — F.C. Köln	0—0; 5—0
Vitoria Setubal — Internazionale	2—0; 0—1

Primele echipe s-au calificat în turul IV (sferturi de finală). Tragerea la sorți va avea loc la 14 februarie, la Frankfurt am Main.

STENOGRAMA MECIURILOR

INTERNAZIONALE — VITORIA SETUBAL 1—0 (1—0)

Foarte frig și ceață — numai 3 000 de spectatori pe San Siro! A înscris **Boninsegna** (min. 39), din penalty. Arbitrul austriac Linemayer a condus formațiile: **INTER**: Vieri — Benetti, Facchetti — Bertini, Giubertoni, Burgnich — Skoglund (Massa), Mazzola, Boninsegna, Moro, Daldi; **VITORIA**: Juaquim Torres — Rebelo, Mendez, Octavio, Cardoso — Carrico, Duda — Jose Maria, Conceicao, Jose Torres (Amancio), Guerreiro.

STEAUA ROȘIE — TOTTENHAM 1—0 (0—0)

Disputat în nocturnă, în fața a peste 75 000 de spectatori, care au putut asista, în ciuda frigului pătrunzător, la un joc bun. A înscris **Lazarovici**, în min. 48. Arbitrul **Gonella** (Italia) a condus formațiile: **STEAUA ROȘIE**: O. Petrovici — Krivokucea, Bogicevici — Pavlovici, Dojcinovski, Novkovici (Nikolici) — V. Petrovici, Karasi, Lazarovici, Acimovici, Geaici; **TOTTENHAM**: Jennings — Evans, Knowles — Pratt, England, Kenny — Coates, Perryman, Chivers, Peters, Pearce.

LIVERPOOL — DYNAMO BERLIN 3—1 (2—1)

Gazdele au deschis scorul, chiar în primul minut, prin **Boersma**, iar Dynamo Berlin a egalat, în min. 7, prin **Netz. Heighway** (min. 25) și **Toshack** (min. 56) aduc victoria echipei engleze.

1 F. C. KAISERSLAUTERN — ARARAT EREVAN 2—0 (1—0, 2—0)

25 000 de spectatori. Au marcat: **Bitz** (min. 7) și **Huber** (min. 75 — din penalty). Întrucît în primul joc Ararat cîștigase la un scor identic, au avut loc prelungiri, care însă nici ele nu au putut departaja echipele. S-a trecut la executarea loviturilor de la 11 m. Au cîștigat pînă la urmă fotbaliștii vest-germani — calificîndu-se astfel în „sferturi" — deoarece ei au transformat toate cele cinci penalty-uri, în vreme ce oaspeții au ratat unul.

BORUSSIA MÖNCHENGLADBACH — 1 F. C. KÖLN 5—0 (2—0)

Victorie clară a echipei gazdă, în fața a 15 000 de spectatori. Au marcat: **Kuliks** (min. 5), **Vogts** (min. 35), **Jensen** (min. 64 și 70) și **Rupp** (min. 67).

BEROE STARA ZAGORA — O.F.K. BEOGRAD 1—3 (1—0)

Echipa bulgară a luat conducerea în prima repriză, cînd **Kirov** a înscris din penalty (min. 39). O.F.K. a atacat însă în trombă după pauză și a răsturnat scorul, înscriind prin **Zec** (min. 68 și 78) și **Turudia** (min. 85).

LAS PALMAS — TWENTE ENSCHEDE 2—1 (1—0)

Pe o vreme primăvăratecă, 25 000 de spectatori au urmărit asaltul continuu al gazdelor, care au condus la un moment dat cu 2—0, prin golurile marcate de **Noly** (min. 44) și **German** (min. 67 — din 11 m). Olandezul **Buve** a redus însă scorul, în min. 85.

DYNAMO DRESDA — F. C. PORTO 1—0 (0—0)

La Dresda, cei 32 000 de spectatori au aplaudat echipa locală abia în repriza a doua, cînd ea a jucat mai ofensiv, înscriind punctul victoriei prin **Richter** (min. 72).

LOTO-PRONOSPORT

Biletele fracționate au stabilit un veritabil record de premii la Loto și Pronoexpres.

Numărul celor care — de la începutul anului — au obținut cîte un premiu de 100 000 lei, se ridică la 102 cîștigători: la ambele sisteme, cifră care vorbește de la sine despre marile avantaje oferite participanților.

Dintre aceștia marea majoritate o dețin cîștigătorii care au realizat premiile maxime pe bilete fracționate achitate în cote de 10%, 25% sau 50%.

Iată așadar, că seria marilor cîștiguri obținute la sistemele Loto și Pronoexpres continuă săptămînă de săptămînă, sporind bogata listă a cîștigătorilor cu participanți din toate colțurile țării.

● Tragerea Loto de astăzi va fi televizată direct din Studioul de Televiziune cu începere de la ora 18.30.

CIȘTIGURILE TRAGERII EXCEPȚIONALE LOTO DIN 5 DECEMBRIE 1972:

CATEGORIA 1: 4,40 autoturisme „Dacia 1300"; **CATEG. 2**: 1,70 autoturisme „Dacia 1100"; **CATEG. 3**: 2,10 variante a 25 000 lei; **CATEG. 4**: 16,95 a 14 824 lei; **CATEG. 5**: 43,75 a 14 824 lei; **CATEG. 6**: 73,45 a 2 000 lei; **CATEG. 7**: 70,50 a 1 000 lei; **CATEG. 8**: 66,85 a 500 lei; **CATEG. 9**: 557,50 a 200 lei.

FABRICA DE CALCULATOARE ELECTRONICE

cu sediul în București, str. Ing. George Constantinescu nr. 2, Sectorul 2, platforma industrială Pipera

RECRUTEAZĂ URGENT

Tineri și tinere între 15—18 ani, cu domiciliul stabil în București și comunele subordonate pentru calificare la locul de muncă, cu durata de 2 ani pentru meseria de

ELECTRONIST

pe timpul școlarizării, ucenicii vor fi salarizați cu:
— 600 lei/lună în anul I
— 700 lei/lună în semestrul I, anul II
— 800 lei/lună în semestrul II, anul II

Înscrierea candidaților se face zilnic, între orele 8—14, pînă la data de 20 decembrie 1972, pe baza următoarelor acte:
— certificat de naștere în copie și original;
— certificat de absolvire a școlii generale;
— fișa copilului pînă la 15 ani eliberată de școala generală, sau certificat medical eliberat de circumscripția medico-sanitară la care candidatul este în evidență;
— buletin de analiza sîngelui și examen radiologic-pulmonar.

Informații suplimentare la telefon 33.67.60, interior 120. Mijloace de transport:
— autobuzele 101 și 106
— tramvaiul 16, la capăt.

PE ECRANE

ROMÂNIAFILM PREZINTĂ

BARIERA

o producție a studioului cinematografic București

Scenariul: TEODOR MAZILU — **regia: MIRCEA MUREȘAN**

Cu: Octavian Cotescu, Mihaela Mihai, Ion Besoiu, Toma Caragiu, Mircea Albulescu, Draga Olteanu, Gheorghe Dinică, Gina Patrichi, Dan Nuțu, Nucu Păunescu, Florin Scărlătescu, Olga Bucătaru

imag.: George Cornea muzica: Radu Șerban dec.: Liviu Popa costume: Lidia Luludis

fotbal

FINALUL DE STAGIUNE A FOST FAVORABIL ACTUALULUI LIDER AL DIVIZIEI A

DINAMO 2 (1) — FARUL 0 (0)

VICTORIE — ȘI ÎN 10 OAMENI...

Deși evolua pe propriul teren — acolo unde cunoaște gazonul, metru cu metru — și cu efectivul complet, Dinamo a început destul de stîngace meciul cu Farul, o formație căreia nu-i mai merge nimic în ultima vreme. Se trecuse de primul „sfert" și, în afara unei situații bune de exploatat (în min. 5, Bucescu a întîrziat șutul o fracțiune de secundă), jocul ex-liderilor nu se lega, atît din cauza mijlocașilor, neinspirați în startul partidei, cît și din pricina celor din linia întîi, dornici să epateze prin excese de dribling.

Un fotbal ceva mai bun, oricum mai coerent, ne arăta formația oaspete, care dirija mai organizat, prin Antonescu (reconsiderat half) și Rădulescu, bun tehnician și clarvăzător, mai în largul lui în această zonă dezaglomerată. Dar și Farul are, în această perioadă, o singură... scînteie în careul advers (la voleul, din min. 2 al lui Rădulescu) și, fără faze de poartă, jocul nu încălzește tribunele. Un murmur spontan, prelungit, se aude, totuși, în imensul oval de beton, prin minutul 33 al jocului, dar el este provocat de o fază petrecută la... Brașov, acolo unde marea rivală, Steaua, reușea deschiderea scorului. Golul înscris pe stadionul de la poalele Tîmpei are... ecoul dorit pe terenul din șos. Ștefan cel Mare și, ca de obicei în aceste situații, Dinu dă semnalul asaltului. În min. 38, Bucescu produce emoții lui Pîlcă care, după puține secunde, va scoate și balonul din plasă: **il trimisese acolo, cu sete, Dumitrache** (șut de la 8—9 metri sub bară, la o minge expediată, inițial, de Moldovan, și respinsă de apărătorii Farului), **aflat, ca întotdeauna, pe fază.** Dar omul de gol al lui Nelu Nunweiller n-apucase să-și manifeste bine, în stilul lui, copilăresc, exuberant, bucuria, cînd un picior al lui Ghirca l-a izbit cu putere și... ură: uitînd de necazuri mai vechi și mai noi, Dumitrache a ripostat și — văzîndu-l numai pe el (de ce oare?) — arbitrul Mircea Rotaru i-a arătat, pe loc, cartonașul roșu, invitîndu-l să părăsească terenul. Dinamo luase avans pe tabelă, dar se afla pe teren în inferioritate numerică! Cu un om în plus, replica imediată a Farului este energică și, în min. 43, doar precipitarea neexperimentatului Stoicescu îl salvează pe Rămureanu care, cu o clipă înainte, scăpase balonul din mînă.

Relativ repede (la 10 minute de la reluare) a venit, însă, golul doi — **cel înscris de Radu Nunweiller, la un șut-boltă, expediat din careu, lateral-stînga, în colțul opus** — cu efecte miraculoase, liniștind spiritele destul de încinse, pînă atunci. În tabăra gazdelor. Deconectată, scăpată, din timp, de griji, Dinamo își face acum mai ușor jocul ei: Dinu redevine lucid, pasele lui („à la Ajax", remarcă cineva) ciștigă în adresă, iar Radu Nunweiller se infiltrează insidios (suplinindu-l pe Dumitrache) pe culoarele libere. Numai că, la o pasă primită, în adîncime (min. 58), Stoica l-a faultat grosolan pe Nunweiller, oprind acțiunea de gol la marginea careului mare; Dinu a executat imprecis lovitura liberă, apoi tot el îl va surprinde, cu un șut expediat de la circa 25 de metri, pe Pîlcă, care abia mai poate respinge în corner.

Deși situații de gol se vor mai ivi, la ambele porți, tabela va rămîne nemodificată. A contribuit la aceasta și arbitrul Rotaru care, de pildă, în min. 88, la un fault comis în careu de Mareș asupra lui R. Nunweiller, a mutat infracțiunea la... 17 metri! **De alifel, M. Rotaru** (vinovat, repetăm, de a nu-l fi eliminat și pe Ghirca) **a comis și alte greșeli** (în min. 80, de pildă, el n-a lăsat un avantaj, în favoarea dinamoviștilor, clar pentru toată lumea), **motiv pentru care nu-i putem acorda decît două stele!**

G. NICOLAESCU

Stadionul Dinamo; timp însorit, dar rece; teren bun; spectatori — circa 15 000.
Au marcat: DUMITRACHE (min. 38) și R. NUNWEILLER (min. 53).
Raport de cornere: 6—5. Raportul șuturilor la poartă: 11—8 (pe spațiul porții: 5—1).
DINAMO: RĂMUREANU — Cheran, DOBRĂU, Sătmăreanu II, N. Petre — Moldovan (min. 71 Fl. Dumitrescu), DINU, R. NUNWEILLER — Lucescu, Dumitrache, D. Popescu.
FARUL: Pîlcă — Ghirca (min. 64 Mareș), Stoica, Bălosu, Nistor — ANTONESCU, RĂDULESCU — Caraman, Tufan, Stoicescu, Turcu (min. 55 Ologu).
A arbitrat M. ROTARU ★★, ajutat la linie de I. Ciolan și T. Oniga (toți din Iași).
Cartonaș roșu: Dumitrache.
Cartonașe galbene: Moldovan, Fl. Dumitrescu.
Trofeul Petschovschi: 8.
La tineret-rezerve: Dinamo — Farul 6—6.

PETROLUL 2 (2) — A. S. A. 1 (1)

SUCCES LA LIMITĂ, DAR CLAR

PLOIEȘTI, 14 (prin telefon, de la trimisul nostru).

Ca să dovedească înflăcăraților lor suporteri că eșecul de duminica trecută a fost întîmplător, petroliștii au imprimat un ritm viu jocului, din primele minute ale partidei. Aproape 30 de minute, ploieștenii au făcut apel la toate cunoștințele lor tehnice și la resursele fizice ca să-și depășească partenerul. Eforturile lor n-au fost zadarnice. Acțiunile rapide, purtate pe zone largi, au creat deseori panică în careul advers, astfel că apărarea formației A.S.A. a cedat de două ori. După ce I. Constantin (min. 7) și Crîngașu (min. 15) au irosit ocazii favorabile, în min. 16 Nagel a scos pentru prima oară mingea din poartă. În acel minut, **fundașul N. Ionescu a acționat ca o veritabilă extremă și, de la aproximativ 20 de metri, a centrat în careu, unde I. Constantin, atent, a deviat balonul în poartă.** În perioada următoare, presiunea petroliștilor s-a accentuat și, după 10 minute, tabela de marcaj a suferit o nouă modificare. În min. 26, în urma unei lovituri libere, Hajnal și Czako, în careul Petrolului s-au lenat reciproc, ratînd posibilitatea egalării. **Apoi, balonul a ajuns la N. Ionescu, care s-a lansat în atac și, de la 20 m de poarta oaspeților, a șutat năpraznic. Intervenția lui Nagel s-a dovedit inutilă și... 2—0 pentru Petrolul.** Luînd acest avantaj, ploieștenii și-au permis momente de relaxare, iar mureșenii au profitat de situație. **În min. 31, Fazecaș, a redus din handicap și, pînă la pauză, ambele echipe au părut mulțumite de rezultat.**

După pauză, jocul a scăzut din intensitate, s-au creat puține faze frumoase, s-a luptat mai mult la mijlocul terenului, uneori, cam aspru, dar, fără să se depășească limitele sportivității. Și în această parte a întîlnirii petroliștii au avut inițiativa, însă ei au rămas datori în ceea ce privește finalizarea, greșind ținta chiar din poziții extrem de favorabile. Replica mureșenilor, aproape pe tot cuprinsul partidei, a fost dîrză; ei s-au menținut însă, prea mult în defensivă, au contraatacat sporadic și fără forță necesară de a depăși apărarea Petrolului.

Pompiliu VINTILA

Portarul echipei din Tg. Mureș, culege o minge înaltă sub privirile „vulpoiului" Ion Constantin, aflat pe față pentru orice eventualitate.

Foto: V. BAGEAC

Stadionul Petrolul; teren bun; timp frumos, dar friguros; spectatori — aproximativ 11 000. Au marcat: I. CONSTANTIN (min. 16) și N. IONESCU (min. 26), respectiv FAZECAȘ (min. 31). Raport de cornere: 9—2. Raportul șuturilor la poartă: 19—6 (pe spațiul porții: 6—2).
PETROLUL: M. Ionescu — N. IONESCU, TUDORIE, CIUPITU, Gruber — CRÎNGAȘU, Angelescu — Dincuță (min. 69 Moldovan, min. 85 Pisău), I. CONSTANTIN, COZAREC, Oprișan.
A.S.A.: Nagel — Szőlősi, UNCHIAȘ, ISPIR, Czako — Varodi, BÖLÖNI — Fazecaș (min. 72 Sultănoiu), NAGHI, Mureșan, Hajnal.
A arbitrat G. BLAU (Timișoara) ★★★★★, ajutat la linie de V. Grigorescu (Craiova) și Șt. Birăescu (Timișoara).
Cartonașe galbene: Fazecaș, Mureșan, Pisău.
Trofeul Petschovschi: 9.
La tineret-rezerve: Petrolul — A.S.A. 1—1 (1—0).

ST. ROȘU 0 (0) — STEAUA 2 (1)

UN LIDER ÎN ȚINUTĂ DE GALĂ

BRAȘOV, 14 (prin telefon, de la trimisul nostru).

Steaua știa prea bine că un rezultat egal era suficient pentru încoronarea sa la sfîrșit de toamnă. Scorul acesta părea însă greu de realizat din moment ce în ultimele trei campionate militarii nu cunoscuseră gustul victoriei în fața Steagului roșu, iar echipa lui Proca îi mai învinsese în Capitală și anul acesta, înaintea începerii sezonului, atunci cînd a cucerit „Cupa Municipiului București". Steaua mai știa că brașovenii reprezintă acasă la ei un team solid, de temut, în pofida ultimelor două rezultate și tocmai din aceste foarte multe motive Valentin Stănescu — cel care cunoștea în detaliu echipa brașoveană, ca fost antrenor al ei — și-a „documentat" elevii la toate capitolele, obligîndu-i să-și domine adversarul de la bun început, atunci cînd se poate cîștiga moralmente o partidă.

Acum, după „inventarul" acestui derby trăit de majoritatea dintre dumneavoastră prin intermediul micului ecran, problema principală constă, credem, în explicația acestui rezultat, să recunoaștem, surprinzător. Am putea spune că totul pornește de la forma actuală a celor două echipe, și de aici diferența de condiție morală relevată chiar de primele minute: Steaua — deconectată, ambițioasă, ofensivă: Steagul roșu crispat, șovăielnic, fără forță de atac și luciditate. Primul gol înscris de militari în min. 31, prin Pantea, conjugat cu slăbiciunile defensivei brașovene, putea fi o anticipație la acordul final și dacă Iordănescu s-ar fi concentrat mai mult în fazele excelente din minutele 34 și 41 repriza întîia s-ar fi încheiat cu un scor net în favoarea militarilor, iar liderul ar fi scăpat de orice grije. Pentru că, la reluare, ambițiile brașovenilor vor renaște, Pescaru va încerca să dinamizeze mai mult ofensiva propriei echipe, iar jocul va căpăta echilibru și culoarea unui derby disputat. Un alt brașovean, Haidu, s-a dovedit excelent, însă, în cîteva situații grele (min. 48, 58, 75), care ar fi putut egala rezultatul și conferi jocului o altă turnură psihică. Nu e mai puțin adevărat că, în pofida acestui asalt, gazdele n-au avut luciditatea necesară, iar oaspeții, dovedind în acele minute că știu să se apere, n-au neglijat arma contraatacului, minuită abil de Pantea. Și așa, „focul" brașovenilor s-a stins treptat, ei fiind obligați să se întrebuințeze serios (uneori cu ajutorul placajelor și al ținerilor de tricou) pentru a opri cavaleria ușoară a liderului, setos ca niciodată de victorie în deplasare. Pînă la urmă, însă, Adamache a mai primit un gol (Iordănescu min. 85), după ce îl faultase pe Aelenei (arbitrul a aplicat foarte bine legea avantajului), și sub povara acestui 2—0 Pescaru n-a mai putut obține nici golul de orgoliu, din lovitura de la 11 metri (min. 87), lovitură respinsă în corner de Haidu. Pentru că am amintit de acest penalty, să precizăm că, în min. 64, opinia noastră este că nu a fost lovitură de pedeapsă, cum au pretins mai mulți spectatori, Ciugarin intervenind la minge.

Mircea M. IONESCU

Stadionul Tineretului; teren greu; timp friguros; spectatori — circa 7 000. Au înscris: PANTEA (min. 31) și IORDĂNESCU (min. 85). Raport de cornere: 9—3. Raportul șuturilor la poartă: 14—16 (pe spațiul porții: 9—8).
STEAGUL ROȘU: Adamache — Ivăncescu, JENEI, Naghi (min. 22 Cadar), Anghelini — Ghergheli (min. 66 Alecu), Bălint, Pescaru — Zotincă, Florescu, GYORFY.
STEAUA: HAIDU — Sătmăreanu, CIUGARIN, Negrea, Hălmăgeanu — DUMITRU, VIGU — PANTEA, Tătaru (min. 68 Năstase), Iordănescu (min. 85 Heivei) Aelenei.
A arbitrat IOAN RUS (Tg. Mureș) ★★★★★, ajutat la linie de Zoltan Szecsei (Tg. Mureș) și Șt. Marian (Sighișoara).
Cartonașe galbene: nici unul.
Trofeul Petschovschi: 7.
La tineret-rezerve: Steagul roșu — Steaua 0—0.

JIUL 3 (1) — SP. STUDENȚESC 0 (0)

NICI O SURPRIZĂ!

PETROȘANI, 14 (prin telefon, de la trimisul nostru).

Poate că studenții bucureșteni și-au făcut socoteala că nu ar fi imposibil să obțină un punct fie și pe acest gazon unde, în actualul campionat, nimeni, în afară de Petrolul Ploiești, nu a reușit nici o ispravă. Acest succes ar fi fost foarte necesar și reconfortant în bătălia grea pentru supraviețuire în divizie, pe care se presupune că această echipă o va angaja în partea a doua a campionatului. Și, într-adevăr, pînă la primirea primului gol, Sportul studențesc s-a mișcat lejer, a îndrăznit să atace cu tot cvartetul ofensiv, s-a hazardat să aplice un marcaj doar aproximativ la cele două „guri de foc" ale gazdelor: Roznai și Multescu.

Dar, **în min. 35, I. Vasile a respins în corner cu o paradă excepțională șutul lui Stocker** (din lovitură liberă de la 20 m). **Szabados a executat, mingea s-a înscris pe o traiectorie bizară și a intrat în poarta oaspeților, ajutată de Tonca cu o secundă înainte ca ea să treacă singură linia porții.** A fost un gol fără îndoială norocos, studenții au avut un omenesc sentiment al injustiției și rezistența lor a cedat în primul rînd moral: M. Sandu, mai iritat decît toți, a reclamat ofsaid (!) și picioarele sale au început să caute furibund tibia adversarilor. Antrenorul Ola l-a înlocuit cu Cuperman, încercînd să introducă în teren o sămînță de maturitate în locul germenului de scandal aruncat dincolo de tușă. Dar Sportul studențesc este o echipă fără forță mare (singurul jucător puternic din toate punctele de vedere, Leșeanu, a fost jucat cu inexplicabilă zgîrcenie) și golul primit a deschis ușa unei înfrîngeri severe. Jiul a manevrat în continuare, din ce în ce mai bine, la mijlocul terenului — l-a utilizat cu insistență pe Szabados (în centru, Roznai se încăpățîna să șuteze din orice poziție, pentru a-și feri de surprize poziția în clasamentul golgeterilor) și **golul doi a venit din centrarea „numărului 11", după care, Cojocaru, vrînd să degajeze... l-a bătut iremediabil pe I. Vasile. Iar Naghi, cu un șut la vinclu de la 18 m, a pecetluit scorul.** Și astfel, un meci care se anunța strîns la debutul lui, s-a terminat la un scor de **forfait.**

Ion CUPEN

Stadionul Jiul; teren moale, timp rece; spectatori — aproximativ 2 500. Au marcat: TONCA (min. 35), COJOCARU (autogol min. 60), NAGHI (min. 70).
Raport de cornere: 11—6. Raportul șuturilor la poartă: 19—10 (pe spațiul porții: 8—5).
JIUL: G. Ion — Georgescu (min. 88 Dodu), STOCKER, Tonca, Onuțan — A. NAGHI, LIBARDI — Urmeș, Multescu, Roznai, SZABADOS.
SPORTUL STUDENȚESC: I. Vasile — TĂNĂSESCU, Kraus, Cojocaru (min. 63 Cazan), Manea — DAMIAN, O. Ionescu — LEȘEANU, Lucaci, M. Sandu (min. 40 Cuperman), Moldoveanu.
A arbitrat V. TOPAN ★★★★★, ajutat la linie de I. Tifrea și I. Cîmpeanu (toți din Cluj).
Cartonașe galbene: nici unul.
Trofeul Petschovschi: 10.
La tineret-rezerve: Jiul — Sportul studențesc: 2—1 (2—1).

C.S.M. REȘIȚA 1 (0) — F.C. ARGEȘ 0 (0)

UN GOL DE AUR...

REȘIȚA, 14 (prin telefon, de la trimisul nostru).

Așadar, reșițenii, spre satisfacția unui stadion plin, au reușit să cîștige. După 5 remize consecutive (3 acasă, 2 în deplasare), elevii lui Reinhardt cam uitaseră gustul victoriei. Aveau să învingă însă în această etapă pe campioana țării, obținînd o victorie nu numai de prestigiu, dar deosebit de prețioasă, care dă atîtea speranțe pentru returul campionatului.

Dar pînă la primăvară mai e. Să redăm în aceste rînduri ce s-a întîmplat aici, la Reșița, în această după-amiază. Meciul a avut un solist: C.S.M. Dar victoria s-a conturat greu. Echipa locală a avut inițiativa aproape permanent, a dominat cu autoritate perioade lungi, a avut jocul în repriza secundă la discreție, datorită risipei de energie pe care a făcut-o.

Meciul a fost plăcut. Un fotbal curat, cu faze clare, cu un ritm alert (a fost și un timp excelent pentru fotbal). Chiar în min. 1 gazdele puteau înscrie, cînd Szilaghi a liftat cu dibăcie o minge centrată de Florea, dar Stan, inspirat, a scos în corner. A mai avut apoi ocazii Neagu, dar el n-a fost în apele sale și a ratat (min. 10, 27, 28). **În min. 32 Szilaghi l-a deschis pe rapidul Florea, acesta a centrat, Neagu a reluat din viteză, de la 8 m, în bara transversală.** Atodiresei a șutat și el, dar într-un adversar și... corner. Unul din cele 14 cornere rămase fără rezultat. Campionii s-au apărat calm și sigur, dar în atac n-au contat aproape deloc, pentru că Troi și Cassai (Radu a fost simplu figurant) nu au putut învinge o apărare excelent condusă de Georgevici.

După pauză, s-a jucat într-o jumătate de teren. Oaspeții nu au venit în atac decît de 4—5 ori și au realizat un singur șut pe poartă (Troi — min. 80). În rest, atacuri, atacuri repetate la poarta lui Stan. Dar golul nu venea. Pe jucătorii reșițeni i-a privat, poate, forma mai slabă a lui Neagu și Beldeanu, lipsind pasa de gol. Dar, iată, mai sînt doar 4 minute și reduta argeșeană (mai slab jocul lui Ivan) cedează. Cedează din cauza hărțuielii la care e supusă, dar și datorită unei neinspirate intervenții a lui Stan. Deci, min. 86: **Rednic a mai trimis una din multele centrări înalte în careu: Stan a ieșit inoportun, a respins balonul cu palmele în buchetul de jucători ce sărise la minge, aceasta a ajuns la Pușcaș, care, de la 10 m, a trimis-o cu latul în poarta goală.** Oaspeții sînt deprimați, gazdele fericite. Golul de aur venise pentru C.S.M., care i-a adus o victorie meritată și plină de speranțe.

Constantin ALEXE

Stadionul Valea Domanului; timp foarte bun pentru fotbal; teren puțin cam moale; spectatori — aproximativ 16 000. A marcat PUȘCAȘ (min. 86).
Raport de cornere: 14—1. Raportul șuturilor la poartă: 18—3 (pe spațiul porții: 7—1).
C.S.M.: Gornea — REDNIC, GEORGEVICI Kiss, Kafka — NESTOROVICI, Beldeanu — Atodiresei, Neagu (min. 70 Pușcaș), SZILAGHI, FLOREA.
F.C. ARGEȘ: Stan — Ciolan, BARBU, VLAD, Ivan — PIGULEA, M. Popescu, Mustățea — Troi, Cassai, Radu.
A arbitrat P. SOTIR (Mediaș) ★★★★★, ajutat la linie de T. Andrei (Sibiu) și V. Cioc (Mediaș).
Cartonașe galbene: Radu.
Trofeul Petschovschi: 9.
La tineret-rezerve: C.S.M. Reșița — F.C. Argeș 4—2 (3—0).

U. T. A. 1 (1) — „U" CLUJ 1 (0)

OASPEȚII SE POT DECLARA NEMULȚUMIȚI DE REZULTAT

ARAD, 14 (prin telefon, de la trimisul nostru)

Ultimul meci susținut de textiliștii arădeni în acest sezon a lăsat un gust amar propriilor suporteri. Spunem aceasta întrucît jucătorii arădeni nu s-au regăsit deloc, evoluînd necorespunzător în toate compartimentele. Linia ofensivă, din componența căreia n-au lipsit Axente, Domide și Kun — altădată, cu toții avizi de goluri — n-a reușit să închege mai mult de două-trei acțiuni clare. În rest, mingi aruncate la întîmplare, pradă ușoară pentru apărătorii clujeni, excelent susținuți de mijlocași, din rîndul cărora s-a detașat neobositul Anca. Nici apărătorii U.T.A.-ei n-au mai fost atît de siguri în intervenții. Hărțuiți în permanență, ei au fost deseori depășiți de Uifăleanu, Munteanu, Șoo, toți trei într-o excelentă dispoziție de joc.

În prima parte a meciului, raportul de forțe se menține echilibrat, acțiunile alternînd la ambele porți. După ce Șoo (min. 7) trimite din apropiere, cu capul, în brațele lui Vidac, în secundele imediat următoare Ștefan respinge mingea cu piciorul din fața lui Kun, aflat singur în careul lui „U". În min. 19 asistăm la o fază dramatică la poarta studenților: Broșovschi șutează fulgerător, Mihăilă respinge de pe linia porții pînă la Petescu, mijlocașul arădenilor reia cu capul, Ștefan pare bătut, dar, cu un reflex uimitor, pe spate, evită golul. Oaspeții se remarcă printr-o foarte bună organizare a jocului la mijlocul terenului, zonă în care acționează jucători capabili să stăvilească incursiunile arădenilor și, la rîndul lor, să inițieze contraatacuri foarte periculoase. În min. 39, după un spectaculos „un-doi" între Munteanu și Șoo, ultimul șutează puternic, mingea îl lovește în cap pe Vidac și ricoșează apoi în corner. **Arădenii deschid scorul în ultimul minut al primei reprize printr-un șut de intensitate medie tras de la distanță de Broșovschi, la care Ștefan a plonjat cu întîrziere.**

După pauză, inițiativa trece aproape în totalitate de partea elujenilor, mereu primii la minge și în permanentă mișcare în teren. Introducerea lui Barbu dă un plus de vitalitate atacului și, după cîteva acțiuni periculoase, firesc, egalitatea este restabilită: **Barbu centrează puternic, pe jos, Petescu intercepteză mingea pe care o trimite încet „acasă"; Șoo înșală și înscrie.**

Oaspeții beneficiază și de alte cîteva ocazii pe care le ratează, însă, trecînd pe lîngă o victorie pe care ar fi meritat-o.

Gheorghe NERTEA

Stadionul U.T.A.; teren bun; timp friguros; spectatori — 5 000. Au marcat: BROȘOVSCHI (min. 44) și ȘOO (min. 57). Raportul de cornere: 9—7. Raportul șuturilor la poartă: 16—17 (pe spațiul porții: 8—7).
U.T.A.: Vidac — PURIMA, PÎRVU, Pojoni, Popovici (min. 78 Birău) — Petescu, BROȘOVSCHI — Axente, Condruc (min. 64 Sima), Domide, Kun.
„U" CLUJ: Ștefan — Crețu, Mihăilă, Solomon, PORASCHI — ANCA, MUREȘAN — Uifăleanu, MUNTEANU, ȘOO, Lică (min. 46 BARBU).
A arbitrat VASILE LIGA (Galați) ★★★★, ajutat la linie de R. Stincan și Gh. Popovici (ambii din București).
Cartonașe galbene: Broșovschi.
Trofeul Petschovschi: 9.
La tineret-rezerve: U.T.A. — „U" Cluj 3—0 (1—0).

DUMINICĂ, ETAPA A 16-a?!

STEAUA, CAMPIOANA DE TOAMNĂ! Felicitările de rigoare, mai ales pentru rezultatul de ieri, care recomandă, în sfîrșit, o categorie valorică. Avem convingerea că Steaua va ști să judece cum se cuvine modulațiile survenite în acest tur și să accepte ideea că potențialul său este mult superior celui demonstrat. Să nu uităm că Steaua a jucat cu o...jumătate de Dumitru și că nenumăratele formule de atac încercate au avut doar compensația finalului **crescendo** al lui Aelenei, care, mai ales în jocul de la Brașov, a dovedit că poate juca și pentru echipă. Un cuvînt de laudă pentru Haidu, unul din jucătorii serioși ai campionatului nostru, care a cîștigat net, în acest final de toamnă, meciul cu foarte propulsatul Iordache.

În numărul de ieri, în rîndurile consacrate „imperativului etapei", emiteam ideea că rolul ei principal este acela de a fi un **test de potențial. Finișul Stelei confirmă resursele neexploatate ale echipelor noastre.** La sfîrșitul meciului de la Brașov am avut impresia că Steaua încheie cu părere de rău această primă parte a campionatului, în care abia s-a rodat, regretînd că duminică nu se joacă etapa a 16-a. Dinamo face parte din aceeași categorie. „Recidiva Dumitrache" nu probează nici pe departe o epuizare fizică, ci mai curînd o stare de irascibilitate provenită din răsfăț. Dar, exemplul cel mai sugestiv în favoarea tezei privind **resursele neexploatate** ale echipelor noastre este cel al Rapidului. La jumătatea turului, adică după opt etape, Rapid totaliza cinci puncte, cu o singură victorie și cu numai trei goluri înscrise. Dacă privim clasamentul de astăzi, ne dăm seama că în șapte etape Rapid a obținut patru victorii, a înscris 12 goluri și a totalizat 10 puncte! Disproporția este frapantă. Ea demonstrează că Rapid a luat un start șovăielnic, în urma unei pregătiri sumare, complicată și de efectuarea unui turneu nepotrivit. Ultimele șapte etape ne-au oferit un Rapid viguros și (mai ales) deloc obosit în urma efortului suplimentar necesar calificării în turul trei al „Cupei cupelor". Între echipa feroviară din septembrie-octombrie și cea de astăzi este o diferență ca de la cer la pămînt, care nu poate fi explicată doar prin reintrarea lui Niki Dumitriu în linia de atac. În jocul de ieri cu Sport club Bacău, Rapid și-a permis chiar luxul unei formule inedite, în urma „absenței nemotivate" a lui Neagu. Și, după cum se știe, formulele inedite dau randament numai pe fondul unei capacități generale superioare.

Admițînd **teza resurselor neexploatate,** e momentul să spunem cîteva cuvinte și despre rolul unei apărări ermetice. „A doua față a Rapidului" se datorează și faptului că feroviarii au reușit să refacă „triunghiul de la Lausanne", în care Grigoraș, una din revelațiile acestui tur, îl înlocuiește cu brio pe Dan. Vorbind despre rolul apărării în economia unei echipe, trebuie să amintim că **Steaua și Dinamo arată mai puțin decît pot tocmai pentru că nu au rezolvat încă problema compartimentului defensiv.** Iar după cum se știe, randamentul general și chiar forța ofensivă a unei echipe se sprijină pe forța apărării. Gîndiți-vă ce ar fi fost Ajox fără Blankenburg și Hulsoff!

...Duminică, etapa a 16-a? Ce bine ar fi fost!...

Ioan CHIRILA

RAPID 3 (2) — S. C. BACĂU 1 (0)

ISTORIA NU S-A MAI REPETAT

Istoria din ultimele două campionate nu s-a mai repetat și Rapid a reușit, în sfîrșit, să întrecă la București pe Sport Club Bacău. Giuleștenii au realizat o victorie clară și pe deplin meritată, ca urmare a jocului lor foarte bun din anumite perioade ale meciului, dar și a replicii cam palide — în ansamblu — oferite de echipa oaspe.

Ieri, băcăuanii — handicapați și de absența lui Hrițcu — s-au prezentat evident sub nivelul evoluției din partida de duminică, cu Dinamo, atît din punctul de vedere al forței de atac, cît și — sau poate mai ales — al capacității defensive, diminuate foarte mult din cauza greșelilor săvîrșite de apărători în efectuarea marcajelor și a dublajelor.

Rapidiștii s-au văzut, de asemenea, puși în situația de a găsi înlocuitor pentru un titular de bază al atacului lor, Neagu — care, din cauza unor nemulțumiri personale, a găsit de cuviință să nu se prezinte în ultimele zile la echipă —, dar au trecut cu bine peste această dificultate, soluția adoptată (Dumitriu III vîrf de atac) dînd deplină satisfacție.

Faptul că bucureștenii au deschis scorul, după numai două minute de joc (centrare scurtă a lui Petreanu — la care apărătorii băcăuani au avut un moment de bîlbîială —, intercepție și șut din apropiere al lui Dumitriu II), le-a dat încă din start încrederea necesară în victorie. Victorie care s-a conturat și mai clar în min. 23, cînd fratele lui Niki a finalizat o frumoasă acțiune personală, în cursul căreia nici Sînăuceanu și nici Velicu nu i-au putut opune o rezistență serioasă, pierzînd, — pe rînd — duelurile directe cu penetrantul înaintaș giuleștean.

N-a lipsit mult ca scorul să ia proporții, însă Boc (în min. 33) a trimis mingea în bară la un penalty acordat de arbitrul Rainea pentru un hent în careu comis de Velicu.

Stadionul Republicii; teren puțin moale; timp frumos; spectatori — aproximativ 10 000.
Au marcat: DUMITRIU II (min. 2) și DUMITRIU III (min. 23 și 72) pentru Rapid, respectiv VELICU (min. 50).
Raportul șuturilor la poartă: 14—8 (pe spațiul porții: 8—4).
Raport de cornere: 11—7.
RAPID: Răducanu — Pop, BOC, GRIGORAȘ, Codrea — M. Stelian, ANGELESCU — NĂSTURESCU, Dumitriu II (min. 68 Savu), DUMITRIU III, Petreanu.
SPORT CLUB: Ghiță — Mioc, CATARGIU, Velicu, Margasoiu — Vătafu (min. 75 Bălută), Duțan (min. 46 Rugiubei), Sînăuceanu — Pană, Dembrovschi, Florea.
A arbitrat NICOLAE RAINEA (Bîrlad) ★★★★★, ajutat la linie de Em. Păunescu (Vaslui) și T. Leca (Brăila).
Cartonașe galbene: Dumitriu III și Savu.
Trofeul Petschovschi: 8.
La tineret-rezerve: Rapid — Sport Club 2—0 (1—0).

După pauză, jocul scade o vreme în intensitate, devine mai anost. În min. 58, la un corner acordat cu mare ușurință de Boc, dintr-o joacă inutilă a sa, Velicu înscrie cu un șut plasat, care l-a lăsat spectator pe Răducanu. La 2—1, Rapidul își pierde busola, joacă confuz, dezlînat. În schimb, băcăuanii, încurajați de gol, leagă mai bine jocul în cîmp, se apropie mai mult de poarta lui Răducanu, dar atacurile lor nu devin totuși suficient de periculoase, una din cauze fiind și evoluția cam reținută a lui Dembrovschi.

Minutul 72 aduce, însă, un nou gol pentru Rapid, înscris printr-o splendidă lovitură de cap a lui Dumitriu III, la o centrare a lui Năsturescu. La 3—1, urmează o perioadă de joc excelent al bucureștenilor, care au cîteva ocazii succesive de a-și mări avantajul, rămase, totuși, nefructificate.

Constantin FIRANESCU

TOATĂ LUMEA MULȚUMITĂ...

C. F. R. CLUJ 1 (1) — Univ. CRAIOVA 1 (1)

CLUJ, 14 (prin telefon, de la trimisul nostru).

„Dacă Marcu scapă măcar o dată — spunea înainte de joc Deselnicu — astăzi luăm cel puțin un punct de la C.F.R.". Lucrurile s-au petrecut întocmai. **Marcu** a scăpat o dată cu folos și studenții craioveni s-au întors acasă cu o remiză prețioasă, care le păstrează intactă aureola de formație neînvinsă timp de opt etape.

În primul sfert de oră, Universitatea — într-o formulă de echipă mai echilibrată (cu **Deselnicu** liberо) — are inițiativa, joacă destul de relaxat, încercînd să impună un ritm moderat, convenabil formațiilor în deplasare. Clujenii, în schimb, nu se prea găsesc (lipsa lui **M. Bretan** se resimte evident), acționează crispat, greșesc inexplicabil de ușor în situații simple. Din min. 15, însă, jocul gazdelor se înviorează, **Adam** e ceva mai activ, coechipierii săi devin mai agresivi și, încet-încet, întrecerea capătă aspectul unei dispute mai angajante, mai spectaculoase. În min. 18, craiovenii sînt totuși cei care trec pe lîngă deschiderea scorului. **Marcu** își creează o excelentă situație de gol, după o frumoasă suită de execuții tehnice, la capătul căreia șutul său este cu greu blocat de **Gadja.**

Urmează imediat o replică a lui **Adam** (min. 21), dar balonul tras de el ocolește de puțin poarta. În continuare, C.F.R. se menține în atac, domină insistent și reușește să înscrie. În min. 35, **Țegean — aflat în ofsaid — primește o pasă care pe traiectoria ei este deviată de un apărător craiovean. Tușierul V. Murgășan semnalează infracțiunea, dar arbitrul Al. Pîrvu validează golul înscris de Țegean.** Și astfel C.F.R. a luat conducerea cu 1—0. Dar, numai pentru 3 minute, pentru că **la o acțiune inițiată de Marcu, centrarea acestuia este reluată plasat, în poarta lui Gadja, cu capul, de către Bădin,** restabilind astfel egalitatea, echitabilă după raportul de forțe de pe teren.

Stadionul Municipal; teren bun; timp închis, rece; spectatori — circa 5 000. Au marcat: ȚEGEAN (min. 33) și BĂDIN (min. 36). Raport de cornere: 4—4. Raportul șuturilor la poartă: 11—9 (pe spațiul porții: 6—3).
C.F.R.: Gadja — Lupu, DRAGOMIR, Penzeș, Roman — VIȘAN, Cojocaru (min. 55, Pripici) — Bucur, Țegean (min. 76 Man). Adam, PETRESCU.
UNIVERSITATEA: Manta — Niculescu, BĂDIN, Sameș, Velea — Strîmbeanu, IVAN — Tărălungă, Bălan, DESELNICU, MARCU.
A arbitrat AL. PÎRVU ★★★, ajutat bine la tușă de C. Niculescu și V. Murgășan (toți din București).
Cartonașe galbene: Țegean și Pripici, Manta și Niculescu.
Trofeul Petschovschi: 10.
La tineret-rezerve: C.F.R. — Universitatea 1—2 (1—0).

Repriza a doua este mai disputată, dar calitativ sub prima. De ambele părți se acționează pe contraatac, se creează multe ocazii de gol, dar apărările nu se lasă depășite și nici atacanții nu sînt prea inspirați. C.F.R. luptă dezlănțuit pentru victorie, este de cîteva ori foarte aproape de ea (**Adam** min. 82, **Pripici** bară min. 85, din nou **Adam** min. 90), dar rezultatul de egalitate rămîne neschimbat, mulțumind în final pe toată lumea.

Mihai IONESCU

Redacția și administrația: București, str. Vasile Conta nr. 16; telefoane: centrala 11.10.05, secția corespondenți 11.51.09, interurban 13 și 236; telex: sportrom buc. 150. Tiparul I. P. „Informația", București 40 368

Biblioteca raională Tîrgu-Mureș

30 DECEMBRIE 1947-1972

ÎMPLINIRI ÎN ANII REPUBLICII

PROLETARI DIN TOATE ȚĂRILE, UNIȚI-VĂ!

Sportul

ZIAR AL CONSILIULUI NAȚIONAL PENTRU EDUCAȚIE FIZICĂ ȘI SPORT

ANUL XXVIII — Nr. 7268 | 4 PAGINI 30 BANI | Sîmbătă 16 decembrie 1972

ACTIVITATEA SPORTIVĂ, PREZENȚĂ INEDITĂ ÎN VIAȚA SATULUI SOCIALIST DE AZI

● În vizită la Berceni — Prahova, comună fruntașă și în sport

În cadrul condițiilor generale create mișcării sportive de către partidul și statul nostru, sportul sătesc a cunoscut, în cei 25 de ani de la proclamarea Republicii, un avînt cu totul deosebit. În satele și comunele patriei, unde înainte vreme sportul era aproape necunoscut, au fost organizate aproape 3 000 de asociații sportive, s-au amenajat numeroase baze simple, se organizează întreceri, concursuri și competiții la marea majoritate a sporturilor, unele dintre aceste ample manifestări sportive cunoscînd frumoase și durabile tradiții.

Berceni — o comună din apropierea Ploieștiului. I-am trecut hotarul cu dorința de a-i cunoaște oamenii, faptele mai de seamă, împlinirile acestor ani în care Republica își sărbătorește un sfert de veac de existență. Pentru că acestea sînt de fapt, oglinda tuturor prefacerilor și înnoirilor de astăzi.

Am fost, așadar, în aceste zile la Berceni, comună mare, frumoasă, cu cinci sate și aproape 5 000 de locuitori.

CONSEMNÎND, MAI ÎNTÎI, ACEL RECORD DE 9 000 KG LA HECTAR...

Primele impresii le-am cules, cu multă emoție, departe de „centrul" comunei, pe ogoarele din Berceni. Oamenii de azi ai Bercenilor continuă ocupația strămoșilor lor, cultivarea porumbului, pe care o practică acum cu armele cărții și ale mașinii, cîștigînd, astfel mai mult din prietenia pămîntului care, anul acesta, le-a dăruit recolte ajunse pe unele hectare la cifre record — pînă la 9 000 de kilograme. De aceea, primarul comunei, **Ion Bucur**, e mîndru de oamenii care l-au ales ca să-l conducă. **„E cea mai mare producție obținută în întreaga istorie a comunei și asta pentru că s-a muncit cu multă hărnicie. Ce cooperatori să dau de exemplu? Pe Constantin Panait, pe Ioana Voicu, pe Elena Răducea, pe Eremia Niculina? Sînt mulți... Cînd a fost mai greu, la cules — ne năpădise și pe noi apa ploilor — au muncit și copiii sătenilor. Au muncit cu toții, împreună cu întreaga țară."**

A ÎNFLORIT VIAȚA CULTURALĂ

Cine știe cînd și, mai ales, cum să muncească, știe să-și aranjeze și timpul liber cît se poate de bine, de plăcut și de folositor. Că în toate cele cinci sate ale comunei Berceni există cîte un cămin cultural cu o sală de festivități n-ar fi lucru de excepție. Dar, să faci din aceste locuri, puncte cu adevărat centrale ale timpului liber al sătenilor, să le pui la dispoziție posibilități multiple de a se recrea, de a învăța cîte ceva din domenii pînă mai ieri necunoscute în mediul rural, toate acestea rămîn fapte pe deplin notabile. Iată cîteva dintre noile pasiuni artistice și intelectuale ale locuitorilor din Berceni: frecventarea cursurilor de istorie ale Universității populare locale, de către aproximativ 60 de oameni; participarea, în calitate de actori sau spectatori, la o formație sătească de teatru; alcătuirea unui program adecvat pentru o brigadă artistică de agitație; lecturarea (peste 4 000 de cititori) și discutarea unor cărți politice, beletristice și tehnice, în grupuri organizate, a unora dintre cele aproximativ 10 000 de volume ale bibliotecii; dezbaterea de probleme politice în cadrul unui cabinet de științe sociale, amenajat într-o clasă a școlii. Să mai adăugăm și formația de dansuri naționale care, în cinstea celei de a XXV-a aniversări a Republicii, va susține primul său examen cu public.

N-am întreprins în rîndurile de față decît o enumerare care, deși elocventă, nu poate totuși realiza o imagine fidelă a tot ceea ce se poate petrece pe plan spiritual (cuvîntul nu este deloc pretențios) în comuna Berceni. **„Dacă ați dori cu tot dinadinsul să fiți spectatori sau să participați la toate activitățile noastre culturale, v-ar trebui o săptămînă întreagă..."** Cu greu puteam găsi o încheiere mai bună acestui capitol decît cuvintele spuse de secretarul comitetului comunal de partid.

SPORTUL — ÎMBRAȚIȘAT CU PASIUNE

Și despre sportul din comună se pot spune multe lucruri bune. Tuturor le place să se miște în aer liber. Primarul Bucur a „simțit" pasiunea consătenilor săi și s-a făcut, deseori, ecoul solicitărilor lor. Cînd pe vechiul teren de sport s-a construit o grădiniță, el a fost acela care a făcut totul pentru ca, din islazul comunal, să fie alocată o suprafață pe care au apărut, apoi, terenuri de fotbal, handbal, volei și un vestiar. Tot el a mobilizat și oamenii pentru a fi construită această bază sportivă prin muncă patriotică.

Cînd vorbești, însă, de activitatea sportivă din Berceni, nu-l poți uita pe profesorul de educație fizică, **Octavian Bălteanu.** Datorită acestui om inimos, în comună se practică vreo zece discipline sportive: **handbal, volei, fotbal, baschet, oină, tenis de masă, ciclism, șah, trîntă.** Multe dintre reprezentativele comunei ocupă, în permanență, locuri fruntașe în întrecerile județene. Printre acestea, **echipele de handbal** (băieți și fete) rămîn cele mai redutabile. Acesta este și motivul pentru care, în momentul de față, în magazia asociației sportive AVÎNTUL BERCENI, se află 14 seturi de tricouri, o mulțime de mingi, opt saltele pentru trîntă: toate sînt premii cîștigate în diferite întreceri!

Dar, ceea ce ni se pare foarte important este faptul că toți cei angrenați în practicarea sportului la nivel județean sînt săteni, membri ai C.A.P. Dintre aceștia, cei mai buni, atît pe terenul de sport cît și în sectoarele unde lucrează ne-au fost recomandați a fi, printre alții, învățătorul **Aurel Mușcalu, Alexandru Bucur, Gheorghița Gheorghe, Petre Barbu, Tamara Popescu, Constantin Drăghici.** Cineva spunea, referindu-se la pasiunea sătenilor de a practica sportul că **„singurul străin (ploiștean) este doar ...profesorul de sport.** Dar ne-am convins că acest lucru nu împietează cu nimic asupra pasiunii și dragostei de a munci a dascălului Octavian Bucuroiu. La insistența și eforturile sale, în momentul de față, elevii școlii au la dispoziție o sală de gimnastică amenajată într-o fostă sală de curs, dotată cu toate cele necesare pentru susținerea în bune condiții a orelor de educație fizică. Tot pentru elevi a fost organizată și a devenit tradițională **„Cupa Unirii"**, la gimnastică, mini-baschet și tenis de masă.

Nimic mai normal, așadar, ca și pe plan sportiv, cooperatorii din Berceni să se afle în primele rînduri. Este încă o expresie, normală, a dezvoltării multilaterale a localităților rurale, posibilă la cote plenare, doar în contextul realităților pe care le trăim, pe care le-am făurit în anii Republicii.

Radu TIMOFTE

Componenții lotului de handbal din comuna Berceni — o reprezentativă redutabilă în aproape toate competițiile județene la care a participat în ultimii ani.

ÎN ÎNTÎMPINAREA MĂREȚULUI JUBILEU

UN FRUMOS SUCCES AL METALURGIȘTILOR ȘI CHIMIȘTILOR BĂIMĂRENI

Cele două colective ale Uzinelor metalurgice de metale neferoase din Baia Mare, antrenate în marea întrecere desfășurată în cinstea aniversării Republicii, raportează îndeplinirea cu o lună înainte de termen a angajamentului anual majorat. **Bilanțul încheiat la 1 decembrie confirmă un excedent la producția marfă de 91 milioane lei, ceea ce demonstrează că angajamentul** (90 milioane lei) a fost nu numai realizat, dar și depășit. Acest deosebit succes al metalurgiștilor și chimiștilor băimăreni înseamnă mai multe metale neferoase (cupru, plumb, zinc), săruri chimice și alte produse date peste plan economiei naționale. Cele 91 milioane producție marfă peste plan s-au obținut, printre altele, pe seama creșterii productivității muncii (indice depășit cu 3 la sută), gospodăririi rationale a materialelor și creșterii gradului de utilizare a agregatelor.

O mențiune: printre fruntașii întrecerii de la Baia Mare se află și fotbaliștii de la Topitorul (divizia C), care lucrează la atelierul de întreținere.

Teodor TOHĂTAN — coresp. județean

„CUPA 30 DECEMBRIE" LA HALTERE

Azi după-amiază, de la ora 17.30, va avea loc, în sala de sub tribuna stadionului Giulești, tradiționala competiție de haltere „Cupa 30 Decembrie". La întrecerile organizate de comisia municipală, în colaborare cu clubul Rapid, participă numeroși concurenți de valoare, printre care și campionii C. Dumitru (Steaua), A. Miuț (Rapid), T. Petrișor (Dinamo) și I. Nicu (Rapid).

NOI MĂRTURII ALE VREDNICIEI METALURGIȘTILOR DE LA I.M.U. MEDGIDIA

Pe harta industrială a Dobrogei, I.M.U. Medgidia ocupă un loc fruntaș în producția de mașini agricole și rutiere.

În aceste zile, oțelarii și metalurgiștii de la I.M.U. Medgidia întîmpină cea de-a 25-a aniversare a proclamării Republicii, cu noi fapte care fac cinste harnicului colectiv.

Pe primul plan se situează efortul pasionant, îndîrjit, pentru economisirea fiecărui gram de metal. În cele 11 luni ale anului s-a economisit peste 700 tone de metal. Angajamentele luate de acest colectiv în cinstea aniversării Republicii au fost astfel cu mult depășite. Din metalul economisit s-au produs 270 de remorci auto de 5 tone, zece combine de recoltat furaje și piese de schimb. Producția suplimentară realizată în 11 luni se ridică la o valoare de 16.000.000 lei.

Remorca auto de 5 tone a devenit datorită economiei metalului mai suplă cu 110 kg. Tot datorită inovațiilor aplicate în domeniul economisirii metalului, combina de recoltat furaje este mai ușoară cu 278 kg. Toată prețioasa și energia acestor vrednici făuritori de bunuri materiale s-au concentrat spre același obiectiv: economii în toate direcțiile.

Chiar la cilindrul de frînă al remorcii auto obținut altădată prin așchiere s-a constatat că se poate economisi 150 grame de metal. O cifră, infimă, în aparență. Dar, confruntată cu cele 30.000 de bucăți necesare într-un an, ea reprezintă o economie de 4.500 kg.

Printre cei ce se află în fruntea acestor lăudabile inițiative în cele mai variate operațiuni de prelucrare a metalului se numără inginerii **Ștefan Alexandru** și **Aurel Ciobanu.** Printre muncitorii care dau viață acestor inițiative întîlnim, de asemenea, numele unor handbaliști și fotbaliști de la echipa I.M.U. Medgidia, care activează în campionatul Diviziei C: **Toader Vasile, Ionescu Ștefan** și **Grigore Anton.**

G. MIHALACHE

MÎINE, ORA 10, LA CIRCUL DE STAT

O GALĂ A MARILOR AMBIȚII

● Pometcu: „Eu nu sînt nici Nedelcea și nici Amăzăroaie..." ● Grulescu așteaptă optimist revanșa cu Cerchia ● Simion Cuțov și Gheorghe Ciochină — rivali pentru prima dată

În luptă pentru afirmare, doi tineri pregătesc un mare meci: antrenorul Ion Dumitru (stînga) și Simion Cuțov. În planul doi, veghează experiența — antrenorul emerit Ion Popa.

Foto: Dragoș NEAGU

Mîine dimineață, la ora 10, iubitorii boxului din Capitală se vor întîlni în jurul ringului din arena Circului de Stat, pentru a asista la o gală deosebit de interesantă. Am putea spune că va fi o gală a marilor ambiții. E greu să desprindem din program „capul de afiș", meciul cel mai tare, deoarece la acest... titlu candidează mai multe perechi: **Gabriel Pometcu — Philippe Mongo** (Congo), **Simion Cuțov — Gheorghe Ciochină, Constantin Gruiescu — Traian Cerchia, Mircea Toni — Dinu Condurat** și **Alexandru Turei — Petre Ganea.**

Cînd am afirmat că va fi gala marilor ambiții, ne-am gîndit la declarațiile cîtorva dintre cei care vor urca în ring duminică dimineață. După cum se știe, adversarul lui Gabriel Pometcu are în palmaresul său două victorii deosebit de prețioase. El i-a învins pe Pavel Nedelcea și Octavian Amăzăroaie, cei mai puternici rivali ai lui Pometcu. Va pierde oare și Pometcu în fața pugilistului congolez, despre care mulți spun că e un al doilea Al Brown — Panama? Campionul nostru la „pană" ne garantează că nu: **„Eu nu sînt nici Nedelcea și nici Amăzăroaie. De acest lucru se va convinge Philippe Mongo duminică dimineață..."**

Gruiescu așteaptă de cîteva luni să-l reîntîlnească pe Traian Cerchia, pentru a rezolva conturi deschise la campionatul național, cînd, ne amintim, Cerchia a cîștigat titlul după ce l-a eliminat pe Gruiescu încă din sferturile de finală. **„Îi voi demonstra constănțeanului Cerchia că ceea ce s-a petrecut la campionate nu a fost decît o eroare de arbitraj. Eu sînt adevăratul campion al categoriei"** — a declarat Gruiescu. Să vedem ce replică îi va da deținătorul oficial al centurii.

În lupta pentru supremație la categoria semiușoară a mai apărut un nume: Simion Cuțov, fratele fostului campion european. Pentru a-și afirma valoarea, el va încerca să-l învingă pe Gheorghe Ciochină, care pîndește titlul de campion de cîțiva ani.

Campionul categoriei cocoș, Mircea Toni, un „batailleur" în toată puterea cuvîntului, va căuta să tempereze veleitățile de ascensiune ale lui Dinu Condurat, campionul european de tineret la categoria muscă.

V-am prezentat doar cîteva din cele 10 meciuri ale galei cu care boxerii români își vor delecta, sperăm, admiratorii. Cei care nu vor să scape această gală a amBițiilor, își pot procura bilete chiar de azi, de la casele stadionului Dinamo și din str. Vasile Conta nr. 16.

Petre HENȚ

AZI ȘI MÎINE CONCURS ATLETIC ÎN CAPITALĂ

Astăzi de la ora 16 și mîine dimineață începînd de la ora 9 se va desfășura în sala „23 August" din Capitală etapa a doua a concursului dotat cu cupa **„A XXV-a aniversare a Republicii".** Competiția este organizată de Comisia municipală de atletism și se adresează tuturor juniorilor din București. În cadrul etapei a doua se vor disputa întreceri pentru juniorii de categoriile a II-a și a III-a. Reamintim că în cadrul primei etape, disputată la sfîrșitul săptămînii trecute (cu participarea juniorilor de categoria I și copiilor) au fost înregistrate primele recorduri republicane de juniori pe teren acoperit ale sezonului.

Învingătoare și în partidele de ieri

DINAMO BUCUREȘTI ȘI DINAMO MOSCOVA SE ÎNTÎLNESC ASTĂZI ÎN MECIUL DECISIV AL TURNEULUI DE POLO

Manifestînd o superioritate netă, poloiștii de la **Dinamo București** au înregistrat aseară, la bazinul Floreasca, o victorie mult mai netă asupra echipei Dynamo Magdeburg decît o arată scorul final de 9—6 (3—1, 2—1, 3—1, 1—3), consfințit la ultimul fluier al arbitrului internațional **N. Nicolaescu.**

Partida vedetă a cuplajului, programat în cea de a doua etapă a turneului internațional din Capitală, ne-a arătat o echipă cu mare poftă de joc — Dinamo București — ai cărei componenți au zburat pur și simplu timp de trei reprize în fața formației din Magdeburg, ce se confundă în linii mari cu națională R. D. Germane. Oaspeții au reușit să țină pasul, și să reziste onorabil, doar în prima repriză, cînd scorul de 2—0 în favoarea gazdelor, sportivii germani au ratat un penalty (intervenție excelentă a lui Frățilă) și apoi au redus din handicap (1—2).

Începînd din repriza secundă, dinamoviștii bucureșteni au atacat continuu, șarjele lor rapide surprinzînd deseori descoperită apărarea adversă. Și pentru a rezista, poloiștii din Magdeburg au fost nevoiți să comită faulturi dese, sancționate cu promptitudine de conducătorul întîlnirii. La un moment dat, scorul ajunsese la 9—3 (în ultima repriză) în favoarea bucureștenilor. Aceștia au tratat însă cu mai puțină seriozitate finalul partidei, au comis greșeli evidente, prilejuind în mod neașteptat oaspeților să înscrie trei puncte consecutive și să reducă substanțial din handicap.

Cele 15 goluri ale meciului au fost realizate de: **D. Popescu** 2, **Lazăr** 2, **Zamfirescu** 2, **Novac** 2, **Kroner** (Dinamo București) și **Herwegen** 3, **Lange, Zein, Hermans** (Dynamo Magdeburg).

În deschidere: Dinamo Moscova — Dinamo București II 8—2 (1—1, 3—0, 1—1, 3—0). În urma acestor rezultate, prima echipă a clubului **Dinamo București** și **Dinamo Moscova** au acumulat cîte 4 puncte, ele urmînd să susțină astăzi (de la ora 19) partida decisivă pentru locul I în clasament.

Adrian VASILIU

LA ÎNCHEIEREA TURULUI DIVIZIEI A DE FOTBAL

DIN NOU PE TEMA RESURSELOR NEEXPLOATATE

● DUPĂ 10 800 DE MINUTE DE JOC MAI ERA LOC PENTRU 720 SAU CHIAR 1 440... ● ROLUL ECHIPELOR BUCUREȘTENE ÎN RELANSAREA CAMPIONATULUI ● SELECȚIONABILII, ÎN ULTIMA ETAPĂ A TURULUI ● RĂSTURNĂRI SPECTACULOASE DE POZIȚII ÎNTR-O IERARHIE OBIȘNUITĂ

Marin Stelian îl servește, scurt, pe Emil Dumitriu și mingea expediată de acesta, fără preluare, va poposi în plasa porții lui Ghiță. Fază din meciul Rapid — S. C. Bacău

Foto: Theo MACARSCHI

Cele 10.800 de minute de joc divizionar A s-au scurs și joi, la lăsarea cortinei peste prima parte a campionatului, 198 de fotbaliști și 71.500 de spectatori (cîți le-au urmărit ultima evoluție oficială din acest an) și-au spus la revedere, la primăvară!

Conturile toamnei au fost încheiate, luînd forma unui **clasament care** — după opinia noastră — **oglindește străduințele și comportarea generală a echipelor.** În fruntea ierarhiei — o echipă **Steaua,** de la care s-a pretins mult, care timp de șapte etape a oscilat între locurile 1 și 8, dar în final s-a apropiat de resursele sale valorice reale, a revenit în frunte (locul 2 după etapa a IX-a) și din etapa a X-a s-a bătut cu șanse pentru locul I, pe care i l-a asigurat victoria de duminică de la Brașov. E drept, că zestrea sa are doar un punct avans față de Dinamo, dar el constituie totuși o bază bună de plecare în retur și... un motiv de interes în plus pentru acest campionat.

Revenirea bucureștenilor în plutonul fruntașelor provinciale a animat bătălia, confirmînd încă o dată că **prezența lor** (Rapid promite și el de pe acum să fie prezent) **și, în particular, rivalitatea sportivă care le animă, dau un plus de culoare și atractivitate întrecerii divizionare.**

Decisivă pentru configurația clasamentului, ultima etapă a turului a prilejuit consemnarea — conform așteptărilor — a unor dispute destul de agitate (dovadă și rezultatele în general strînse), de un nivel tehnic remarcabil (5 meciuri bune și 3 acceptabile), dar și o constatare poate mai îmbucurătoare decît orice: **majoritatea echipelor au încheiat sezonul în forță, dovedind disponibilități de joc cu care ar fi putut continua campionatul sau cupa, dacă federația — sub rezerva stării timpului — ar fi programat din vreme două etape divizionare sau una de campionat și alta de cupă.** Împărtășind opinia cu privire la **rezervele neexploatate,** o completăm cu **ideea necesității, deloc dăunătoare, a unei continuități și intensități în pregătire, mult favorizată mai ales de un număr sporit de jocuri.**

Și pentru că ne aflăm în fața ultimei partide internaționale din acest an a lotului A, cea de la Tel Aviv dintre **selecționatele cluburilor divizionare din Israel și România,** să notăm și amănuntul formei celor 17 jucători care vor face duminică deplasarea. Toți au obținut joi note între 6 și 8, iar Dobrin, la Madrid, a lăsat o excelen-

Petre GAȚU

(Continuare în pag. a 3-a)

ASTĂZI, ÎN SALA PROGRESUL

PRIMELE MECIURI DIN TURNEUL FINAL AL DIVIZIEI A DE LUPTE GRECO-ROMANE

● Capul de afiș este deținut de partida DINAMO — STEAUA
● Campionii olimpici NICOLAE MARTINESCU și GHEORGHE BERCEANU — prezenți în formațiile lor
● Noua promovată, ALUMINIU SLATINA, hotărîtă să asalteze primele locuri

Turneul final al diviziei A de lupte greco-romane va fi inaugurat astăzi, la ora 16, în sala Progresul din Capitală. Așadar, astăzi încep meciurile pentru desemnarea echipei campioane și a celorlalte două formații ce vor urca, mîine după-amiază, treptele podiumului de onoare.

Dintre cele 6 finaliste șansele de a cuceri tricourile de campioane le au, îndeosebi, Dinamo București și Steaua. Meciul dintre aceste două formații derbyul turneului, va fi decisiv pentru victoria finală. De altfel, atît în tabăra dinamoviștilor cît și în cea a luptătorilor clubului din calea Plevnei au fost efectuate, în ultimele zile, intense pregătiri. După cum ne-a declarat, ieri, antrenorul **Ion Cernea,** din formația dinamovistă nu vor lipsi campionul olimpic **Nicolae Martinescu,** medaliatul cu bronz **Victor Dolipschi** și cunoscuții luptători **Ion Păun, Vasile Fodorpataki, Ion Enache** și **Ion Gibu.** La **Steaua,** antrenorii **Vascul Popovici** și **Gheorghe Șuteu** întîmpină dificultăți în alcătuirea formației. **Ion Gabor,** clasat pe locul 5 la Jocurile Olimpice, deci titular la categoria sa, a avut un accident la sfîrșitul săptămînii trecute și se află cu mîna stîngă în ghips. În locul lui va fi folosit tînărul **Gheorghe Petre.** În schimb vor concura campionul olimpic **Gheorghe Berceanu** și toți ceilalți „olimpici": **Ion Baciu, Gheorghe Stoiciu, Simion Popescu** și **Nicolae Neguț.**

PROGRAMUL DE AZI DE LA ORA 16

Turul I: Dinamo București — Vulturii Textila Lugoj, Progresul București — Steaua și **Metalul București — Aluminiu Slatina; turul II: Dinamo — Steaua, Vulturii Textila — Aluminiu** și **Progresul — Metalul; turul III: Dinamo — Aluminiu, Steaua — Metalul** și **Vulturii Textila — Progresul.**

În încheiere o declarație a tînărului antrenor al echipei Aluminiu Slatina, **Gheorghe Bărbulescu:** „Formația pe care o pregătesc, deși a promovat anul acesta în divizia națională, este hotărîtă să asalteze unul dintre primele locuri".

La antrenamentul de ieri al dinamoviștilor bucureșteni Nicolae Martinescu își contrează „adversarul" și forțează tușul

Foto: Ion MIHAICA

NICOLAE MUSTAȚĂ INVITAT LA CROSUL „SAN SILVESTRO"

Aseară, Federația Română de Atletism a primit invitația de participare la tradiționalul cros „San Silvestro", organizat pe străzile orașului brazilian Sao Paulo în noaptea Anului Nou, adresată recordmanului nostru în proba de 10 000 m NICOLAE MUSTAȚĂ. Este pentru prima dată cînd un alergător de fond din România este invitat să ia parte la această prestigioasă manifestare atletică.

INTERESANTĂ CONSFĂTUIRE A ANTRENORILOR DE HANDBAL

Astăzi, începînd de la ora 9, la sediul C.N.E.F.S., se va desfășura o consfătuire a antrenorilor, care funcționează la diferitele loturi de handbal și care sînt solicitați de federație la taberele anuale de juniori și junioare. Cu acest prilej vor fi puse în discuție o serie de probleme legate de orientarea pregătirilor la formațiile de juniori sau tineret în funcție de tendințele manifestate, în această direcție, la J.O. de la München. Această acțiune, la care iau parte 25 de antrenori, cei mai buni din țară, se înscrie pe linia măsurilor de pregătire în vederea marilor întreceri internaționale care se apropie și a viitoarei ediții a J.O.

DEZBATEREA PRIVIND AMPLITUDINEA ȘI EFICIENȚA REZERVORULUI DE PERFORMERI AI ATLETISMULUI ROMÂNESC

ÎNAINTE DE TOATE, PROFESORII DE SPECIALITATE TREBUIE SĂ DOVEDEASCĂ PASIUNE, PRICEPERE, CONȘTIINCIOZITATE

...este de părere prof. NICOLAE MĂRĂȘESCU, antrenor federal

Întrebările anchetei sînt :

● Producția din acest an a Școlii Sportive de Atletism — 26 de atleți solicitați la marile cluburi — este suficientă ?

● Care trebuie să fie aria de selecție ?

● Reprezintă actualul sistem de normare a activității profesorilor în domeniul performanței un etalon real al muncii lor ?

Încercînd să răspund la cele trei întrebări ale dezbaterii inițiate de ziarul SPORTUL, m-am aflat în fața unui vast material. Am încercat să-l sintetizez și, pentru a nu mă repeta, l-am organizat pe puncte, răspunzînd însă global chestionarului. Sper că și în această formă răspunsul va fi util dezbaterii.

● Numărul celor ce sînt angrenați în atletismul de performanță școlar este redus (circa 10 000). Aceasta este prima pirghie asupra căreia trebuie acționat.

● Selecția viitorilor performeri trebuie să se ridice la noi cote de exigență. Mentalitatea trebuie schimbată, în sensul că este necesar ca profesorii să meargă în întîmpinarea talentelor și nu să aștepte eventualele talente.

● Prin natura vîrstei, tinerii sînt grăbiți. În toată lumea se duce o luptă aprigă pentru performanțe tot mai bune. Cine urmărește an de an rezultatele concursului „Prietenia" este poate surprins de nivelul deosebit al participanților. Aceștia nu lucrează cu metode „ușoare". „Plapuma" pe care și-o trag pe cap mulți profesori („Să nu forțăm tinerii în pregătire"), este fără discuție, un mijloc de a se detașa de realitate sau, poate, de a o ignora, pentru că este mai comod așa. Oare marile performanțe obținute la München de tineri din diferite țări ale lumii sînt — în totalitate — rezultatele forțării ? Ghipu, Tudor, Gavrilaș, Iordan, Anton sau, cu cîțiva ani în urmă, Lupan, Sărucan, Dosa, Rafira, Bufanu, Menis, Peneș și mulți alții sînt — sau au fost — același rod al muncii forțate ? Firește că nu. Dar, cînd nu vrei să muncești, găsești tot felul de scuze și dacă ești „deștept" le îmbraci în forme (pseudo) științifice.

Trebuie să devenim adversarii jumătăților de măsură. Acestea ne-au făcut să muncim mai puțin ca alții la antrenamente, iar în final — firesc — progresul nostru să fie mai lent ca al majorității celor cu care ne întrecem.

● Cred că în școală interesul pentru sport este mult mai mare decît în facultate. Aceasta se datorează, după opinia mea, faptului că sportul școlar are un sistem mai bine consolidat, mai aproape de cerințe. De aici apare decalajul. Pe de altă parte, ideea formării unor echipe de tineret nu a găsit încă o largă audiență și astfel juniori foarte talentați, care au depășit însă vîrsta categoriei lor, nefiind selecționați în echipa de seniori sau în competițiile acestora, nu mai au activitate competițională ; de aici la mediocritate și regres este, de fapt, un drum firesc. 26 de juniori au fost promovați de la S.S.A. la cluburi, dar cîți au rămas în afara lor, nesolicitați ?

● Trebuie înrădăcinată ideea că performanța unităților școlare este direct proporțională cu munca depusă. Cu două-trei antrenamente săptămînal, cît programează foarte mulți profesori, nu pot fi obținute performanțe de înaltă valoare. Este un lucru indubitabil.

Și apoi, trebuie spus că :

— cantitatea de lucru nu mai rezolvă (ea singură) performanța. Se cere cu tot mai multă insistență calitate. Unii profesori din școlile sportive lucrează mult, dar nu dau rezultatele așteptate fiindcă activitatea lor nu înregistrează la capitolul calitate o curbă ascendentă. Tot aici, este de precizat că normarea activității trebuie să primească alte cote valorice, după necesitățile actuale ;

— înțelegerea dificultății efortului atletic de către direcțiunile școlilor poate duce la crearea unor condiții de lucru mai bune pentru elevi și profesorii de educație fizică. Talentul sportiv trebuie sprijinit de toți factorii responsabili.

● Este real rolul determinant al muncii profesorilor din școlile sportive și liceele cu program special în obținerea succeselor. Cînd trebuie nu merg bine (și se întîmplă adeseori...), majoritatea dau însă vina pe seama lipsurilor materiale. Se uită că, în aceleași condiții, Menis și Bufanu au reușit performanțe de valoare mondială. Mulți profesori din București invocă insuficiența sălilor de atletism, dar omit să spună că atît colegii lor din Cîmpulung Muscel, cît și cei din Iași, Roman îi întrec în rezultate, deși nu au nici o sală. Este adevărat, trebuie să luptăm pentru îmbunătățirea condițiilor materiale, dar, în primul rînd, să dovedim pasiune pentru meseria aleasă, conștiinciozitate, abnegație, să folosim la maximum ce avem. Eficiența orelor de antrenament se dovedește a fi însă sub nivelul exigențelor. Nu puține sînt exemplele cînd profesorii stau pe margine, de vorbă, sau fumează, iar copiii, elevii, lucrează după un fel de program dat, fără sfaturi, atît de necesare, fără corectarea mișcărilor greșite, fără...

● Școlile și liceele de specialitate sînt unități cu scopuri precise. Inițierea se face la vîrsta mică — 8-11 ani. Cine nu ține seama de aceasta, înseamnă că este depășit de evoluția atletismului.

● În sfîrșit, dezvoltarea în continuare a unităților școlare de profil trebuie să țină seama de forma organizatorică a liceului de atletism din Cîmpulung Muscel, care este singura formă realmente productivă, eficientă.

BASCHET

DERBYUL DINAMO — STEAUA, ÎN CONDIȚII SPECIALE

LA FETE, RAPID — I.E.F.S.

Acțiune de pătrunzător a... pivotului Dan Georgescu, jucător de bază al echipei Dinamo

Așadar, după **Dinamo — Akademik și Steaua — Racing Ford**, marele derby **Dinamo — Steaua** vine să încheie seria pasionantelor dispute baschetbalistice din acest sezon. Desigur, meciul Steaua — Dinamo a meritat întotdeauna o atenție deosebită, dar acum, în condițiile create de calificarea celor două team-uri în sferturile de finale ale cupelor europene, partida devine cu atît mai atractivă. Așa că, sîntem convinși, mîine dimineață amatorii de baschet vor lua din nou drumul sălii Dinamo pentru a urmări o întrecere de mare ambiție, în care **Novac, Diaconescu, Popa, Georgescu, Niculescu, Chivulescu** și ceilalți dinamoviști vor încerca să demonstreze steliștilor **Savu, Tarău, Dimancea, Dumitru, V. Gheorghe, Oczelak** ș.a. că și anul acesta sînt mai buni. Rămîne de văzut replica formației Steaua care, desigur, nu va rămîne datoare. Deci, mîine la ora 10.15, în sala Dinamo, derby-ul **Dinamo — Steaua**, o promisiune de spectacol frumos, așa cum au făcut de cele mai multe ori jucătorii acestor echipe.

Celelalte meciuri ale etapei a X-a a diviziei A: **I.E.F.S. — Politehnica București, Academia Militară — Voința București, Farul — Universitatea Cluj, Politehnica Cluj — I.C.H.F., Universitatea Timișoara — Rapid.**

★

În etapa a VI-a a fetelor, un alt derby, al echipelor eliminate din cupele europene, **Rapid** și **I.E.F.S.**, ambele, însă, din nou candidate la primele două locuri ale campionatului național.

Celelalte partide ale etapei : **Politehnica București — Universitatea Cluj, Sănătatea Satu Mare — Voința Tg. Mureș, Universitatea Timișoara — Voința București, Crișul Oradea — Constructorul București.**

După cele nouă **etape** desfășurate pînă acum, primele 10 locuri în clasamentul coșgeterilor diviziei A sînt ocupate de următorii jucători : 1. **CERNAT** (Politehnica Buc.) **178 p**, 2. **Demian** („U" Cluj) **174 p** (două jocuri mai puțin), 3. **Cr. Popescu** (Rapid) **169 p**, 4. **Czmor** (Univ. Timișoara) **154 p**, 5. **Spînu** (Farul) **151 p**, 6. **Cîmpeanu** (Univ. Timișoara) **150 p**, 7. **Roman** (Polit. Cluj) **145 p**, 8. **Tarău** (Steaua) **142 p**, 9. **Barna** (Polit. Cluj) **140 p**, 10. **Savu** (Steaua) **139 p**.

RUGBY

MÎINE SE ÎNCHEIE PRIMA PARTE A CAMPIONATULUI

în Capitală, meciul etapei : SPORTUL STUDENȚESC — UNIV. TIMIȘOARA

După fotbal, iată, i-a venit și rugbyului rîndul să-și încheie socotelile... de toamnă. Mîine se va disputa ultima etapă a turului acestui campionat cu o desfășurare neregulată. Într-adevăr el a fost prea adesea întrerupt de lungi pauze pentru a face loc unor partide internaționale și lucrul acesta a influențat negativ pregătirea formațiilor noastre fruntașe, mai ales a celor din provincie, care în mod practic stopează orice activitate organizată în aceste momente. Faptul s-a putut constata la reluarea întrecerii, echipele, în majoritatea lor, jucînd mai slab decît într-o perioadă de întreceri continue. **Noi rămînem în continuare partizanii desfășurării neîntrerupte a celei mai importante competiții interne, singura în măsură să ridice standardul rugbyului nostru,** socotind că orice abatere în această direcție are mai degrabă rezultate negative, așa cum de altfel au și stat lucrurile în acest ultim sezon.

Dar, să revenim la jocurile ultimei etape a turului. **STEAUA**, care a luat un start lansat, spre a fi ferită de surprizele neplăcute ale anului trecut (cînd practic nu a mai contat în lupta pentru titlu), se va deplasa la Brașov, unde va întîlni Precizia Săcele în fața căreia nu poate, în mod normal, pierde. Și astfel, XV-le militar va fi consacrat merituos campion de toamnă (situația va fi identică chiar în caz de înfringere), deoarece steliștii au dominat întrecerea de la un cap la altul, manifestînd o superioritate de ansamblu certă. Prin prisma implicațiilor pe care le-ar putea avea asupra clasamentului, se desprind însă alte trei întîlniri. Este vorba, în primul rînd, de meciul pe care-l va susține în **Capitală** cea de a doua clasată, **Universitatea** din Timișoara (campioana anului trecut) în fața **Sportului studențesc** (teren Olimpia, ora 10) Timișorenii, după un start extrem de anemic, au intrat în ritm și nu au mai pierdut în ultimul timp. Vor rezista ei și mîine în fața acestui ambițios XV al studenților bucureșteni, atît de talentat, dar încă insuficient omogenizat ? Dorind, desigur, a-și menține locul, Universitatea păstrează prima șansă. Partida va fi arbitrată de **P. Declezis.** Celelalte două jocuri mai importante au loc la **Sibiu**, unde localnicii, în mare progres, vor primi replica dinamoviștilor bucureșteni, în ansamblu mai buni (va arbitra **Fl. Tudorache**), și la **Constanța**, Farulul fiindu-i opus XV-le studenților din Valea Jiului Se așteaptă un joc disputat și o victorie a culorilor locale (arbitru **S. Dragomirescu**). În rest, partide „neutre" : **Grivița roșie C.S.M. Suceava** și **Politehnica Iași — Vulcan** (Întîlnirea **Gloria — Rulmentul Bîrlad** s-a disputat anticipat, la 25 noiembrie și a dat cîștig de cauză bucureștenilor — 10—0).

Așadar, o etapă interesantă menită a liniști spiritele, cel puțin pînă la primăvară...

D. CALLIMACHI

PREGĂTINDU-SE PENTRU CAMPIONATUL MONDIAL

ECHIPA FEMININĂ DE HANDBAL A ROMÂNIEI VA SUSȚINE ÎN 1973 APROAPE 30 DE MECIURI INTERNAȚIONALE !

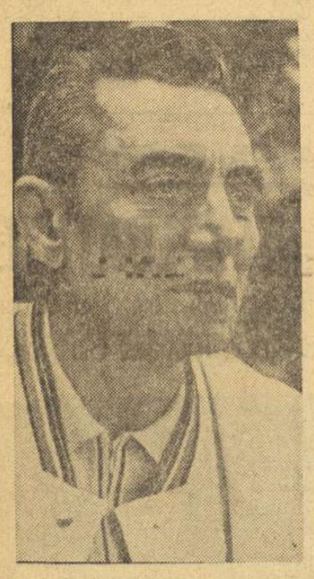

— interviu cu antrenorul federal G. ZUGRĂVESCU

Echipa feminină de handbal a României a încheiat sezonul competițional 1972 cu performanțe remarcabile. **În numai 20 de zile** (21 noiembrie — 10 decembrie), **team-ul reprezentativ a susținut 10 partide — cu cele mai puternice formații din lume — reușind să cîștige 8. Ea a învins echipele R.D. Germane — campioană a lumii, Iugoslaviei, Ungariei, R.F. a Germaniei și Poloniei, a cîștigat locul I în „Trofeul Carpați" și — lucrul cel mai important — a manifestat de-a lungul acestei perioade dificile o comportare constant bună, care atestă saltul valoric efectuat, la capătul unei perioade de muncă de doi ani, sub conducerea „tandemului" antrenorilor Gabriel Zugrăvescu și Pompiliu Simion.**

Pentru a afla amănunte de la ultimul turneu la care a participat echipa României (8—10 decembrie, „Trofeul Slask", Katowice) și în dorința de a prospecta intențiile pe care le are cu privire la pregătirea pentru cea de a V-a ediție a campionatului mondial (Iugoslavia, decembrie 1973) am avut o discuție cu antrenorul federal GABRIEL ZUGRĂVESCU.

— Cu ce impresii v-ați înapoiat de la Katowice ?

— Am abordat această competiție pe un fond de oboseală generală. A fost, mai întîi, suita de meciuri care a precedat turneul din Polonia (adevărul este că noi am dorit asta, ca o repetiție a... dificultăților cu care ne vom întîlni la „mondiale"), apoi oboseala unui drum de 24 de ore cu trenul (pe care n-am prevăzut-o și n-am... dorit-o !). Cu toate acestea, handbalistele noastre s-au comportat la fel de bine ca și în precedentele examene competiționale. Atacul a acționat în permanență în viteză, cu pătrunderi surprinzătoare, pase înșelătoare și angajări oportune — remarcîndu-se în mod deosebit Doina Furcoi, Terezia Popa și Simona Arghir. N-ar trebui uitat că din cele 4 jucătoare de semicerc, noi n-am putut folosi la Katowice decît două, Ibadula și Munteanu fiind indisponibile. Am completat „tandemul" Popa-Furcoi cu junioara Bosi și, aș spune, experiența ne-a folosit. Apărarea — punct nevralgic — a fost mai puțin perseverentă în oprirea încercărilor adversarelor. Au avut mobilitate în defensivă jucătoarele noastre, dar n-au mers „pistoanele" ca în alte partide. Turneul a folosit mult pentru omogenizarea echipei.

— Ce s-a întîmplat în meciul cu R.D. Germană ?

— Paradoxal, dar în această partidă — pe care am pierdut-o la două goluri — am făcut cel mai bun joc, aplaudat de public și elogiat de președintele federației poloneze de handbal, Ștefan Monikowski. Acesta mi-a spus la încheierea partidei : „Felicit echipa României pentru jocul spectaculos prestat și regret că n-a cîștigat acest meci în care s-a dovedit superioară adversarei. A fost cel mai frumos meci de handbal feminin pe care l-am văzut vreodată !" Am pierdut meciul exclusiv din cauza apărării care n-a știut să anihileze două dintre atacantele adverse, pe Hochmuth și Gehlhoff. Prima a marcat 5 goluri, cea de a doua 6... Altfel, echipa a acționat splendid...

— Acum jucătoarele au plecat, firește, la echipele lor pentru a pregăti primul turneu de sală al campionatului (25—27 decembrie, Cluj). Cînd vor fi reunite, din nou, la lot și pentru ce obiective ?

— Ne vom revedea în luna februarie pentru un scurt stagiu de pregătire la munte, de la care vor lipsi însă studentele, aflate în sesiune de examene. Apoi, cu lotul complet, vom evolua în Cehoslovacia (dublă partidă cu selecționata gazdă, la 1 și 3 martie) și în R.D. Germană (6—11 martie, participare la „Trofeul R.D. Germane", la Neubrandenburg). Sper să nu pot folosi în unele partide jucătoarele de la Universitatea Timișoara, întrucît văd formația campioană avansînd spre finala C.C.E. O nouă întîlnire va avea loc în luna iunie pentru participarea la „Trofeul Iugoslaviei" (19—24.VI). Activitatea de verificare în condiții de competiție a echipei naționale va continua în luna august („Cupa Balaton", 1—5. VIII). În octombrie se va desfășura, la Pitești, cea de a XIV-a ediție a „Trofeului Carpați" (2—7.X), după care — tot în luna octombrie (20—30) echipa va efectua un turneu în R.F. a Germaniei și Danemarca. Pentru noiembrie este prevăzută participarea unei selecționate la prima ediție a „Trofeului U.R.S.S.", programat între 18 și 23 XI. În decembrie, după cum se știe, campionatul mondial.

Așadar, în principiu, echipa României — scăpată de grija calificării la cea de a V-a ediție a „mondialelor", grație performanței sale — locul IV — la ultimul C.M. — are perfectate pentru anul 1973 aproape 30 de meciuri internaționale.

Hristache NAUM

FESTIVALUL MINIBASCHETULUI ÎN PREAJMA FAZEI FINALE

Tradiționalul Festival al minibaschetbaliștilor va prilejui și de astă dată pasionante întîlniri între cei mai buni dintre practicanții acestui frumos joc sportiv. Și, tot ca de obicei, pe lîngă disputele sportive propriu-zise vor avea loc concursuri pentru cele mai bune poezii, desene și cîntece, toate avînd drept subiect minibaschetul. Singura deosebire față de anul trecut o constituie, pentru apropiatul Festival (26—28 decembrie), regulamentul de joc, dar acesta nu va fi o problemă, deoarece noile reguli sînt publicate în lucrarea „Minibaschet", apărută zilele trecute.

Să vedem, însă, alcătuirea zonelor finale ale Festivalului de minibaschet : **BĂIEȚI CAT. I :** Suceava (Șc. sp. Suceava, Șc. sp. Botoșani, Șc. sp. Vatra Dornei, Șc. sp. Bacău). **Mediaș** (Șc. sp. Mediaș, Șc. sp. Brașov, Șc. sp. Oradea, Șc. sp. Arad, Șc. sp. Tg. Mureș, Șc. sp. Timișoara). **Brăila :** Șc. sp. Brăila, Șc. sp. 1 Galați, Șc sp. Constanța, Lic. „Spiru Haret" Tulcea, Șc generală nr. 8 Călărași, Casa pionierilor Constanța ; **Tîrgoviște :** Lic. nr. 1 Tîrgoviște, Șc. generală nr. 2 Roșiorii de Vede, Șc. sp. Pitești ; **CAT. A II-A : Tîrgoviște** (Șc. generală nr. 6 Găești, Șc. Generală nr. 2 Alexandria, o echipă din Tîrgoviște) : **FETE CAT. I : Bacău** (Șc. sp. Bacău, Șc. sp. Brașov, Lic. „Dragoș Vodă" Cîmpulung Moldovenesc), **Mediaș** (Șc. sp. Oradea, Șc. sp. Deva, Metalul Salonta), **Timișoara :** Șc. generală nr. 1 Arad, Lic. nr. 2 Caransebeș, Șc. sp. Satu Mare, Șc. sp. Timișoara ; **Constanța** (Șc. sp. Constanța, Șc. generală nr. 8 Călărași, Șc sp. 1 Galați), **Ploiești :** Șc. sp. Ploiești, Șc. generală Roșiorii de Vede, Știința Titu, Șc. sp. Pitești ; **CAT. A II-A : Constanța** (Șc. sp. Constanța, Șc. generală nr. 8 Călărași, Lic. nr. 4 Galați), **Gheorghieni** (Șc. sp. Mediaș, Lic. „Dragoș Vodă" Cîmpulung Moldovenesc, Șc. sp. Oradea, Șc. sp Brașov, Șc. sp. Gheorghieni), **Ploiești** (Șc. sp. Ploiești, Casa pionierilor Alexandria, Lic. nr. 2 Caransebeș, Știința Titu).

BOX

„CENTURA CHINDIA"

Timp de două zile, sîmbătă și duminică, s-au desfășurat la Moreni, în sala clubului „Flacăra", plină pînă la refuz de fiecare dată, întrecerile de box pentru juniori mici și mari dotate cu „Centura Chindia".

Șase dintre finale s-au încheiat înainte de limită, dintre care trei chiar în prima repriză, cîștigătorii lor fiind mult superiori adversarilor cu care s-au urcat în ring.

Dintre aceștia, lui Petre Stelian de la „Rulmentul" Brașov i s-a acordat diploma de cel mai tehnic boxer al turneului.

Pe echipe victoria a revenit echipei C.S.O Pitești, antrenată de Victor Alexandru, ai cărei componenți au obținut 6 centuri, urmată de Rulmentul Brașov și Metalul Tîrgoviște cu cîte cinci centuri și de Viitorul Moreni și Voința Tîrgoviște cu cîte 3 centuri.

VOLEI

MÎINE, RETURUL ÎNTÎLNIRII DINAMO — Ț.S.K.A. MOSCOVA ÎN C.C.E.

Pe voleibaliștii dinamoviști îi așteaptă mîine cel mai greu examen de la cucerirea titlului național încoace : acela de a anula scorul sever la care au fost învinși de Ț.S.K.A. Moscova în prima partidă din turul II al „Cupei campionilor europeni". Misiunea „albroșilor" este cu atît mai dificilă, cu cît pentru a realiza calificarea în etapa următoare, ei trebuie să nu îngăduie puternicilor lor adversari să realizeze, pe parcursul întregului joc, mai mult de 21 de puncte. Și, de asemenea, să nu cedeze vreun set. Handicapul cu care Dinamo s-a întors de la Moscova este, deci, extrem de greu de refăcut și aceasta ar cere, după părerea noastră, o concentrare deplină, o voință de fier, luciditate și — ceea ce le-a lipsit la Moscova — o mobilitate superioară în acțiunile la fileu (combinații în atac, promptitudine la blocaj). O condiție de bază a îndeplinirii acestui obiectiv, pe cît de important pe atît de dificil, este aceea ca Dinamo să poată prezenta cel puțin 8 din cei 10 jucători ai săi în plenitudinea forțelor și în formă. După cum ne-a declarat însă, ieri, antrenorul **George Eremia,** doi dintre componenții sextetului de bază, Otos și Schreiber, nu au putut fi recuperați. În legătură cu primul, nu există nici o speranță de a-l utiliza, în schimb Schreiber va fi probabil folosit ca schimb, pe post de ridicător, într-o formulă tranzitorie de 5 + 1. Neclară rămîne situația lui Dumănoiu, care acuză aceleași dureri la cotul mîinii drepte. Udișteanu însă și-a ameliorat starea sănătății și va evolua, probabil, cu un randament mai bun. În orice caz, antrenorul dinamovist ne-a spus că echipa e hotărîtă să obțină victoria și — în măsura posibilului — și calificarea.

Partida, care va fi găzduită duminică dimineață la ora **11.30** de **sala Dinamo,** va fi condusă de arbitrii **David Goldstein** și **Kamel Haron** (Israel). Va asista la meci, în calitate de delegat al Comisiei C.C.E., **Olivier Bruyr** (Belgia).

HOCHEI

SPARTA PRAGA, UNA DIN FRUNTAȘELE CAMPIONATULUI CEHOSLOVAC, EVOLUEAZĂ ÎN CAPITALĂ

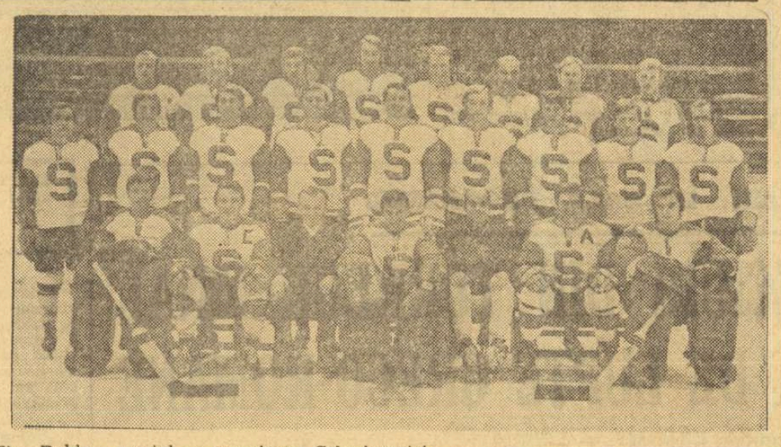

Iată-i pe jucătorii de la SPARTA PRAGA fotografiați înainte de începerea actualei ediții a campionatului

După suita de partide susținute pe teren propriu în compania reprezentativelor R. P. Chineze și R.P.D. Coreene, după turneul de trei jocuri întreprinse în Norvegia și după cele două verificări ce le va disputa sîmbătă și duminică, în... familie, reprezentativa țării va avea în față un test ceva mai dificil reprezentat de dubla întîlnire (miercuri și joi pe patinoarul „23 August) cu redutabila formație divizionară din Cehoslovacia, Sparta Praga.

Oaspeții hocheiștilor români alcătuiesc una dintre cele mai puternice și mai vechi formații din prima ligă a campionatului cehoslovac, în clasamentul căruia s-a situat de mai multe ori pe primul loc (ultima oară în 1954). De atunci, jucătorii de la Sparta Praga s-au numărat printre animatorii acestei întreceri extrem de echilibrate, ocupînd cu regularitate locurile II, III sau IV. În momentul de față, echipa pragheză ocupă locul V cu 18 puncte, după Tesla Pardubice (28), Dukla Jihlava (25), Skoda Plzen (21) și SONP Kladno (21). Din cele 19 partide jucate pînă în această săptămînă în campionat hocheiștii de la Sparta Praga au cîștigat 7, au terminat 4 la egalitate și au pierdut 8, înscriind 64 de goluri și primind 68. Printre ultimele lor rezultate din campionat vom nota victoria asupra lui Motor Budejovice cu 6—2 (4—0, 0—0, 2—2) și înfrîngerea suferită pe teren propriu în meciul cu campioana Cehoslovaciei, aflată acum pe locul secund, Dukla Jihlava: 4—6 (2—3, 1—2, 1—1). În aceste partide, antrenorul echipei, fostul internațional **Karel Gut,** a folosit următoarea formație : **Wohl — Eysselt, Horesovsky, Beranek, Kunes, Sima — Havel, Kochta, Vorlicek, Cerny, Honc, Nikl, Volek, Brdicka, Dohnal.** Dintre aceștia, cei mai cunoscuți sînt **Jan Havel,** căpitanul echipei, de nenumărate ori internațional și component de bază al reprezentativei cehoslovace, **Josef Horesovsky** (25 de ani), un fundaș tehnic, cu o mare viteză, component al echipei cehoslovace și **Jiri Kochta,** pînă nu de mult component al echipei Dukla Jihlava, un atacant subtil, cu dribling derutant și el selecționat în ultimii ani de foarte multe ori în formația Cehoslovaciei.

Oaspeții sînt așteptați să sosească marți, urmînd ca miercuri și joi, în ambele zile de la ora 18.30, să evolueze pe patinoarul „23 August", în compania selecționatei noastre.

Azi și mîine pe patinoarul „23 August"

DOUĂ MECIURI DE VERIFICARE ALE LOTULUI REPREZENTATIV

În continuarea pregătirilor pe care le întreprinde în această perioadă cu scopul omogenizării și verificării unei formule de echipă, **lotul reprezentativ va disputa, astăzi de la ora 18 și mîine, de la ora 9, două jocuri în care se vor înfrunta două formații alcătuite din membrii lotului.** Desigur, este o acțiune utilă, care va da posibilitatea antrenorilor să aprecieze ceva mai corect valoarea și forma actuală a hocheiștilor fruntași. Ceea ce pare curios este, însă, faptul că după partidele din cadrul celui de al III-lea tur al campionatului, consumate nu de mult la Galați și care au arătat că o parte din jucătorii tineri se află într-un accentuat progres, alcătuirea lotului reprezentativ s-a făcut tot după tipare vechi. Nu există, după cum se vede din lista comunicată de antrenori, intenția de a promova, de a încerca elemente mai tinere, care — fie și în mod stimulativ — ar fi meritat să se numere printre cei... aleși.

De pildă, nu poate fi negat faptul că **Justinian** (Steaua), **Mikloș** și **Ballo** (S.C. Miercurea Ciuc) sau **Curelaru** (Dunărea Galați) n-ar merita și ei să se numere printre participanții la aceste jocuri de verificare, înaintea altora a căror prezență în lot este, cel puțin în această perioadă, nițel forțată. În sfîrșit, partidele de azi și de mîine ne vor putea edifica mai bine...

PATINAJ

CULESE PE GHEAȚA DE LA „FLOREASCA"

ABSENȚE REGRETABILE

În dorința de a ajuta secțiile de patinaj viteză din București în procesul de creștere a viitorilor performeri, federația de resort a repartizat alergătorilor, aproape zilnic, o zonă de gheață pe patinoarul Floreasca. Vizitînd în cîteva rînduri baza sportivă de iarnă menționată, în timpul orelor destinate, în exclusivitate, viteziștilor, am constatat, cu regret, că unii antrenori nu folosesc din plin condițiile create. Am numărat pe degete sportivii aflați pe gheață... Și cînd te gîndești că, în urmă cu cîtva timp, cadrele tehnice își manifestau zgomotos nemulțumirea pentru faptul că patinoarul Floreasca a întîrziat, din motive mai mult sau mai puțin obiective, să-și deschidă porțile, nu poți înțelege diversele „explicații", prin care se caută acum să se justifice absențele respective. Și, încă un detaliu care arată insuficienta folosire a terenului: de gheață, lipsa concursurilor săptămînale pe pistă redusă (125 m), în care se pot stabili chiar recorduri republicane.

Amintind că astfel de reuniuni, precum și alte întreceri rezervate școlarilor posesori de patine obișnuite, pot fi inițiate și de comisia de specialitate a municipiului București, așteptăm ca măcar de acum înainte gheața artificială de la Floreasca să fie utilizată cu maximum de randament.

NECAZURILE UNEI ANTRENOARE VOLUNTARE

O tînără absolventă a cursurilor de antrenori de anul trecut a pus bazele secției de patinaj viteză la Clubul sportiv școlar din Capitală. Primele rezultate ale muncii depuse în mod voluntar de antrenoarea Ana Rață, căci despre ea este vorba, au apărut în campionatele republicane, unde Stelian Delta, Elena Moisa și Răzvan Dimitriu s-au dovedit a fi tineri dotați pentru performanță. Efectivul secției a crescut de la 10 alergători, cîți erau la înființare, la 25 de fete și băieți. Întîlnind-o zilele trecute la patinoarul Floreasca, antrenoarea Ana Rață ne-a spus, dezamăgită, că secția ei e pe cale de destrămare : **„Exigențelor actuale nu le mai putem face față cu posibilitățile de care dispunem".**

Tr. IOANIȚESCU

Luni, 18 decembrie 1972, orele 12,30 în sala Dalles

EXPUNEREA „ELEMENTE NOI ÎN METODICA DEZVOLTĂRII REZISTENȚEI"

Centrul de cercetări științifice și documentare tehnică al CNEFS, Consiliul municipal pentru educație fizică și sport, în colaborare cu Universitatea populară București, anunță lecția din cursul de reciclare, cu titlul **„ELEMENTE NOI ÎN METODICA DEZVOLTĂRII REZISTENȚEI".**

Expunerea va fi făcută de prof. Nicolae Navasart, antrenor emerit, în sala Dalles (B-dul N. Bălcescu nr. 18), luni 18 decembrie 1972, orele 12,30.

Va urma un film artistic.

fotbal

SECVENȚE DIN ULTIMA ETAPĂ

FLASH-uri BRAȘOVENE...

STEAUA A FOST, LA BRAȘOV, un lider cu prestanță. Un lider care, conștient de posibilitățile sale și de slăbiciunile de toamnă ale Steagului roșu, nu s-a mulțumit cu cea mai facilă șansă a menținerii sale în frunte, remiza. Steaua n-a vrut să fie la mîna riscului, forțînd cu maturitate victoria de la bun început, deși brașovenii — conștienți și ei de raportul de forțe — dădeau de înțeles că s-ar mulțumi și cu o remiză. În spiritul acesta ofensiv constă poate **diferența dintre liderul de duminică din derby-ul de la Bacău, Dinamo, și liderul de joi, din derby-ul de sub Tîmpa. Duminică, dinamoviștii au atacat tot mai rar, apărîndu-se (fără a-i marca, însă, pe Dembrovschi); joi, Steaua și-a apărat condiția superioară, atacînd mai tot timpul, și reușind prin blocul său funcțional de vigoare să inhibe intențiile gazdelor. Iar rezultatul celor două maniere a dat un spectaculos și firesc cîștig de cauză** spiritului pur ofensiv.

STEAGUL ROȘU A FOST și nu a fost o surpriză. Pentru că, să nu uităm, de la accidentarea lui Olteanu, la 8 octombrie, echipa și-a pierdut echilibrul maturității sale pierzînd totodată și destule puncte. Și, totuși, primele „15 minute de foc" de la începutul reprizei secunde au trădat resurse categorie superioare primei reprize, ratată, probabil, și din considerente de ordin psihic. Dar în acele 15 minute...

HAIDU A FOST un portar... imposibil! Curajul său și inspirația sa parcă diabolică, chiar la penalty-ul executat de Pescaru, în dreapta, sus, au obligat ofensiva brașovenilor să se retragă treptat. Haidu a făcut o partidă mare poate și pentru faptul că a apărat cîndva buturile echipei brașovene. Poate și pentru a face ca duelul său onest cu Iordache să devină o luptă cu implicații de esență. Credem că renașterea lui Carol Haidu în acest final de stagiune e un mare cîștig pentru Steaua. Și, indirect, și pentru echipa națională, a cărei rezervă de portar, va fi, în turneul din iarnă, Iordache.

DUPĂ TERMINAREA DERBY-ULUI de la Brașov, o persoană nesăbuită de la tribuna I a aruncat o sticlă pe pistă. Spre lauda publicului brașovean, spectatorii l-au depistat repede, l-au dezaprobat îndelung și l-au predat organelor de miliție. Opinia publică poate fi o **mare forță pe stadioanele noastre!...**

JOI, maestrul emerit al sportului GHEORGHE CONSTANTIN, antrenorul secund al Stelei, a împlinit 40 de ani. Jucătorii bucureșteni au evitat festivismul banal. **„Astăzi vom juca și pentru profesor!"** Atît au zis înainte de meci jucătorii Stelei. Joi, la Brașov, aniversarea lui Constantin a fost, credem, una din cauzele pentru care Steaua n-a vrut să fie un lider oarecare...

Mircea M. IONESCU

Secvență din derby-ul de la Brașov. Haidu iese curajos, stopînd încă o acțiune a gazdelor, inițiată de Florescu. În dreapta imaginii, Pescaru și Ciugarin par surprinși de curajul intervenției portarului bucureștean

Foto : S. BAKCSY

LANȚUL SLĂBICIUNILOR

... Iată, în fotografia notată cu nr. 1, prima verigă : expeditiv, Dumitrache a trimis, de la circa 7—8 metri, balonul în plasă, dar, șutînd din poziție de dezechilibru, a căzut la pămînt. În jur, „actorii" scenei abia consumate sînt încercați de sentimente diferite : Doru Popescu se apleacă spre autorul golului pentru a-l îmbrățișa (chiar la sol), în timp ce Stoica și Turcu, stane de piatră, privesc neputincioși, cu mîinile în șold, spre Pilcă, plonjat în zadar. Numai pe Ghirca (tricoul cu nr.2) trista soartă a formației sale nu pare să-l afecteze. Aflat jos, pe gazon, el se sprijină în brațul stîng parcă pentru a-l putea lovi și mai bine, pe Dumitrache ; gheata lui a fost aplicată exact pe genunchiul înaintașului dinamovist, deoarece acolo, știe el, cu precizie, articulația este mai ușor supusă accidentării...

... Situat în imediata apropiere a fazei (fotografia cu nr. 2), arbitrul Mircea Rotaru validează golul, arătînd, cu brațul drept, spre centrul terenului. Bine plasat deci, el a putut observa infracțiunea comisă de Ghirca, cu intenție, într-un moment în care jocul era oprit. Totuși, ciudat, el va vedea numai „acțiunea ripostă" a lui Dumitrache (care, ajutat de Doru Popescu să se ridice de la pămînt, îi va răspunde cu aceeași monedă fundașului constănțean) și îl va elimina de pe teren...

...Mele-ul (fotografia nr. 3) se îngroașe, avîndu-l în mijlocul lui pe arbitru, care depune — tardiv ! — eforturi vizibile de a liniști spiritele. Putea să o facă mult mai devreme, apelînd la litera regulamentului, care nu încurajează, nicidecum, jocul dur, așa cum l-au practicat, în repetate situații, apărătorii formației oaspete, în frunte cu Ghirca.

Iată cum, din verigă în verigă, se înnădește, în chip nedorit, un adevărat lanț al slăbiciunilor !

Foto : Dragoș NEAGU

LA ORA STINGERII

Rămăsesem cu poveștile noastre mirobolante la meciul cadeților cu incontestabilii, pe Republicii, noaptea, dacă mai țineți minte, — după aceea s-au interpus fel de fel de chestii cu tenis, cu rugby, ba chiar cu baschet, poveste uimitoare, că n-o să-mi spuneți că nu v-ați frecat de 10 ori la ochi, de plăcere, văzînd ce nu s-a mai văzut de nu știu cită vreme, o echipă românească învingînd și calificîndu-se pe terenul adversarei și încă ce adversară ! — ca deodată, reluînd ideea să ne trezim la închiderea localului și Țopescu să ne anunțe stingerea pînă la primăvară.

Două imagini m-au topit în această săptămînă a sfîrșitului de sezon : duminică, Rămureanu primind acel gol atît de nemernic, după fantasticele sale parade cu care vroia să răscumpere, deodată, într-un singur meci, anii lungi de tușă și de umbră... Și vine un șut prăpădit care otrăvește totul. O, într-adevăr, fotbalul-asociație nu cunoaște mila. Ce destin pe omul ăsta ! Și, joi, Hălmăgeanu, îngenunchiat de două mîngi în plin, rămînînd chircit pe linia de corner, strîngînd din dinți ca un bătrîn toreador din Hemingway, căutînd puterea să învingă durerea care încerca să-l aducă în patru labe, să-l umilească și să-l silească să se roage de ea. Și învingînd-o. Om tare, acest Hălmăgeanu, om de fotbal-asociație cum rar mai găsești, peste care au trecut mult prea multe ghinioane la care prea puțini ne gîndim, ca și cum jocul ăsta n-ar fi decît o lungă sărbătoare a unor prea fericiți : azi în avion, mîine la antrenament, ura, ura, ura. Nu e, domnilor, nu e — și cui nu-i place asta să nu mai meargă cu tramvaiul și să-și ia mașină mică — vorba fără moarte a celor care circulă cu popularul mijloc de transport. Și în plus să nu discute cu vatmanul în timpul mersului — de unde și neputința mea de a explica de ce mă copleșesc aceste imagini aproape festive la închiderea mustăriei în care am ascultat și văzut mai mult de o mie și una de povești.

„Iertarea" solicitată de Cristian Țopescu în finalul de la Brașov și în numele regizorilor, operatorilor și telecomentatorilor mi s-a părut atît de omenească și de politicoasă, încît aproape că-mi vine să spun : „n-aveți pentru ce"... N-aveți de ce să cereți iertare, eu unul v-am înțeles și cu rare excepții — cele care au întrecut mult prea mult măsura tolerabilului — m-am ferit să ridic piatra, riscînd a fi luat drept un om moale și detașat de probleme. Dar fiecare cu riscul lui — și asta trebuie înțeles. Cine intră în arenă — fie el jucător sau comentator — n-are voie să nu știe că el riscă mult mai mult decît cel din fotoliul de spectator. Fără această conștiință a riscului nu se poate face sport, telesport și nici o meserie. Trebuie să cerem iertare semenilor noștri numai cînd lucrăm fără această conștiință profesională a riscurilor. În această lumină, mă număr printre acei mulți — puțini care-i acordă lui Țopescu, regizorilor și operatorilor din jurul său din cînd în cînd „iertare" și de foarte multe ori felicitări dublate cu urări de bine, căci mai ales de ele e nevoie, fiți naivi și recunoașteți că e nevoie.

Mai grav e însă cu Ștefan Covaci : îl iartă sau nu ? Dacă, dacă... Ajaxul a pierdut un meci în campionat și a fost eliminat din „Cupa Olandei" ! Visul meu de Anul Nou ar fi să pot ajunge în biroul acela din Amsterdam unde conducerea clubului discută între patru ochi, cu antrenorul, catastrofa... Vis de copil mic pe care nu-l pot alunga decît supunîndu-mă tradiției instaurată de revista noastră de specialitate. E 16 decembrie, o zi după încheierea scrutinului, nu mai pot influența pe nimeni. Deci : 1. Dinu, 2. Adamache, 3. Boc, 4. Dobrin, 5. Dumitru. Și pentru mine, mai departe, fără numărătoare : Lucescu, Răducanu, Beldeanu, Năstase, Troi.

...Și acum, ce facem ? Chiar așa — nimic, pînă la primăvară ? Doar italienii la pronosport ? Bonînsegna, Corso, Frustaluppi în locul lui Dobrău, Kafka și Anghelini ? Întrebări crude, fără răspuns, ca într-un tangou nemuritor la închiderea localului.

BELPHEGOR

FINALUL C.S.M.-ului

Pentru o nouă promovată în Divizia A, misiunea de a se angaja în întrecere cu cele mai bune echipe din țară, e desigur, destul de dificilă. Orice joc e greu. Orice partidă are problemele sale. Și C.S.M. Reșița a simțit acest lucru. A avut, la un moment dat, chiar, un... punct mort. Și foarte mulți îi și vedeau retrogradați pe reșițeni. Dar încrederea în forțele proprii, și, mai ales, sîrguința în pregătiri au început să-și arate roadele. C.S.M. a terminat acest tur de campionat, deci acest final de sezon, destul de bine. Din 29 octombrie, de la meciul cu Dinamo (0—2 la București), n-a mai cunoscut înfrîngerea. Iată, de altfel, ultimele sale rezultate : 0—0 cu Rapid (acasă), 0—0 cu „U" Cluj (în deplasare), 2—2 cu Universitatea Craiova (A), 1—1 cu Farul (D), 1—0 cu F.C. Argeș (A).

Joi am urmărit evoluția echipei din Reșița în compania campioanei noastre. Din primul și pînă la ultimul minut, formația de pe malurile Birzavei a avut inițiativa în joc. Ne-a impresionat ritmul alert în care a susținut partida, capacitatea de efort a jucătorilor **săi** (mai puțin Neagu și Beldeanu, care n-au fost în formă). C.S.M. Reșița a **făcut o adevărată risipă de energie, încununată în final de această victorie prețioasă care-i dă mari speranțe pentru retur. Explicația acestui potențial fizic ne-a dat-o chiar antrenorul Reinhardt : „Da, la sfîrșitul campionatului, echipa a terminat întrecerea cu suficiente rezerve fizice. Nu e întîmplător acest lucru. Am toată stima față de acești jucători care s-au pregătit cu o ambiție demnă de toată lauda. Am făcut antrenamente foarte tari, dar nimeni n-a scos o vorbă".**

Constantin ALEXE

Încă un atac la poarta lui Stan. Unul din multele atacuri care s-au succedat în careul argeșean. Și de data aceasta pericolul va fi îndepărtat. Pînă în min. 86...

Foto : Ioan CARDOS — Reșița

CLASAMENTUL TURULUI 1971/72

1.	U.T.A.	15	9	4	2	33—14 22
2.	SPORT CLUB BACĂU	15	8	3	4	29—18 19
3.	„U" CLUJ	15	8	2	5	24—15 18
4.	F. C. ARGEȘ	15	9	0	6	26—22 18
5.	STEAGUL ROȘU	15	6	5	4	19—11 17
6.	STEAUA	15	5	6	4	18—13 16
7.	DINAMO	15	6	4	5	23—19 16
8.	RAPID	15	7	2	6	20—20 16
9.	A. S. ARMATA	15	5	6	4	15—15 16
10.	JIUL	15	5	5	5	14—16 15
11.	UNIV. CRAIOVA	15	5	4	6	18—20 14
12.	POLITEHNICA	15	4	5	6	17—22 13
13.	FARUL	15	5	3	7	14—20 13
14.	PETROLUL	15	5	2	8	8—22 12
15.	CRIȘUL	15	2	4	9	5—22 8
16.	C.F.R. CLUJ	15	1	5	9	11—25 7

CLASAMENTUL TURULUI 1972/73

1.	STEAUA	15	8	4	3	27—12 20
2.	DINAMO	15	8	3	4	23—15 19
3.	JIUL	15	8	2	5	22—19 18
4.	PETROLUL	15	7	4	4	14—11 18
5.	UNIV. CRAIOVA	15	5	7	3	23—19 17
6.	C.F.R. CLUJ	15	6	5	4	16—14 17
7.	S.C. BACĂU	15	7	3	5	19—19 17
8.	RAPID	15	5	5	5	15—11 15
9.	U.T.A.	15	4	6	5	17—17 14
10.	STEAGUL ROȘU	15	5	3	7	16—11 13
11.	F.C. ARGEȘ	15	5	3	7	21—17 13
12.	A.S. ARMATA	15	6	1	8	21—26 13
13.	FARUL	15	5	3	7	9—16 13
14.	„U" CLUJ	15	5	3	7	15—27 13
15.	C.S.M. REȘIȚA	15	3	6	6	13—20 12
16.	SPORTUL STUDENȚESC	15	2	4	9	14—31 8

ÎN VEDEREA JOCULUI DE MIERCURI DE LA TEL AVIV

ÎNTÎLNIRE LA SEDIUL F.R.F.

- *Boc retitularizat pe postul de fundaș central*
- *Azi, meci de pregătire cu echipa Dinamo (tineret-rezerve)*

Ieri la prînz, la sediul F.R.F. în Biroul antrenorilor federali, profesorul Angelo Niculescu îi așteptă pe componenții selecționatei divizionare convocați în vederea pregătirii jocului de miercuri, de la Tel Aviv cu selecționata divizionară a Israelului. Sosesc componenții selecționatei divizionare : Adamache, Stan, Sătmăreanu, Boc, Antonescu, Dobrău, Vigu, Velea, Dinu, Dumitru, Nunweiller, Hajnal, Lucescu, Dumitrache, Sandu Mircea și Dembrovschi. Lipsește Dobrin, dar acesta se va adăuga celorlalți sosind la Tel Aviv direct de la Madrid.

Profesorul Angelo Niculescu ne pune în temă cu intențiile sale cu ocazia ultimei acțiuni a lotului din acest an. *„Obiectivul principal se referă la valorificarea experienței acumulate, prin prestarea unui joc calitativ superior, în cadrul ședzării 1—4—3—3, cu participarea simultană a jucătorilor în fazele de atac și apărare, aplicarea pressingului, a un-doi-urilor, prepararea jocului la mijlocul terenului într-un spirit mai operativ, în așa fel încît să aibă un pronunțat spirit ofensiv și o eficiență maximă. De asemenea, mai urmărim verificarea unor jucători ca Velea și Sandu Mircea, ca și reîncadrarea lui Boc în jocul colectiv, sudarea cuplului de fundași centrali Boc — Antonescu".*

Astăzi, selecționata divizionară susține un joc de pregătire cu echipa de tineret-rezerve Dinamo. Întîlnirea este programată pe stadionul Dinamo, cu începere de la ora 14. Duminică dimineață după ședința tehnică, selecționata divizionară A, va pleca cu avionul spre Tel Aviv.

UNDE MERGEM ?

SÎMBĂTĂ

BASCHET : Sala Dinamo, de la ora 17: I.E.F.S. — Politehnica București (m. A), Academia Militară — Voința (m. A) ; **sala Arhitectura,** de la ora 17: I.E.F.S. II — P.T.T. (f. B), Arhitectura — Progresul (f. B), Universitatea — Olimpia (f. B).

HALTERE : Sala Giulești, ora 17.30: „Cupa 30 Decembrie", concurs cu participarea unor halterofili fruntași.

LUPTE : Sala Progresul, de la ora 16: Turneul final al Diviziei A (greco-romane).

POPICE : Arena Voința : Voința București — Laromet București ; **arena Giulești :** Rapid București — Instalatorul București, **arena de la clubul Uzinelor Republica :** Gloria București — Cetatea Giurgiu. (Meciuri feminine din ultima etapă a turului campionatului Diviziei A). Reuniunile sînt programate de la ora 16.

DUMINICĂ

BASCHET : Sala Dinamo, de la ora 9: Universitatea — Știința Ploiești (m. B), Steaua — Dinamo (m. A) ; **sala Constructorul,** de la ora 9.30: P.T.T. — C.S.U. Pitești (m. B), Politehnica — Universitatea Cluj (f. A), I.E.F.S. — Rapid (f. A).

LUPTE : Sala Progresul, de la ora 9.30: Turneul final al Diviziei A (greco-romane) și, de la ora 15: Turneul final al Diviziei A (libere).

POPICE : Arena Laromet : Laromet București — Victoria Bod ; **arena Voința:** Voința București — Gloria București. Partide din cadrul ultimei etape a turului campionatului Diviziei A. Reuniunile încep la ora 8.

RUGBY : Teren Olimpia, ora 10 : Sportul Studențesc — Universitatea Timișoara (Divizia A) ; **teren Parcul Copilului,** ora 10 : Grivița Roșie — C.S.M. Suceava (Divizia A).

VOLEI : Sala Dinamo, ora 11.30 : Dinamo — T.S.K.A. Moscova (C.C.E.).

DIN NOU PE TEMA RESURSELOR NEEXPLOATATE

(Urmare din pag. 1)

tă impresie. Aceasta înseamnă o comportare generală satisfăcătoare și promisiuni pentru o evoluție bună la Tel Aviv. Aici, după cum ne spunea antrenorul federal **A. Niculescu,** jocul urmează să fie început de formația : **Adamache** (7) — **Sătmăreanu** (7), **Boc** (6), **Antonescu** (7), **Velea** (6) — **Dumitru** (8), **Dinu** (8), **Nunweiller VI** (8) — **Lucescu** (6), **Dobrin** (9), **Dumitrache** (7).

Revenind la campionat și la ultima sa etapă din toamnă, se cuvine să semnalăm **o anumită răsturnare produsă într-o ierarhie obișnuită.** Dacă prezența Stelei și a lui Dinamo pe primele două locuri nu poate surprinde, în schimb pozițiile altor cîtorva echipe surprind. În această situație se află **Jiul, Petrolul, Universitatea Craiova** și **C.F.R.** care **la încheierea turului 1971/72 se aflau pe locurile 10, 14, 11 și respectiv 16,** iar **acum s-au instalat** în ordinea în care le-am citat, **pe locurile 3—6 !** În schimb, **U.T.A.** (locul 1 în toamna 1971), **„U" Cluj** (3), **F.C. Argeș** (4) și **St. roșu** (5) **se mulțumesc în prezent cu poziții nu tocmai onorabile : 9, 14, 11 și respectiv 10 !**

Răsturnare de valori ? S-au ridicat atît de mult primele citate, iar acestea din urmă au regresat în aceeași măsură ? Adevărul este undeva la mijloc. Există un progres la echipe pînă nu de mult considerate drept formații de mijloc, fără prea mari veleități, dar și un anumit regres la teamuri cu un prestigiu cîștigat prin comportări și rezultate. În orice caz, **este vorba de o echilibrare, și aceasta nu poate decît să folosească interesului pentru campionat,** pentru returul care urmează și care promite alte surprize.

AL. CONSTANTINESCU, NOUL ANTRENOR AL ECHIPEI CEAHLĂUL PIATRA NEAMȚ

Fostul jucător al echipelor Steaua și Progresul București, Alexandru Constantinescu, pînă de curînd antrenor al divizionarei C, T.M.B., a preluat zilele trecute conducerea tehnică a formației de Divizia B Ceahlăul Piatra Neamț.

COMISIA CUPEI BALCANICE SE ÎNTRUNEȘTE AZI LA ISTANBUL

Astăzi și mîine are loc la Istanbul ședința secretariatului permanent al comitetului Cupei Balcanice. Pe ordinea de zi figurează mai multe probleme, printre care rediscutarea problemei reluării Balcaniadei pentru reprezentativele A, organizarea Cupei Balcanice pentru selecționatele de tineret și inter-cluburi. Din partea F.R.F. iau parte I. Alexandrescu și M. Sămăreanu.

LOTO – PRONOSPORT

ÎN CURÎND LOTERIA ÎN OBIECTE

Administrația de Stat Loto-Pronosport organizează în curînd LOTERIA ÎN OBIECTE care oferă participanților posibilitatea de a obține — în număr NELIMITAT — cîștiguri a căror valoare va fi între 100 lei și 70.000 lei.

La această tragere, participanții care ies cîștigători, vor putea să-și aleagă singuri obiectele în limita sumei cîștigate, conform listelor ce se vor găsi afișate în toate unitățile de vînzare ale comerțului de stat, ale cooperației de consum, precum și în unitățile proprii Loto-Pronosport.

- Cîștigătorii autoturismelor de la tragerea excepțională LOTO din 5 decembrie 1972, sînt următorii : categoria 1 (4 autoturisme DACIA 1300) : 1. Lazăr Dumitru — Brașov ; 2. Irinescu Lucian — Constanța ; 3. Gârbea Grigore — Iași ; 4. Pantelimon Nicolaie — com. Gîrla Mare jud. Mehedinți. Categoria 2 (1 autoturism DACIA 1100) : 1. Malaxa Neculai — Galați.
- Astăzi este ULTIMA ZI în care vă mai puteți depune buletinele pentru concursul Pronosport de duminică 17 decembrie 1972, concurs al cărui program cuprinde 13 întîlniri echilibrate din campionatul italian.

LOTO

NUMERELE EXTRASE LA TRAGEREA DIN 15 DECEMBRIE 1972

FOND GENERAL DE PREMII : 1.051.665 lei.

EXTRAGEREA I : 27, 75, 64, 31, 51, 59, 40, 12, 28.

EXTRAGEREA a II-a : 86, 7, 8, 70, 38, 88, 66.

Plata premiilor va începe în Capitală de la 23 decembrie 1972 pînă la 28 ianuarie 1973 ; în țară de la 27 decembrie 19.2 pînă la 28 ianuarie 1973, inclusiv.

Rubrică redactată de LOTO PRONOSPORT

O AFIRMARE AȘTEPTATĂ DE MULTĂ VREME:

PROMOVAREA ECHIPELOR DINAMO ȘI STEAUA ÎN ELITA BASCHETULUI EUROPEAN

Două echipe, Dinamo și Steaua, au izbutit să se califice în sferturile de finală ale C.C.E. și, respectiv, ale Cupei cupelor, rezultate care sînt cu totul remarcabile și se încadrează în linia ascendentă consemnată în acest an în baschetul de performanță din țara noastră. Promovarea celor două formații în elita baschetului european reprezintă un real succes, ce se cuvine subliniat ca atare, mai cu seamă dacă ținem seama de anumite caracteristici, pe plan internațional, ale jocului cu mingea la coș.

Ne referim de pildă, la faptul că baschetul este practicat în proporție de masă pe toate continentele lumii, că F.I.B.A. are afiliate nu mai puțin de 132 de federații internaționale, că, în afara fotbalului, baschetul este singurul sport cu o competiție mondială rezervată echipelor de club (Cupa intercontinentală, avînd etape intermediare C.C.E., Cupa Africii, Cupa Americii de Sud, Cupa Asiei), căreia i se adaugă Cupa cupelor și Cupa „Radivoj Koraci". În plus, nu trebuie uitat că baschetul este un sport în continuă dezvoltare, foarte iubit și cu rezultate din cele mai bune și în țările din vecinătatea noastră, exemplele **U.R.S.S.** (campioană olimpică) și **Iugoslaviei** (campioană mondială) fiind cele mai concludente, iar **Cehoslovacia, Bulgaria** și **Polonia** avînd un nivel valoric remarcabil.

Cunoscînd acestea, putem aprecia și mai bine meritul echipelor **Dinamo** și **Steaua** de a se fi calificat în rîndul celor mai bune formații ale Europei și, ca atare, sîntem convinși că felicitările pe care le adresăm jucătorilor ce ne-au reprezentat în C.C.E. și Cupa cupelor, precum și antrenorilor lor (Dan Niculescu și Vasile Popescu) sînt pe deplin meritate.

În același timp, însă, sîntem datori să amintim că viitoarele întreceri vor fi și mai dificile decît cele de pînă acum. **Ignis Varese, Simmenthal Milano, T.S.K.A. Moscova, Slavia Praga, Real Madrid, Maccabi Tel Aviv, Steaua Roșie Belgrad** pentru **Dinamo, Spartak Leningrad, Jugoplastica Split, Juventud Badalona, Spartak Brno** și **Mobilquatro Milano** pentru **Steaua**, vor fi adversare mult mai redutabile decît cele din primele două tururi ale competițiilor europene și, în mod firesc solicitările fizice, tehnice și nervoase vor fi mai intense. Noi sîntem convinși, însă, că și la Dinamo și la Steaua bucuria calificării va genera la jucători ambiția de a munci cu și mai multă sîrguință și seriozitate, atît pentru îmbogățirea palmaresului sportiv, cît și pentru satisfacerea publicului care, fără îndoială, va face arhipline tribunele sălii gazdă. În acest sens, ne exprimăm speranța că lucrările de reparare a sălii Floreasca vor fi terminate în timp util, dar nu excludem nici posibilitatea desfășurării unor meciuri în provincie (la Iași, Ploiești, Cluj sau Timișoara), unde sălile moderne și spectatorii mai entuziaști pot crea un cadru corespunzător unor întreceri de asemenea amploare.

NEȘANSA FETELOR DE LA RAPID

De fapt, formația Rapidului a pierdut multe din posibilitățile de a se califica în sferturile de finală ale C.C.E. În ultimele două minute ale meciului cu Vozdovac, disputat la București, cînd a cedat 10 din cele 20 de puncte ce le avea avans. Dar, chiar și cu un avantaj de numai 10 puncte (și fără Gabriela Nicola, accidentată), feroviarele puteau să se califice. După cum ne-a transmis telefonic conducătorul lotului giuleștean, Gheorghe Buicliu, la Belgrad echipa Rapid a făcut față adversarelor, deși în rîndul acestora au evoluat Kalenici și Trajkovska (absente la București). Dar, eliminarea Ancăi Racoviță (min. 25) pentru 5 greșeli personale și neprezentarea Doinei Prăzaru pentru deplasare au stopat drumul Rapidului spre calificare. În legătură cu atitudinea tinerei jucătoare Doina Prăzaru, lansată pînă la nivel de reprezentativă a țării de clubul Rapid, considerăm că sancționarea ei cu o suspendare de lungă durată ar fi o măsură educativă utilă. Nu este permis ca de bunul plac al unei singure jucătoare să depindă performanța campioanei țării, participantă la C.C.E., o competiție care impune apărarea prestigiului la cel mai înalt nivel.

Referitor la I.E.F.S., eliminată din Cupa cupelor de către baschetbalistele de la Slavia Praga, nu îi putem reproșa că a părăsit competiția după al doilea tur, deoarece era greu de presupus că tinerele jucătoare vor depăși o formație experimentată cum este cea pragheză. În schimb, le imputăm studentelor, maniera în care s-au comportat în întîlnirea de la București, pierdută la o diferență de 19 puncte, după o evoluție care nu le-a făcut cinste.

D. STANCULESCU

Contraatac și... coș. Autor, Dorin Dumitru, cel mai bun jucător al echipei Steaua în meciul cu Racing Ford Anvers

Foto: T. MACARSCHI

TRAGEREA LA SORȚI PENTRU CUPELE EUROPENE LA BASCHET

Luni (pentru C.C.E.) și marți (pentru Cupa cupelor) vor fi alcătuite, la München, grupele sferturilor de finală ale competițiilor europene de baschet. După cum se știe, țara noastră este reprezentată de formațiile Dinamo (C.C.E.) și Steaua (Cupa cupelor). La tragerea la sorți va participa și prof. Aurel Predescu, membru în Comisia tehnică de organizare a cupelor europene.

„DOBRIN – ȘEFUL DE ORCHESTRĂ DIN PRIMA REPRIZĂ" A MECIULUI FESTIV REAL MADRID – BELENENSE

● Un atac internațional în formația madrilenă: Bene-Eusebio-Dobrin-Geaici

MADRID 15, (prin telefon). Timp neobișnuit de rece pentru această perioadă, joi seară în capitala spaniolă. Totuși, peste 70.000 de spectatori au luat loc în tribunele stadionului **„Santiago Bernabeu"**, iar în lojile oficiale nenumărate personalități — conducători de cluburi străine și reprezentanți ai forurilor internaționale de fotbal, invitați la dubla sărbătoare a **Realului**: 25 de ani de la inaugurarea stadionului și retragerea lui Gento din activitate, după 18 ani de prezență neîntreruptă în echipa madrilenă.

Cu acest prilej a fost organizată o partidă amicală între **Real Madrid** și formația portugheză **Belenense**, echipa gazdă folosind patru fotbaliști străini, special invitați la această sărbătoare: portughezul EUSEBIO, iugoslavul GEAICI, românul DOBRIN și maghiarul BENE. Aceștia s-au întîlnit cu jucătorii Realului în ziua meciului, la prînz, la hotelul **„Mindanao"**, unde au luat împreună masa. La aceeași oră, la restaurantul **„Jocheu"** conducerea clubului madrilen a oferit o recepție în cinstea oaspeților străini, printre care și vicepreședintele clubului F.C. Argeș Pitești, **P. Rapaport.**

Înaintea jocului, **Gento** și-a luat rămas bun de la conducerea clubului său și de la spectatorii madrileni. **Santiago Bernabeu** i-a oferit o cupă și o plachetă, iar secretarul general U.E.F.A., **H. Bangerter,** o gheată de fotbal aurită.

Real Madrid a aliniat o formație cu un atac internațional: **Ramon — Jose Luis, Benito, Zoco, Verdugo — Piri, Santillana — Bene, Eusebio, Dobrin, Gento** (min. 30 spaniolul a părăsit terenul și locul a fost luat de **Geaici**).

Jocul a fost foarte spectaculos și dinamic, mai ales în prima repriză cînd cuplul central **Eusebio—Dobrin** a făcut deliciul spectatorilor, prin execuțiile lor tehnice de mare finețe și prin „un-doi"-uri extrem de rapide. În această parte a jocului, **Real** a luat conducerea cu 2—0 prin golurile realizate de **Gento** (min. 15, din 11 m.) și **Pirri** (cap în min. 19). După pauză, timp de 20 de minute inițiativa o are Belenense, care reduce din handicap prin **Quaresma.** Finalul aparține din nou Realului, care reeditează spectacolul din prima repriză, spre încîntarea publicului, care a reținut — dintre fotbaliștii invitați — în primul rînd pe **Dobrin.** De altfel, ziarul „As" de vineri dimineață și-a intitulat astfel cronica: **„Dobrin — șeful de orchestră din prima repriză".**

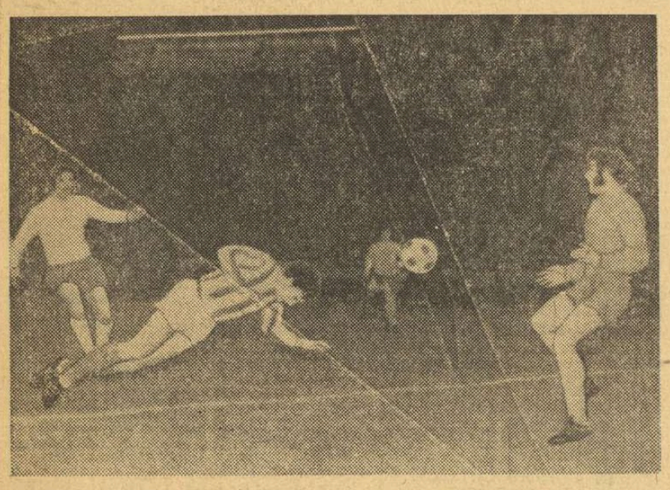

În Cupa U.E.F.A. s-au jucat miercuri meciurile retur din cadrul optimilor de finală. În imagine, Lazarevici, înscrie, din pasa lui Geaici, unicul gol al meciului Steaua roșie — Tottenham Hotspur, *disputat la Belgrad. În turul următor s-a calificat însă formația londoneză*

Foto: A.P. — AGERPRES

PE TERENURILE DE FOTBAL

ÎN MECI AMICAL OLYMPIQUE MARSEILLE — BAYERN MÜNCHEN 0—1 (0—0)

Într-un meci internațional amical disputat pe stadionul Parc des Princes din Paris, echipa **Bayern München,** campioana R. F. a Germaniei, a învins cu scorul de 1—0 (0—0) pe **Olympique Marseille.** Unicul punct a fost înscris de... francezul **Boedec,** care a reluat balonul în proprie poartă.

BRAZILIA SE GÎNDEȘTE LA C.M. '74

Federația braziliană de fotbal a alcătuit programul de pregătire al echipei naționale, deținătoarea definitivă a „Trofeului Jules Rimet", în vederea participării la noua ediție a campionatului mondial. Fotbaliștii brazilieni vor începe pregătirile în comun la 21 mai 1974, urmînd ca, după numai o săptămînă, să plece în R. F. a Germaniei. Pînă la 11 iunie, echipa Braziliei va susține mai multe jocuri de verificare în R. F. a Germaniei și Elveția.

sportul în lume

Turneul de tenis de la Sofia

MUREȘAN ȘI SOTIRIU N-AU PUTUT DEPĂȘI SFERTURILE DE FINALĂ

SOFIA, 15 (prin telefon). — În sala Akademik au continuat întrecerile turneului internațional de tenis, prin disputarea sferturilor de finală la individual și la dublu. Cei doi tenismeni români rămași în concurs, Mureșan și Sotiriu, i-au avut ca adversari pe Emrich (R.D.G.) și T. Kristiansen (Danemarca).

În partida sa cu Emrich (cîștigătorul de anul trecut al turneului de la Sofia), Mureșan a fost întrecut cu 7—6, 3—6, 4—6. Concurentul român a avut un început promițător, dar în continuare nu s-a concentrat suficient în momentele decisive ale partidei. În primul set, fiecare dintre cei doi jucători a cîștigat pe serviciul său pînă la 6—6. La „tie-break" s-a impus Mureșan cu 7—3. În setul secund, la scorul de 2—1 pentru Emrich, acesta a reușit un break, după care ambii concurenți și-au fructificat în două rînduri serviciile. Tenismanul german mai reușește un break la 5—3, cîștigînd și setul cu 6—3. În setul al treilea, jucătorul român continuă să fie nesigur și pierde ușor cu 4—6.

În al doilea meci, Sotiriu — T. Kristiansen, jucătorul danez a demonstrat din nou lovituri precise și variate, servicii puternice, cîștigînd fără dificultate cu 6—2, 6—3. În această partidă Sotiriu a evoluat sub nivelul zilelor precedente. În celelalte sferturi de finală s-au obținut următoarele rezultate: M. Pampulov — Ghenov (Bulgaria) 3—6, 6—2, 9—7, Nilsen (Danemarca) — Iliev (Bulgaria) 6—2, 6—3. La ora cînd transmitem, cuplul român Santei — Mureșan joacă cu Meyer — Deblicker (Franța), iar Ovici — Sotiriu au ca adversari perechea fraților Matei și Bojidar Pampulov.

TOMA HRISTOV

Concursul de patinaj de la Zagreb

GYÖRGY FAZEKAȘ A OCUPAT LOCUL 3 LA IMPUSE

Proba de figuri obligatorii a concursului internațional de patinaj artistic-seniori de la Zagreb s-a încheiat cu victoria lui Laszlo Vajda (R.P.U.). După această primă parte a concursului, reprezentantul țării noastre, György Fazekaș ocupă locul 3. La programul scurt de figuri libere, György Fazekaș s-a clasat pe locul 4.

MIHAIL TAL CONDUCE ÎN CAMPIONATUL DE ȘAH AL U.R.S.S.

În cadrul campionatului unional masculin de șah, care se desfășoară la Baku, s-au disputat partidele întrerupte în rundele anterioare. Tal a cîștigat la Furman, Tukmakov la Grigorian, Balașov la Djindjihașvili, iar Lein l-a învins pe Vasiukov. A fost consemnată remiza în partidele Lein—Kapengut, Furman—Zilberstein, Muhin—Savon, Șamkovici—Gufeld și Holmov—Kuzmin. În clasament, după 17 runde, continuă să conducă fostul campion mondial Mihail Tal, cu 12½, urmat de Tukmakov 10½, Vasiukov și Lein 10 p. etc.

ÎNAINTEA ULTIMEI RUNDE LA VRNJACKA BANJA

În penultima rundă a „Trofeului campionilor", la șah, care se desfășoară la Vrnjacka Banja, **Elisabeta Polihroniade (cu piesele albe) a învins-o în 24 de mutări pe elvețianca Wetstein.** Ivanka a cîștigat la Erenska. Celelalte partide ale rundei, printre care și partida derby a turneului: Veröczi — Gaprindașvili, s-au întrerupt. Înaintea ultimei runde, în clasament conduc Gaprindașvili și Veröczi cu cîte 7½ p (1), urmate de Ivanka 7 p, Aleksandria 6½ p, Polihroniade 5 p (1) etc.

RAPID BUCUREȘTI A CÎȘTIGAT TURNEUL DE POLO DIN BERLINUL OCCIDENTAL

Polo iștii de la **Rapid București,** care au luat parte la un turneu internațional desfășurat în Berlinul occidental, s-au întors în Capitală. Campioana țării noastre a avut o frumoasă comportare, întrecînd două din semifinalistele recentei ediții a C.C.E., N.C. Barcelona și S.K.K. Stockholm, formația iugoslavă Kotor (din prima divizie) și selecționata orașului Duisburg. Ea s-a clasat pe locul I în clasament, datorită excelentei comportări a jucătorilor **Cornel Rusu, Petre Chețan, Bodea Băjenaru** și **Ilie Slăvei.** Rezultatele tehnice: RAPID BUCUREȘTI cu Sel. Duisburg 8—2, Kotor 8—5, Sel. Berlinului occidental 3—4, S.K.K. Stockholm 6—2 și N.C. Barcelona 6—4; N.C. BARCELONA cu S.K.K. Stockholm 8—5, Sel Duisburg 12—3, Kotor 6—6, Sel. Berlinului occidental 5—4; KOTOR cu Sel. Berlinului occidental 4—3, Sel. Duisburg 3—3, S.K.K. Stockholm 4—1; S.K.K. STOCKHOLM cu Sel. Berlinului occidental 7—5, Sel Duisburg 4—1; SEL. BERLINULUI OCCIDENTAL — Sel. Duisburg 5—4.

Clasament final: 1. RAPID BUCUREȘTI 8 p, 2. N.C. Barcelona 7 p, 3. Kotor 5 p, 4. S.K.K. Stockholm 4 p, 5. Sel. Berlinului occidental 3 p, 6. Sel. Duisburg 1 p.

TUR DE ORIZONT ÎN COMPETIȚIILE CONTINENTALE DE BASCHET ȘI HANDBAL

● Dinamo și Steaua au rămas în cursă ● Scor record în C.C.E. (f) ● În turul II al C.C.E. la handbal intră în întrecere și formațiile românești

Pentru prima oară în istoria competițiilor europene, **baschetul românesc este prezent cu două echipe în sferturi de finală.** Calificarea dinamoviștilor bucureșteni (care au susținut în deplasare partidele decisive din ambele tururi) în C.C.E. și a jucătorilor de la Steaua în Cupa cupelor este cu atît mai meritorie, cu cît în cel de al doilea tur ele au eliminat adversare de bună valoare în baschetul continental.

Dintr-un scurt tur de orizont al rezultatelor turului II al C.C.E. vom observa că Dinamo a avut cea mai dificilă misiune, celelalte calificate întîlnind adversari inferiori teamului studenților din Sofia: **T.S.K.A. MOSCOVA — Stade Français Geneva 121—92 și 121—80, SIMMENTHAL MILANO — Radio Koch Viena 93—76 și 82—80, REAL MADRID — RBC Avenue Epping Londra 119—62 și 124—57, MACCABI TEL AVIV — BUS Lierre (Belgia) 92—74 și 65—72, SLAVIA PRAGA — Villeurbanne Lyon 63—66 și 90—82, STEAUA ROȘIE BELGRAD — Partizan Tirana 94—83 și 99—74 și DINAMO BUCUREȘTI — Akademik Sofia 72—75 și 69—58.** Va mai fi prezentă în grupele semifinale (a căror tragere la sorți va fi efectuată luni după-amiază) **Ignis Varese,** deținătoarea Cupei.

În Cupa cupelor au mai rămas în cursă doar 6 formații, ce vor fi repartizate în două grupe de cîte trei: **SPARTAK LENINGRAD — I.F. Solna 104—64 și 99—71. IUGOPLASTIKA SPLIT — MTV Giessen 99—84 și 92—82, STEAUA — Racing Ford Anvers 76—80 și 76—70. JUVENTUD BADALONA — Olympique Antibes 71—67 și 78—72, SPARTAK ZBROJOVKA BRNO-Olympiakos Pireu 94—87 și 76—72, și MOBILQUATRO MILANO — Slask Wroclaw 60—69 și 85—70. Așadar, în total: trei echipe din Italia, cîte două din U.R.S.S., România, Iugoslavia, Cehoslovacia, Spania și una din Israel.**

Cu prilejul partidei **U.C. Clermont Ferrand — Turnford Tigers Londra** (170—56) s-a înregistrat scor-rul-record al C.C.E. — feminin. Alături de campioanele Franței s-au mai calificat pentru sferturi de finală **S.C. Pernik, S.K. Lodz, GEAS Sesto San Giovanni, Daugava Riga** (cîștigătoarea de anul trecut) și **Vozdovac Belgrad** care a eliminat pe **Rapid București (58—68 și 83—66).**

În întrecerea masculină din acest an s-au prezentat la start 25 de formații. Dintre acestea, 18 au evoluat în primul tur iar celelalte 7 (printre care și Steaua au fost programate direct în runda a doua. Cele mai echilibrate dispute le-au furnizat întîlnirile dintre **STADION COPENHAGA** și **Fram Reykjavik (15—15 și 16—13)** și **OPPSALA OSLO** și **Slask Wroclaw (16—11 și 10—14).** Celelalte 7 formații au obținut calificarea destul de ușor: **SITTARDIA SITARD (OLANDA) 17—12 și 18—15 cu Balonmano Granollers (Spania), S.C. LEIPZIG 24—13 și 14—11 cu Stela Sport St. Maur (Franța), FRISCHAUF GÖPPINGEN 38—6 și 30—12 cu C.S.U. Verona, BANIK KARVINA 24—11 și 16—15 cu Sporting Lisabona, HAPOEL RAMAT GAN 15—10 și 18—16 cu H.B. Dudelingen, LOKOMOTIV SOFIA 12—13 și 28—16 cu Elektromos Budapesta** și **H.I.F.K. HELSINKI 25—14 și 22—14 cu Kyndil Torshavn** (Insulele Feroe).

Imagine din partida Steaua — Hellas Stockholm desfășurată în sala Floreasca din Capitală în ediția 1970/1971 a Cupei campionilor europeni la handbal

Au început și meciurile din optimile de finală: **Frischauf Göppingen** a întrecut pe **ATV Basel** cu 22—10 și are mari șanse de a ajunge în „sferturi", alături de **Lokomotiv Sofia** (joacă cu **H.I.F.K. Helsinki**), **Hellas Stockholm** (cu **Hapoel Ramat Gan**), **M.A.I. Moscova** (cu **Avanti Lebbeck — Belgia**) și **Steaua** (cu **Oppsala Oslo**). Singurele partide echilibrate: **S.C. Leipzig — Stadion Copenhaga, Banik Karvina — Partizan Bjelovar** (deținătoarea trofeului) și **Sittardia Sittard — UHC Salzburg.**

Datorită faptului că la actuala ediție feminină a Cupei s-au înscris numai 13 echipe, s-a și ajuns în faza sferturilor de finală. În primul tur **RADNICKI BELGRAD — Union Hamburg 15—10 și 22—8, F.I.F. COPENHAGA — Sosnica Gliwice 21—13 și 13—10, PLASTIKA NITRA — Lokomotiv Plovdiv 8—10 și 17—9, VESTER OSLO — Admira Viena 13—6 și 9—13, S.C. LEIPZIG — Ferencváros Budapesta 11—7 și 9—8.**

Programul în continuare: **Universitatea Timișoara — F.I.P. Copenhaga, Vestfr Oslo — S.C. Leipzig. Radnicki Belgrad — Spartak Kiev** (deținătoarea trofeului) și **Plastika Nitra — Niloc Amsterdam.**

A. V.

„CÎT TIMP VOR EXISTA BĂRBAȚI, VA EXISTA ȘI BOXUL"

tempo

Valeri Popencenko diplomat în științe tehnice și conferențiar universitar la Moscova, a fost unul dintre cei mai reputați pugiliști ai boxului amator. Se pot număra pe degete adversarii care au rezistat în picioare timp de trei runde în fața lui Popencenko.

Corespondentul revistei „TEMPO" — BEOGRAD i-a luat un interviu cunoscutului campion. Iată cîteva dintre răspunsurile sale.

— În multe țări, boxul pierde teren... și public. Cum explicați fenomenul?

— Primul motiv: astăzi există mult mai puțini boxeri de valoare. Este adevărat, nivelul boxului crește, lipsește însă individualitățile proeminente. Motivul cred eu, trebuie căutat în dorința antrenorilor de a-i pregăti cît mai repede pe pugiliști. Eu și colegii de generație am intrat în lot după 6 ani de antrenamente și pregătiri asidue. Astăzi, în prima reprezentativă a Uniunii Sovietice găsești băieți care se ocupă de box doar de doi ani.

— Cum va evolua acest sport? Peste o sută de ani, va mai exista boxul?

— Atîta timp cît vor exista bărbați, va exista și sportul cu mănuși. În privința evoluției, totul depinde de tendințele de dezvoltare. Dacă din box se va elimina principalul, adică lovitura puternică, boxul se va transforma în alteeva. În alt sport...

— Care dintre boxerii pe care i-ați întîlnit au avut cea mai puternică lovitură?

— Ghanezul Darkej, Lagutin, Emelianov, Foreman...

— Rocky Marciano își antrena lovitura în apă. Dv. cum procedați?

— Pe mine m-au ajutat enorm discul și sulița. Datorită acestor probe atletice am căpătat explozia loviturii.

— Se zice că ați fost un excelent sprinter.

— Puteam să alerg 100 m în 11,5. Înaintea fiecărei partide alergam 4—5 km, citeodată și 10 km. De aceea, în runda a treia îmi surprindeam adversarii prin prospețime. Astăzi, pugiliștii aleargă foarte puțin.

— Pugiliștii sînt oameni curajoși? Ce părere aveți?

— Omul care n-a gustat frica, e un caz patologic. Frica însă trebuie bine mascată. În ring, adversarul nu trebuie s-o simtă. Cînd pugilistul apare în ring cu gîndul să nu primească o lovitură puternică, el primește precis lovitura. Asta nu e superstiție, ci problemă de psihologie...

FURTUNOASA ADUNARE

kicker

Mulți sînt inclinați a crede că viața fotbaliștilor profesioniști din Occident este de invidiat. Iată o mostră din cele ce se petrec în această lume a umilinței, așa cum este relatată de ziarul sportiv din R.F.G. „DER KICKER".

„Jucătorii echipei Arminia din Bielefeld, se îngrămădeau la intrarea sălii unde se ținea adunarea generală a clubului lor adunare convocată o dată pe an și care la actuala sa ediție a fost dintre cele mai furtunoase. Soarta acestei echipe este dintre cele mai triste. Implicată în afacerea de corupție care a zdruncinat fotbalul vest-german în cursul anului trecut, ea a suferit numeroase înfrîngeri și nu a putut, datorită precarei situații financiare, să-și echilibreze bugetul lipsind cel mai adesea pe jucători de stipendiile lor lunare. Neplătiți de luni de zile, echipierii Arminiei au pătruns cu forța în sala de ședințe, cerînd ca noul consiliu ales să-și ia în serios sarcina de a plăti lefurile restante. Bineînțeles că nu au primit nici un ban și nimeni nu și-a luat vreo obligație scrisă. Apărătorul drepturilor lezate ale echipei a fost portarul Gerhard Euse, care a pledat pentru refacerea echipei și recăpătarea încrederii reciproce, dar nu a reușit să obțină nici măcar obișnuitele, în lumea afacerilor, promisiuni. Arminia a hotărît să-și plătească datoriile într-un fel foarte original, dar în total dezacord cu morala. Și anume, prin sumele rezultate din vînzarea a opt jucători titulari ai primei garnituri și înlocuirea lor cu elemente provenite din echipele secunde și de juniori. Propunerea a stîrnit o furtună de proteste, iar ședința s-a închis fără a se lua vreo hotărîre".

TELEX

Într-un meci contînd pentru optimile de finală la handbal (m), echipa Hapoel Ramat Gan a întîlnit pe teren propriu formația suedeză Hellas. Handbaliștii suedezi au terminat învingători cu scorul de 18—8 (9—4).

■

În ziua a doua a turneului internațional masculin de handbal de la Schwerin, selecționata U.R.S.S. a întîlnit reprezentativa Bulgariei. Handbaliștii sovietici au cîștigat cu 26—18 (12—7).

■

Numeroși spectatori au urmărit la Tampere întîlnirea internațională amicală de hochei pe gheață dintre selecționatele Suediei și Finlandei. Victoria a revenit sportivilor suedezi cu scorul de 5—1 (1—0, 3—0, 1—1).

■

Selecționata de hochei pe gheață a orașului Moscova a obținut o nouă victorie în cadrul turneului pe care-l întreprinde în Canada. De data aceasta hocheiștii sovietici au jucat la Kitchener (Ontario) cu formația locală Rangers, pe care au învins-o cu scorul de 8—2 (4—1, 1—1, 3—0).

■

Primul concurs contînd pentru „Cupa Braziliei" la automobilism s-a disputat la Sao Paulo și s-a încheiat cu victoria sportivului vest-german Willy Kauhsen. Concurînd pe o mașină „Porsche 917", acesta a realizat o medie orară de 171,661 km. Pe locul secund s-a clasat brazilianul Wilson Fittipaldi pe „Porsche 917", urmat de italianul Andrea de Adamich pe „Alfa Romeo".

■

Localitatea vest-germană Rastatt a găzduit întîlnirea dintre echipele R.F. a Germaniei și Franței, disputată în cadrul „ligii europene" la tenis de masă. Gazdele au obținut o victorie la limită cu scorul de 4—3. În clasamentul competiției conduc neînvinse echipele Ungariei, R.F. a Germaniei și Suediei cu cîte 6 puncte.

■

Turneul internațional de tenis de la Adelaida (Australia) a continuat cu disputarea partidelor din turul trei al probelor de simplu. Aleksandr Metreveli l-a învins cu 5—7, 7—5, 6—4 pe Sid Ball, iar Ony Parun a dispus cu 6—3, 6—4 de Chris Letcher. În cea mai disputată partidă a zilei, Teimuraz Kakulia a obținut o victorie de prestigiu cu 6—2, 6—7, 6—3 în fața lui Barry Phillips-Moore. Alte rezultate: Doerner — Bartlett 6—7, 6—4, 6—1; Dibley — N'Godrella 6—3, 6—4; James — Case 6—3, 6—3.

DIN PRESA STRĂINĂ

Nachrichten

TOATĂ LUMEA ZÎMBEȘTE...

În legătură cu pregătirile sportivilor austrieci pentru actualul sezon al sporturilor de iarnă, ziarul „OSTERREICHISCHE NACHRICHTEN" scrie:

„Cînd renumitul schior alpin Ernst Hinterseer i s-a încredințat conducerea echipei de schiori a Austriei, toată lumea s-a simțit obligată să-l prevină de greutățile ce îl așteptau. **«Nu am avut nici o clipă regrete, pentru sarcina ce mi-o asumasem** — spunea Ernst. **Desigur, nu e prea ușor să lucrezi cu „stelele", cu tot felul de oficiali și administratori, să rezolvi tot soiul de nimicuri care te aglomerează zilnic. Acum, cea mai de seamă preocupare a mea este aceea de a stăvili elanul spre succes al elevilor mei. Puteți fi siguri că dacă am fixat un antrenament la ora 8 dimineața, majoritatea celor chemați vin încă de la ora 7. Elevii mei sînt dintre cei mai conștiincioși, aproape că nu trebuie să mă preocup de regimul de viață și disciplina lor».**

Optimismul este nota dominantă a lotului național. Și aceasta în ciuda unor deficiențe destul de serioase la capitolul detalii tehnice: dotări, echipament, construcții. Dar antrenamentele merg înainte cu mult sîrg și spor. La aceste antrenamente, rareori ai să întîlnești figuri concentrate, serioase. Numai chipuri destinse, zîmbitoare, de oameni care acceptă cu convingere efortul, și acest spirit este unul din principalele elemente ale succesului. La ora actuală, sîntem absolut egali ca nivel de pregătire cu francezii, mai ales că în localitatea montană Kitzsteinhorn unde se face pregătirea există excelente condiții meteorologice și o zăpadă minunată".

Redacția și administrația: București, str. Vasile Conta nr. 16; telefoane: centrala 11.10.05, secția corespondenți 11.51.09, interurban 72 și 286; telex: sportrom buc. 180. Tiparul I. P. „Informația", București 40 368

Tîrgu-Mureș

PROLETARI DIN TOATE ȚĂRILE, UNIȚI-VĂ!

Sportul

ZIAR AL CONSILIULUI NAȚIONAL PENTRU EDUCAȚIE FIZICĂ ȘI SPORT

ANUL XXVIII — Nr. 7269 | 4 PAGINI 30 BANI | Duminică 17 decembrie

AZI, LA CIRCUL DE STAT, ÎNTR-UN MECI DE BOX AȘTEPTAT CU MULT INTERES

G. POMETCU ÎL ÎNTÎLNEȘTE PE PH. MONGO (Congo)

Dintre cele 10 meciuri care figurează în programul galei ce va avea loc în această dimineață, de la ora 10, în eleganta arenă a Circului de stat din București, unul este așteptat, parcă, cu mai mult interes. Este vorba de întîlnirea dintre campionul „penelor" noastre, **Gabriel Pometcu,** și boxerul congolez **Philippe Mongo,** învingător, așa cum am mai anunțat, în fața lui Pavel Nedelcea și Octavian Amăzăroaie.

Mongo a sosit vineri după-amiază în Capitală și a făcut ieri dimineață un ușor antrenament. Vineri seara l-am întîlnit printre spectatorii galei de box ce a avut loc la Dinamo, prilej cu care i-am solicitat un scurt interviu.

— Cum vă simțiți în țara noastră ?

— Sînt de două luni în România și mă simt foarte bine. Am venit ca student la Institutul de științe economice din Craiova. Colegii mă simpatizează și mă ajută să învăț limba română. Sînt foarte fericit că pot face sport și pentru asta mulțumesc antrenorului George Duduleanu și federației române de box. Totul ar fi minunat dacă nu ar fi atît de frig...

— Cînd ați început să practicați boxul ?

— În 1968, cînd aveam 18 ani. Dar, pînă aici, în România, nu am beneficiat de îndrumarea unui antrenor adevărat. Mă pregăteam cu un fost boxer, care m-a ajutat mult, dar... Am reușit, totuși, să cîștig titlul de campion al Republicii Populare Congo la categoria cocoș în anii 1970 și 1971.

— Cîte meciuri ați susținut pînă acum ?

— 70. Dintre acestea, șase au fost întîlniri internaționale cu diverși boxeri africani și trei cu pugiliști români. Le-am cîștigat pe toate, mă refer la cele internaționale.

— Ne puteți da un pronostic pentru meciul cu Gabriel Pometcu ?

— Tot ce vă pot spune că e că sînt onorat de invitația pe care am primit-o de a boxa la București cu unul dintre cei mai valoroși campioni români. Sper să fiu la înălțimea adversarului meu, pentru a putea oferi spectatorilor o partidă frumoasă.

Petre HENȚ

ÎN PROGRAMUL GALEI

Gabriel Pometcu — Philippe Mongo (Congo), Simion Cuțov — Gh. Ciochină, Constantin Gruiescu — Traian Cerchia, Mircea Toni — Dinu Condurat, Alexandru Turei — Petre Ganea.

Liniștea dinaintea furtunii... Zîmbete oferite fotoreporterului de către Gabriel Pometcu și Philippe Mongo, adversari în gala de azi

Foto : Dragoș NEAGU

MARIA PREDA — CAMPIOANĂ NAȚIONALĂ LA GIMNASTICĂ MODERNĂ

BRĂILA, 16 (prin telefon). — În sala de sport din orașul nostru s-a desfășurat timp de două zile finala campionatului național de gimnastică modernă, care a reunit — într-o întrecere de bun nivel tehnic — pe cele mai bune sportive din întreaga țară, la categoriile superioare de clasificare.

Primele au intrat în focul întrecerii gimnastele de categ. a doua. S-au detașat, printr-o bună comportare, deseori aplaudată de cei prezenți, Cristina Sima (27,65) — care și-a confirmat recentul succes obținut la „Cupa Intervizionii" —, Mihaela Tărnoveanu (27,30) și Marilena Topliceanu (26,00), clasate în această ordine pe primele trei locuri ale clasamentului. Pe echipe, un așteptat și meritat succes a repurtat formația Școlii sportive nr. 2 din București (80,80), urmată de Clubul sportiv școlar București (75,85), Viitorul București (74,90), și Șc. sp. Brăila (74,75). Șc. sp. Ploiești (71,90) și Liceul 35 București (71,40). Antrenoarea Ileana Iosif merită toate laudele pentru modul în care a pregătit echipa Școlii sportive nr. 2, din care fac parte și fruntașele acestei categorii, Cristina Sima și Mihaela Tărnoveanu.

La categoria maestre, titlul de campioană a revenit, pentru a doua oară consecutiv, gimnastei bucureștene MARIA PREDA (I.E.F.S.) cu 37,45, urmată, în ordine, de **Sabina Șerbănescu** (I.F.S.) cu 37,15 și **Rodica Pintea** (Șc. sp. 2) cu 37,05. La categoria I, primele locuri au fost ocupate de **Mioara Cozia** (Șc. sp. 2) — 43,05, **Elena State** (Șc. sp. 2) — 43,05 și **Mariana Frumosu** (Șc. sp. 2) — 42,50.

La ansamblu : 1. **Politehnica București** — 18,40 ; 2. **Șc. sp. 2** — 16,90 ; 3. **Universitatea Iași** — 14,05.

Finala s-a bucurat de o bună organizare, asigurată de forurile locale competente, și a fost urmărită cu mult interes de iubitorii de sport brăileni.

Traian ENACHE — coresp.

AZI, LA IAȘI, ÎN CUPA CUPELOR LA VOLEI

PENICILINA SUSȚINE RETURUL CU HAPOEL EIN HAMIFRATZ

Suporterii echipei **Penicilina Iași** au posibilitatea să urmărească, azi, prima evoluție pe teren propriu în Cupa cupelor a voleibaliștilor ieșeni, avînd ca parteneră formația **Hapoel Ein Hamifratz,** din Israel.

Firește misiunea Penicilinei nu este prea dificilă, dacă avem în vedere scorul confortabil cu care a învins în partida tur, desfășurată, cu puțin timp în urmă, în deplasare. Antrenorul **N. Roibescu** dispune de un lot ce cuprinde jucătoare experimentate **(Florentina Itu, Aurelia Ichim, Ana Chirițescu, Lucia Dobrescu** etc), cărora le poate alătura cîteva sportive tinere, cu frumoase perspective **(Adriana Albiș, Cristina Popa, Georgeta Popescu, Mariana Raevschi)**

După partida susținută în Israel, antrenorul ieșean ne spunea că echipa Hapoel, deși dispune de o redusă experiență competițională, practică un volei modern, ceea ce îl determină să ia toate măsurile pentru ca formația sa să aibă o comportare cît mai bună, care să-i permită o calificare fără emoții în turul următor al întrecerii.

Partida, care se va disputa în frumoasa sală a sporturilor din localitate, de la **ora 11,** va fi arbitrată de **Iordan Tanșanov** și **Stoian Nikolov,** ambii din Bulgaria

ÎMPLINIRI ÎN ANII REPUBLICII

	J.O.	C.M.	C.E.
AUR	5	16	27
ARGINT	5	11	21
BRONZ	6	10	16
TOTAL :	16	37	64

DE LA AGREMENT — LA PERFORMANȚE MONDIALE, LA MEDALII OLIMPICE ȘI EUROPENE

FILE DIN ISTORIA CAIACULUI ȘI A CANOEI

Cîteva însemnări, culese destul de anevoie din cronica sportivă mai veche a Bucureștiului, Aradului și Timișoarei, păstrează, de acum trei, patru decenii, mărturia modestelor înfiripări ale activității de caiac-canoe din țara noastră. Doar cîteva centre de sporturi nautice, doar cîteva cluburi cu foarte puțini practicanți, doar cîteva competiții adesea nedepășind nivelul regional, nici o performanță de valoare internațională...

Vremea împlinirilor aștepta — și în acest domeniu — înnoirile lui 1944 și soarele Republicii. S-a pornit, apoi, entuziast, cu marea încredere în forța de realizare și afirmare deplină a talentului și hărniciei.

În 25 de ani, sportul caiacului și canoei a cucerit, incontestabil, poziții de prestigiu în ierarhia europeană și mondială. Tineri și tinere din București, Galați, Arad, Timișoara, din satele de campioni ale Deltei, descoperiți și pregătiți exemplar de acel valoros corp de specialiști români, au triumfat pe lacurile lumii, în competiție cu așii caiacului și canoei din numeroase țări, cucerind titluri și medalii, respect și admirație.

De la anonimat — la consacrare internațională !

Vă propunem, stimați cititori, rememorarea cîtorva etape de semnificație din noua istorie a acestui sport, ale cărei pagini au fost scrise, cu mîndrie, în anii Republicii.

MACON, 1954. Era la puțin timp după primele afirmări în regatele internaționale. Marile examene — campionatele europene și mondiale — nu consemnaseră, însă, nici o prezență românească pe tabelul laureaților. Medaliile străluceau încă la mare depărtare... Pînă într-o zi, în ziua în care, producînd una din surprizele „mondialelor" de pe pista de la MACON, **MIRCEA ANASTASESCU CUCEREA PRIMA MEDALIE** — de bronz — **DIN ISTORIA CAIACULUI ROMÂNESC.**

Succesul încălzește inimile și majorează ambițiile.

MELBOURNE, 1956. Un adevărat triumf al canoiștilor români pe apele lacului Wendoure. O pagină de aur în istoria mișcării noastre sportive. **PENTRU PRIMA OARĂ, ECHIPAJELE DE CANOE ALE ROMÂNIEI SÎNT ÎNCUNUNATE CU LAURII OLIMPICI.** Cronicile acestei ediții a J.O. consemnau cu majuscule eventul de aur al lui **Leon Rotman** și strălucita victorie a dublului **Simion Ismailciuc—Alexe Dumitru.** Trei titluri olimpice, trei medalii de aur...

GAND, 1957. **PRIMUL TITLU DE CAMPION AL EUROPEI.** Strălucita performanță este realizată de echipajul de dublu **(Ismailciuc—Alexe),** campion olimpic la Melbourne, dar de data aceasta în proba de fond-10 km.

PRAGA, 1958. Se împlinește un alt vis de aur al „flotilei" de la Snagov. Pe apele Vltavei, într-o cursă memorabilă, aceiași doi talentați canoiști, care se dovediseră imbatabili la Jocurile Olimpice de la Melbourne și la „europenele" de la Gand, cîștigă detașat proba de viteză, **CUCERIND PENTRU PRIMA OARĂ TITLUL DE CAMPIONI MONDIALI.**

Toate pînzele, sus ! Drumul

Dan GÂRLEȘTEANU

(Continuare în pag. a 3-a)

Ivan Patzaichin — dublu campion olimpic, în 1968 (împreună cu Serghei Covaliov) și 1972

ILIE NĂSTASE S-A ÎNAPOIAT ACASĂ, CU SOȚIA, CU TROFEE ȘI... PROIECTE PENTRU 1973

București — Barcelona — Paris — Stockholm — Londra — Barcelona — Bruxelles — Paris — Belgrad — București. Periplul victorios al marelui nostru sportiv Ilie Năstase s-a încheiat ieri dimineață în Gara de Nord. După ce l-am așteptat zadarnic vineri pe aeroportul Otopeni — ceața densă a stopat cursa de avion Paris — București la Belgrad — deținătorul „Marelui Premiu F.I.L.T. și al titlului de campion al campionilor, a descins, surprinzător, din expresul de Belgrad, împreună cu soția sa, Grazia. Cînd la fereastra vagonului de dormit au apărut Grazia și Ilie Năstase, totuși, neașteptat pentru el, sute de suporteri l-au primit cu aplauze. Lui Năstase i se umpluseră ochii de lacrimi. Mulți sportivi de la clubul Steaua, l-au asaltat la coborîre. Ei purtau o pancardă pe care scria **„Bine ai venit racheta de aur a țării !".**

Buchete de flori pentru Grazia Năstase, strîngeri de mînă pentru Ilie, din nou aplauze. Încurajați de rude și prieteni, cei doi nu pridesc să răspundă avalanșei de felicitări. Este și greu. Fiecare are ceva de spus, fiecare vrea să ureze proaspeților căsătoriți ceva deosebit. Grazia și Ilie răspund, răspund mereu, cu zîmbetul pe buze, tuturor. Ne strecurăm cu greu și-i șoptim lui Ilie :

„Unde putem discuta mai în liniște ?"

„Vă aștept acasă. Veniți acum, vă stau la dispoziție..."

Ilie, chiar și atunci cînd este un mare campion, rămîne același, plin de solicitudine, prietenos, îndatoritor. Poate de aceea este atît de iubit.

La scurt timp ne aflăm vizavi de revelația anului 1972 în tenisul mondial.

— Ne-a venit, în sfîrșit rîndul să te felicităm personal pentru toate performanțele din răstimpul cît ai lipsit de-acasă. O fac din toată inima. Colegii mei la fel.

— Mulțumesc. Mulțumesc tuturor. A fost nespus de frumos...

— Și-acum ?

— Pînă la 10 ianuarie acasă.

— Și după aceea ?

— După 10 ianuarie plec în America pentru obișnuitul circuit.

— O clipă. Am ajuns prea repede în 1973... Să ne întoarcem sore ceea ce a fost. Deci, ce spui despre meciul cu Smith, despre povestea cu Gorman ?

— La 2—2 cu Smith n-am crezut că voi mai cîștiga. Abia cînd am

Hristache NAUM

(Continuare în pag. a 4-a)

Grazia și Ilie Năstase, la sosire în Gara de Nord, surprinși plăcut de primirea făcută în ciuda peripețiilor călătoriei Bruxelles — București

Foto : Paul ROMOȘAN

ÎN ÎNTÎMPINAREA MĂREȚULUI JUBILEU

În județul Timiș : NUMEROASE COMPETIȚII DOTATE CU „CUPA 30 DECEMBRIE"

Continuînd concursurile în cinstea aniversării Republicii, CJEFS Timiș a organizat întreceri la mai multe ramuri sportive.

Astfel, școala sportivă „Viitorul" a angrenat într-o întrecere de lupte greco-romane peste 50 de sportivi. Pe primele locuri, în ordinea categoriilor, s-au clasat : **Ilie Olaru, Ioan Miloș, Gheorghe Brădățean, Gheorghe Cazac, Vasile Filip, Ionel Brădățean și Iacob Circiu.**

O competiție de judo a fost rezervată elevilor din școlile generale timișorene. Întrecerea, disputată în sala Casei Pionierilor din Timișoara, a scos în evidență cîteva reale talente în acest sport, dintre care amintim pe : **Irinel Roșu, Dieter Stoker, Roland Hirsch, Sandu Pop, Francisc Toth, Sorin Popescu, Elemer Gurmay, Gheorghe Nedelcu, Adrian Surghe, Francisc Engelman.**

Asociația sportivă Tehnolemn a inițiat un concurs de tenis de masă, care a fost cîștigat de sportivul **Ștefan Muca** (Tehnolemn) urmat de **Ladislau Iran** și **Francisc Hannig** (ambii de la Electrobanat).

Competiții dotate cu „Cupa 30 Decembrie" au fost organizate și în numeroase școli din județ. Astfel, la Ianova, Bazoșu Vechi, Recaș, Giarmata, Banloc, Deta, Cărpiniș ș.a., sute de elevi s-au întrecut la atletism, baschet, volei, tenis de masă, șah, handbal etc.

Petre ARCAN-coresp. județean

INTERESANTE ÎNTRECERI DE POPICE

Începînd de mîine, cele patru piste ale arenei de popice de pe stadionul Constructorul din Capitală vor găzdui întrecerile celei de a 23-a ediții a populare competiții de popice **„Cupa 30 Decembrie",** organizată de clubul Constructorul. La întreceri care se vor desfășura toată săptămîna, vor fi prezenți aproape 100 de concurenți, printre care și numeroși maeștri și maeștri emeriți ai sportului.

Atît la femei, cît și la bărbați, se vor întocmi clasamente individuale și pe echipe. Fiecare asociație sau club, care participă la întrecerile pe echipe, trebuie să prezinte în concurs patru juniori (fete și băieți) și patru seniori (femei și bărbați).

Confruntarea juniorilor va fi deosebit de interesantă, întrucît vor evolua în această grupă de concurenți și o parte dintre membrii loturilor naționale, care se pregătesc pentru campionatele europene de juniori din primăvară.

SPARTAC BUCUREȘTI DIN NOU PRINTRE ASOCIAȚIILE FRUNTAȘE

Cunoscuta asociație sportivă Spartac București, care înglobează în rîndurile ei pe iubitorii și practicanții sportului din unitățile comerciale, se află și anul acesta printre asociațiile fruntașe în organizarea de competiții de masă dedicate marii sărbători de la 30 Decembrie. Membrii asociației Spartac au participat numai în primele două săptămîni ale acestei luni la numeroase concursuri de popice, tir, șah, tenis de masă și orientare turistică. Duminica trecută, de pildă, la o întrecere de orientare turistică ce a avut loc în pădurea Pustnicul au fost prezenți aproape 100 de fete și băieți. Pînă acum s-au distins, prin participare numeroasă și rezultate bune la întrecerile **„Cupei 30 Decembrie",** sportivii de la Școala de alimentație publică, I.C.S. Victoria, O.C.L. Alimentara sectorul 6, Grupul școlar „Nicolae Kretulescu", I.H.R. Lido ș.a.

Întrecerile „Cupei 30 Decembrie" organizate de A.S. Spartac vor continua pînă la finele lunii.

EXPOZIȚIE DE TROFEE SPORTIVE

Consiliul municipal pentru educație fizică și sport București, în colaborare cu cluburile și școlile sportive, organizează în cinstea celei de a XXV-a aniversări a Republicii o expoziție cu trofee, cupe, insigne, fanioane ș.a., cucerite de sportivii Capitalei în marile întreceri sportive.

Expoziția va fi deschisă de la 17 decembrie 1972 pînă la 4 ianuarie 1973.

CONCURS ATLETIC DE SELECȚIE PENTRU ELEVI

C.M.E.F.S. București organizează luni 18 decembrie de la ora 8,30, în sala „23 August", un concurs de selecție pentru elevii claselor V—VII (fete și băieți). Și-au anunțat participarea 24 de școli.

ÎNTRECÎND CATEGORIC (6—2) PE DINAMO MOSCOVA

POLOIȘTII DE LA DINAMO BUCUREȘTI AU REALIZAT UN FRUMOS SUCCES

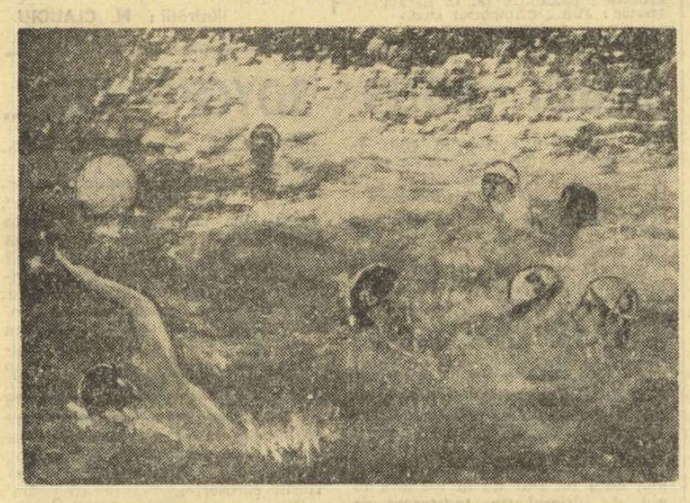

Atac al dinamoviștilor bucureșteni (caschete albe) în meciul cu Dinamo Moscova

Victorie cu 6—2 (0—1, 2—0, 1—0, 3—1) în fața dinamoviștilor din Moscova și locul I în clasamentul turneului internațional de polo din Capitală — iată frumosul succes realizat aseară de poloiștii clubului Dinamo București, care își dedică victoria celei de-a 25-a aniversări a Republicii.

Deși au avut în față o echipă robustă, cu numeroși internaționali, clasată pe locul secund în campionatul unional, poloiștii clubului din șoseaua Ștefan cel Mare au jucat excelent trei din cele patru reprize, obținînd în final o diferență categorică, la care nici cei mai optimiști suporteri nu sperau.

Oaspeții au deschis scorul (1—0) prin **Rodionov** și au păstrat acest minim avantaj pînă la prima pauză. După reluare, **Viorel Rus** și **Radu Lazăr** l-au surprins pe Bovin cu două șuturi de la distanță, aducînd pentru prima oară conducerea echipei lor. La acest scor, moscoviții au beneficiat de o mare șansă pentru a egala ; **Baranov** a executat un penalty, dar **Frățilă** a avut o intervenție salutară și a blocat balonul. Din acest moment, bucureștenii au dominat insistent. Ei au interceptat numeroase mingi în apărare și au contraatacat cu promptitudine, iar dinamoviștii din Moscova nu au mai găsit nici un mijloc de a replica hotărît. Și astfel scorul a început să ia proporții. Mai întîi a înscris **Dinu Popescu** la o situație de „om în plus", iar în ultima repriză **V. Rus** (aseară în deosebită vervă) de două ori și **Zamfirescu** au făcut inutile intervențiile portarului advers, concretizînd acțiuni rapide de toată frumusețea. În tot acest timp, oaspeții nu au mai realizat decît un singur punct (același Rodionov), fiind nevoiți să recunoască evidenta superioritate a bucureștenilor. A condus dr. **Ion Drăgan** (Buc.).

În deschidere, Dynamo Magdeburg — Dinamo București II 8—3 (1—1, 2—0, 2—1, 3—1).

Cîștigînd toate cele trei partide, prima formație a gazdelor s-a clasat pe primul loc, totalizînd 6 p, înaintea echipelor Dinamo Moscova 4 p, Dynamo Magdeburg 2 p și Dinamo București II 0 p. O frumoasă reușită în acest final de sezon pentru **Ștefan Kroner** și coechipierii săi, care demonstrează o dată în plus evidentele resurse ale polo-ului românesc.

ÎN PRIMA ZI A TURNEULUI FINAL DE LUPTE GRECO-ROMANE

DINAMO A CÎȘTIGAT DERBYUL CU STEAUA

În acordurile unui marș sportiv, au intrat ieri după-amiază în sala Progresul din Capitală cele șase echipe din campionatul diviziei A de lupte greco-romane, clasate pe primele locuri în serii, pentru a participa la întrecerile turneului final : **Aluminiu Slatina, Vulturii Textila Lugoj, Dinamo, Steaua, Metalul și Progresul București.** Sorții au decis ca în gala inaugurală să fie opuse principalele pretendente la titlul de campioană, formațiile cluburilor bucureștene Dinamo și Steaua. Cu amănunte de la acest tradițional derby — deosebit de important pentru desemnarea echipei ce va îmbrăca astăzi tricourile de campioană — vom începe și noi cronica întrecerilor primei zile.

DINAMO — STEAUA : 24,5—16,5. Campionul olimpic Gh. Berceanu, avînd un plus de greutate de aproape 7 kg pentru a se putea încadra în limitele categoriei sale, semimuscă (48 kg), nu a mai fost „slăbit". antrenorii de la Steaua înlocuindu-l cu tînărul **C. Ionescu.** În fața acestuia, dinamovistul **I. Gibu** s-a impus categoric, obținînd victoria la diferență de puncte : 16—2. La cat. muscă, **V. Rădulescu** (Dinamo) n-a putut să treacă de **Gh. Stoiciu,** în fața căruia a pierdut la puncte. Nici **C. Ionescu** (cat. cocoș) nu s-a „descurcat" în partidă cu apreciatul luptător **I. Baciu** (Steaua), primind al treilea avertisment. Așadar, după meciurile de la primele trei categorii, Steaua conducea cu 7—6. În continuare, însă, dinamoviștii au luat conducerea și n-au mai cedat-o pînă

Costin CHIRIAC

(Continuare în pag. a 4-a)

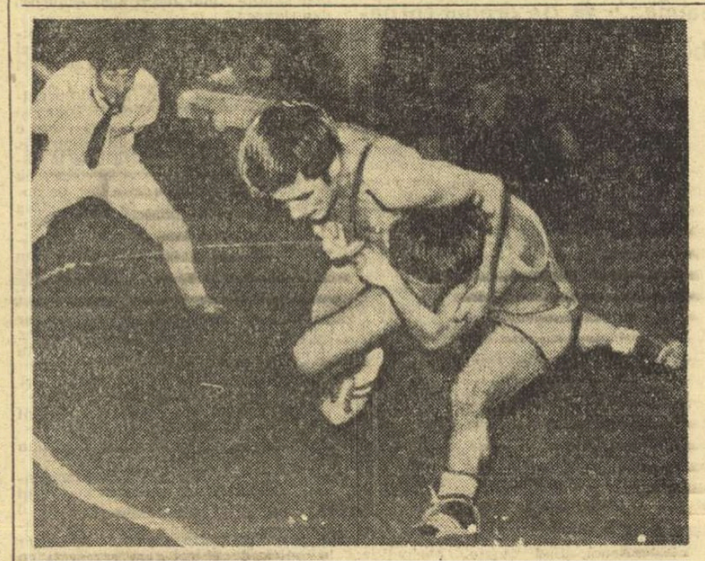

Ion Gibu *(Dinamo) contrează un tur de cap al stelistului* Constantin Ionescu *și va finaliza un spectaculos șuplеu*

Foto : S. BAKCSY

sport Magazin

NEUITATUL PROFESOR...

„Am iubit această branșă, această meserie, încă din fragedă copilărie... M-am ocupat viața mea întreagă, am studiat și m-am interesat de tot ce mi-a fost mai drag, iubit și sfînt, ca să pot da țării mele un studiu asupra gimnasticii din România" — mărturisea în 1863 în „Memoriile mele asupra istoriei gimnasticii în România și asupra călătoriilor mele în întreaga lume", **Gheorghe Moceanu**, primul profesor român de educație fizică, în adevăratul sens al cuvîntului, întîiul nostru dascăl care a dat școlii românești programe, studii și manuale de educație fizică, primul care a format cadre de specialiști.

Om cu preocupări din cele mai diverse — actor, coregraf, profesor de educație fizică, dansator, acrobat, gimnast și publicist — Gheorghe Moceanu — constituie **„un exemplu de abnegație, perseverență și dăruire de sine**, despre care au scris emoționante pagini ce i-au evocat personalitatea Gala Galaction, („...A auzit despre el toată suflarea românească"), **Al. Macedonski, Iosif Vulcan, Nicolae Iorga** („...El s-a așezat printre noi pentru a împlini o operă pe care, după ideile și puterile lui, a săvîrșit-o"...).

Iată, însă, că prin strădaniile lui **Constantin Savopol**, editura Stadion a scos de sub tipar, o monografie închinată acestui ilustru deschizător de drumuri, realizînd prin acesta un act de cultură, îmbogățind totodată și bibliografia lucrărilor destinate istoriei mișcării de educație fizică și sport de la noi. Avînd la bază o serioasă și riguroasă documentare autorul a reușit să condenseze în mai puțin de 100 de pagini multiplele fațete ale personalității lui Gheorghe Moceanu.

Deși autorul a dedicat cartea pionierilor și școlarilor din satul Orman, **județul Cluj, pentru ca „viața și activitatea consăteanului vostru înaintaș să vă fie pildă și necurmat îndemn la muncă"**, ne luăm permisiunea să afirmăm că C. Savopol s-a gîndit totodată la toți cei pe care Gh. Moceanu l-a iubit și la al căror viitor s-a gîndit în permanență : copiii.

Poate ar fi bine ca unele din școlile sportive din București, unde acest dascăl și-a desfășurat cea mai mare parte din activitate, să-i poarte numele. La puțină vreme după trecerea în eternitate a lui Gh. Moceanu a fost realizat la București un bust care cu scurgerea timpului s-a distrus. Să sperăm că se va găsi un nou dăltuitor pentru a reimortaliza în piatră sau bronz chipul acestui mare înaintaș al mișcării noastre sportive. De asemenea ne exprimăm speranța că Editura va mai scoate de sub tipar monografii dedicate unor figuri proeminente ale sportului românesc.

Emanuel FĂNTĂNEANU

Constantin Savopol — Gh. Moceanu, Editura Stadion, 1972, 95 pag., 4,50 lei.

RĂȚUȘCA PE SCHIURI

Eroii povestirilor lui Walt Disney poartă nume diferite în numeroasele țări pe ale căror ecrane apar. De curînd, ei au pornit la asaltul sportului pe care l-au cucerit extrem de repede. Avem astfel Cupa „Topolino", (numele italienesc al lui Mickey Mause), cursă alpină rezervată schiorilor pînă la 14 ani., Trofeul „Donald" pentru înotători între 8—12 ani (Suedia) și, mai recent Cupa „Kaile", după numele unei rățuște populare printre copiii norvegieni, răsplătind pe micii schiori și atleți.

ÎN AȘTEPTAREA BIENALEI...

În aprilie 1973 se va deschide la Madrid a IV-a Bienală internațională a sportului în arta plastică, organizată de Comitetul olimpic spaniol și de Delegația națională de educație fizică și sport din Spania. Bienala va avea secții de pictură, sculptură, desen, gravură, medalii și trofee sportive.

Țara noastră va fi prezentă la această importantă manifestare artistică, închinată fenomenului sportiv, cu ecouri deosebit de puternice în toată lumea.

Cunoscutul sculptor Maximilian Schullman, un mare iubitor al sportului, se va număra printre artiștii plastici din țara noastră, care vor prezenta lucrări la Bienala internațională de la Madrid, el avînd de pe acum, turnată în bronz, sculptura pe care o reproducem alci : „TENIS".

RECORDURI CIUDATE

Kenn Webb, un englez în vîrstă de 42 de ani, a doborît recent un record uitat. El a parcurs pe bicicletă 100 mii de mile (160.930 km.) în 448 de zile.

Deși asemenea recorduri nu pot fi controlate sau omologate, totuși palmaresul lui Webb este impresionant : Singapore—Londra, Casablanca — Cairo, Turul Canadei, San-Francisco — New York. Ultimii kilometri i-a parcurs pe teritoriul britanic. Recordurile precedente aparțineau lui Rod Goodwynn — 532 zile (1936) și Bernard Bennett — 499 zile (1956)

J.O. CU GARANȚIE

Ca urmare a dispensării orașului Denver de sarcina pe care și-o asumase, de a organiza Jocurile Olimpice de iarnă din 1976, Comitetul Internațional Olimpic a hotărît să ia în discuție și să adopte propunerea făcută cu doi ani în urmă de vicepreședintele său, contele Jean de Beaumont, în sensul de a se pretinde orașelor, care au solicitat și au fost desemnate să organizeze Jocurile Olimpice, să depună o garanție de un milion de dolari. În caz de forfait banii vor intra în visteria C.I.O.

Dacă propunerea lui Jean de Beaumont ar fi fost adoptată, acum doi ani, C.I.O. ar fi avut astăzi de rezolvat o problemă mai puțin : cea financiară.

RĂSPUNDE Ion Popescu

MIHAI SIRETEANU, PLOIEȘTI. Căutîndu-l mai bine pe Mărculescu, fostul portar al ceferiștilor clujeni și, pentru scurt timp, al Petrolului, l-am... descoperit la Metalul Plopeni, în divizia B. Dar, cum de la Plopeni la Ploiești nu este o distanță prea mare, nu ne-ar mira să-l vedem pe Mărculescu, din nou, la Petrolul. Deocamdată, cei din Plopeni au în el un excelent portar. Pot da referințe în această privință, înaintașii celorlalte echipe din seria I.

I. GHINESCU, COMUNA BOTENI. Un catren pentru baschetbaliștii de la Dinamo, care s-au calificat în sferturile

de finală ale C.C.E., eliminînd valoroasa formație Akademik Sofia :

După primul joc, din tur,
Foarte slab, foarte anemic,
Cine mai credea-n retur,
În acest meci.... „akademik" ?

COSTEL IONESCU, BRĂILA. De acord cu cele scrise de dv., în cele șase pagini ale scrisorii pe care ne-ați trimis-o și, în special, cu paragraful privitor la fair-play. Îmi permit, însă, să vă spun că memoria v-a trădat în cazul meciului dintre Jack Dempsey și Georges Carpentier. Dv. descrieți faze din repriza a 6-a, în timp ce lupta din ring a luat sfîrșit — cu victoria prin K. O. a lui Jack Dempsey — în repriza a... IV-a. Evident, faceți o confuzie cu alt meci...

I. ANTONY, TG. MUREȘ. „Dumitrache și Pantea, care și-au lovit adversarii, au fost suspendați pe o etapă, iar Bölöni, pentru tragere de timp, a fost suspendat pe patru (n.n. trei, întrucît i s-a redus sancțiunea) etape. De ce jucătorii din București sînt favorizați de către Comisia de disciplină ?... Îmi îngădui să vă răspund printr-o... întrebare : nu știți sau vă faceți că nu

știți ? Bölöni n-a fost suspendat pentru tragere de timp (pentru această abatere n-ar fi primit nici o sancțiune din partea Comisiei de disciplină), ci pentru abaterile pe care le-a comis după aceea. Cît privește pe Pantea și chiar pe Dumitrache, s-a explicat, la timpul potrivit, care au fost considerentele în baza cărora Comisia i-a suspendat numai

neți : „TREI DOAMNE ȘI TOȚI TREI". Vă înșelați amarnic : NICI UNUL.

GH. CIORNEI, DUMBRĂVENI. Dinamo a cîștigat de șase ori campionatul țării, la fotbal, realizînd și performanța de a fi cucerit patru ani la rînd titlul de campioană (între anii 1961—1965). Parcă vă văd alergînd cu ziarul, la prietenii dv. care v-au contrazis !

ALEXANDRU FODOR, CRAIOVA. Poate că i s-ar cuveni Craiovei un trofeu special, dat fiind faptul că, proporțional cu numărul locuitorilor, este orașul în care se mănîncă cei mai mult fotbal cu pîine.

COMAN NASTANILA, TG. MUREȘ. Este permisă schimbarea a doi jucători dintr-o echipă, în orice moment al jocului. Deci, la executarea unei lovituri de la 11 metri, portarul care a apărat pînă în acel moment, poate fi înlocuit cu portarul de rezervă.

ALEXANDRU NEJLOVEANU. BUCUREȘTI. **„Vreau să știți că iubesc foarte mult poezia".** Presupun că cea scrisă de alții !

NICULAE DINCĂ, COMUNA DRĂGĂLINA. De ce abonații din comuna dv. nu primesc la timp „Sportul" ? Dacă și la această întrebare vă răspund tot eu, ce fac atunci cei de la P.T.T.R. ?

ILIE BERAR, BACĂU. **„În meciul cu Grecia, pentru calificarea în turneul final al campionatului mondial de fotbal, cum a fost realizat golul lui Domazos ? În ce parte a lui Răducanu și cam la**

ce înălțime ? Mă contrazic cu un coleg, în legătură cu aceasta". Vă urez, în continuare, contrazicere plăcută. Eu, unul, îmi declin competența, întrucît nu m-am gîndit niciodată să țin evidența și a unor asemenea detalii.

Ilustrații : **N. CLAUDIU**

RESPECT PENTRU CEL CĂZUT !

În duminica aceea de acum trei săptămîni, cînd a nins ca în basme, am fost la vînătoare. Vînam într-o pădure de șes, la iepuri, fazani și mistreți. Era o vînătoare colectivă, cu gonași. A fost o zi frumoasă, dar iată cîteva aspecte, care au întunecat puțin ziua (cel puțin din punctul nostru de vedere). Vom reda numai dialogurile auzite și, care, ilustrează ceea ce nu se poate numi etică vînătorească...

— S-a dus ! Era mult prea departe cînd am tras... (era vorba despre un iepure).

— Atunci de ce ai mai tras ?

★

— Trage domnule, odată, că acuși zboară ! (Apăruse un fazan „pedestraș").

— Eu, la fazan, nu trag decît la zbor !!! Și, la asemenea replică — destul de sonoră — fazanul și-a luat zborul, ultimul zbor de altfel, fiindcă vînătorul l-a coborît din înaiturl, cu un singur foc de pușcă, sportiv.

— Uite, ce-i : trebuie să-i lași și vînatului o șansă de scăpare, că el n-are pușcă ! Pricepi ?!

Respectivul vînător de ocazie a priceput pe dată elementara lecție de etică vînătorească...

★

Din hățișuri tîșnește o vulpe — flacără roșie, repezită către hățișurile care se închid în urma liniei de vînători. Vînătorul către care venea vulpea trage, vulpea face o tumbă, cade, se ridică dar cade iar. Între momentul căderii vulpii și repetarea căderii, vecinul din dreapta celui care trăsese primul trage grăbit două focuri în aceeași vulpe. Vulpea rămîne nemișcată...

— De ce ai mai tras omule ?!

— Păi, n-ai văzut că se ducea ?!

— Unde să se ducă ? Cum să se ducă, dacă era moartă ?! Moartă ca toți morții !!

Și, în timp ce vînătorii se tot ciorovăiau, vulpea în cauză a sărit, deodată, și s-a făcut nevăzută, printre tufișuri...

★

La o goană, a căzut, în foc, un mistreț mare. Cum la vînătoare există și cîte un aparat de fotografiat, Nimrodul a ținut să fie fotografiat împreună cu trofeul. Atunci, a pus el un picior pe victimă, și-a săltat pe ceafă pălăria, și-a potrivit pușca în stare de amenințare maximă și a rămas într-o cruntă nemișcare...

— Nu, nene ! Jos piciorul ! Îmi strici cliseul !... a protestat — cu mult bun simț — reporterul, care era și vînător, cinstire ca și învingătorul !... a mai spus fotograful de ocazie.

La asemenea replică, mi-am scos pălăria, salutînd gestul de etică vînătorească.

Ilie CARCIU

TEAMA PORTARULUI LA PENALTY

Editura Suhrkamp din Frankfurt am Main a publicat romanul în 1970. De curînd, în toamna aceasta, radiodifuziunea vest-germană l-a transformat într-un scenariu radiofonic.

Ceea ce ne-a atras însă mai virtos atenția (și probabil că nu numai nouă) a fost titlul povestirii : **„Teama portarului la penalty".** Să fie vorba de un roman sportiv ? Nici gînd !

Autorul, Peter Handke, partizan al manierei existențialiste și al scriiturilor sofisticate, ahtiat de succese rapide, a compus un roman de factură polițistă, căruia i-a dat ut, titlu cu iz sportiv. În ce scop? La prima vedere, înainte chiar de a parcurge romanul, ai impresia că autorul a ales un simbol din viața fotbalistică, în genul ilustrat magistral de englezul Brian Glanville, care încearcă să identifce fotbalul cu un „rezumat de viață".

Din moment ce cartea a devenit un „best-seller", contactul cu romanul provoacă, din punctul nostru de vedere, o deziluzie. Eroul principal, montorul Joseph Bloch este concediat de la serviciu și, părăsind șantierul unde lucra, pornește pe calea unei lungi hoinăreli — care formează de fapt conținutul povestirii. La începutul acestei rătăciri fără sens, el sugrumă o casieră de cinematograf și-și continuă peregrinările, obsedat și urmărit de o frică justificată. Pentru că eroul a fost cîndva portar într-o echipă de fotbal, autorul numește angoasa de acum „teama portarului la penalty". Și romanul se încheie cu acest pasaj : „Brusc, atacantul se îndreaptă spre minge. Portarul, echipat într-un pulover galben, rămîne nemișcat, iar executantul penaltyului îi trimite balonul în brațe",

Simbolul ales de Peter Handke nu e corect. Nu numai pentru că ceea ce simte portarul la executarea unui penalty nu este frică, teamă (care trece în subconștient), ci concentrarea nervoasă, agitație, încordare. Mai mult, goana permanentă a eroului nu poate fi identificată cu situația portarului în momentul evocat, aceasta fiind, potrivit regulamentului (!), o poziție de imobilitate. Dar nu-i vom reproșa autorului chestiuni de ordin formal. Ne permitem, însă, a-l suspecta de a fi ales titlul din motive strict comerciale, întrucît cartea a apărut în preajma campionatelor mondiale de fotbal și a abuzat astfel de credulitatea tuturor celor care au bănuit o posibilă legătură cu domeniul jocului în 11.

Nu, prin intermediul acestei cărți, sportul nu are nici o șansă de a intra în cîmpul „marii literaturi"..

Victor BĂNCIULESCU

„AMENINȚAREA" ORDINATOARELOR A FOST UN SIMPLU FOC DE PAIE ?

● Bobby Fischer : „Mai degrabă ajung eu campion mondial de box..." ● Profesorul Michie parîazâ pe 1000 de lire că mașinile sale vor face minuni pînă în 1978 ● Marele maestru David Levy ridică mănușa...

În urmă cu vreo 20 de ani, numeroase glasuri se făceau auzite în lumea de gesturi măsurate a șahului vorbind despre iminenta transferare a încleștării de deasupra tablei cu pătrate în laboratoare, acolo unde ordinatoarele aveau să judece — se anticipa — mai profund și mai divers decît „bieții" oameni...

În intervalul de timp consumat de la acele prognoze, ordinatoarele au făcut, firește, progrese substanțiale, dar recentul lor campionat mondial (de șah „artificial", cum l-a numit un confrate...) a demonstrat că deopotrivă INTERESUL stîrnit, cîndva, a scăzut vertiginos — sala hotelului „Sheraton" din Boston, unde se afișau mișcările celor două finaliste, ordinatoarele 6400 CDC al Universității Northwestern și R.N.G. 10 al lui Carnegie Mellon University a fost aproape pustie — iar NIVELUL DE JOC al șahului mecanic se află cu mult în urma supozițiilor lansate, cu patimă, prin anii 1950—1955...

E drept, atunci cînd ordinatoarele au început să joace șah, s-a bănuit — prin comparație cu vulnerabilitatea memoriei și raționamentului uman — că ele, creiere metalice, logice pînă la capăt și supunîndu-se legilor unei matematici riguroase, vor depăși cu repeziciune rezistența omului, capacitatea acestuia de a se concentra sau de a face conexiuni. Profesorul Michie, șeful catedrei de „Inteligență a mașinilor de la Universitatea din Edimburg, susținea public — în urmă cu vreo 15 ani — că pînă în 1968 ordinatoarele sale vor juca mai bine decît campionul mondial !

Practica, însă, aspra realitate a cifrelor și combinațiilor lor — numai primele 10 mișcări ale unei partide oferă 170 000 de miliarde de variante, care ar necesita unei mașini o explorare exhaustivă a posibilităților în mai multe sute de milioane de ani — au probat că ordinatoarele sînt, de regulă, silite să se limiteze la anticiparea a două-trei mișcări, alese după criterii din cele mai simple. În consecință, disputele lor se află —

unei partide între două calculatoare prilejuindu-i lui Bobby Fischer o remarcă concludentă : „mai de grabă ajung eu primul boxer al lumii decît o asemenea mașinărie campion mondial de șah" !

Simțind cît de firavi sînt „elevii" săi la capitolul **stategie a jocurilor, în pînă** desfășurare a întrecerii de la „Sheraton", profesorul Michie a ținut să se disculpe, în „New Scientist" ; **„trebuie înregistrate în mașini surse importante de cunoștințe, în forme apte de raționamente prin analogie ; mașinile trebuie să aibă posibilitatea de a face noi generalizări".**

Transpus în practică, un asemenea plan ar preconiza înlocuirea actualilor programatori cu... Fischer sau Spasski, cu mari maeștri capabili ca, din imensa lor masă de cunoștințe șahiste, să programeze acțiuni și contraacțiuni originale, complicate și eficiente ! !

Cum o asemenea rezolvare pare de domeniul fanteziei, marii jucători ai lumii vor continua să se întîlnească între ei, imperturbabili la amenințările venite de dincolo de pereții de sticlă ai laboratoarelor, în care mașinile nu contenesc să acumuleze, amînînd deocamdată — se vorbește doar de un armistițiu — marea lovitură la adresa șahului uman.

Pînă una alta, fanatic în optimismul său, pe care unii îl numesc „științific", Donald Michie nu s-a sfiit să facă prinsoare cu marele maestru englez David Levy — pe rotunda sumă de o mie de lire — susținînd că acesta din urmă se va recunoaște învins de un computer pînă în 1978.

Sceptici afirmă, însă, că va trebui să așteptăm ca Bobby Fischer să încrucișeze mănușile cu Joe Frazier...

Dany ARDELEANU

INSTANTANEU BRAȘOVEAN...

Soare din belșug, joi, dar, cum se spune, „soare cu... dinți". La Brașov, unde s-a jucat meciul Steagul roșu — Steaua, frigul, se pare, a fost mai pătrunzător decît oriunde. Fotografia de față, care-i prezintă „la datorie" pe Cristian Topescu, cratnicul televiziunii, pe Mircea M. Ionescu, cronicarul nostru, și pe Niculae Soare, comentatorul pe care l-ați auzit la radio este sugestivă în această privință

Poate că, iubitorii sportului i-au invidiat de multe ori și ar fi vrut să fie în locul lor. Joi, însă, cu siguranță, nu !

Foto : S. BAKCSY

ȘUTURI, NU GLUMĂ !

Prin măsurători electronice, în Marea Britanie au fost „descoperiți" fotbaliștii cu cel mai puternic șut, care propulsează astfel mingea cu cea mai mare viteză.

Se pare că locul I va fi ocupat de Ferguson, portarul echipei Westham, care degajează mingea cu o viteză de 116,652 km pe oră !

COSTICĂ TOMA :

— „MECIUL VIEȚII MELE" A FOST CEL CU... ION VOINESCU!

● Un „duel" de pe urma căruia am cîștigat... amîndoi ● „Pînă la joc eram un om impulsiv și plin de nervi. În poartă însă..." ● „Ghiceam direcția loviturilor de la 11 metri, mai totdeauna..." ● De dragul fotbalului, am... răbdat de foame !

— Care a fost „meciul vieții mele" ?

Costică Toma, fostul portar al echipei „de aur" a C.C.A. stă o clipă pe gînduri, apoi surîde unei amintiri depărtate.

— ...Meciul vieții mele l-am susținut cu... „Top" Voinescu. Și, din această partidă cu... prelungiri (a durat șase ani), am ieșit amîndoi învingători.

...Stăm de vorbă în tribuna stadionului constănțean, într-o splendidă dimineață cu soare și cer limpede, care ține să contrazică opinia calendarului din care au zburat multe file ale lunii decembrie. Și Toma continuă :

— Eu am venit la C.C.A. în 1951. Aci l-am găsit pe Voinescu, titular, și, o vreme, a trebuit să mă mulțumesc cu postul de rezervă. Abia prin 1952, într-un meci cu Steagul roșu, cînd „Top" s-a accidentat, am fost introdus eu. Iar de atunci a început „meciul" Toma—Voinescu, o întrecere a pasiunii și a ambiției sportive. Ficare din noi căutam să ne pregătim cît mai temeinic. De pildă, dacă antrenamentul era programat la zece, eu veneam la nouă, dar Voinescu sosise deja de la... opt ! A doua zi, veneam eu la opt... iar a treia zi, Voinescu sosea la... șapte ! Exista o permanentă „cursă de urmărire" între noi, obiectivul țintit fiind același : titularizarea. În plus, cu trebuia să duc o luptă îndirjită cu greutatea. Voinescu era mai slăbuț, avea o mai mare agilitate și detență. Eu eram mai robust. Și cîteva kilograme în plus la un portar echivalează cu o... tonă la un vapor. Antrenorul nostru de atunci, Gică Popescu, mi-a spus limpede : „Dacă vrei să fii portar la C.C.A., trebuie să renunți la mîncare" !. Și am trecut la un regim auster. Beam apă caldă și singura mea mîncare pe zi o constituiau o friptură de vacă și o feliuță de pîine. Porția mea de la masă era rezervată întotdeauna lui... Staicu.

— Ai fost considerat un portar sobru, cu nervi de oțel...

— Era ceva aparent. Eu sînt un om impulsiv și emotiv... Dar înainte de meci, îmi impuneam o disciplină severă. Îmi spuneam „Tomiță, lasă nervii la vestiar". Și reușeam întotdeauna să-mi păstrez calmul. Cu acest calm, cred, am dezarmat mulți atacanți periculoși...

— Acum, cînd toate peripețiile tinereții au trecut, spune-mi părerea despre Voinescu...

— A fost cel mai bun portar al țării noastre. Salva uneori goluri aproape „făcute"... Era un portar complet, care „trăia" meciul cu o intensitate rară.

— Totuși, ce vă deosebea ?

— El își permitea și unele „floricele". Eu mă mulțumeam cu rezolvări mai simple ; mai puțin spectaculoase, dar sigure !

— Din cîte îmi amintesc, te bucurai de o faimă incontestabilă : erai greu de bătut, chiar și din lovituri de „11 metri".

— E adevărat. Am apărat penaltyuri trase de Metin, Vogel, Vukas și mulți alții. Dar să știi, aici nu e vorba de talent sau de inspirație. Totul se datorește pregătirii de la antrenamente. În fiecare zi aproape, eu și „Top" ne trăgeam cîte 200 de loviturl de la 11 metri, în colțul sting și drept. Ajunsesem la un fel de automatism. Ghiceam după privirea jucătorului colțul în care va trage. Am atins foarte multe baloane, trimise din punctul de 11 metri ; bineînțeles, nu le puteam reține pe toate, dar mă duceam pe direcția șutului. Un singur jucător m-a păcălit : Crăiniceanu. M-a trimis cu o fentă spre dreapta și a tras în stînga.

— Al apărat de multe ori și poarta națională !

— De 28 de ori. Am fost de opt ori căpitanul echipei naționale.

— Care crezi c-a fost cel mai bun joc al dumitale ?

— Cel de la Belgrad, cînd am învins cu 1—0 și am apărat și penaltyul lui Vukas. De asemenea, în turneul din Anglia m-am bucurat de frumoase aprecieri din partea ziariștilor britanici, de obicei cam rezervați cu laudele.

— Cine erau înaintașii de care te temeai mai mult ?

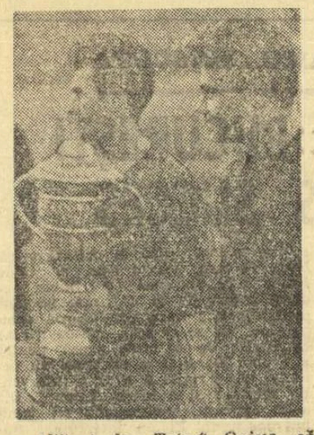

...Alături de „Totoș" Oniște, căpitanul echipei militare, după decernarea Cupei în 1955.

— În primul rînd, Ozon. Nu-i ghiceai niciodată intențiile. Apoi, știam că mă așteaptă o viață grea și cînd jucam împotriva impetuoșilor Vaczi și Ene I, atacanți redutabili, cu gabarit, care șutau cu sete cînd nu te așteptai...

— Ce crezi despre portarii actuali ?

— Răducanu e înzestrat cu multe calități, îi lipsește însă — mai e nevoie să spun ce ? Iordache, de la Steaua, va fi un portar complet, peste un an. De la Farul îmi place foarte mult Popa. Este curajos și talentat. Dar mai are și el de muncit, încă...

— Ce-ți dorești acum, cînd lucrezi cu băieții de la centrul de fotbal al Farului ?

— Vreau să clădesc o echipă tînără, așa cum o visez eu.

Și caut să formez un portar care să aibă cîte ceva din marile calități ale lui Răducanu, Mircea David, Voinescu, plus calmul și sobrietatea lui... Costică Toma, fostul portar al echipei C.C.A. cu ani în urmă !

George MIHALACHE

FOTBALISTUL PREFERAT DE...

Editor : ROMAN (C.F.R. Cluj)
Coșar : NEGRU (Univ. Cluj)
Turist : ȚARALUNGA (Univ. Craiova)
Brutar : COCA (Univ. Cluj)
Horticultor : BUJOR (Sportul Stud.)
Frizer : MOȚ (Steagul roșu)
Gospodină : PAPUC (Univ. Craiova)
Cofetar : DOBOȘ (S. C. Bacău)
Cronicar : NECULCE (F. C. Bacău)
Martor : JUR... CĂ (Sportul stud.)

BUNICII „ROLLS — ROYCE" — ULUI...

În California există un club — cu circa 100 de membri — care poartă un nume sugestiv : *„Un Rolls-Royce nu moare niciodată"*. Baza acestui club o formează... bunicii cunoscutei mașini de astăzi. Mai precis, pentru a deveni membru al clubului este nevoie să fii proprietarul unei mașini — foarte vechi — de această marcă. Majoritatea autoturismelor amintite au 40—60 ani. Cu cît automobilul este mai vechi, cu atît mîndria proprietarului este mai mare. Dar nu numai atît. Prețul unei astfel de mașini depășește toate așteptările. Cîteva declarații sînt edificatoare în acest sens. Dr. Maurice Lazarus : *„N-aș renunța la această mașină nici dacă mi s-ar da în loc alte 10 noi, de ultimul tip. Indiferent de marcă"*. Thomas Ellsworth, președintele clubului californian spunea de curînd : *„Este inutil să întrebați cît costă aceste mașini. Sînt inestimabile. Un proprietar al unui astfel de Rolls-Royce nu va vorbi niciodată de bani în legătură cu mașina sa"*. Un bogat fermier, Willy Soprans declara că : *„Deși mașina mea este de prin 1910, eu o folosesc zilnic în drumurile mele pentru că este singura care îmi dă siguranță. Nu am s-o vînd niciodată"*.

Interesante sînt numele automobilelor : *„Regina Hollywoodului"*, *„Visul unei nopți fericite"*, *„Săgeata albă"*, ș.a.m.d.

§§

Cum arată aceste automobile ? Au faruri mari, exterioare, neîngropate în caroserie ; roți cu spițe ; cauciucurile de rezervă sînt — într-un lăcaș special — pe aripa din față, în dreapta și stînga motorului ; cele „combi" au, parcă, în spate, o cușcă din stinghii de lemn ; arcurile roților din față — cu foi — ies mult în afara caroseriei ; geamurile farurilor sînt acoperite cu plase de sîrmă ; uneori claxonul, o sferă din cauciuc, este în exteriorul caroseriei.

Cîteva amănunte privind clubul californian : „Un Rolss-Royce nu moare niciodată". Anual membrii clubului se întîlnesc în cîte un oraș. Cu acest prilej se discută aprins despre automobilele respective, se organizează un banchet unde se bea în sănătatea „bunicilor" și de obicei are loc o defilare a acestor automobile rare și atît de valoroase.

Modesto FERRARINI

30 DECEMBRIE 1947-1972

(Urmare din pag. 1)

spre ţărmurile de aur ale consacrării internaţionale continuă.

POZNAN, 1961. Pe lacul Malta încep campionatele europene la care echipajele de canoe ale ţării noastre se anunţă favorite. Dar, de cîţiva ani începuse splendida „cursă de urmărire" declanşată de caiaciştii români în vitrina cărora medalia lui Mircea Anastasescu străluceşa singulară.

Sosise ora unor alte împliniri, pregătite de îndelungi căutări şi eforturi deosebite. Iată — **CAIACUL ROMÂNESC ÎŞI SCRIE PAGINA CONSACRĂRII. Aurel Vernescu** cucereşte titlul şi medalia de aur în proba de 500 m, instalîndu-se pentru aproape 10 ani (!) în fruntea sprinterilor europeni, iar **Nicolae Artimov** şi **Andrei Conţolenco** încheie victorioşi cursa de dublu.

JAJCE, 1963. Momentul „recordului" a cărui valoare nu mai trebuie, desigur, comentată. **ECHIPA ROMÂNIEI DOMINĂ AUTORITAR CAMPIONATELE MONDIALE ŞI EUROPENE DE LA JAJCE, CUCERIND 6 LOCURI I, 4 MEDALII DE ARGINT ŞI UNA DE BRONZ.** Este, printre altele, competiţia care a evidenţiat valoarea cu totul deosebită a caiaciştilor **Vasile Nicoară** şi **Haralamb Ivanov**, tripli campioni ai lumii şi ai continentului. Un alt record care, desigur, onorează istoria caiacului românesc.

ÎMPLINIRI ÎN ANII REPUBLICII

DE LA AGREMENT — LA PERFORMANŢE MONDIALE, LA TITLURI ŞI MEDALII DE AUR...

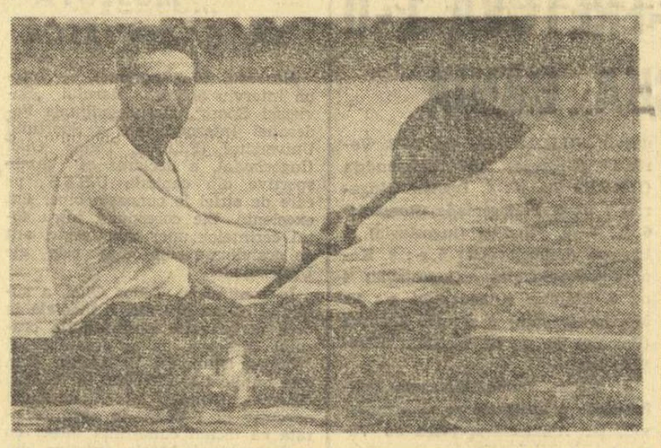

Aproape două decenii de activitate de performanţă i-au adus lui Aurel Vernescu o splendidă colecţie de titluri şi medalii la campionatele mondiale şi europene.

TOKIO, 1964. **Primele medalii** — argint şi bronz în probele feminine de caiac. **Primele medalii** (două de bronz) olimpice la caiac-băieţi.

SNAGOV, 1965. **EGALAREA STRĂLUCITULUI RECORD DE LA JAJCE.** Protagonişti — **Aurel Vernescu, Vasile Nicoară, Haralamb Ivanov, Andrei Conţolenco, Nicolae Terente, Afanasie Sciotnic, Andrei Igorov.** Deci, din nou: **6 AUR, 4 ARGINT, UN BRONZ.** Este momentul deplinei confirmări valorice pe care puţine, foarte puţine echipe din lume a cunoscut-o la asemenea dimensiuni.

GRUNAU, 1965. Nu vom repeta cifrele excelentului bilanţ realizat şi la această ediţie a campionatului mondial. Am ales acest moment pentru a aminti faptul că debutanţii **Petre Maxim** şi **Aurel Simionov** i-au întrecut cu un „bulevard" pe marii favoriţi — ai probei de canoe fond. Afirmarea talentului primei astfel noi valenţe de tradiţie şi valoare.

DUISBURG, 1967. **CEA MAI BOGATĂ COLECŢIE DE TITLURI ŞI MEDALII** la campionatele europene: 6 locuri I, 4 locuri II şi două locuri III. Alte nume, în afara performerilor consacraţi, pe lista cîştigătorilor: **Mihai Turcaş, Chindin Covaliov, Dimitrie Ivanov, Costel Coşniţă, Anton Calenic.**

În satele din Delta Dunării veştile despre izbînzile tinerilor pescari încălzesc inimile...

CIUDAD DE MEXICO, 1968. Pe apele lacului Xochimilco, un foarte tînăr canoist român, împrietenit cu sportul abia cu un an în urmă, încă... junior, cîştigă — împreună cu **Serghei Covaliov** — titlul olimpic! De-atunci în lumea caiacului şi canoei, numele lui **Ivan Patzaichin** este rostit cu preţuire şi admiraţie.

MUNCHEN, 1972. Pe prima treaptă a podiumului din nou **Ivan Patzaichin.** În palmaresul său, ca şi în cel al lui Leon Rotman, strălucesc două medalii olimpice de aur (nu le mai amintim pe cele cucerite la campionatele mondiale şi europene).

★

Am evocat, foarte sumar, doar cîteva din momentele care marchează numeroasele reuşite şi împliniri ale performerilor şi cadrelor de specialişti din sportul caiacului şi canoei. Ne face nespusă plăcere şi reamintirea bilanţului general al acestor ani de afirmare şi consacrare internaţională. În sfertul de veac pe care ne pregătim să-l sărbătorim, echipa de caiac-canoe a României şi-a făurit un strălucit palmares:

- JOCURI OLIMPICE — 5 titluri, 5 medalii de argint, 6 medalii de bronz.
- CAMPIONATE MONDIALE — 16 titluri, 11 medalii de argint, 10 medalii de bronz.
- CAMPIONATE EUROPENE — 27 de titluri, 21 medalii de argint, 16 medalii de bronz...

...la care s-ar cuveni să adăugăm cele cîteva sute de victorii la principalele regate internaţionale!

Talent, pregătire, pasiune, dăruire, răspundere. Dar, fără îndoială, totodată sau în primul rînd — crearea acelor complexe condiţii în cadrul cărora a fost posibilă cultivarea talentelor, valorificarea aptitudinilor, afirmarea şi consacrarea internaţională.

Bilanţul de astăzi exprimă întreaga recunoştinţă pentru toate acestea.

Pentru bilanţul de mîine, cu certitudinea unor noi împliniri — TOATE PÎNZELE, SUS!

Un „dublu" care deţine mai multe recorduri de... aur: caiaciştii Haralamb Ivanov şi Vasile Nicoară, în palmaresul cărora figurează, printre altele, o tripla victorie la campionatele mondiale şi europene de la Jojce, 1963.

SPORTIVII DE LA „GRAFICA NOUĂ"

Printre tinerii remarcaţi cu prilejul finalei pe ţară a Crosului tipografilor a fost şi maşinistul tipăritor **Cristian Stan**, de la **„Grafica Nouă"** — Bucureşti. Cristian a încheiat întrecerea pe locul 6. Rezultat bun. De altfel, la sfîrşitul cursei, Ilie Lăcătuşu, preşedintele asociaţiei sportive „Grafica Nouă" l-a îmbrăţişat şi l-a felicitat pe tînărul maşinist, cu toată căldura. Şi totuşi, Cristian era vădit nemulţumit. **„Puteam să mă clasez mai bine, dar am greşit — spunea el. Am atacat prea tîrziu. Atunci cînd în mod practic n-am mai putut prinde din urmă, decît 4—5 alergători. Da, am greşit. La anul îmi voi lua însă revanşa".**

Cristian Stan este un ambiţios, iar ambiţia este nota caracteristică a tuturor sportivilor de la „Grafica Nouă". Ne aducem aminte de un fapt petrecut anul trecut. În Bucureşti luaseră fiinţă primele echipe feminine de fotbal. **Alexandrina Muşat**, zeţar, căpitana reprezentativei de volei a asociaţiei, a fost interpelată de un coleg din secţie: „Căpitan la volei, mare lucru... La fotbal să vă văd. Dar voi, fetele, de alci, de la noi, n-o să apucaţi să puneţi piciorul pe o minge". Atît i-a trebuit Alexandrinei. În aceeaşi zi în pauza de masă, a prins să colinde secţiile întreprinderii. **„Fetelor, care din voi ar vrea să joace fotbal?"** A găsit destule amatoare, atîtea încît să alcătuiască nu una, ci două echipe. Atunci, le-a recrutat pentru fotbal pe **Irina** şi **Maria Voicu** — legătorese, **Virginia Petricică** muncitoare, Neţi **Dragomir** — zeţar, **Gina Busuioc** — legătoare, **Aneta Bărbieru** — linotipistă, **Aurelia Mingiţ** — linotipistă şi altele, toate, fete tinere, ambiţioase.

În aceeaşi săptămînă, a constituirii echipei, au început şi antrenamentele. Şi lucrurile mergeau strună.

Cînd Consiliul municipal E.F.S. a organizat „Cupa Diana", fetele de la „Grafica Nouă" s-au înscris în competiţie fără să ezite iar în final, „Cupa Diana", la fotbal, a poposit în vitrina asociaţiei lor sportive.

Recent, s-a clasat pe primul loc, într-o competiţie organizată la nivel de sector şi reprezentativa masculină de fotbal a asociaţiei. În „Cupa 30 Decembrie", „Grafica Nouă" a întrecut formaţiile de fotbal ale asociaţiilor sportive Bumbacul, Spartac şi Ecranul, cu un scor identic: 2—1. Şi astfel, frumosul trofeu „Cupa 30 Decembrie" le-a fost înmînat într-un cadru sărbătoresc, cu prilejul meciului de fotbal susţinut de „Grafica Nouă" în compania echipei Metalul Bucureşti, una dintre fruntaşele diviziei secunde.

Dacă la toate aceste succese vom adăuga şi victoriile repurtate la şah, de către **Valeriu Giurescu** şi **Aurel Roban** — zeţari, în faţa Elisabetei Polihroniade şi respectiv al lui Edgar Nacht, în cadrul unor simultane date de aceşti mari maeştri ai jocului pe cele 64 de pătrăţele, ambiţiile sportive ale tinerilor de la Grafica Nouă capătă noi contururi. Pentru succesele de pînă acum ale tinerilor acestei întreprinderi felicităm cu căldură pe cei 1100 membri ai asociaţiei sportive Grafica Nouă, urîndu-le pentru viitor satisfacţii sportive din ce în ce mai mari, pe măsura ambiţiei de care dau dovadă.

G. ŞTEFĂNESCU

Festivitatea înmînării trofeului „Cupa 30 Decembrie", reprezentativei de fotbal Grafica Nouă pentru victoriile sale asupra echipelor Bumbacul, Spartac şi Ecranul. Foto: P. ROMOŞAN

„Ziua Tipografilor"

O sărbătoare dragă, „Ziua tipografilor" întîmpinată cu ginduri de sinceră preţuire şi stimă pentru toţi aceşti meşteri ai cuvîntului tipărit, muncitori de nădejde, prieteni de fiecare zi ai milioanelor de oameni care-şi apleacă privirile pe paginile ziarelor revistelor şi cărţilor. De ziua lor, le aducem prinosul nostru de recunoştinţă şi ne reamintim că, la 13 decembrie 1918, arătînd măsura eroică a conştiinţei revoluţionare a clasei muncitoare, lucrătorii tipografi au scris una din cele mai dramatice pagini ale istoriei luptelor muncitoreşti din România.

Idealurile lor şi-au aflat însă, depline împliniri începînd din acel istoric an 1944, cînd ţara întreagă, condusă cu înţelepciune de partid, a pornit pe drumul profundelor transformări socialiste. Viaţa muncitorilor tipografi s-a schimbat, firesc, şi astăzi munca lor harnică, încărcată de mare responsabilitate este preţuită aşa cum se cuvine.

Adevăraţi colaboratori ai lucrătorilor din presă şi edituri, muncitorii tipografi din întreaga ţară aduc, zi de zi, importante contribuţii la informarea largă a maselor de cititori de toate vîrstele şi profesiile.

Îi întîlnim astăzi în bibliotecile tehnice, în săli de teatru şi concerte, la munte ori pe litoral, în binemeritate concedii de odihnă.

Îi întîlnim — de asemenea, firesc — şi pe stadioane, pe terenurile de sport, împrieteniţi cu mişcarea în aer liber cu exerciţiul fizic şi nu rareori prezenţi, cu justificate ambiţii, în activitatea de performanţă.

Încheind aceste rînduri omagiale, consemnăm cu majuscule că astăzi este „ZIUA TIPOGRAFILOR".

fotbal

IERI, DUPĂ-AMIAZĂ, ÎN MECI DE VERIFICARE

SELECŢIONATA DIVIZIONARĂ A - DINAMO (tineret) 5-0 (2-0)

Epilog fotbalistic de sezon, ieri, pe stadionul din Şoseaua Ştefan cel Mare. Selecţionata divizionară, care se pregăteşte în vederea meciului de săptămîna viitoare de la Tel Aviv, a susţinut un meci de verificare în compania echipei de tineret a clubului Dinamo, în rîndurile căreia au evoluat şi cîţiva dintre componenţii formaţiei de seniori (Cavai, Sălceanu, S. Gabriel, Fl. Dumitrescu, D. Popescu).

Întîlnirea a oferit, în general, un spectacol agreabil, desfăşurat într-o notă de pronunţată relaxare, antrenorul A. Niculescu urmărind, în principal, realizarea unei omogenităţi pe plan tactic şi psihic. În prima repriză, jocul a avut un ritm viu şi replica partenerilor dinamovişti a fost destul de consistentă. Selecţionabilii şi-au creat numeroase faze de gol la poarta lui Cavai, au ratat (de multe ori şi cu un iz de neseriozitate) din situaţii extrem de favorabile şi au înscris numai de două ori: în min. 34 prin **Dumitrache** şi în min. 36 prin **Lucescu.**

În partea a doua a întîlnirii, rezistenţa dinamoviştilor a scăzut simţitor. Întrecerea a căpătat, treptat, aspectul unui antrenament banal, cu tot mai puţină culoare şi conţinut, jucătorii — unii dintre ei — resimţind desigur şi efortul ultimei etape, de joi, conjugat cu efectele fizice şi morale ale destinderii de după încheierea primei părţi a campionatului. În această a doua parte a jocului, selecţionata a mai înscris de trei ori prin **Dumitrache** (min. 53), **Dumitru** (min. 88) şi **Nunweiller** (min. 90), care au fixat scorul general al partidei la 5—0.

De-a lungul celor 90 de minute ale meciului, antrenorul A. Niculescu a folosit următorii jucători: **Adamache** (Stan) — **Sătmăreanu** (Dobrău), **Boc, Antonescu, Velea** — **Dumitru, Vigu, Nunweiller** — **Lucescu, Dumitrache, S. Mircea** (Hajnal). De remarcat absenţa lui Dinu şi Dembrovschi — ambii acuzînd o accentuată stare de oboseală (!), — precum şi aceea a lui Dobrin, plecat direct de la Madrid spre Tel Aviv, destinaţie către care urmează să se îndrepte şi lotul selecţionatei noastre divizionare, astăzi, cu plecarea de la orele 14, de pe aeroportul Otopeni.

Mihai IONESCU

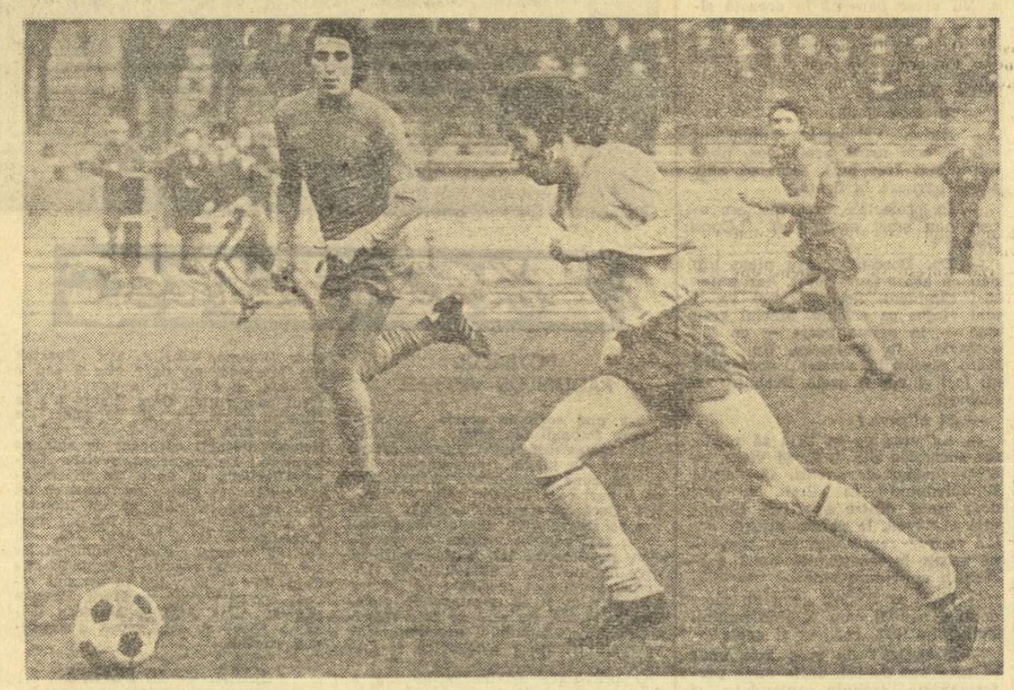

Dumitrache, lansat printre apărătorii adverşi, va înscrie plasat primul gol al partidei în poarta lui Cavai. (Faza din meciul Selecţionata divizionară A — Dinamo tineret) Foto: Dragoş NEAGU

REPREZENTATIVA DE TINERET VA EVOLUA ÎN GRECIA

Între 24 şi 28 decembrie reprezentativa de tineret (sub 23 de ani) a ţării noastre va evolua în Grecia, unde va susţine trei meciuri, cu selecţionata similară a Greciei şi cu echipele divizionare A din Trikala şi Larisa.

În vederea acestui turneu au fost convocaţi pentru luni la Bucureşti, 18 jucători: *Iordache, Ştefan* — portari; *Tănăsescu, Ciugarin, Sameş, Anghelini, Grigoraş, Cristache* — fundaşi; *Multescu, Bölöni, Beldeanu, Moldovan, Dumitriu IV* — mijlocaşi; *Troi, Roznai, Aelenei, Petreanu* — înaintaşi.

Elevii lui Cornel Drăguşin vor susţine, înaintea plecării, două jocuri de verificare: marţi cu Steaua tineret şi joi cu divizionara C. Flacăra roşie.

ŞTIRI

SPORT CLUB BACĂU EVOLUEAZĂ AZI LA FOCŞANI

După meciul susţinut joi la Bucureşti, în compania Rapidului, Sport club Bacău nu a intrat în vacanţă. Băcăuanii şi-au continuat antrenamentele, urmînd ca azi să susţină o partidă amicală la Focşani, cu echipa locală Unirea, din campionatul diviziei C.

CONSFĂTUIRE CU SUPORTERII ŞI SIMPATIZANŢII CLUBULUI RAPID

Clubul sportiv Rapid Bucureşti organizează o consfătuire cu suporterii şi simpatizanţii săi marţi 19 decembrie, la orele 17,30, în sala clubului uzinelor Grivita Roşie.

PORTARUL NICULESCU LEGITIMAT LA ECHIPA GIULEŞTEANĂ

În urma perfectării transferului său, portarul Niculescu (fost la Dinamo şi F. C. Argeş) a fost legitimat la Rapid, cu drept de joc din primăvară.

MEDICII ECHIPELOR DIVIZIONARE SE REUNESC LUNI LA BUCUREŞTI

Luni 18 decembrie, la Centrul de medicină sportivă de la complexul „23 August" din Capitală, va începe un curs de perfecţionare a medicilor echipelor divizionare de fotbal.

DECEPŢII ŞI SATISFACŢII dintre sute de rapoarte

Odată cu campionatul de fotbal, şi rubrica noastră săptămînală **„Dintre sute de rapoarte"** intră în vacanţă. O vacanţă... binemeritată, spunem noi, după o jumătate de campionat cu atîtea întîmplări bune şi rele, cu atît de multe subiecte care au invitat la comentarii.

Ieri dimineaţă, am lecturat, în birourile Comisiei centrale de competiţii şi disciplină, ultimele rapoarte de observatori şi foi de arbitraj din acest sezon, şi aşa prelungit pînă la mijloc de decembrie...

Ne-au interesat, în primul rînd — probabil ca şi pe dv! — problemele de arbitraj, precum şi cele legate de disciplina jucătorilor. La ambele capitole, ultima etapă a diviziei A a avut „cazurile" sale, deşi, în general, nu s-ar putea spune că arbitrii au avut o „zi proastă" sau că jucătorii le-au dat mult de lucru. Totuşi, nu poate fi ignorat faptul că, în două meciuri, „cavalerii fluierului" au primit trei şi, respectiv, două stele, arbitrajele lor stîrnind multe discuţii.

Unul dintre arbitrii care au fost notaţi astfel este **Alexandru Pîrvu,** care a primit din partea cronicarului nostru doar trei stele, iar din partea observatorului federal nota 7 pentru arbitrajul prestat în meciul **C.F.R. Cluj — Universitatea Craiova.** Trimisul federaţiei, **Mihai Cătănoiu,** referă că arbitrul **Al. Pîrvu „a condus bine, cu excepţia fazei din min. 33, cînd a validat golul din poziţie de ofsaid al gazdelor".** Din păcate, această „excepţie "nu este deloc lipsită de importanţă. Dar, ceea ce n-am înţeles deloc, citind foaia de arbitraj, este aprecierea pe care o face arbitrul de centru asupra ajutoarelor, sale de la linie, **C. Niculescu** şi **V. Murgăşan** (acesta din urmă fiind cel care A SEMNALIZAT poziţia de ofsaid la golul înscris de Ţegean): **comportarea arbitrilor de linie:** „FOARTE CORECŢI" (sublinierea noastră). De acord cu această apreciere. Numai că, în felul acesta, arbitrul **Al. Pîrvu** se ...acuză singur: din moment ce arbitrii de linie au fost FOARTE CORECŢI, de ce nu a ţinut seama de semnalizarea lui **V. Murgăşan** şi a validat golul înscris de C.F.R. Cluj? Contrazicerea este evidentă...

Dar, şi mai comentate au fost greşelile de arbitraj şi actele de indisciplină din teren şi din afara lui comise cu prilejul meciului **Dinamo—Farul.** Lipsind raportul observatorului federal, plecat pentru cîteva zile, în interes de serviciu, în străinătate, am avut la dispoziţie numai foaia de arbitraj a lui **Mircea Rotaru,** care spune că l-a eliminat pe Dumitrache, fiindcă acesta **„l-a lovit cu piciorul — după ce a marcat golul — pe adversarul care îi pusese o „talpă".** Arbitrul arată, mai departe, că **„Nunweiller, Dinu şi Doru Popescu m-au implorat din suflet să nu-l elimin pe Dumitrache, că îl nenorocesc. Este adevărat, a greşit, dar să-i arăt cartonaşul galben, şi nu cel roşu".**

Dacă în descrierea fazei cu pricina, evident, **Mircea Rotaru** prezintă o versiune care să justifice numai eliminarea lui Dumitrache, şi nu şi a lui Ghirca (deşi incidentele au avut ca punct de plecare atitudinea acestui jucător dur, nesportiv), în schimb nu avem nici un motiv să punem la îndoială spusele arbitrului privitoare la lipsurile organizatorice ale clubului Dinamo, din moment ce s-a putut ajunge pînă acolo încît să se spargă geamul de la cabina arbitrilor, iar cîinii să-i taie la o mînă pe tuşierul **Th. Oniga.** Arbitrul **Mircea Rotaru** se ocupă pe larg de aceste deficienţe organizatorice (surprinzătoare pe un stadion central din Capitală) şi mulţumeşte **„colegului N. Petriceanu, care s-a ocupat de noi şi ne-a asigurat plecarea".**

Dar, pentru a nu ne despărţi cu un gust amar de fotbal şi de întîmplările lui, iată şi cîteva însemnări plăcute, privind pe alţi arbitri care au condus în această etapă. Astfel, **Coloman Braun** notează cu 10 întreaga brigadă de arbitri care a condus meciul **Jiul — Sportul studenţesc** (V. Topan — I. Cîmpeanu şi I. Ţîfrea). Un alt observator, **Al. Ţenescu,** are numai cuvinte de laudă pentru arbitrul **Gabriel Blau** şi ajutoarele sale, **Ştefan Bîrăescu** şi **Vasile Gligorescu,** care au asigurat buna desfăşurare a jocului **Petrolul — A.S.A. Tîrgu Mureş.** Şi **Ioan Rus,** care a condus dificila partidă **Steagul roşu — Steaua,** este evidenţiat în raportul observatorului federal, **Ion Voica.**

Ce ne va aduce returul? Să sperăm că aspectele pozitive vor avea o mare majoritate, deşi lupta sportivă va deveni mai aspră. Dar, performanţele etice sînt cu atît mai meritorii, cu cît condiţiile sînt mai grele...

Jack BERARIU

NOTE • COMENTARII • NOTE • COMENTARII • NOTE

SUPORTERI ADEVĂRAŢI!

La Petroşani s-a petrecut o schimbare. Pe băncile de lemn trosnind din încheieturi ale bătrînului stadion „Jiul" a apărut, aşa dintr-o dată (pînă la meciul cu Sportul studenţesc nu am constatat fenomenul, deşi mergem de vreo cinci ani la meciurile Jiului), o galerie juvenilă şi simpatică foc. Să fi fost vreo 70—80 de studenţi din localitate. Ei s-au grupat într-un nucleu compact la tribuna întîi, pe rîndurile de sus, pentru că preferă să stea în picioare. Stau în picioare din nevoia de a se distinge din masa de oameni, sau pentru că preferă să aibă şi lejeritatea în mişcare pretinsă de îndeletnicirea lor de o oră şi jumătate: cîntatul! Pentru că această mică galerie cîntă în permanenţă, pe melodii de şlagăre celebre şi pe versuri improvizate cu spontaneitatea şi umorul pe care ţi le poate da un spirit elevat. În cîntecul ei răzbate dragostea pentru echipa locală, sînt preamărite virtuţile jucătorilor sau satirizate slăbiciunile lor, echipa vizitatoare este complimentată cînd realizează ceva de marcă sau ironizată uşor cînd şuturile gazdelor îi perforează poarta. Galeria aceasta are atîta energie şi atîta tumult în inspiraţie, încît evenimente aparent desprinse de viaţa meciului sînt luate prompt în consideratie: simpla apariţie a rugbystului Dinu în incinta stadionului a fost duminică onorată cum se cuvine, cu un „cîntecel" adecvat.

Şi ceea ce este mai important, „ceilalţi", ceilalţi cîteva mii de spectatori, obişnuiţii de ieri, cei reci şi încruntaţi între care se ascundeau şi puţinii care au huiduit, cu diverse ocazii, echipele vizitatoare sau arbitrii, au adoptat cu o mare simpatie, cu un sentiment de inferioritate recunoscută şi chiar cu recunoştinţă, această „suprapunere" de inteligenţă şi decenţă. Iar triumful acesta al „suporterismului" pozitiv ni se pare cu atît mai preţios cu cît este, deocamdată, singular. Centre universitare mai puternice, cum sînt Clujul, Craiova, Iaşii etc., ar putea lua un exemplu de la colegii din Petroşani. „Trofeul Petschovschi" ar suferi mutaţii salutare de interpretare şi de notaţie.

Ion CUPEN

„U" CLUJ ŞI-A REGĂSIT FORMA ABIA ÎN DECEMBRIE!

În meciul de la Arad, Universitatea Cluj a avut o comportare foarte bună. Am mai asistat şi la alte partide de campionat — chiar pe teren propriu — ale clujenilor şi nu ne amintim ca, în sezonul recent încheiat, să-i mai fi văzut evoluînd de o asemenea manieră. O primă constatare se referă la faptul că toţi jucătorii clujeni au manifestat o deosebită prospeţime fizică, condiţie care le-a permis să se deplaseze cu multă uşurinţă pe toată suprafaţa terenului, făcîndu-şi simţită prezenţa în ambele momente ale jocului, atît în atac ca şi în apărare. Datorită potenţialului fizic ridicat, clujenii au reuşit să impună un ritm susţinut pe tot parcursul celor 90 de minute, detaşîndu-se mai ales în repriza a doua, cînd şi-au obligat adversarii să se retragă în defensivă.

Comportarea de la Arad îşi are explicaţia şi în alcătuirea formulei de echipă aleasă de antrenorul Onisie, ca şi în adoptarea unei tactici care s-a dat roade: cea cu trei mijlocaşi. Pentru a-i oferi posibilitatea lui Munteanu — jucător cu o remarcabilă forţă de percuţie — să-şi creeze culoar de şut, acesta a fost retras în linia a II-a unde, a intrat în combinaţii, iar la momentul oportun a pătruns în forţă, finalizîndu-şi cu şuturi periculoase fiecare acţiune. Dublajul în apărare, sprijinul reciproc, insistenţa în recuperarea mingii, zonele largi de activitate, permanentele demarcări şi ştiinţa lansării contraatacurilor, iată atributele cu care studenţii clujeni au fost superiori partenerului de întrecere.

Şi dacă meciul s-a încheiat cu un rezultat de egalitate, aceasta se datorează doar unei greşeli comise de portarul Ştefan la şutul lui Broşovschi ca şi a lipsei de concentrare a atacanţilor Uifăleanu, Şoo sau Barbu, toţi beneficiari ai unor bune ocazii de gol ratate cu... seninătate.

Gheorghe NERTEA

Unde mergem?

BASCHET: Sala Dinamo, de la ora 9: Universitatea — Ştiinţa Ploieşti (m. B), Steaua — Dinamo (m. A); sala Constructorul, de la ora 9,30: P.T.T. — C.S.U. Piteşti (m. B), Politehnica — Universitatea Cluj (f. A), I.E.F.S. — Rapid (f. A).

LUPTE: Sala Progresul, de la ora 9,30: Turneul final al Diviziei A (greco-romane) şi, de la ora 15: Turneul final al Diviziei A (libere).

POPICE: Arena Laromet: Laromet Bucureşti — Victoria Bod; arena Voinţa: Voinţa Bucureşti — Gloria Bucureşti. Partide din cadrul ultimei etape a turului campionatului Diviziei A. Reuniunile încep la ora 8.

RUGBY: Teren Olimpia, ora 10: Sportul Studenţesc — Universitatea Timişoara (Divizia A); teren Parcul Copilului, ora 10: Grivita Roşie — C.S.M. Suceava (Divizia A).

VOLEI: Sala Dinamo, ora 11.30: Dinamo — T.S.K.A. Moscova (C.C.E.).

TURNEUL INTERNAȚIONAL

DE TENIS DE MASĂ DE LA SOFIA

JUCĂTOARELE ROMÂNCE PRINTRE FRUNTAȘELE ÎNTRECERILOR

SOFIA, 16 (prin telefon). În sala „Sliviţa" din capitala Bulgariei a început cea de a X-a ediție a turneului internațional de tenis de masă la care participă sportivi și sportive din Cehoslovacia, Iugoslavia, România, R.D. Germană, Ungaria și Bulgaria.

Competiția a debutat cu meciurile pe echipe, la băieți, România fiind întrecută de formația R.D. Germane cu 3—1 (Doboși—Drechel 2—0, Ovanez—Raue 1—2, Doboși, Ovanez—Drechel, Raue 1—2, Doboși—Raue 1—2). În finală s-au calificat cele două echipe ale țării gazdă, care s-au impus în semifinale : Bulgaria I —Cehoslovacia 3—2, Bulgaria II—R.D. Germană 3—2.

O evoluție bună a avut echipa feminină a României, care a depășit teamul secund al Bulgariei cu 3—2 (Lupu—Doicinova 0—2, Ilie—Vasilieva 0—2, Lupu, Ilie—Doicinova, Vasilieva 2—1, Ilie—Doicinova 2—0, Lupu—Vasilieva 2—0). În cea de a doua întîlnire, România a întrecut Ungaria cu 3—0 (Ilie—Benke 2—0, Lupu—Brila 2—0, Ilie, Lupu—Benke, Brila 2—1) urmînd să întîlnească în finală prima reprezentativă a Bulgariei.

În primele tururi la dublu-mixt, cuplurile românești au fost eliminate, în timp ce în turneele de simplu, care au debutat și ele, **Lidia Ilie** a obținut pînă acum două victorii (3—1 cu Hristova și 3—0 cu Bolașikova), iar Ligia Lupu a pierdut în primul tur cu 1—3 la cehoslovaca Dubinova. La băieți Teodor Gheorghe a fost eliminat în turul II, pierzînd în fața bulgarului Ghencev (1—3), în vreme ce **Doboși** a realizat două victorii cu 3—0 în fața bulgarilor Lijev și Kitov. **Ovanez** a ajuns și el în turul doi, prin neprezentarea adversarului.

Întrecerile continuă astăzi.

TOMA HRISTOV

POLIHRONIADE-ERETOVA 1-0 LA VRNJACKA BANJA

BELGRAD 16 (Agerpres). — În cadrul „Trofeului campioanelor", competiție feminină șahistă care se desfășoară în localitatea Vrnjacka Banja, s-au disputat partidele întrerupte în rundele anterioare. **Maestra română Elisabeta Polihroniade a cîștigat (fără joc) partida întreruptă în runda a 9-a cu jucătoarea cehoslovacă Kveta Eretova.** Campioana mondială, Nona Gaprindașvili, a învins-o pe Suzana Verőczi, rămînînd singură pe primul loc al clasamentului. Alte rezultate : Konarkowska Sokolov—Aleksandria 0—1 ; Merlini—Eretova remiză ; Pihailici—Timmer remiză.

Înaintea ultimei runde, clasamentul se prezintă astfel : 1. Gaprindașvili (U.R.S.S. 8½ p ; 2—3 Verőczi (Ungaria) și Aleksandria (U.R.S.S.) 7½ p ; 4. Ivanka (Ungaria) 7 p ; 5. **Polihroniade (România)** 6 p ; 6—7. Pihailici (Iugoslavia) și Eretova (Cehoslovacia) 5 p ; 8. Konarkowska-Sokolov (Iugoslavia) 4 p ; 9. Timmer (Olanda) 3½ p ; 10. Merlini (Franța) 3 p ; 11. Erenska (Polonia) 2½ p ; 12. Wetstein (Elveția) ½ p.

În ultima rundă, Elisabeta Polihroniade o întîlnește pe Gaprindașvili, iar Aleksandria joacă cu Verőczi.

MOSCOVA — PREGĂTITĂ SĂ GĂZDUIASCĂ UNIVERSIADA 1973

Moscova, 16 (Agerpres). — Într-un interviu acordat ziarului „Sovietski Sport", vicepreședintele Federației Internaționale a Sportului Universitar (F.I.S.U.), Todor Olici (Iugoslavia), a declarat că bazele sportive din capitala U.R.S.S., pe care de altfel le cunoaște bine, sînt excelente. Ele corespund întru totul cerințelor unor manifestări atît de grandioase cum sînt cele ale Universiadei.

În continuare, Todor Olici, a subliniat că nu are nici o îndoială în ceea ce privește posibilitățile orașului Moscova de a organiza și Jocurile Olimpice. În același ziar, este publicat și interviul lui Keitesh (Suedia), membru al Comitetului executiv al F.I.S.U., în care se arată că făcînd cunoștință direct cu stadioanele și bazele sportive din Moscova s-a convins că nici Universiada, nici Jocurile Olimpice nu pot pune probleme organizatorice capitalei U.R.S.S.

NOI CANDIDATURI PENTRU J.O. DE IARNĂ

NEW YORK, 16 (Agerpres). Aproximativ 70 la sută din locuitorii statiunii de sporturi de iarnă Lake Placid (statul New York) s-au declarat de acord ca orașul lor să-și depună candidatura pentru organizarea Jocurilor Olimpice de iarnă din anul 1976, înlocuind astfel orașul american Denver, care a renunțat la investitura acordată de Comitetul internațional olimpic.

Municipalitatea stațiunii Lake Placid a hotărît, totodată, să aloce un buget de 10 000 de dolari, necesari susținerii candidaturii pe lîngă Comitetul olimpic al S.U.A.

După cum se știe, în afară de Lake Placid, alte trei stațiuni americane : Salt Lake City (Utah), South Lake Tahoe și Nord Lake Tahoe (ambele din California) s-au oferit, de asemenea, să înlocuiască Denverul la organizarea Olimpiadei albe.

ECHIPA DE HOCHEI A U.R.S.S. FĂRĂ FIRSOV ?

MOSCOVA 16 (Agerpres). — Antrenorul echipei de hochei pe gheață a U.R.S.S., Vsevolod Bobrov, a declarat în cadrul unui interviu acordat ziarului „Pravda" că hocheiștii sovietici selecționați în prima reprezentativă pentru turneul dotat cu trofeul „Izvestia" au efectuat un control medical riguros, urmat de un repaus total. În continuare, cunoscutul tehnician sovietic a spus că echipa va fi definitivată înaintea startului. Deocamdată, s-a hotărît ca în prima linie să joace Petrov, Harlamov și Mihailov. În cea de-a doua linie, alături de Maltev, vor juca Șadrin și Iakușev. La acest turneu va evolua și o linie de atac compusă din tinerii Anisin—Bolunov—Lebedeev. La întrebarea dacă Anatoli Firsov va mai juca în prima reprezentativă, Vsevolod Bobrov a declarat că este posibil ca acesta să-și reia locul său în prima echipă.

SFÎRȘITUL RECORDURILOR MONDIALE SPECTACULARE?

Într-un interviu publicat de revista „Deutsche Aerztеblatt", profesorul american Ernst Jockl, medic sportiv de reputație mondială și director al Institutului pentru educație fizică al Universității din Kentucky, a declarat că **epoca marilor recorduri în atletism se apropie de sfîrșit.** Savantul american a declarat că îmbunătățirea continuă a performanțelor în secunde și centimetri, care a caracterizat atletismul între 1950 și 1970, aparține acum trecutului, cu excepția cîtorva discipline foarte tehnice. Recordul mondial al americanului Bob Beamon, la săritura în lungime (8,90 m) realizat în anul 1968 la Jocurile Olimpice de la Ciudad de Mexico nici nu va putea fi măcar egalat, afirmă Jockl.

Medicul american prevede în schimb o evoluție diferită în ceea ce privește natația, a cărei dezvoltare, după părerea sa, are o întîrziere de 15—20 de ani față de atletism. **O ameliorare a recordurilor de înot este perfect posibilă,** după opinia profesorului din S.U.A. Acesta a remarcat că avalanșa recordurilor la natație se datorează atît perfecționării antrenamentului, cît și îmbunătățirii amenajărilor de noi piscine și bazine acoperite.

La întrebarea : care sînt factorii ce au permis sportivilor să stabilească în ultimii ani performanțe aproape de necrezut, E. Jockl apreciază că **progresul obținut în domeniul dieteticii sportive, al pregătirii biologice,** cît și **lupta împotriva maladiilor infecțioase** au fost elemente hotărîtoare. Aceasta a permis să fie atrași un număr foarte mare de sportivi în competiții, iar cazurile de îmbolnăviri să fie mult mai rare.

TELEX

Pe stadionul „Twickenham" din Londra s-a desfășurat tradiționala întîlnire anuală de rugby dintre echipele universităților Cambridge și Oxford. Victoria a revenit cu scorul de 16—6 (16—6) studenților de la Cambridge

■

Fostul campion european de box la categoria „semimijlocie", austriacul Hans Orsolics, și-a făcut o frumoasă reintrare. El l-a învins, la Viena, prin k.o., în repriza a 6-a, pe americanul Johnny White.

■

În urma anchetei posturilor britanice de radio și televiziune, gimnasta sovietică Olga Korbut a fost desemnată drept cea mai bună sportivă a anului 1972. Cu prilejul acestui referendum, a fost prezentată o emisiune televizată „Revista sporturilor pe 1972". Titlul de cea mai bună sportivă engleză a fost atribuit atletei Mary Peters, medaliată cu aur la Jocurile Olimpice de la München în proba de pentatlon.

■

Campionatul unional masculin de șah a continuat, la Baku, cu disputarea partidelor din runda a 18-a. Grigorian l-a învins pe Vasiukov, Tukmakov pe Zilberstein, iar Muhin a cîștigat la Razuvaiev. Partidele Alburt — Șamkovici, Gufeld — Bronstein și Rașkovski — Kuzmin s-au încheiat remiză. Celelalte patru partide s-au întrerupt. În clasament continuă să conducă Tal cu 12½, și o partidă întreruptă, urmat de Tukmakov 11 1/2 p și Muhin 10½ p.

■

Tenismenii sovietici Aleksandr Metreveli și Teimuraz Kakulia continuă să se afirme în cadrul turneului internațional de la Adelaida (Australia). În sferturile de finală ale probei de simplu bărbați, Metreveli l-a învins cu 6—3, 6—3, 6—4 pe vest-germanul Meiler, iar Kakulia a dispus cu 6—3, 4—6, 6—4, 2—6 6—3 de australianul James. Cealalți doi semifinialiști sînt francezul Dominguez, învingător cu 6—4, 2—6, 6—0, 4—6, 11—9 în fața australianului Doerner, și Dibley (Australia), care l-a întrecut cu 7—6, 6—4, 6—4 pe Parun (Noua Zeelandă).

■

După trei zile de întreceri, în turneul internațional masculin de handbal de la Schwerin conduce nefinvinsă reprezentativa R. D. Germane, care totalizează 4 p din două partide disputate. În ultimul joc, handbaliștii din R. D. Germană au întrecut cu scorul de 19—13 (8—7) selecționata Ungariei.

■

Reprezentativa masculină de baschet a Australiei și-a început turneul în SUA jucînd la Hammond (Indiana) cu o selecționată locală. Baschetbaliștii australieni au cîștigat cu scorul de 73—59 (36—28).

■

La Jihlava s-a disputat meciul dintre formația locală Dukla (clasată pe locul secund în campionatul cehoslovac) și echipa Dynamo Weisswasser (R. D. Germană), contînd pentru turul trei al Cupei campionilor europeni la hochei pe gheață. Oaspeții au obținut victoria cu scorul de 4—2 (0—0, 2—2, 2—0) prin golurile marcate de Slapke (2), Braun și Bielas. Punctele gazdelor au fost realizate de Novy și Hrbaty.

■

Continuîndu-și șirul victoriilor din acest an, reprezentativa feminină de fotbal a Italiei a învins cu scorul de 5—1 (3—0) formația Spaniei. Golurile echipei italiene au fost marcate de Padovan, Fabbri, Gualdi, Vignotto și Schiavo. Punctul gazdelor a fost marcat de Conchi. Partida s-a disputat la Cordoba și a fost urmărită de peste 5 000 de spectatori.

■

Numeroși spectatori au urmărit, la Stockholm, meciul internațional de hochei pe gheață dintre selecționata secundă a Suediei și combinata clubului sovietice Traktor Celiabinsk și Torpedo Gorki. La capătul unui joc spectaculos, hocheiștii sovietici au terminat învingători cu scorul de 6—4 (2—3, 3—1, 1—0).

■

În localitatea albaneză Vlora s-a disputat meciul internațional amical de fotbal dintre echipa locală Flamurtari și o selecționată a provinciei Kosovo (Iugoslavia). Partida s-a încheiat la egalitate: 1—1 (1—0).

■

La Tirana se desfășoară în prezent campionatul masculin de șah al Albaniei, competiție la care participă 16 din cei mai buni jucători ai țării. După consumarea a cinci runde, pe primul loc în clasament se află Floron Vila cu 4 p și o partidă întreruptă, urmat de Vangjel Adhami 4 p.

TURNEUL INTERNAȚIONAL DE TENIS DE LA SOFIA

SOFIA, 16 (prin telefon). În sala Akademik au continuat întrecerile din cadrul turneului internațional de tenis. În sferturile de finală, desfășurate vineri seara, la o oră tîrzie, dublul român **Santei — Mureșan** a realizat o frumoasă victorie, depășind în două seturi (7—5, 7—5) perechea franceză Mejer — Deblieker. În ambele seturi, tenismenii români au practicat un joc variat, eficient și spectaculos, aplaudat de multe ori de public.

Cel de-al doilea cuplu al României, **Ovici — Sotiriu,** a avut ca adversar dublul bulgar, format din frații Pampulov. În primul set, tenismenii români au abordat jocul cu multă ușurință, evoluînd neinspirat și, în plus, Ovici a manifestat o totală neseriozitate și indiferență, dezaprobată de spectatori. În aceste condiții, nici nu a fost de mirare că setul s-a încheiat cu 6—0 în favoarea jucătorilor bulgari, care au cucerit apoi și setul al doilea, cu 6—3, în pofida eforturilor evidente ale oaspeților de a echilibra situația.

Calificați în semifinale, Santei și Mureșan au întîlnit azi după-amiază (n.r. ieri), perechea daneză Kristenssen — Nielssen, de care au fost întrecuți, la capătul unei partide extrem de disputate, cu 3—0 (6—3, 6—4, 7—6). În finala probei de dublu vor evolua, deci, tenismenii danezi și frații Pampulov.

În finala de simplu se vor întîlni Pampulov (Bulgaria) și Emerich (R. D. Germană), acesta din urmă furnizînd o mare surpriză prin victoria asupra lui Nielssen.

Surpriză în meciul de verificare al hocheiștilor

LOTUL B A ÎNVINS PRIMA SELECȚIONATĂ!

Socotit ca un simplu joc în... familie, meciul de ieri seară dintre cele două selecționate ale lotului, în care și-au făcut apariția și o serie de jucători care nu intraseră la început în vederile antrenorilor, dar a căror prezență a fost necesară din cauza absenței unor titulari (Pană, Morar, Axinte), a furnizat o întîlnire agreabilă, cu multe momente de hochei plăcut, rapid. În mod surprinzător, tonul în această dispută l-a dat selecționata secundă, care și-a luat rolul în serios și aparîndu-și șansele cu foarte multă ambiție (un exemplu în această privință l-au constituit, de pildă, Calamar și Boldescu) s-a impus, cîștigînd partida cu scorul de 4—1 (2—0, 1—0, 1—1).

Rezultatul în sine nu este chiar așa de alarmant, mai ales dacă ținem seama că în cadrul selecționatei secunde au evoluat unii dintre hocheiștii care în mod normal fac parte din prima garnitură a țării (Tureanu, Costea, portarul Netedu, excelent în acest meci). Ceea ce ni se pare într-adevăr îngrijorător este placiditatea cu care au evoluat jucătorii ce nu peste multă vreme ne vor reprezenta în diferite dispute internaționale. Să sperăm că lecția servită ieri seară le va ajuta componenților formației reprezentative și că în meciul de azi (ora 9) ei își vor lua revanșa, nu atît printr-o victorie, cît în special printr-o comportare la nivelul așteptărilor.

Au înscris în ordine : **Fodorea (min. 2), Calamar (min. 9), Vlad (min. 31), Gh. Hușanu (min. 49), Boldescu (min. 59).**

Arbitrii Gh. Mureșan și M. Presneanu au condus formațiile :

LOTUL A : Dumitraș (rep. a III-a Netedu) — **Varga, Ionită, Tone, Făgăraș — Herghelegiu, Gh. Hușanu, Bandaș, Ștefanov, Bașa, Gheorghiu, Mihăilescu, Moiș, Malihin.**

LOTUL B : Netedu (Iordan) — Fl. Sginică, Scheau, Florescu, Gh. Florian — Costea, Tureanu, Kemenssi, Fodorea, Moroșanu, Vlad, Bucur (Popa), Boldescu, Calamar.

Călin ANTONESCU

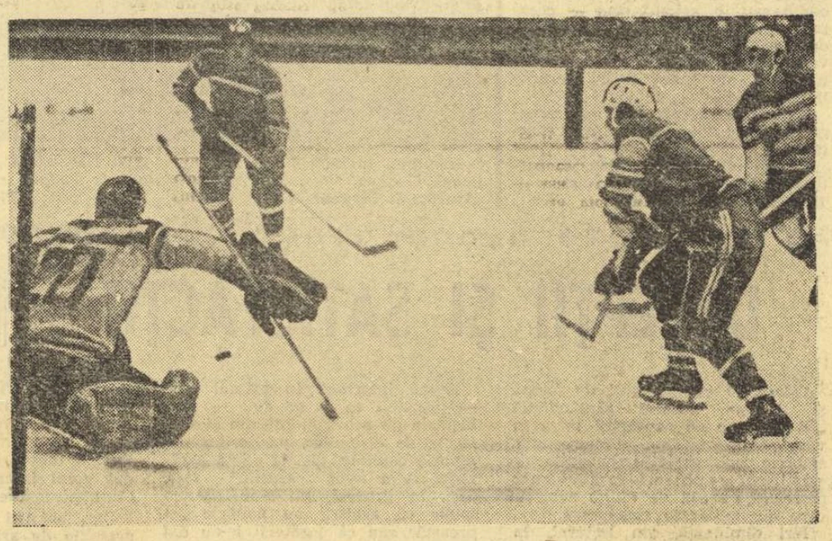

Un atac al „secunzilor" la poarta lui Dumitraș, de data aceasta respins de portarul național.

ILIE NĂSTASE S-A ÎNAPOIAT ACASĂ

(Urmare din pag 1)

făcut primele două ghemuri din setul V mi-am recăpătat încrederea și mi-am spus : al meu este ! În general cînd joc cu Smith, care este un foarte mare tenisman, am un „punct mort". Dacă-l depășesc cîștig. Și, după cum știți, n-au fost rare ocaziile cînd am trecut dincolo de momentul de incertitudine. A fost un meci mare. Poate că trebuie să-i mulțumesc și lui... Gorman. Povestea dintre el a fost nostimă. După meciul meu, am plecat la hotel să mă odihnesc. Noaptea, pe la 4, Smith și Gorman — ca niște somnambuli — mi-au bătut în ușă. Voiau să-mi spună rezultatul. „Am încheiat în patru seturi" mi-a zis Smith și am fost convins că el a cîștigat. M-am culcat liniștit. Știți, liniștea dinaintea furtunii... Dimineața mi-a povestit Gorman totul. Mingea aceea, ultima mai putea s-o joace, dar ar fi stricat o mare finală pentru că el dacă învingea pe Smith nu se putea prezenta la finala cu mine. Și apoi chiar dacă ar fi jucat la o finală Năstase — Gorman, n-ar fi venit decît puțini spectatori din cauza ascendentului meu asupra lui Gorman. Așa că.. Organizatorii au fost fericiți, de aceea l-au și premiat. Eu, cum să vă spun ? În fine, acum că l-am învins se cade să spun despre el numai bine...

— Știi că Agenția France Presse l-a scos pe Smith pe primul loc în clasamentul anual al celor mai buni tenismeni ?

— Nu-i nimic. Pentru mine e un cîștig. Înseamnă că la Barcelona l-am învins pe nr. 1 și nu pe nr. 2. Nu vi se pare că în această situație victoria devine și mai prețioasă ? Oricum, francezii se cam grăbesc. Eu cred în clasamentul englezului Lance Tingay de la Daily Telegraph.

— Și dacă și el...

— Nu mă voi supăra. Important este că am urcat acolo, sus, unde n-am mai fost încă. Simt că abia acum pornesc la drum.

— În proiectele care însoțesc acest nou start se află și „Cupa Davis" ?

— Da. Doresc să dau piept din nou cu acest taur fioros. Sar putea să-l răpunem, deși în 1973 va fi mai vinjos ca oricînd. Meciul greu este — în prima parte — cu Iugoslavia, în deplasare. De fapt toate meciurile acestei competiții au fost și vor fi grele. Trebuie să răzbești.

— Și altceva ?

— Aș vrea ca în 1973 să reeditez succesele din 1972. Și visez, ca orice jucător de tenis, să cîștig Wimbledonul ! În sfîrșit, eu sînt doar unul dintre sportivii României. Aș vrea, le doresc tuturor celor ce vor reprezenta țara noastră în arena internațională mari succese în anul care vine.

— Dacă ar fi să-ți alegi un sport anume, pentru care ai ține pumnii strînși în 1973, care ar fi acela ?

— Fotbalul ! Aș vrea tare mult să urce sus de tot, acolo unde performanțele trebuie aplaudate și unde critica amuțește. Lîngă fotbal țin pumnii strînși și pentru poloiștii lui Tolea Grințescu, pe care-i așteaptă în 1973 primul campionat mondial. Și... dar ar trebui să înșir toată lista sporturilor. De aceea, din nou, succes tuturor celor ce vor purta în 1973 tricoul cu stema și tricolorul României.

TURNEUL FINAL AL CAMPIONATULUI DE LUPTE

(Urmare din pag. 1)

la gongul final : **I. Păun** (cat. pană) b. desc. M. Ciutan, C. Virtosu (cat. semiușoară) p.p S. Popescu, **I. Enache** (cat. ușoară), b.p. (3,5—0,5) I. Fiscuteanu, **M. Vlad** (cat. semimijlocie) b.p. C. Badea, **V. Fodorpataki** (cat. mijlocie), p. accidentare N. Negrut, **M. Martinescu** (cat. semigrea) b.t. (min 6) Z. Szilak și **V. Dolipschi** (cat. grea) b.p. R. Codreanu.

DINAMO — VULTURII TEXTILA: 36—4. După cum ne-o arată și scorul cu care a luat sfîrșit partida, formația bucureșteană s-a impus categoric. De altfel, la 7 din cele 10 categorii luptătorii dinamoviști au obținut punctajul maxim : **I. Gibu, V. Rădulescu, C. Ionescu, I. Păun, V. Fodorpataki, N. Martinescu și V. Dolipschi.**

STEAUA — PROGRESUL : 30—8. Deși, luptătorii din str. Dr. Staicovici știau că, atît teoretic cît și practic, nu aveau nici o șansă în fața foștilor campioni de la Steaua, ei au concurat cu mult curaj. Asa se explică și cele 8 puncte pe care au reușit să le obțină.

ALUMINIUL SLATINA — METALUL BUCUREȘTI: 16,5—11,5. La ultimele cinci ediții ale campionatului, formația bucureșteană a urcat pe treapta a treia a podiumului de onoare. De astădată, în primul meci a primit replica uneia dintre echipele decise să-i întrerupă șirul succeselor, mai ales că din garnitura metalurgiștilor bucureșteni lipseau doi dintre luptătorii titulari, Gh. Gheorghe și N. Manea, accidentați la ultimele antrenamente.

Deși debutantă la acest turneu, formația din Slatina — a cărei prezență în competiția finală este cu atît mai meritoasă cu cît ea a promovat anul acesta în divizia națională — a repurtat un frumos rezultat în fața echipei din Capitală. Cum era și de așteptat, partida a fost extrem de echilibrată pînă la ultima categorie. Avantajul a alternat cînd în favoarea uneia cînd în al alteia. La început au condus bucureștenii cu 4—0 și 7—5, pînă la categoria semiușoară cînd **D. Constantin** (Aluminiu) a cîștigat detașat la puncte (10—1) partida cu **I. Stamate** și rezultatul a devenit favorabil echipei oaspe cu 8,5—7,5.. În continuare, ușorul **E. Hupcă** aduce din nou formația bucureșteană în avantaj (10,5—9,5), întrecîndu-l la puncte pe **P. Husaru.** Un meci decisiv a fost cel de la cat. mijlocie, dintre **M. Rada** (Aluminiu) și **C. Penciul** (Metalul). Cu toate că favorit era Penciu, la capătul celor trei reprize a cîștigat la puncte M. Rada. În sfîrșit, la grea, **Fl. Chițu** (Aluminiu) a pus capăt partidei sale cu I. Farcău printr-un tuș bine executat și astfel formația oaspete a terminat învingătoare luînd o importantă opțiune pentru un loc fruntaș.

Celelalte rezultate : Metalul cu Progresul 20—16 și cu Steaua 8—24, Aluminiu cu Vulturii Textila 26,5—11,5 și cu Dinamo 9—32, Progresul — Vulturii Textila 23—9.

CLASAMENTUL DUPĂ PRIMA ZI

1.	Dinamo Buc.	3	3	0	0	92,5—29,5	9
2.	Steaua	3	2	0	1	70,5—40,5	7
3.	Aluminiu Slatina	3	2	0	1	52 —55	7
4.	Metalul Buc.	3	1	0	2	39,5—56,5	5
5.	Progresul Buc.	3	1	0	2	47 —59	5
6.	Vulturii Textila	3	0	0	3	24,5—85,5	3

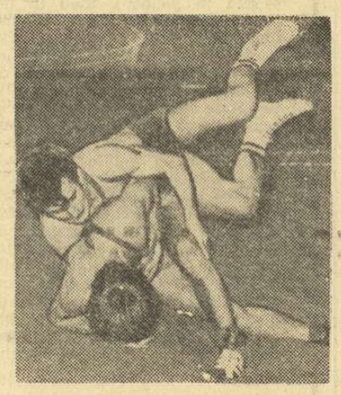

Secvență dintr-un duel aprig, D. Calotă (Aluminiu) — Șt. Badea (Metalul), încheiat la egalitate

PROGRAMUL DE ASTAZI

Turneul final de lupte greco-romane, de la ora 9.30 : **turul IV : Dinamo — Metalul, Aluminiu — Progresul și Steaua — Vulturii Textila ; turul V : Dinamo — Progresul, Metalul — Vulturii Textila și Aluminiu — Steaua.**

Turneul final de lupte libere, de la ora 15 : **turul I : Dinamo Brașov — C.S. Satu Mare, Dunărea Galați — Progresul București și Steagul roșu Brașov — Steaua ; turul II : Dinamo — Progresul, C. S. Satu Mare — Steaua și Dunărea — Steagul roșu ; turul III : Dinamo — Steaua, Progresul — Steagul roșu și C. S. Satu Mare — Dunărea.**

ACADEMIA MILITARĂ LA PRIMA VICTORIE ÎN CAMPIONATUL MASCULIN DE BASCHET

Ieri, în sala Dinamo din Capitală, s-au desfășurat două meciuri din cadrul campionatului național masculin al diviziei A de baschet. Iată rezultatele :

ACADEMIA MILITARĂ — VOINȚA BUCUREȘTI 62—60 (29—36)

I.E.F.S. — POLITEHNICA BUCUREȘTI 96—72 (54—32).

FOTBALUL PĂDURILOR VIRGINE

S-a mai scris în aceste coloane despre fotbalul din Matto Grosso, acea regiune braziliană situată foarte aproape de jungla Amazoanelor, plină de zone neexplorate și populată de triburi care fug din calea civilizației. Dacă binefacerile acesteia îi se par foarte relative, în schimb fotbalul a fost adoptat imediat cu entuziasm și, datorită lui, multe conflicte care înainte vreme se soluționau sîngeros, acum sînt rezolvate pe un teren defrișat și cu o minge de piele. Marile rivale, de care se interesează toți iubitorii fotbalului brazilian, sînt echipele triburilor **Chavantes și Carajas.**

O provocare a Chavanților nu a fost primită decît după o lună, jucătorii fiind la vînătoare. Elicoptere speciale au adus formațiile rivale pe stadionul din cel mai modern oraș al Americii de Sud — **Brasilia.** După un acord prealabil, cu privire la înlocuirea bocancilor cu pantofi de tenis, arbitrul a fluierat începerea partidei. Cei 50 000 de spectatori atrași de această partidă ieșită din comun nu au avut ce regreta, deoarece meciul s-a desfășurat într-un tempo infernal, viteza și detenta indigenilor fiind de-a dreptul fascinante. Corectitudinea a fost exemplară, în cele 90 de minute ale partidei înregistrîndu-se doar șase faulturi. **Rezultatul: 1—0 pentru Chavantes.** Antrenorul acestora, **Cojas,** originar de asemenea din Matto-Grosso, a prezentat cîteva din vedetele sale: **Toresenaadi, Kudijuena, Ibrodeda Antunara.** Sistemul de joc: un 4—2—4 destul de „clasic"..

ULTIMUL BUCHET DE CIFRE

Odată cu încheierea campionatului de fotbal al U.R.S.S., statisticienii au intrat în acțiune, relevînd unele cifre destul de contradictorii. Astfel, în cele 240 de meciuri ale campionatului s-au marcat 565 de goluri, pentru fiecare partidă revenind o medie de 2,35 goluri. **Cea mai mare medie din ultimii zece ani !**

Specialiștii remarcă însă faptul că numai cinci jucători au reușit să înscrie cel puțin cîte zece goluri de-a lungul întregului campionat, iar cei mai renumiți „bombardieri" ai clubului Dinamo, T.S.K.A. sau Spartak din Moscova, au doar cîte 7 sau 6 ba chiar și 4 goluri la activ. Golgeterul competiției, **Oleg Blohin** (de la Dinamo Kiev), cu cele 14 goluri ale sale, se află pe tabelul celor mai eficienți atacanți europeni de abia pe locul 65 ! De asemenea, revista „Fotbal—Hochei", de unde transcriem aceste cifre, se plînge de faptul că tot mai rar se întîmplă ca un înaintaș să marcheze trei goluri într-un meci („hat-trick"). Dacă în anul 1968, au fost 13 asemenea cazuri, numărul lor s-a diminuat treptat: 8 în 1969; cîte 3 în 1970 și 1971, iar în sezonul recent încheiat doar jucătorii **Savko** (Kairat Alma Ata) și **Muntean** (Dinamo Kiev) au mai reușit o asemenea ispravă.

S.U.A. — 10 ECHIPE DESFIINȚATE ÎN 5 ANI

După cinci ani de eforturi fotbalul nu reușește să se impună pe „piața" sportivă din S.U.A., iar viitorul său pare destul de nesigur, transmit comentatorii agențiilor de presă.

Din cele 17 cluburi, care alcătuiau liga profesionistă în anul 1967, cînd a început operațiunea de lansare a fotbalului profesionist în **S.U.A.,** au mai rămas azi doar șapte.

Anul acesta a fost dizolvat clubul **„Atlanta",** campion național în 1968.

Situația aceasta nu este totuși disperată și pentru fostul internațional britanic **Phil Woosham,** președintele ligii nord-americane. Acesta încearcă să reorganizeze echipele, să asigure desfășurarea unui campionat mai atractiv, cu ecou în rîndul publicului. Se preconizează alcătuirea unei echipe reprezentative profesioniste, care să întîlnească anul viitor, în diferite orașe din S.U.A., selecționate străine, cum ar fi cele ale **Portugaliei, Belgiei, Franței, Irlandei, Australiei și Japoniei.** Totodată, echipa orașului **New York,** cîștigătoarea campionatului în anul 1972, va participa la turneul anual al țărilor din America de Nord, America Centrală și cele din insulele din Marea Caraibilor.

AER CURAT PENTRU MAGNUSSON...

Încă unul din tristele episoade ale fotbalului profesionist este legat de cariera plină de ghinioane a suedezului **Roger Magnusson,** jucător cu mari posibilități, un adevărat „erou" în țara sa de baștină. Magnusson a plecat în 1967 să-și caute norocul în Italia. Angajat de **Juventus Torino** el s-a trezit însă nu după multă vreme fără drept de joc, fiind în plus față de „cota" de jucători străini admiși de federația italiană. Părăsind fotbalul peninsular, Magnusson a încercat să-și realizeze ambițiile în Franța, fiind achiziționat de **Olympique Marseille.** Dar și aici — de cîtva timp — a trebuit să treacă din nou pe banca rezervelor, deoarece apariția lui **Keita** și apoi a lui **Trezor,** pe lîngă iugoslavul **Skoblar,** vedeta de necontestat a echipei, nu-i mai lăsa nici o nădejde pentru tricoul de titular.

Cum însă contractul este legea supremă pentru un profesionist, Olympique l-a obligat pe fotbalistul suedez să joace la unul din micile cluburi provinciale de sub obîrșia sa — **F. C. Béziers.** Magnusson s-a conformat și joacă acum, pînă la expirarea contractului său (1974), la o echipă din a III-a divizie, printre amatori. Întrebat cum se simte, el a declarat: **„Sînt fericit să joc printre acești băieți, care au cîte ceva de învățat de la mine. Respir în sfîrșit aer curat..."**

Ultimul gol al lui Gento ! *Așa ar putea fi intitulată imaginea alăturată, în care Francisco Gento — timp de 18 ani titularul postului de extremă stîngă în echipa* Real Madrid *— înscrie din penalty în meciul-jubileu contra echipei portugheze* Belenenses. Vineri 15 decembrie *va rămîne o zi memorabilă pentru spectatorii madrileni : despărțirea de Gento, în aceeași zi în care se sărbătoreau 25 de ani de la inaugurarea stadionului* „Santiago Bernabeu", *și un spectacol memorabil, la care o importantă contribuție și-au adus-o și cei patru jucători străini invitați special :* Eusebio, Dobrin, Bene și Geaici.

Telefoto : A.P.-AGERPRES

Redacția și administrația : București, str. Vasile Conta nr. 16 ; telefoane : centrala 11.10.05, secția corespondenți 11.51.09, interurban 72 și 286, telex : sportrom buc. 180. Tiparul I. P. „Informația", București 40 368

PROLETARI DIN TOATE ȚĂRILE, UNIȚI-VĂ!

Sportul

ZIAR AL CONSILIULUI NAȚIONAL PENTRU EDUCAȚIE FIZICĂ ȘI SPORT

ANUL XXVIII Nr. 7 270 | 4 PAGINI 30 BANI | Luni 18 decembrie 1972

30 DECEMBRIE 1947-1972

ÎMPLINIRI ÎN ANII REPUBLICII

CONDIȚII TOT MAI BUNE ȘI PREOCUPĂRI SUSȚINUTE PENTRU RĂSPÎNDIREA LARGĂ A SPORTULUI ÎN RÎNDUL PIONIERILOR

„CUTEZĂTORII" — clubul performerilor de azi și de mîine

Una din numeroasele exprimări ale grijii deosebite pe care partidul și guvernul țării o poartă copiilor Republicii noastre dragi o constituie crearea tuturor condițiilor pentru ca tînăra generație să se bucure din plin și de binefacerile practicării exercițiilor fizice, să-și cultive talentul în activitatea sportivă de performanță. În fiecare an, sute de mii de pionieri participă la competiții devenite tradiționale — **„Săniuța de argint", „Călușul de fildeș", „Grație și armonie"** ș.c. La întrecerile organizate în cadrul școlilor, la marea majoritate a ramurilor sportive, sînt înregistrate adevărate participări — record, care atestă larga audiență a exercițiilor fizice și sportului în rîndul copiilor și care evidențiază, în același timp, posibilitățile tot mai largi oferite acestora pentru ca, după ceasurile de învățătură să-și petreacă pe stadioane și în săli, în mod plăcut și util, o parte a timpului lor liber.

Neîndoielnic, sportul pionieresc a înregistrat în acești ani un avînt remarcabil în toate județele țării. Și tot în acești ani au început să-și afle împlinirea și ambițiile sportive ale copiilor, unii dintre ei urcînd cele mai înalte trepte ale măiestriei.

Așa cum se întîmplă, de exemplu, la clubul sportiv „CUTEZĂTORII" de la Palatul Pionierilor din Capitală.

Pentru început, cîteva puncte de referință...

Clubul sportiv „CUTEZĂTORII" a fost înființat în 1968 și de atunci, în fiecare an, PESTE 1500 DE PIONIERI încep aici frumosul drum al performanțelor. O fac SUB ÎNDRUMAREA A 21 DE CADRE DE SPECIALITATE. ÎN CELE 13 SECȚII ALE CLUBULUI ȘI BENEFICIIND DE O REMARCABILĂ BAZĂ MATERIALĂ CARE CUPRINDE PRINTRE ALTELE, **4 săli de sport, 6 terenuri de tenis, două de baschet și două de volei, o pistă de alergări, două bazine de înot descoperite, două baze de canotaj, poligonul de tir ș.a.**

Sînt numai o parte din condițiile de afirmare asigurate micilor performeri. Și acum, cîteva secvențe de bilanț...

Clubul care a dat la iveală cîteva valori autentice în mișcarea noastră sportivă, printre care, la loc de frunte se află maestrul emerit al sportului la tir, **Marcel Roșca**, medaliat olimpic, și maestra internațională la șah, **Alexandra Nicolau**, dovedește că știe să continue tradiția frumoaselor rezultate. Cele trei titluri de campioni republicani de juniori la tenis de cîmp (autori, Lucia Romanov, la simplu, Eduard Pană și Doina Ionescu la dublu), locurile I ocupate în campionatele și concursurile de copii și juniori organizate la nivelul municipiului București — în total 38 — completarea, anul acesta, pînă la 100 a sportivilor promovați în secțiile de performanță ale unor cluburi din Capitală (Dinamo, Steaua, Rapid, C.A.U., Progresul și Constructorul), toate acestea vorbesc de la sine despre seriozitatea cu care „Cutezătorii" se pregătesc, împletind noțiunea de recreare, de divertisment, proprie

Tiberiu STAMA

(Continuare în pag. a 2-a)

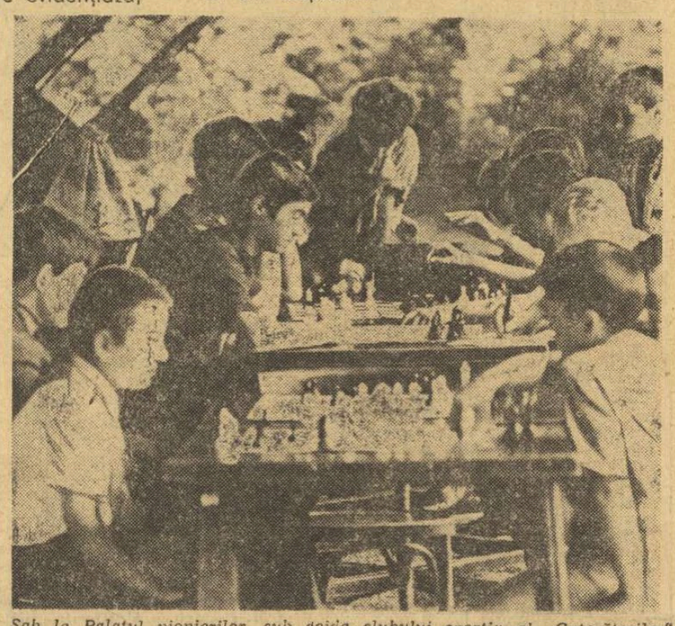

Șah la Palatul pionierilor, sub egida clubului sportiv al „Cutezătorilor" înseamnă sute de participanți, mai ales în vacanțe. Iată un instantaneu surprins, astă-vară, în micul rai terestru din șoseaua Cotrocenilor...

ÎN ÎNTÎMPINAREA MĂREȚULUI JUBILEU

LA TG. MUREȘ

„Cupa 30 Decembrie" la handbal și șah

Clubul sportiv „Pedagogic" din Tg. Mureș a organizat în sala I.M.F. din localitate, un reușit turneu de handbal închinat aniversării Republicii și dotat cu „Cupa 30 Decembrie". La întrecere au participat cele mai bune 4 echipe din Tg. Mureș: **A.S.A., Școala sportivă, Liceul Bolyai și Institutul Pedagogic.**

Meciurile s-au ridicat la un bun nivel tehnic și au fost dîrz disputate. REZULTATE: A.S.A. — Sc. sp. 25—19 (11—5); I. Pedagogic — Liceul Bolyai 13—9 (6—5); Sc. sp. — Liceul Bolyai 17—11 (10—5). În finală s-au întîlnit A.S.A. — Institutul Pedagogic. Scorul a fost egal pînă în min. 46 (14—14). Spre sfîrșit jucătorii militari au stăcat mai sustinut și prin victoria realizată au intrat în posesia trofeului oferit de organizatori.

În sala Casei de cultură a sindicatelor s-a desfășurat un interesant concurs de șah în cadrul etapei municipale a „Cupei 30 Decembrie". Echipele au fost formate din 3 jucători și o jucătoare. Iată cîteva rezultate: Lemnarul — Sănătatea 1—1, Sănătatea — Poligrafia 3½—½; Banca — Înfrățirea 2—2; finala s-a disputat între formațiile Banca și Lemnarul, cîștigat de prima echipă cu 3—1. CLASAMENT: 1. Banca, 2. Lemnarul, 3. Ilefor, 4. Înfrățirea, 5. Sănătatea, 6. Poligrafia.

Ion PAUȘ-coresp. județean

ÎNTRECERI DE CROS

În întîmpinarea unui sfert de veac de la proclamarea Republicii, secția de atletism a liceului nr. 2 din Deva a organizat crosul „30 Decembrie", cu participarea a peste 150 de elevi. Întrecerea a avut un pronunțat caracter de masă, la start fiind admiși numai elevi fără vreo categorie de clasificare. Cei mai buni s-au dovedit a fi următorii participanți: (fete) Elena Nedelcu, Maria Lăzărescu, Viorica Lupu și Lucia Letan; (băieți) I. Alexandru, V. Martin și A. Bojochi.

Ion JURA-coresp.

MUNCITORI ȘI ELEVI ÎN ÎNTRECERE

Școala sportivă „Viitorul" din Timișoara a organizat, în cinstea unui sfert de veac de la proclamarea Republicii, o atractivă competiție de lupte greco-romane. Au fost prezenți 55 de concurenți, cîștigători fiind (în ordinea categoriilor): I. Olaru, I. Milos, Gh. Brădățan, Gh. Cazac, V. Filip, I. Brădățan și I. Circu.

În întîmpinarea aceluiași eveniment, Casa pionierilor din localitate a inițiat o întrecere de judo, iar asociația sportivă „Tehnolemn" un concurs de tenis de masă la care au fost prezenți 44 de tineri.

Au mai avut loc, de asemenea, întreceri de atletism (în organizarea Comitetului municipal U.T.C. Timișoara), baschet și șah.

C. CREȚU-coresp.

INTERESANTE CONCURSURI LA GURA HUMORULUI ȘI SUCEAVA

ORIENTARE TURISTICĂ

În împrejurările orașului Gura Humorului, cercul de turism al Casei pionierilor din localitate (sub conducerea instructorului Ignat Dorin) în colaborare cu Consiliul orășenesc pentru educație fizică și sport, a organizat „Cupa a XXV-a aniversare a Republicii" la orientare turistică. La acest concurs s-au întrecut, pe o distanță de 5 km (cu 5 puncte de control) patru echipaje.

Fiecare echipaj s-a străduit să atingă cele 5 puncte de control, să găsească plicurile cu întrebări (construcții din țara noastră, în acest ultim sfert de veac), să dea răspunsuri corecte și totodată să realizeze un timp cît mai bun.

Locul I în acest concurs a fost ocupat de echipajul „Șoimii Carpaților", condus de pionierul Aurel Netea.

TENIS DE MASĂ

Tot la Gura Humorului, în sălile cluburilor I.G.O. și U.M.T.F., s-a disputat întrecerea la tenis de masă dotată cu „Cupa Aniversării Republicii", concurs organizat pentru tineretul din oraș.

Concursul a fost urmărit de un numeros public. La sfîrșitul competiției, primii clasați, pe categorii de vîrstă au primit diplome: „A XXV-a aniversare a Republicii". Iată învingătorii: categoria copii: **băieți:** Cătălin Necuță, **fete:** Dorina Cucloreanu, **categoria juniori:** Corneliu Cristea, și Aura Ștefaroi, **categoria seniori:** Vasile Trută și Argentina Trola.

Consiliul județean pentru educație fizică și sport a organizat „Cupa a XXV-a aniversare a Republicii", la fotbal, în care au fost antrenate cele 7 echipe divizionare de fotbal, din categoria „C" și cîștigătoarea campionatului județean, de toamnă, „Avîntul Rădăuți".

Sistemul de desfășurare: întîlniri preliminare și un turneu final, la Suceava, între echipele cîștigătoare. Acestea au fost: Minobradul Vatra Dornei, Avîntul Frasin, Foresta Fălticeni și Avîntul Rădăuți. În urma tragerii la sorți s-au disputat meciurile Minobradul Vatra Dornei — Foresta Fălticeni și Avîntul Rădăuți — Avîntul Frasin. În finala competiției s-au întîlnit echipele Avîntul Rădăuți — Minobradul Vatra Dornei, întîlnire care a dat cîștig de cauză primei echipe cu scorul de 3—1.

C. FILIPOVICI, coresp.

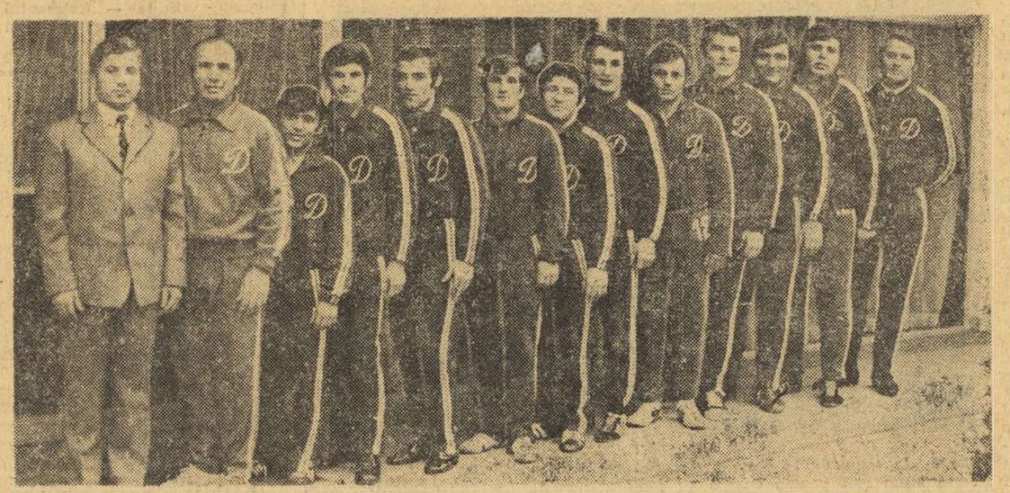

Echipa clubului Dinamo București la cîteva minute după ultimul meci (de la stînga): Ion Cernea și Dumitru Cuc *(antrenori)*, Ion Gîbu, Victor Rădulescu, Cornel Ionescu, Ion Păun, Cornel Vîrtosu, Ion Enache, Marcel Vlad, Vasile Fodorpataki, Nicolae Mandea, Victor Dolipschi și Nicolae Martinescu.

A LUAT SFÎRȘIT TURNEUL FINAL DE LUPTE GRECO-ROMANE

DINAMO BUCUREȘTI A CUCERIT AL 22-LEA TITLU DE CAMPIOANĂ NAȚIONALĂ!

Turneul final de lupte greco-romane a luat sfîrșit ieri, la prînz, în sala Progresul din Capitală, cu un succes demn de stimă, lăudabil, al formației bucureștene Dinamo. Echipa clubului din șos. Ștefan cel Mare a cucerit pentru a 22-a oară titlul de campioană a țării. Pentru această performanță, cu care nu se pot mîndri multe echipe, se cuvin, de bună seamă, felicitări tuturor luptătorilor dinamoviști, care au onorat culorile clubului, și, deopotrivă, celor doi antrenori ai acestora — **Ion Cernea** și **Dumitru Cuc**. Dar, iată cîteva amănunte de la confruntările ultimei reuniuni.

DINAMO — METALUL: 25,5 —14,5. Metalurgiștii bucureșteni, după cele două înfrîngeri din gala de simbătă seara, știau că mai puteau spera să refacă terenul pierdut numai dacă obțineau cît mai multe puncte în această partidă. Spre meritul lor ei au luptat cu curaj, dînd replici viguroase dinamoviștilor și „smulgînd" acestora 14,5 puncte. Nu este mai puțin adevărat, însă, că cei doi antrenori dinamoviști își făcuseră cu grijă calculele la fiecare categorie, pentru a avea asigurată victoria finală.

CLASAMENTUL FINAL

1.	**DINAMO BUC.**	5	5	0	141—36	15
2.	**Steaua**	5	4	0	1	113,5—53,5	13
3.	**Metalul Buc.**	5	2	0	3	78,5—39,5	9
4.	Aluminiu Slatina	5	2	0	3	79 —92	9
5.	Progresul Buc.	5	2	0	3	74 —99	9
6.	Vulturii Tex. Lugoj	5	0	0	5	36 —137	5

DINAMO — PROGRESUL: 23 —5. Ultima partidă a dinamoviștilor s-a încheiat într-un timp aproape record: 37 de minute. Doar meciul de la categoria semimuscă. **Ion Gîbu** (Dinamo) — **Florea Gheorghe** a luat sfîrșit la capătul celor trei reprize, cu victoria la puncte a primului. În celelalte partide dinamoviștii au învins înainte de limită. De notat că mijlociul Vasile Fodorpataki, nu s-a putut prezenta fiind accidentat.

STEAUA — VULTURII TEXTILA: 28—4. Vizibil afectați de înfrîngerea netă din derby-ul cu Dinamo, luptătorii de la Steaua, au fost necruțători cu adversarii pe care i-au întîlnit, în cea de a doua

Costin CHIRIAC

(Continuare în pag. a 4-a)

SELECȚIONATA MASCULINĂ STUDENȚEASCĂ DE HANDBAL A ROMÂNIEI A PLECAT ÎN FRANȚA ȘI SUEDIA

Ieri, a părăsit Capitala plecînd spre Paris, selecționata masculină studențească de handbal a țării noastre. Handbaliștii români, care urmează să participe între 27 decembrie și 6 ianuarie la Campionatul mondial universitar, ce va avea loc în orașul Lund (Suedia), vor efectua înainte un scurt stagiu de pregătire în Franța. Cu acest prilej ei vor susține cîteva jocuri amicale întorcînd în acest fel vizita reprezentativei studențești a Franței, care a evoluat în țară în toamna acestui an.

La acest turneu, ca și la partidele din cadrul Campionatului mondial universitar de handbal, echipa României va fi alcătuită din următorii jucători: **Penu, Banciu** (portari), **Cosma, Roșu, Licu, Chircu, Voina, Tudosie, Stef, Cîrlan, Dan Marin, Schobel, Birtalan, Stuparu** și **Anton**. Lotul este pregătit de antrenorii **Eugen Trofin** și **Romeo Sotiriu**, care vor fi asistați la C.M. și de antrenorul federal **Nicolae Nedef**. Totodată a făcut deplasarea și arbitrul internațional **Constantin Căpățînă**, care va conduce o serie de meciuri în cadrul campionatului mondial universitar.

Reamintim că primul joc al handbaliștilor români va avea loc în orașul Lund, în ziua de 27 decembrie, în compania echipei Poloniei.

IN CUPA CUPELOR LA VOLEI

ECHIPA FEMININĂ PENICILINA IAȘI A ELIMINAT PE HAPOEL HAMIFRATZ

IAȘI, 17 **(prin telefon, de la corespondentul nostru).** În Sala sporturilor din localitate s-a desfășurat partida retur din cadrul „Cupei cupelor", dintre echipele feminine de volei **Penicilina Iași** și **Hapoel Hamifratz (Israel).** Cum era de așteptat victoria a revenit voleibalistelor ieșence cu 3—0 (4, 13, 4). Problema învingătoarei nu se punea, mai ales avînd în vedere faptul că Penicilina cîștigase și întîlnirea tur, iar în sextetul său reintra jucătoarea Aurelia Ichim.

Penicilina reușește să cîștige primul set numai în 16 minute, iar antrenorul N. Roibescu a introdus încă de la sfîrșitul acestui set sextetul secund, cu care a continuat și setul următor. În această parte a întîlnirii, însă, jocul s-a echilibrat și a plăcut mai mult spectatorilor, iar scorul a evoluat strîns pînă la 13—11 pentru Penicilina. A fost nevoie de 14 schimbări de serviciu pentru ca cele două echipe să mai realizeze cîte două puncte. Bineînțeles, Penicilina a ieșit și de data aceasta învingătoare.

În setul al treilea, antrenorul ieșean reintroduce în teren formația de bază, care realizează același scor din primul set, după ce avusese conducerea cu 14—0. Echipa oaspete, dispunînd de jucătoare mai scunde în comparație cu cea a gazdelor și practicînd un joc static, nu a putut pune în dificultate pe Penicilina — mai experimentată și dornică să înregistreze o victorie clară.

S-au evidențiat **Florentina Itu** (în special în atac) și **Adriana Albiș** (prin plasament și joc în apărare) de la Penicilina, **Ioseph** și **Rahaw** de la Hapoel. Au arbitrat bine bulgarii Iordan Taușanov și Gheorghi Nikolov. Astfel, Penicilina se califică în turul următor.

Dumitru DIACONESCU

ÎN GALA DE LA CIRCUL DE STAT

MECIURI ATRACTIVE, SPECTATORI ENTUZIAȘTI

● SIMION CUȚOV pe urmele fratelui său ● DINU CONDURAT învingător în fața campionului MIRCEA TONI ● GABRIEL POMETCU, un obstacol prea greu pentru PHILIPPE MONGO

Așa cum era de așteptat, ieri dimineață peste 2 000 de iubitori ai boxului din Capitală au luat loc în fotoliile Circului de Stat, pentru a asista la confruntarea dintre pugiliștii loturilor naționale A și B. Speranțele lor de a viziona o gală interesantă au fost în general satisfăcute, cîteva dintre meciuri ridicîndu-se la o valoare tehnică și spectaculară deosebită.

În „deschidere", organizatorii ne-au oferit cîteva partide în care au evoluat tinere speranțe de la Metalul, I.C.M.-1, Clubul sportiv școlar și Semănătoarea. Aceste meciuri, în care adversarii au avut o valoare destul de modestă, au făcut ca în arenă să crească nerăbdarea pentru partidele vedetă. Nimic deosebit în stilul de luptă din disputele **Gabriel Manta** (Metalul) — **Nicolae Dinu** (C.S.S.), **Ion Vasile** (C.S.S.) — **Dumitru Tiron** (I.C.M.-1) în care cei dintîi au obținut victoria. Surprinzătoare este, însă, înfrîngerea rutinatului **Pascale Iuga** (Metalul) în fața tînărului **Vasile Mălinaș**, de la Semănătoarea. Iuga a început lupta hotărît să cîștige înainte de limită. El a reușit chiar să-și expedieze adversarul la podea în primul rund. Dar, superior din punct de vedere tehnic, Mălinaș și-a impus tactica de luptă și cu numeroase directe a răsturnat spectaculos situația în favoarea sa. În final, spectatorii au aplaudat victoria lui Mălinaș, la puncte.

Seria meciurilor așteptate cu nerăbdare a fost inaugurată de gă-

Petre HENT
Paul IOVAN

(Continuare în pag. a 4-a)

Gabriel Pometcu a expediat încă un croșeu care și-a atins ținta. Congolezului Philippe Mongo nu-i rămîne decît să bată în retragere.
Foto: Paul ROMOȘAN

DUPĂ UN MECI DE CALITATE,

DERBY-UL LA BASCHET A REVENIT ECHIPEI DINAMO: 65-55 CU STEAUA

La fete, I. E. F. S. — Rapid 56-54

Dimancea nu l-a mai putut împiedica pe Novac să arunce la coș. Fază din meciul Dinamo — Steaua.
Foto: JAQUELINE ZVONKEVSCHI

Etapa a 10-a a campionatului de baschet masculin și etapa a 6-a a celui feminin au programat unele meciuri deosebit de interesante, printre care și derby-urile Dinamo — Steaua și I.E.F.S. — Rapid. Iată rezultatele:

MASCULIN

DINAMO — STEAUA 65—55 (32—27). Cele două fruntașe ale baschetului nostru și-au onorat „cărțile de vizită" pe care și-au înscris, săptămîna trecută, performanța calificării în sferturile de finală ale cupelor europene. Întrecerea a fost de bun nivel tehnic, disputată cu multă dîrzenie și a avut o evoluție a scorului destul de interesantă. În prima repriză, steliștii au aplicat bine „zona" și au atacat cu eficacitate apărarea om la om a dinamoviștilor, izbutind ca, în minutul 17, să ia un avans de 5 puncte (25—20). Dar, cîteva greșeli, speculate prompt de dinamoviști prin intercepții urmate de contraatacuri, și tabela de scor indica în min. 20 tot un avans de 5 puncte, dar în favoarea echipei Dinamo: 32—27. Partea a doua a întrecerii a fost dominată destul de net de campioni țării, care au recuperat mai des, au fost mai preciși în aruncările la coș de la semidistanță, au avut acțiuni de atac mai clare, iar în folosirea apărării om la om au fost foarte hotărîți. Formația Steaua a beneficiat de un Tarău în zi mare (a înscris 29 de puncte), dar ceilalți echipieri, în special conducătorii de joc, nu au fost tocmai inspirați. În plus, surprinzător de „moale" apărarea om la om în puținele minute în care a fost utilizată. În aceste condiții, victoria dinamoviștilor, chiar la diferența de 10 puncte, a apărut normală, ea conturîndu-se chiar de la începutul reprizei secunde. Au înscris: Georgescu 14, Diaconescu 14, Popa 11,

(Continuare în pag. a 2-a)

STEAUA, ÎNVINGĂTOARE LA BRAȘOV, A DEVENIT CAMPIOANĂ DE TOAMNĂ LA RUGBY

Citiți în pag. a 2-a relatările de la ultima etapă a turului campionatului.

Junioara Argentina Pavel a sărit 1,67 m la înălțime!

Duminică, în sala de atletism a C.S. Brăila s-a desfășurat un reușit concurs de atletism dotat cu **„Cupa 30 Decembrie"**, la care au participat șase reprezentative de juniori ale unor cluburi și asociații din **Constanța, Galați, Brăila și comuna Movila Miresei (jud. Brăila).**

Excelent s-a comportat la această întrecere junioara **Argentina Pavel** (C.S. Brăila) — 16 ani — care la proba de săritura în înălțime a obținut 1,67 m, **depășind cu 3 cm recordul național deținut de Mariana Constantin (L.E.A. Cimpulung Muscel).**

Alte rezultate demne de remarcat: **V. Dumitrescu** (Sc. sp. Constanța) 5,8 la 90 m (record național de juniori II egalat), **D. Oprea** (C.S. Brăila) 2,03 m la înălțime (la 1 cm de record).

N. COSTIN-coresp. județean

801

CONTRIBUȚII TOT MAI BUNE ȘI PREOCUPĂRI SUSȚINUTE PENTRU RĂSPÎNDIREA LARGĂ A SPORTULUI ÎN RÎNDUL PIONIERILOR

(Urmare din pag. 1)

virstei lor, cu preocuparea față de o continuă autodepășire. Clubul sportiv de la Palatul pionierilor se arată a fi o adevărată școală a disciplinei, care formează copii viguroși, sănătoși și la minte și la trup.

★

Făcînd cele cîteva referiri la activitatea de performanță, nu vom ocoli, evident, acele reușite — nu puține — înregistrate de „CUTEZĂTORII", bucureștenii în sportul de masă. Statisticile clubului, ținute într-o ordine desăvîrșită, atestă prezența pionierilor de la Palat a peste 1 500 de acțiuni, multe dintre ele devenite tradiționale: **Festivalul național de minibaschet**, organizat în colaborare cu federația de specialitate (la start 40 de echipe din 18 județe), **cupele inițiate la natație, volei, tenis de cîmp și șah**, mai recent, **concursul dotat cu „PALETA DE AUR"**. Ultima întrecere sportivă pionierească a fost onorată de peste 500 de concurenți din întreaga Capitală.

Ea a relevat pasiunea pentru tenis de masă a școlarilor și cravatelor roșii de la Școala generală nr. 188 (directoare, prof. Elena Mistodinis), clasați pe locul I, precum și marea popularitate a acestei discipline sportive în rîndul unităților de pionieri din școlile sectorului 6.

La același capitol al activității sportive se cuvine să amintim de reușita lui **„Delfin '72"**, acțiune care a „rotunjit" la 5 000 numărul copiilor inițiați în natație la bazinul de la Palatul pionierilor.

Așadar, atîtea argumente care dau viață devizei aflată pe frontispiciul clubului — „SĂNĂTATE, EDUCAȚIE, PERFORMANȚĂ".

★

Fiindcă cea mai mare parte dintre copii și-au respectat angajamentele luate, conducerea Palatului pionierilor și, se înțelege, cea a clubului i-au răsplătit, acum, la sfîrșit de an, nu numai cu frumoase premii — cărți, materiale sportive, diplome și medalii, locuri în apropiata tabără de vacanță (100 de reprezentanți ai „Cutezătorilor" vor sta, de la 2—9 ianuarie, la cabana Babele din Bucegi), ci și prin unele completări aduse bazei materiale. Acestea vrînd să însemne un al treilea teren pentru tenis, noi sectoare la dispoziția atleților, un nou spațiu pentru mese de tenis.

Sînt completări binevenite, care îi bucură nespus pe micii sportivi de la Palatul Pionierilor și care poartă „semnătura" profesorilor și antrenorilor clubului, o familie harnică de cadre didactice care și-a făcut din creșterea tinerei generații, din educarea ei multilaterală, în spiritul dragostei față de muncă, al respectului față de semeni și al atașamentului fierbinte față de partid, un adevărat crez de viață. Sigur, ne-ar fi dificil să-i evidențiem, cum s-ar cuveni, pe toți cei 20 de tehnicieni de elită care muncesc aici, fără a mai ține seama de numărul orelor. Dar, considerăm util să reamintim că clubul beneficiază de aportul unor foști sportivi de performanță — floretista **Maria Vicol**, atleta **Olga Borangic-Mironescu**, jucătorul de tenis de masă **Nicu Naumescu**, tenismanul **Tudor Bădin**, șahistul **Petre Seimeanu**, caiacistul **Mihai Țurcaș** și de al unor dascăli de sport care printr-o îndelungată și pasionată activitate se bucură de larga prețuire a copiilor, profesorii **Dumitru Matei, Daniel Tănăsescu, Virginia Melcescu, Enrico Modiano, Stelian Negoiță** sau **Eugen Voiculescu**. Ultimul — de reținut — a învățat tirul la Palatul Pionierilor, iar la terminarea studiilor superioare, a revenit la poligonul pe care s-a inițiat; firește, într-o nouă postură... De bună seamă, cu asemenea oameni pasionați și destoinici, **prof. Constantin Țurcaș**, directorul „CUTEZĂTORILOR", poate aspira, în anii care vin, la noi și noi împliniri, poate ținti către culmi și mai semețe în performanță.

Secția de tenis de la clubul „Cutezătorii" participă în cadrul Campionatului municipal pentru echipe de juniori și copii. În imagine tenismenii clubului flancați de cei doi antrenori, Tudorel Bădin (stînga) și prof Enrico Modiano (dreapta) Foto: M. THEO

RUGBY

REZULTATE TEHNICE (etapa a 13-a): **Grivița roșie — C.S.M. Suceava** 46—3 (25—0); **Sportul studențesc — Universitatea Timișoara** 3—12 (0—9); **Farul Constanța — Știința Petroșani** 10—9 (10—6); **Politehnica Iași — Vulcan București** 14—4 (0—0); **C.S.M. Sibiu — Dinamo** 0—4 (0—4); **Precizia Săcele — Steaua** 8—17 (0—7); **Gloria — Rulmentul Bîrlad** 10—0 (meci disputat anticipat, la 25 noiembrie).

STEAUA (învingătoare la Brașov) A DEVENIT CAMPIOANĂ DE TOAMNĂ!

UNIVERSITATEA TIMIȘOARA (locul doi) A ÎNTRECUT LA BUCUREȘTI SPORTUL STUDENȚESC

Iată, așadar, cortina căzînd și asupra activității oficiale la rugby. Piesa s-a „consumat" și laurii au revenit, așa cum era de așteptat, XV-lui STELEI, care a dominat acest tur de campionat, mai ales printr-un start extrem de rapid, echipa fiind excelent pregătită și omogenizată. Un singur pas greșit, la Timișoara, izolat, de altfel, care nu a împiedicat valoroasa formație militară să se detașeze destul de net în clasament, ceea ce-i permite să privească cu un optimism robust sezonul de primăvară, cînd, de fapt, se numără bobocii... Victoria de ieri, de la Săcele, nu vine decît să confirme impresia de ansamblu bună, pe care o avem anul acesta asupra echipei din cartierul Ghencea. Pe locul doi, campioana „en titre" Universitatea, care și ea ne-a confirmat pronosticul, venind să cîștige în fața Sportului la un scor net. Timișorenii se mențin astfel în plasa liderului, fiind gata să profite de orice pas greșit al campionilor de toamnă. În rest o victorie meritoasă a XV-lui dinamovist la Sibiu, unde se vede că dragostea față de sport și de culorile clubului poate înfrînge cîteodată inerția și lipsa de solicitudine a conducerii clubului, mult prea indiferentă la nevoile acestei secții, care nu cu mulți ani în urmă a făcut cinste sportului românesc. Dar să ne oprim aici cu aceste considerațiuni de ansamblu, pentru a face loc unor succinte relatări privind desfășurarea întîlnirilor de ieri.

★

• Partida principală a etapei, Sportul studențesc — Universitatea Timișoara, s-a disputat pe terenul Olimpia, (un teren atît de îndepărtat, încît cu greu se poate admite că programarea unei întîlniri aici poate constitui o... propagandă pentru balonul oval), la... concurență cu jocul Grivița roșie — C.S.M. Suceava. Dar asta este o altă chestiune, asupra căreia ne propunem să revenim cît de curînd. Ce s-a petrecut pe Olimpia? Lesne de ghicit o **echipă** (și nu aflată într-o formă dintre cele mai bune) a întîlnit cîteva „individualități", care, firește, nu au putut compensa acest handicap, pierzînd doar dintr-o evidentă lipsă de sincronizare, deoarece baloanele au fost împărțite în mod egal, ba am spune cu avantaj de partea bucureștenilor. Nu este suficient însă să domini, nu este îndeajuns să culegi baloane din momentele fixe ale meciului. Trebuie mai ales să știi ce să faci cu ele. Și atîta timp cît acest XV, valoros de altfel, nu va cunoaște la perfecție această lecție, el nu se va ridica peste nivelul mediocrității.

Timișorenii au luat repede conducerea „ostilităților", chiar în minutul 3, **Duță** transformînd o lovitură de pedeapsă: 0—3. Asistăm, în continuare, la un adevărat **pressing** al „sportiștilor", dar așa cum arătam, total ineficace, fiindcă nu ne-a scos în evidență cel mult decît calitățile unui **Atanasiu, Drăgulescu** sau **Fugigi**, nu și ale echipei. Și așa, în plină dominare bucureșteană, **Ceauș** urmărește un balon scăpat de adversar, îl pasează pe filiera **Vollman — Ghețu — Chiciu** și ultimul înscrie o încercare la centru: 0—7. **Ghețu** transformă și: 0—9. În repriza secundă aspectul jocului nu se schimbă, mai lucizi sînt oaspeții, care prin același **Duță** urcă scorul la 12—0 (lov. de ped.). Desigur că și gazdele au avut cîteva bune ocazii de a marca, arbitrul **P. Declezis** fiind deosebit de generos în a sancționa infracțiunile campionilor, dar ele nu au fructificat decît o singură dată înspre final (min. 67), adică cînd soarta partidei era jucată. A marcat **Iordănescu** din lovitură de pedeapsă. Au evoluat formațiile:

SPORTUL STUDENȚESC: **Iordănescu** — I. Hulă (min. 60 Ianusievici), Hariton, Ilie, Piștalu — Călărașu, **Catană** — Fugigi, **Atanasiu**, Mihalache — Galanda, Iancu — **Drăgulescu, Iorgulescu**, M. Hulă.

UNIVERSITATEA: **Duță** — Zamfirescu, Ghețu, Popa (min. 55 Cîndea), **Peter — Chiciu, Ceauș — Rășcanu, Vollman**, Tătucu — Priess, Celea — **Ene**, Popovici, Ioniță.

Dimitrie CALLIMACHI

CLASAMENT

1.	STEAUA	13	12	0	1	200—58	37
2.	Univ. Tim.	13	9	0	4	183—52	31
3.	Dinamo	13	8	2	3	143—76	31
4.	Știința Pts.	13	7	2	4	133—61	29
5.	Politeh. Iș.	13	6	3	4	77—85	28
6.	Vulcan	13	7	0	6	84—128	27
7.	Farul C-ța	13	6	2	5	136—95	27
8.	C.S.M. Sibiu	13	6	1	6	64—59	26
9.	Rulm. Bîrlad	13	6	0	7	66—116	25
10.	Sport. stud.	13	5	2	6	98—123	25
11.	Griv. roșie	13	4	3	6	135—95	24
12.	Gloria	13	1	5	7	67—116	20
13.	Precizia Săcele	13	1	3	9	44—192	18
14.	C.S.M. Suceava	13	1	1	11	60—236	16

• Partida disputată pe Parcul Copilului, între echipele Grivița Roșie și C.S.M. Suceava, poate fi caracterizată ca o partidă a tinereții. Numărul mare de jucători tineri în cadrul fiecărei echipe și-a pus amprenta asupra jocului. Spectatorii prezenți nu au regretat urmărirea acestui meci în locul „derbyului", disputat pe alt teren.

Începutul primei reprize aparține oaspeților care, speculînd cîteva greșeli ale apărării grivițene, reușesc să se apropie periculos de buturile adverse. Dar pripeala din fazele de finalizare — caracteristica înaintării sucevene — nu va permite deschiderea scorului. Grivițenii, bine conduși de pe margine de **Radu Demian**, insistă, la mijlocul terenului, la recuperarea baloanelor și apoi prin **M. Ionescu** și **V. Rusu**, lansează atacuri tot mai periculoase. Cu o linie de treisferturi activă, cu un joc în viteză, cu schimbări dese de direcție, bucureștenii înscriu puncte după puncte. Partea a doua a meciului este mai echilibrată, sucevenii reușind să-i pună în dificultate pe grivițeni. Cu toate acestea ei nu vor reuși să înscrie decît spre finalul întîlnirii punctele de onoare. Au marcat: **Marinescu, Barbu, Miclescu** (cîte o încercare), **Negoescu** (încerc. pen.), **D. Alexandru** (două încerc.), **Simion** (5 — tr.; 3 — lov. ped.), **Stoica** (l. p. c.), respectiv **Munteanu** (l. p. c.).

Al. Lemneanu a condus competent formațiile:

GRIVIȚA ROȘIE: Marinescu — Lețan, Negoescu, Simion, Paulovici — Alexandru D., Barbu — Pop, Stoica, Miclescu — Rusu, Ionescu — Toma, Mesaroș, Scarlat.

C.S.M. SUCEAVA: Zamfir — Tobescu, Solcanu, N. Senic, Ștefu — Munteanu, S. Senic — Brumă, Dorin, Fl. Chihaia — Gaspar, Hiloti — Maxim, Diaconescu, Ionescu.

George ROSNER

• **IAȘI.** În orașul de pe Bahlui, s-a disputat un joc atractiv. Politehnica joacă mai bine, pe înaintare reușind să fructifice o parte din numeroasele ocazii. Au marcat: **Mihalașcu** (două încercări), **Manase** (încercare), **Vărzaru** (transformare), pentru gazde, respectiv, **Bulgaru** (încercare), pentru Vulcan. A arbitrat bine **St. Cristea** — București. (**D. DIACONESCU** — coresp.)

• **CONSTANȚA.** La Constanța spectatorii au urmărit un joc disputat, în care înaintarea Farului a evoluat foarte bine, cîștigînd numeroase baloane, dar pierzîndu-le în fazele de finalizare. Au înscris: **Bucos** (lov. ped.), **Cristea** (lov. p. căz. și o încercare), de la Farul, și, **Truță** (două lov. p. căz.), **Martin** (lov. ped.) pentru oaspeți. **S. Dragomirescu** a arbitrat foarte bine. (**C. POPA** — coresp. jud.).

• **SIBIU.** În întîlnirea de la Sibiu, jucătorii ambelor formații (C.S.M. și Dinamo) și-au împărțit perioadele de dominare. Cu toate că terenul de joc a fost înghețat și denivelat, rugbyștii au reușit să ofere spectatorilor un meci frumos, în care s-a jucat la mînă, în viteză. Prima repriză a aparținut gazdelor, care au atacat mai mult și mai periculos. Cei care înscriu însă sînt dinamoviștii, prin **Iftimie** (min. 35 — încercare). Deși au controlat în întregime repriza secundă oaspeții nu mai reușesc modificarea scorului. A condus satisfăcător **Fl. Tudorache** — București (**I. BOȚOCAN** — coresp.).

Atac al rugbyștilor timișoreni prin Popovici. Universitatea a jucat mai curat și a cîștigat (Sportul studențesc — Universitatea 3—12). Foto: Theo MACARSCHI

BASCHET

DERBY-UL CAMPIONATULUI A REVENIT ECHIPEI DINAMO

(Urmare din pag 1)

Chivulescu 10, Novac 8, Haneș 6, Dragomirescu 2 (au mai jucat Niculescu și Visner) pentru Dinamo, respectiv Tarău 29, Oczelak 10, Savu 8, Dumitru 4, Pîrșu 2, Dimancea 2 (au mai jucat Baciu, Grădișteanu). Un sancționat cu fault tehnic: Diaconescu (Dinamo), în min. 29. Fiind al cincilea, a fost eliminat din joc. Au arbitrat foarte bine I. Petruțiu și G. Chiraleu. **(D. STĂNCULESCU).**

FARUL CONSTANȚA — UNIVERSITATEA CLUJ 85—76 (51—39). Peste 2.000 de spectatori au aplaudat un meci disputat într-un ritm alert, cu aruncări precise (mai ales din partea constănțenilor) și într-o deplină atmosferă sportivă. Cele mai multe puncte: Purcăreanu 28, Spinu 26, Pașca 17 pentru Farul, respectiv Zdrenghea 28, Rühring 12. Au arbitrat foarte bine I. Dinescu și N. Iliescu. **(L. BRUCKNER-coresp.).**

POLITEHNICA CLUJ — I.C.H.F. 65—80 (30—33). Oaspeții au luptat cu dăruire pentru fiecare balon, s-au apărat organizat și, după pauză, au dovedit o remarcabilă precizie în aruncările la coș. Au înscris: Roman 21, Barna 16, Moisin 10, Banu 10, Moldovan 6, Horvath 2 pentru gazde, respectiv Bulat 22, Mălușel 17, Cîmpeanu 16, Chiciu 15, Antonescu 8, Dikay 2. Au arbitrat bine G. Dutka și G. Berekmeri. **(P. RADVANYI-coresp.).**

UNIVERSITATEA TIMIȘOARA — RAPID 81—58 (30—22). S-a jucat deschis, plăcut, cu acțiuni rapide și aruncări precise. Au înscris: Czmor 17, Cîmpeanu 20, Mănăilă 16, Minius 18, Roxin 2, Gal 2, Ionescu 4, Iancea 2 pentru gazde, respectiv Stănescu 24, Petruc 2, Tursugian 2, Cr. Popescu 24, Vlădescu 2, Simulescu 4. Au arbitrat bine Fr. Took și E. Sarossyi. **(P. ARCAN-coresp. județean).**

ACADEMIA MILITARĂ BUCUREȘTI — VOINȚA BUCUREȘTI 62—60 (meci disputat sîmbătă). Credem că prima victorie obținută de echipa Academiei în divizia A se datorește, în cea mai mare parte, lui Antoniu, care a fost deosebit de util sub ambele panouri și a înscris aproape toate mingile aruncate spre coșul adversarilor. Lupta pentru victorie a fost foarte îndîrjită, dar numai atît, deoarece din punct de vedere tehnic evoluțiile celor două teamuri s-au situat la un nivel mult prea scăzut. Punctele au fost marcate de Antoniu 32, Papo 2, Teodorescu 6, Marinescu 8, Mărgineanu 2, Neagu 12 pentru Academia, respectiv Capsali 12, Teodoru 19, Chiș 16, Giurgiu 2, Dumitru 1, Duță 2, Bradu 8. Au arbitrat bine M. Rizea și E. Niculescu. **(R. TIMOFTE).**

I.E.F.S. — POLITEHNICA BUCUREȘTI 96—72 (meci disputat sîmbătă). Pe toate planurile, diferența dintre cele două formații s-a manifestat de-a lungul întregii partide. Au arbitrat bine M. Rizea și A. Atanasescu. Au marcat: Szep 12, Braboveanu 28, Molnar 25, Berceanu 6, Naghi 3, Cernat 22 pentru învingători respectiv Czell 11, Posa 18, Dudescu 4, Anastasiu 12, Molin 21, Rusu 6. **(RD. T.).**

FEMININ

I.E.F.S. — RAPID 56—54 (30—22). În primele minute ambele team-uri joacă crispat, ratînd cîteva ocazii din poziții favorabile. Pînă în min. 12, scorul se menține echilibrat. Studentele reușesc, totuși, în finalul primei reprize să aibă inițiativa și să se distanțeze la 8 puncte, deoarece rapidistele dădeau semne de oboseală, lăsînd impresia că vor fi o pradă ușoară în continuare. Repriza secundă avea, însă, să ne arate o echipă — Rapid — mult schimbată în bine. Excelent conduse de Dorina Suliman și Anca Racoviță, care au făcut o mare risipă de energie, elevele antrenorului S. Ferencz au o excepțională revenire și, în min. 31, ele egalează: 38—38. De remarcat aportul Dorinei Suliman care a înscris șapte coșuri consecutive. Ultimele minute sînt extrem de disputate, iar scorul se menține echilibrat. Rapidistele joacă foarte bine în atac, dar în apărare evoluează reținut deoarece toate cele cinci jucătoare de bază au cîte patru greșeli personale. În atari condiții, ele cedează în final cu 54—56, în fața unei echipe care, cu toate că are în componența sa zece jucătoare de valoare apropiată, nu a evoluat la nivelul posibilităților acestora. Au marcat: Pantea 2, Salcu 2, Szabo 4, Deak 4, Petric 15, Popov 13, Manu 2, Tita 14 pentru I.E.F.S., respectiv Suliman 24, Basarabia 4, Ion — Nicolae 11, Tall 4, Bohm 2, Racoviță 9. Au arbitrat bine dr. D. Chiriac și M. Rizea. **(A. VASILESCU).**

POLITEHNICA BUCUREȘTI — UNIVERSITATEA CLUJ 76—48 (36—20). În primele 10 minute ambele echipe au jucat de la egal la egal. Apoi, bucureștencele evoluează din ce în ce mai bine și, avînd în față o formație care nu-i mai pune probleme obțin o victorie clară. Au marcat: Capotă 5, Szabados 17, Demetrescu 1, Predescu 2, Savu 12, Ciocan 27, Boca 8, Pruncu 4 pentru Politehnica, respectiv Neța 16, Pop 4, Anca 10, Călinescu 2, Voștinaru 8, Farcaș 4, Lazăr 4. Au condus bine S. Filoti și P. Pasăre.

CRIȘUL ORADEA — CONSTRUCTORUL BUCUREȘTI 52—51 (31—29). Partidă deosebit de interesantă, cu final dramatic. Au înscris: Bodor 2, Horvath 12, Czege 15, Topor 7, Ghiță 14, Balogh 2 pentru Crișul, respectiv Ivanovici 16, Gugu 3, Godeanu 9, Petreanu 2, Seifert 1, Barabaș 7, Guranda 11, Popescu 2. Au arbitrat bine D. Crăciun și Șt. Grecu **(I. GHIȘA-coresp. județean).**

SĂNĂTATEA SATU MARE — VOINȚA TG. MUREȘ 69—62 (55—32). Rezultatul avînd importanță pentru zona inferioară a clasamentului, meciul a oferit o dispută aprigă. Au înscris: Pop 16, Mihalic 15, Horvath 18, Füllöp 8, Biro 4, Benedek 3, Pataki 5 pentru gazde, respectiv Opriciu 23, Lörincz 13, Lucaci 7, Brassay 12, Novac 6, Papp 1. **(ȘT. VIDA-coresp.).**

UNIVERSITATEA TIMIȘOARA — VOINȚA BUCUREȘTI 56—55 (26—24). Deși au fost lipsite de aportul a două jucătoare (Diaconescu și Kovalcsik, absente de la pregătiri și de la joc !), timișorencele au obținut o victorie la limită, dar meritată. A fost o partidă de mare luptă. Au înscris: Schnebli 13, Villanyi 9, Balogh 4, Grosskopf 8, Goian 14, Dobosi 6, Moldovan 2 pentru gazde, respectiv L. Rădulescu 10, Ionaș 8, Fierlinger 3, Mateescu 2, T. Rădulescu 12, Bujduveanu 8, Andreescu 12. Au arbitrat bine V. Kadar și G. Ionescu. **(P. ARCAN).**

CLASAMENTE

MASCULIN

1.	DINAMO	10	10	0	881-657	20
2.	I.C.H.F.	11	7	4	732-731	18
3.	Steaua	9	8	1	759-598	17
4.	Univ. Tim.	10	6	4	734-620	16
5.	I.E.F.S.	11	5	6	781-781	16
6.	Farul	10	5	5	631-675	15
7.	„U" Cluj	8	6	2	617-532	14
8.	Rapid	10	3	7	624-668	13
9.	Polit. Buc.	10	3	7	695-821	13
10.	Polit. Cluj	10	2	8	615-716	12
11.	Voința Buc.	9	3	6	498-575	12
12.	Acad. militară	10	1	9	593-786	11

FEMININ

1.	POLITEHNICA	6	5	1	439-316	11
2.	I.E.F.S.	5	5	0	377-226	10
3.	Rapid	6	4	2	366-336	10
4.	Voința Buc.	6	3	3	432-367	9
5.	Univ. Tim.	6	3	3	361-366	9
6.	Crișul	5	3	2	310-294	8
7.	„U" Cluj	6	2	4	324-396	8
8.	Sănătatea	6	2	4	330-421	8
9.	Constructorul	6	1	5	291-369	7
10.	Voința Tg. M.	6	1	5	367-496	7

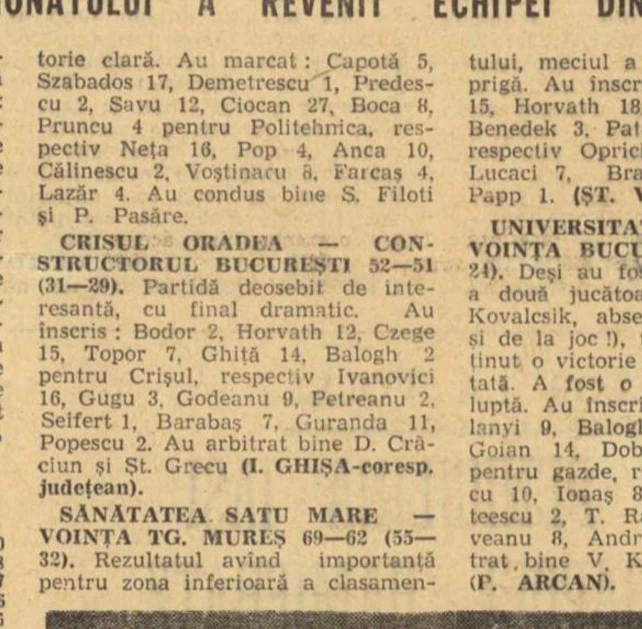

În dribling, spre coș, Dorina Suliman, marcată de Clara Szabo. Fază din meciul I.E.F.S. — Rapid

HOCHEI

ÎN AL DOILEA MECI DE VERIFICARE SELECȚIONATA ȘI-A LUAT REVANȘA: 6-3 CU LOTUL B

Mărturisim cu toată sinceritatea că ideea organizării la hochei, în condițiile numărului limitat de jucători susceptibili de a lua parte la o astfel de acțiune, a unor jocuri de trial ni se părea cel puțin curioasă. Iată, însă, că la sfîrșitul săptămînii trecute, prin forța împrejurărilor, antrenorii lotului reprezentativ au fost obligați, în absența selecționatei poloneze, să organizeze, în pripă, două confruntări la care au fost convocați, în afară de hocheiștii selecționați, și o serie de jucători bucureșteni. Spre surprinderea tuturor, aceste două partide, care nu se anunțau deloc îndîrjite, au oferit celor prezenți o luptă sportivă de toată frumusețea, încărcată nu de puține ori cu momente de mare tensiune sau cu frecvente perioade de hochei rapid și combinativ. După cum se știe, „sacul" cu surprize nu a oferit numai acest aspect inedit și plăcut. În primul meci, secunzii, luptînd cu o ambiție de care nu-i credeam capabili au învins lotul reprezentativ, conferind astfel chiar din start acestei întreceri un caracter de deplină seriozitate, ceea ce a făcut ca verificarea să-și atingă aproape integral scopul.

A doua partidă, disputată duminică dimineața, s-a încheiat cu victoria primei garnituri, nu înainte însă ca această echipă să treacă prin emoții mari și să fie obligată să facă eforturi în final pentru a scăpa din „cleștele" ambiției formației secunde. Scor: 6—3 (1—1, 2—2; 3—0). În legătură cu acest meci și cu felul în care lotul reprezentativ a obținut victoria sînt de precizat cîteva lucruri. Primul dintre ele ar fi acela că formația alcătuită din cei mai buni jucători a evoluat de această dată cu mai multă vigoare și atenție, și-a construit mai bine acțiunile ofensive, a insistat în momentele de ofensivă, obligînd echipa adversă la lungi perioade de apărare, care i-au măcinat, treptat, forțele. În afară de aceasta, nu poate fi neglijat nici faptul că, de această dată, lotul a beneficiat de aportul primei linii de atac în componența ei de bază, **Pană** luînd parte la joc (deși nu pe deplin restabilit), asigurînd, prin maturitatea sa, multă omogenitate acțiunilor. Este, de asemenea, de subliniat că în poarta echipei secunde a jucat excelent pînă în min. 28 (cînd scorul îi era favorabil: 2—1 !) **Netedu**, care fiind ușor accidentat a fost înlocuit cu Iordan. Deși acesta din urmă s-a comportat în ambele partide nesperat de bine, totuși intrînd pe gheață neîncălzit, el a primit în 3 minute două goluri, rezultatul devenind 3—2 pentru lotul reprezentativ. În sfîrșit, ar mai fi de precizat că în ultimele minute cînd prima garnitură conducea cu 4—3 și cînd formația secundă exercita o neașteptată presiune cu scopul obținerii egalării, după o bară a lui **Boldescu, Kemenssi** a înscris, după opinia noastră, un gol perfect valabil (scorul ar fi devenit 4—4) anulat în mod curios de arbitri. Apoi, în min. 57 și în min. 58 lotul reprezentativ a înscris două goluri, pecetluind un rezultat final mai avantajos pentru această echipă decît a arătat-o raportul de forțe de pe teren. Iată, în ordine, autorii golurilor: **Ștefanov (A), Moroșan (B), Tureanu (B), Gheorghiu (A), Ioniță (A), Costea (B), Pană (A), Pană (A), Bandaș (A).** Au condus: **O. Barbu** și **C. Ștefănescu.**

Cum spuneam, organizate ad-hoc, aceste două jocuri de trial și-au atins integral scopul, scoțînd în evidență lipsurile de ansamblu ale echipei reprezentative, precum și forma actuală a unora dintre componenții lotului. În ceea ce privește prima problemă s-a putut constata și cu acest prilej că principalele carențe ale formației naționale sînt tot în organizarea jocului defensiv. Ușurința cu care acționează fundașii, lipsa lor de atenție și mobilitate, tendința de a controla în mod exagerat pucul în zona propriei porți și, mai grav, folosirea doar rar și atunci destul de neregulamentar, a forței corporale sînt lucruri, care însumate determină o mare fragilitate în propria treime, soldată și în cazul partidelor cu echipa secundă, cu goluri.

Cît privește modul în care s-au comportat jucătorii fruntași lucrurile sînt diferite. Interesant este faptul că o parte din „senatorii de drept" ai echipei reprezentative nu prea se arată a fi în cea mai bună formă acum. Un exemplu îl constituie **Gh. Hușanu**, care de o bună bucată de timp manifestă foarte multă nesiguranță și o surprinzătoare, pentru el, modestie în joc. Aproape la fel se petrec lucrurile și cu principala pereche de fundași a naționalei, **Varga — Ioniță**, care se comportă foarte inegal în ultimul timp. Dintre fundași, nici **Făgăraș** nu mai manifestă acea siguranță și promptitudine în intervenții ca în sezonul trecut. El trebuie să muncească serios în această perioadă pentru a redeveni jucătorul de bază pe care l-am apreciat. Capitolul la care lotul reprezentativ stă cel mai bine este cel al portarilor. Dumitraș, deși nici el nu mai este cel de altădată, s-a comportat, totuși, mulțumitor. Foarte bun a fost, în schimb, **Netedu.** Cel de al treilea gol-keeper al formației, remarcat cu prilejul turneului de la Galați, **Vasile Morar** a abandonat, brusc, pregătirile din cadrul lotului. Se pare că laudele de atunci au avut un efect invers asupra lui. Dintre cei din afara lotului o impresie deosebită a lăsat **Calamar**, al cărui „come-back" trebuie să dea de gîndit antrenorilor...

Următoarele evoluții ale echipei reprezentative: **miercuri și joi, la București, în compania formației Sparta Praga.**

Călin ANTONESCU

POPICE

S-A ÎNCHEIAT PRIMA JUMĂTATE A CAMPIONATULUI DIVIZIEI A

Campioane de toamnă: GLORIA BUCUREȘTI, VOINȚA TG. MUREȘ (F), CONSTRUCTORUL GALAȚI ȘI VOINȚA CLUJ (M)

Ieri, o dată cu disputarea etapei a IX-a a campionatului diviziei A, s-a încheiat turul competiției. A fost o etapă relativ calmă, în care favoritele au cîștigat aproape peste tot. Campioane de toamnă sînt: **Gloria București** (seria Sud) și **Voința Tg. Mureș** (seria Nord) la femei, **Constructorul Galați** (seria Sud) și **Voința Cluj** (seria Nord) la bărbați.

Iată desfășurarea meciurilor acestei etape:

FEMININ

Voința București — Laromet București 2658—2478 p d. Sîmbătă seara am urmărit o întîlnire între o echipă (Voința) care beneficiază de o arenă ce facilitează înregistrarea unor rezultate superioare și o formație (Laromet) considerată de specialiști că se pregătește și joacă acasă pe piste apropiate de cerințele regulamentare. În acest context, era greu de crezut că victoria va scăpa gazdelor, însă am fost interesați să vedem cum se descurcă oaspetele pe o sală cu particularități de natură să le supună unui serios examen. Cunoscutul antrenor Alexandru Gomoiu (Laromet) a trimis pe piste garnitura de bază, sperînd, firește, într-o comportare cît mai onorabilă. Dar, formația Laromet a avut încă din start o cădere pe cît de neașteptată, pe atît de fatală: primul schimb, Elisabeta Gall a... spart exasperant și a obținut un rezultat de începătoare — 360 p.d. Cu toate eforturile depuse de coechipierele sale, handicapul nu a mai putut fi refăcut, mai ales că gazdele au acționat cu siguranță, toate reușind să depășească granița celor 400 pd. Pentru a vă face o imagine completă asupra evoluției scorului, iată rezultatele individuale în ordinea intrării jucătoarelor pe piste: **Constanța Marincea (V) — Elisabeta Gall (L) 475—360, Eva Litași — Maria Szabo 403—407, Cornela Grecescu — Elena Trandafir 458—455, Elena Cernat — Silvia Maxim 453—420, Valeria Dumitrescu — Bălașa Mirică 438—434, Cornelia Petrușcă — Stela Andrei 431—402. (TR. I.).**

Record Cluj — Voința Oradea 2231—2279 p d. Ultima clasată din seria Nord n-a reușit nici în acest final de tur să obțină victoria, care a revenit, după un joc frumos, orădencelor. Foarte bine s-au comportat totuși de la Record Ghizela Kovacs (416) și Magda Kilin (410), în schimb, restul jucătoarelor au... mers sub orice critică. De la orădence s-au remarcat Gyongyi Szocs (398) și Maria Mălan (393). **E. FEHERVARI — coresp.**

Gloria București — Cetatea Giurgiu 2447—2197 p d. Bucureștencele, net superioare, au cîștigat la o diferență apreciabilă. Cele mai precise concurente de la gazde au fost Florica Negutoiu și Ana Petrescu — ambele fiind marcate cu cîte 453 p d. De la giurgiuvence s-a remarcat doar Ioana Buradel — 413 p d.

Voința Mediaș — Voința Cluj 2429—2353 p d. Avînd o medie de 404,8 p d. medieșencele au tranșat în favoarea lor rezultatul meciului cu lidera seriei Nord. Cinci dintre componentele formației locale au doborît, fiecare, peste 400 p d. Primele fiind Rodica Florescu — 425 și Finica Sima — 422 p d. Performera reuniunii a fost însă o jucătoare clujeancă — Elisabeta Racz — 430 p d. **R. ZAMFIR — coresp.**

Petrolul Băicoi — Metrom Brașov 2658—2325 p d. Petrolistele au probat forma bună în care s-au aflat tot timpul turului și în această ultimă întîlnire, toate cele șase sportive realizînd cifre de peste 400 p d. Cele mai precise au fost Eufrosina Popa cu 469 p d. — nou record personal și Magda Tănăsescu (junioară) cu 463 p d. De la învinse, cele mai multe puncte le-a realizat Margareta Nagy — 419. **I. BRÎNZEA — coresp.**

Voința Timișoara — Voința Tg. Mureș 2177—2243 p d. Principalele realizatoare au fost Archimon (391) și Mărcuș (365) de la gazde, respectiv, Bodea (406) și Szilagyi (387) **I. ENE — coresp.**

Rapid București — Instalatorul București 2485—2283 p d. Giuleștencele au cîștigat fără emoții o partidă în care au fost tot timpul superioare. Primele jucătoare au fost Florica Filip — 455 p d, Vasilica Pințea — 436 p d de la Rapid, respectiv Elena Predeanu — 414 p d. **D. VATAU — coresp.**

Voința Constanța — Frigul București 2302—2042 p d. Bucureștencele avînd în formație o jucătoare care doborîse doar 294 de popice din 100 de lovituri (Nedelcu), nu puteau emite pretenții nici un moment la victorie. De la Voința cele mai eficace jucătoare au fost Bratosin (408), Dobre (398) și Antonovici (392). **P. ENACHE — coresp.**

U. T. Arad — Hidromecanica Brașov 2222—2102 p d

Voința Craiova — C.S.M. Reșița 2425—2433 p d.

MASCULIN

Voința București — Gloria București 5376—5112 p d. Elevii antrenorului Roger Cernat n-au pierdut la nici un schimb, conducînd detașat de la început și pînă la sfîrșit. Jucătorii Voinței au început cu o cifră mai modestă (N. Moldoveanu, 868) și au încheiat partida cu un valoros 940 p d, realizat de Gh. Leculescu. El a punctat la „pline" 628 p d, iar la „izolate" 312 p d. De la Gloria ne-a plăcut evoluția lui Dinu — 876 p d (577 la „pline" și 299 la „izolate") și a juniorului Marcu — 858 p d. În ambele formații au evoluat doi tineri care cu ocazia acestei reuniuni au trecut în rîndurile seniorilor. Este vorba de Constantin Voicu (V) și Alexandru Cătineanu (G). Ei au doborît în acest meci 892, respectiv, 825 p d. Numărul bilelor goale: Voința 27, Gloria 31. **(T. R.).**

Voința Cluj — Electrica Sibiu 5020—4729 p. d. Clujenii, mai preciși în lansarea bilei, au cîștigat la scor. Ei au avut în Bice (881) și Rozsa (862) cei mai în formă concurenți. De la oaspeți s-a remarcat doar Felszegi — 840 p d. **F. ERNEST — coresp.**

Spartac Satu Mare — I. C. Oradea 5410—4959 p d. Jucînd tot pe arena veche, cu două piste, localnicii au realizat din nou o cifră mare, cîștigînd la o diferență de 421 p d. Ei au avut în Pop (926) principalul realizator. Orădenii au obținut cel mai mare punctaj prin Lang — 889. **Z. KOVACS — coresp.**

Constructorul Galați — Rapid București 5234—5026 p d. Gălățenii, cîștigînd acest joc, și-au menținut primul loc în serie. Soarta meciului a fost decisă la „izolate", unde localnicii au fost net superiori (Lebădă) — 305, Băiaș — 321). S-au remarcat Băiaș cu 957 p d la totalul celor 200 lovituri de la Constructorul și Petru — 879 de la învinși. **T. SIRIOPOL — coresp.**

Laromet București — Victoria Bod 4968—4608 p d. Gazdele au condus începînd de la schimbul II, după ce Ștefan pierduse la Nagy cu 795—804 p d. Restul popicarilor de la Victoria au doborît fiecare sub 800 de popice. Cel mai bun om al învingătorilor a fost Antonescu, notat pe foile de arbitraj cu 862 p d. **P. POPA — coresp.**

Petrolul Ploiești — Constructorul București 5249—4954 p d. Ploieștenii au dominat cu autoritate și au avut în Nicolescu (914 p d) jucătorul nr. 1. De la bucureșteni s-a remarcat doar Dumitru — 891. Branchi, de la Constructorul, care acasă doboară, de obicei, peste 1 000 de popice, a reușit aici doar 860 p d ! **V. ALBU — coresp.**

Olimpia Reșița — Voința Tg. Mureș 4934—4921 p d. Joc extrem de disputat, care a revenit pînă la urmă reșițenilor la o diferență de cîteva „bețe". Principalii realizatori: Cadar — 871, Huber — 843 de la Olimpia, respectiv Eordogh — 924 și Martina — 893. **D. DINU — coresp.**

C.F.R. Tg. Mureș — Jiul Petrila 5244—4877 p d

Rulmentul Brașov — Flacăra Cîmpina 4846—4855 p d.

fotbal

CURIER DIVIZIONAR A

ZILE DE VACANŢĂ
DAR ŞI PROIECTE PENTRU PREGĂTIREA RETURULUI

...E liniște pe stadioanele țării. Fotbalul a intrat în binemeritata sa vacanță de iarnă. După atîta zbucium, după atîtea iluzii pierdute sau speranțe împlinite, după atîta consum de energie, a căzut cortina și peste prima scenă a fotbalului autohton. Acum, în clipele de liniște și odihnă, fiecare jucător încearcă să se refacă fizic și nervos după maratonul de toamnă. Vacanța aceasta a început după ultimul fluier care a răsunat joi. Vacanța a început sub mai multe ipostaze. Odihnă, tratamente, retragerea în mijlocul familiilor sau în monifianta frumusețe vie a naturii. La sediile cluburilor, însă, nu-i vacanță. Se și fac planurile pentru reînceperea pregătirilor din ianuarie, se pun la punct turnee, partide amicale... Și cîte alte planuri și iluzii... Pentru că, să recunoaștem, nici în vacanță, nimeni nu poate uita de fotbal...

VACANȚĂ ÎNSORITĂ PENTRU STEAUA

Liderul a intrat în vacanță vineri, cu satisfacția realizărilor din această toamnă. Pînă la 5 ianuarie, cînd va avea loc vizita medicală, vacanța va fi petrecută de jucătorii Stelei după preferințe, cei din selecționata divizionară urmînd să înceapă perioada de odihnă după reîntoarcerea din Israel. La ora actuală, toți jucătorii campioanei de toamnă știu că după vacanță, vor urma, la începutul anului, două zile de pregătiri în București, după care Steaua își va muta cartierul general al antrenamentelor, între 10 și 31 ianuarie, la Brașov, acolo unde, la mijlocul săptămînii trecute își consolida poziția de lider de toamnă.

DINAMO — DIN NOU CU LOT INCOMPLET

Rămas cu efectivul descompletat prin plecarea celor cinci jucători cu selecționata divizionară, Dinamo își va ține ședința de analiză a turului după data de 5 ianuarie, cînd la sfîrșit vacanța acordată celorlalți fotbaliști ai săi și cînd se vor fi înapoiat și cei cinci internaționali. Tot atunci vor fi reluate pregătirile în vederea returului, în cadrul cărora dinamoviștii speră să perfecteze cîteva jocuri amicale peste hotare (după 20 februarie). Dintre jucători, **Deleanu** se află în tratament. În schimb, **Mircea Constantinescu** este restabilit de pe urma accidentării sale în meciul cu Guarani Campinas și, deci, apt să se alăture colegilor la antrenamentele din ianuarie.

GRIJĂ PENTRU ECHIPĂ, DAR ȘI PENTRU TEREN

Pe agenda antrenorilor ploieșteni **Ilie Oană** și **Mircea Dridea** programul viitor al echipei a luat formă definitivă: vacanță pînă la 4 ianuarie, control medical în zilele de 4—7 ianuarie, o scurtă perioadă de acomodare la Ploiești între 8—10 ianuarie, apoi pregătire la munte pînă la 25 ianuarie. Analiza turului este stabilită în principiu la 8 ianuarie. În intenția clubului este organizarea unui turneu în Tanzania, pe baza unui acord mai vechi. Dintre jucători, trei (**I. Constantin, Angelescu** și **C. Ionescu**) vor urma tratamente medicale.

În același timp, atenția clubului Petrolul este îndreptată și asupra terenului. El va fi acoperit cu un strat de îngrășăminte pe timpul iernii. De asemenea, se află în lucru o folie de polietilenă cu care la primăvară să fie protejat terenul în caz de vreme ploioasă.

Schimbare de profil în programul zilnic extrafotbalistic, de vacanță, al internaționalului Dumitru. *Un timp suplimentar la capitolul relaxare este acordat, de „copilul Mundialului", drăgălașei sale fetițe,* Dalina, *încă neinfocată spectatoare, pe care ne-o prezintă ca pe unul dintre cele mai prețioase trofee din palmares.*
Foto: Paul ROMOȘAN

CÎND „SESIUNEA DE TOAMNĂ" ESTE ÎNCHEIATĂ CU BINE...

Studenții olteni au încheiat cu bine „sesiunea de toamnă", cu încă multe resurse fizice și morale și cu marea satisfacție de a nu fi fost învinși în ultimele opt etape. Cu toate acestea, vacanța a fost așteptată cu mare nerăbdare. Pe de o parte, de către familiști, care își vor petrece meritatele zile de odihnă în mijlocul celor dragi, acasă, la Craiova; pe de altă parte și de cei care, odată cu vacanța competițională, își îndreaptă gîndurile spre carte, spre examenele ce le vor avea de susținut în sesiunea din ianuarie 1973. Printre aceștia, Ciocîrlan, Mincioagă, Stăncescu, și Kiss, studenți la cursurile de zi. Trei dintre „piesele grele" ale formației, Oblemenco, Tarălungă și Marcu vor pleca la tratament. Cu toții se vor reîntîlni, pe 8 ianuarie, în Cetatea Băniei, pentru a începe pregătirea în vederea sezonului de primăvară, cînd echipa antrenorului Cernăianu speră să facă un salt spectaculos pe verticala clasamentului.

VACANȚA CEA MAI LIPSITĂ DE GRIJI DIN ULTIMII ANI

De cînd a promovat în prima divizie a țării, în urmă cu trei ani, nici una dintre vacanțele de iarnă ale ceferiștilor clujeni nu a fost mai lipsită de griji, mai plină de împliniri și de noi speranțe spre mai bine, ca aceasta de acum. Într-adevăr, echipa antrenată de cuplul dr. Constantin Rădulescu—Laurențiu Munteanu și-a făcut mai mult decît datoria în această primă parte a campionatului. Și dreptul la o perioadă de trei săptămîni de odihnă, ni se pare mai meritat ca oricînd. Ce vor face în acest timp jucătorii C.F.R.-ului? Aproape toți, își vor petrece timpul de repaus competițional în Cluj, pînă la data de 7 ianuarie 1973, cînd este prevăzută adunarea pentru reînceperea pregătirilor. Pregătiri care și în anul ce vine nu vor fi mai puțin aspre ca cele din iernile pline de griji ale anilor precedenți.

MECIURI INTERNAȚIONALE PENTRU SPORT CLUB

În tabăra băcăuanilor simbătă domnea încă nemulțumirea provocată de comportarea și rezultatul din partida cu Rapid. **„Jucătorii noștri nu știu să confirme"** — ne spunea antrenorul **P. Rădulescu.** Aceasta nu i-a împiedicat să-și îndrepte atenția spre activitatea de viitor. Programul prevede vacanță în perioada 18 decembrie—8 ianuarie și ședință de analiză a evoluției din toamnă la 12 ianuarie. Pregătirile vor începe imediat după controlul medical. Între 5 și 19 februarie este prevăzut un turneu în Liban, iar la 4 martie un joc amical internațional cu **SC Karl Marx-Stadt** (R. D. Germană), în cadrul unui turneu de trei partide. Lotul de jucători s-a redus prin ...supărarea și plecare (nu din oraș) a lui Cizic și prin scoaterea lui Sorin Avram pentru viață nesportivă.

PROIECTELE RAPIDULUI

Satisfacție neascunsă la Rapid pentru finalul bun de sezon al echipei. Și grijă pentru viitorul sezon. A fost alcătuit un program minuțios de pregătire, mai ales că pe Rapid îl așteaptă un nou dublu meci în Cupa cupelor și debutul în campionatul internațional feroviar. Jucătorii au intrat de simbătă în vacanță pînă la 4 ianuarie, urmînd ca a doua zi să participe la ședința de analiză a comportării în prima parte a campionatului. Doi dintre ei, **Răducanu** și **Neagu**, vor urma tratamente în această perioadă. **Daniel Enc**, nerestabilit de pe urma hepatitei, continuă să fie indisponibil. Echipa are în perspectivă un turneu de iarnă, într-una din țările în care a fost ofertată: Maroc, Grecia, Liban sau Spania.

PENTRU O DEPLINĂ REFACERE

Steagul roșu a început destul de abătută această vacanță. Toată lumea, jucători și antrenori, speră, însă, că această iarnă va reface forța echipei, astfel încît primăvara să fie mult mai însorită pentru brașovenii. De altfel, echipa a și renunțat la un turneu peste Ocean tocmai pentru a se odihni din plin. La 6 ianuarie, antrenorul Nicolae Proca va începe pregătirile la Poiana Brașov, sperînd să aibă atunci întreg lotul apt pentru „acumulările fizice" atît de importante în returul campionatului.

REMEDIEREA UNOR VECHI TRAUMATISME ȘI... PROGRAM FAMILIAR

Jucătorii de la Farul au continuat să se pregătească după ultima partidă din campionat. Astăzi, antrenorul Hașoti a programat ultima „lecție" a anului, la sfîrșitul căreia se vor face recomandări pentru perioada de vacanță.

După cum ne-a informat C. Tilvescu, vicepreședintele clubului Farul, jucătorii vor beneficia de vacanță în perioada 19 decembrie pînă la 7 ianuarie. Secția de fotbal nu a stabilit un program, ci a lăsat la alegerea fiecăruia cum să-și folosească timpul. Totuși, trei dintre componenții lotului vor urma tratamente medicale la Eforie Nord. Este vorba de Antonescu (acesta, la întoarcerea din Israel), Tufan și Stoica, care se resimt de pe urma unor traumatisme. Alți doi, Bălosu și Mihu, vor pleca din localitate (primul la Giurgiu, iar al doilea la Timișoara) la părinți, pentru a fi împreună de Revelion.

Deci, în ziua de 7 ianuarie constănțenii se vor reuni și imediat vor efectua vizita medicală.

LA „U" CLUJ, ODIHNĂ DUPĂ UN SEZON ÎNCĂRCAT

Antrenorul universitarilor clujeni, Stefan Onisie, ținînd seama de solicitările (oarecum neobișnuite la care fost supuși jucătorii săi în acest sezon, a acordat acestora o perioadă mai mare pentru refacere. Astfel ei au intrat în vacanță simbătă 16 decembrie, urmînd să se reîntîlnească la 3 ianuarie, dată la care a fost fixată vizita medicală. Îmbucurător este faptul că nu se semnalează nici un caz de accidentare. În această perioadă, majoritatea jucătorilor vor rămîne în localitate, cu excepția unora care vor pleca la părinți, Lică la București, Munteanu la Bacău, Mureșan și Anca la Turda.

CU GÎNDUL, TOTUȘI, LA MAREA „BĂTĂLIE DE PRIMĂVARĂ"

Vacanță cu mari griji în tabăra studenților bucureșteni, dar... vacanță. De ieri, toți jucătorii au încetat în mod practic activitatea. Acum, gîndurile și pașii tuturor se îndreaptă către preocupări dintre cele mai diverse. O parte, cei care au avut de suferit de pe urma unor accidente mai vechi sau mai recente (Lucaci, O. Ionescu, Kraus, G. Ionescu, Jurcă și C. Marian) vor pleca la tratament la Băile Felix. Alte cîteva grupuri — organizate după preferințe — se vor odihni pe Valea Prahovei, la Sinaia sau Bușteni. În sfîrșit, cea de a treia „categorie" își va petrece o scurtă vacanță în provincie la familii. Printre aceștia, Suciu, Cuperman, Moldoveanu.

Reluarea activității este prevăzută pentru data de 5 ianuarie 1973, cînd — după apelul de rigoare — vor avea loc vizita medicală, analiza primei părți a campionatului și expunerea planului de pregătire. Apoi, deplasarea într-o tabără de munte, în vederea marii „bătălii de primăvară".

UN CONCEDIU... PLIN DE SPERANȚE

REȘIȚA. Ne aflam la puțin timp după finalul meciului **C.S.M. — F.C. Argeș.** Victoria obținută de gazde (n. n. — 1—0) adusese multă voie bună în tabăra fotbaliștilor din orașul siderurgiștilor de pe malurile Birzavei. Jucătorii erau bine dispuși. Spectatorii, de asemenea. Un singur om părea gînditor: **antrenorul Ion Reinhardt.** Ne-a și confirmat acest lucru: **„Desigur, ne mărturisea el, turul nu s-a terminat așa de rău pentru o echipă debutantă în Divizia A. Sîntem doar la un punct de Steagul roșu, de A.S.A., Farul și „U" Cluj, de echipa campioană. Ne despart două puncte de U.T.A., clasată pe locul 9. Totuși, returul va fi extrem de greu".**

— Și ce veți face pentru a-l absolvi?

— La acest lucru mă gîndesc din acest moment. Știm, însă, un singur lucru: ne vom pregăti intens. Nici pînă acum antrenamentele n-au fost ușoare la noi. Dar la iarnă, vom lucra și mai tare. Mă voi gîndi de pe acum la ce vom face. Nu trebuie să greșim cu nimic.

— Unde vă veți pregăti în iarnă?

— Aici, lîngă Reșița, la Văliug. Avem toate condițiile.

— Ce vor face, acum, jucătorii dv.?

— Vor întra, desigur, în vacanță. Cei mai mulți vor merge la familiile lor. Unii trebuie, însă, să urmeze un tratament. De pildă, Neagu, pe care, în ultimul timp, l-a supărat stomacul.

— Cînd veți începe pregătirile?

— Pînă în 10 ianuarie. Vrem ca toți jucătorii să fie în primăvară în plenitudinea forțelor fizice. Ne așteaptă un retur greu, dar plin de speranțe.

DESPRE UN LEITMOTIV...

Ați citit, poate, părerile exprimate în microancheta organizată de „Sportul" pe tema echipei naționale. Sinteza aceastor păreri va face obiectul unui articol special al ziarului. Pînă atunci, o scurtă referire la un leitmotiv semnificativ. În majoritatea răspunsurilor se vorbește cu insistență — la întrebarea „măsuri speciale pentru echipa națională" — despre importanța hotărîtoare a controlului exercitat de o serie de antrenori federali asupra muncii antrenorilor de club, în perioada de iarnă.

Acest leitmotiv face obiectul rîndurilor de față.

La prima vedere, s-ar părea că nu e nimic deosebit în faptul că oameni îmbătriniți în fotbal cer imperios acest control. Dacă stăm să ne gîndim însă bine, insistența cu care se cere acest control aruncă o umbră de tristețe în arena fotbalului. Cu alte cuvinte, Valentin Stănescu, Bazil Marian, Nelu Nunweiller și, într-o măsură mai mică, Costică (și Petrică) Rădulescu, Bone, Halagian și alți cîțiva ar fi niște antrenori pe care nu se prea poate conta cînd e vorba de un efort în plus în direcția echipei naționale. Insistența cu care se cere acest control poate fi, „sancționată" doar prin replica hotărîtă a celor în cauză.

Echipa națională de fotbal se află în pragul unui sezon decisiv. O eventuală necalificare în turneul final al Campionatului mondial va face din Guadalajara o simplă excepție. De acest lucru sînt convinși, sîntem siguri, în primul rînd antrenorii. **În fotbalul nostru, condiția antrenorilor de club continuă să depindă de echipa națională.** După Helsinki, antrenorii de club au fost convocați într-o ședință nu prea plăcută, încheiată cu o frumoasă replică de orgoliu. Iată de ce sîntem înclinați să credem că insistența cu care se cere controlarea lui Valentin Stănescu sau Bazil Marian de către Cosmoc sau Drăgușin e un fel de vot de blam la adresa unor antrenori cărora nu le poate scăpa importanța victoriilor echipei naționale, asupra muncii lor profesionale, asupra viitorului lor.

În fotbalul nostru, vrînd nevrînd, echipa națională este farul. Ajax nu este la remorca echipei naționale Bayern München — de asemenea. **La noi,** în schimb, **posibilitatea reală de afirmare este echipa națională** și mai puțin echipa de club. Asta în primul rînd pentru că, prin forța împrejurărilor, echipa națională are de susținut un duel mai simplu cu alte echipe naționale, care, iarăși, prin forța împrejurărilor, sînt le remorca superclubirilor de tipul Ajax, Bayern München, Arsenal, Internazionale etc.

Ne e greu să credem că antrenorii noștri omit acest calcul foarte simplu. Iată de ce avem convingerea că **operațiunea control** va fi doar un act de rutină, care va întîlni replica mîndră a antrenorilor în cauză.

Ne e greu să credem că Petrică Rădulescu trebuie îndrumat pentru a-l aduce pe Dembrovschi la forma maximă atît de necesară lunii mai.

Ne e greu să credem că Nelu Nunweiller, care a pus de atîtea ori capul său bandajat în calea ghetelor șuierînde de pe stadionul Vasil Levski, cu ani în urmă, va omite faptul că **în mai 1973 echipa lui este în primul rînd Echipa națională.**

Ioan CHIRILĂ

De vorbă cu Gheorghe Staicu, antrenorul echipei Olimpia Satu Mare

„ANTRENORII AU RENUNȚAT PARCĂ LA OBȚINEREA VICTORIEI CU ORICE PREȚ"

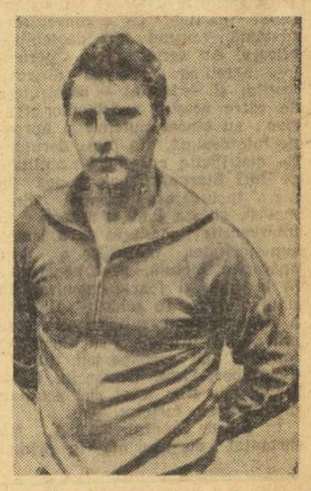

Gheorghe Staicu se află la conducerea tehnică a echipei Olimpia Satu Mare de aproape doi ani. El a făcut parte și din corpul de antrenori care a pregătit selecționata seriei a II-a a Diviziei B. Întrucît echipa Olimpia Satu Mare a avut o comportare mulțumitoare în prima jumătate a campionatului, acum, la sfîrșitul turului, am considerat că antrenorul Gh. Staicu are suficiente cunoștințe despre nivelul competiției, valoarea jocurilor, plusurile sau minusurile manifestate de cele 16 formații cuprinse în seria a II-a.

— Cum caracterizați jocurile din turul campionatului?

— Am remarcat că majoritatea echipelor se află pe un drum bun. Și cînd spun aceasta mă refer la faptul că în activitatea antrenorilor se observă preocuparea de-a pune un deosebit accent pe latura calitativă a jocurilor și mai puțin pe acea goană după puncte, obținerea victoriei cu orice preț, așa cum se întîmpla în edițiile trecute ale campionatului. Datorită acestei preocupări, valoarea de ansamblu a competiției este în reală creștere. Mai multe formații de forțe aproximativ egale au dat un plus de combativitate întîlnirilor, ridicînd campionatul la un nivel constant bun.

— Care sînt formațiile care s-au detașat?

— Voi face abstracție de scara ierarhică pe care o ocupă echipele în clasament, întrucît, după părerea mea, această ordine nu reflectă întotdeauna, chiar cu strictețe, posibilitățile reale ale jucătorilor unei formații. Sînt cunoscute cazurile cînd echipe cu posibilități modeste de exprimare au înfirmat calculul hîrtiei, învingînd — și datorită șansei — echipe bine cotate. După opinia mea, o bună impresie au lăsat: **Politehnica Timișoara, Minerul Baia Mare, F. C. Bihor, Metrom Brașov** și, bineînțeles, **„Olimpia Satu Mare,** în pofida handicapului de 4 puncte cu care a fost penalizată din startul campionatului. Toate aceste formații practică un joc cursiv, cu evidente tente ofensive. Sînt preocupate pentru o bună organizare a jocului, totul brodat pe o gamă destul de variată de cunoștințe tehnico-tactice. E firesc să fie așa datorită infuziei de elemente tinere din ultima vreme, dornice de afirmare și care aduc un plus de vigoare jocurilor. Nu trebuie uitat că acum, tocmai datorită numărului mai mare de echipe de valori sensibil egale, cota generală a campionatului a crescut. În ediția trecută a existat singură formație, C.S.M. Reșița, care a condus detașat în clasament și, din această cauză, celelalte echipe au evoluat ceva mai reținut, chiar blazat, în afara celor amenințate de retrogradare. Deci și jocurile au fost de un nivel mai scăzut.

— Ce ne puteți spune despre latura disciplinară?

— Ceva pași înainte s-au făcut și în această direcție. În ceea ce ne privește, de cînd sînt antrenor la Olimpia Satu Mare nu am avut nici un caz de indisciplină. Dar loc de mai bine există pentru toate echipele și, îndeosebi, pe la... Făgăraș.

— Enumerați cîțiva jucători care v-au plăcut în mod deosebit...

— Dacă în anii trecuți în echipele din seria a II-a existau destui jucători plafonați care ocupau locurile celor tineri, acum această mentalitate retrogradă a fost abandonată, astfel că asistăm la apariția unui număr însemnat de jucători tineri care se remarcă meci de meci. Ei sînt: **S. Bathori** (Olimpia Satu Mare), **Baumgartner** (F. C. Bihor) — portari; **Maier, Mchedințu** și **Hergane** (Politehnica Timișoara), **Păltinișan** (Metrom Brașov), **Necula** (Minerul Baia Mare) — fundași; **Radu** (Minerul Baia Mare), **Cotec** (C.F.R. Timișoara), **Gabel** (C.S.M. Sibiu) — mijlocași; **Bojin** și **Dașcu** (Politehnica Timișoara), **Paraschivescu** (Metrom Brașov), **Libra** (Olimpia Satu Mare), **Giurgiu** și **Munteanu** (Corvinul Hunedoara) — atacanți. Nu vreau să fiu înțeles greșit. Am fost întotdeauna adeptul menținerii în formație a unui nucleu de jucători virstnici, experimentați, care servesc interesele echipei. Să luăm, ca exemplu, pe **Sasu** (Minerul Baia Mare) care, sprijinit de ceilalți jucători, se remarcă în toate meciurile, fiind și golgeterul seriei. Și ca el sînt destui și în alte formații.

— Ce probleme aveți la Olimpia Satu Mare?

— La noi treaba merge foarte bine. Sîntem sprijiniți cum se cuvine, atît din partea secției cît și de organele locale. Avem o formație tînără, în plină ascensiune, capabilă să ocupe un loc mai bun în clasament. În campionatul viitor, echipa Olimpia Satu Mare, va ținti titlul. Pînă atunci, am o singură dorință și anume aceea de a-i ruga pe iubitorii fotbalului din Satu Mare să vină în număr cît mai mare la stadion pentru a-și încuraja jucătorii.

Gheorghe NERTEA

CAMPIONATUL ECHIPELOR DE TINERET — REZERVE

După cum se știe, o dată cu încheierea primei părți a campionatului diviziei A, a luat sfîrșit și turul întrecerii echipelor de tineret-rezerve. Interesant este că după 15 etape, nici una dintre competitoare n-a reușit să se distanțeze, primele două locuri, și deci titlul de **„campioană de toamnă"** a întrecerii cadeților, fiind împărțit de **DINAMO** și **PETROLUL,** aflate la o perfectă egalitate (puncte, golaveraj, număr de victorii și meci direct: 0—0).

Dar, iată clasamentul la jumătatea întrecerii:

1—2.	PETROLUL	15	7	5	3	24-16 19
1—2.	DINAMO	15	7	5	3	24-16 19
3.	„U" Cluj	15	8	2	5	30-17 18
4.	Univ. C-va	15	8	2	5	24-19 18
5.	Steaua	15	7	3	5	36-16 17
6.	U.T.A.	15	7	3	5	14-11 17
7.	Sport. stud.	15	6	4	5	23-20 16
8.	Farul	15	7	2	6	22-21 16
9.	C.S.M. Reșița	15	6	4	5	19-21 16
10.	Jiul	15	6	2	7	18-27 14
11.	F. C. Argeș	15	5	3	7	17-18 13
12.	Steagul roșu	15	5	3	7	14-17 13
13.	Rapid	15	5	1	9	19-30 11
14.	C.F.R. Cluj	15	4	3	8	18-32 11
15.	A.S. Armata	15	3	5	7	14-29 11
16.	Sport club	15	4	1	10	26-39 9

SELECȚIONATA CLUBURILOR DIVIZIONARE A PLECAT, IERI, LA TEL AVIV

De joi după-amiază, „socotelile" în campionatul primei divizii de fotbal s-au încheiat. Așadar, după divizionarele B, C și... A, fotbaliștii au intrat în vacanță.

Totuși, pentru unii dintre ei, activitatea competițională de toamnă s-a prelungit pînă miercuri, 20 decembrie, ziua în care, la lumina reflectoarelor, Selecționata cluburilor divizionare din România va întîlni formația similară din Israel.

În vederea acestui meci, după cum se știe, antrenorul emerit Angelo Niculescu a selecționat următorul lot: **Adamache** și **Stan** — portari: **Sătmăreanu, Boc, Antonescu, Dobrău. Velea, Vigu** — fundași; **Dinu, Dumitru, R. Nunweiller** și **Hajnal** — mijlocași; **Lucescu, Dumitrache, M. Sandu, Dembrovschi** și **Dobrin** — înaintași.

Pentru acest ultim joc din anul 1972, pe care fotbaliștii români îl susțin în compania unui adversar de peste hotare, reprezentanții noștri au plecat ieri la prînz, spre Tel Aviv, pe calea aerului (mai puțin Dobrin, care va sosi în Israel direct de la Madrid, unde a participat la meciul jubiliar al lui Gento).

La plecare, antrenorul Angelo Niculescu ne-a făcut cunoscută echipa cu care va începe partida de miercuri seară: **Adamache — Sătmăreanu, Boc, Antonescu, Velea — Dumitru, Dinu, R. Nunweiller — Lucescu, Dobrin, Dumitrache.**

MARIN OLTEANU PRIVEȘTE ÎNAINTE CU SPERANȚĂ...

...Brașov. Înaintea meciului cu Steaua. În tabăra Steagului roșu, Adamache, Pescaru, Györfi și cellalți jucători brașoveni ies la încălzire, sub tribună. Și, marea surpriză... Apare Marin Olteanu! Fără ghips fără baston... Mulți îl credeau încă la București, sub supravegherea doctorilor, după blestematul acela de accident de la 8 octombrie. Marin Olteanu merge normal de parcă piciorul său drept n-ar fi suportat una din „cele mai grele operații" cum spunea, la o oră după intervenția chirurgicală, doctorul Dumitru Tomescu, acolo, între oamenii în alb de la „Urgența" bucureșteană. Înseamnă că mîna pricepută a doctorului echipei naționale a făcut încă o dată minuni.

— Am început să fac gimnastică medicală... După ce-am stat două săptămîni în spital am mers acasă la părinți, știți doar, eu sînt bucureștean... De trei săptămîni am venit la Brașov, timpul trece mai ușor printre băieți, păcat că nu prea a mers echipa...

— Și gimnastica asta medicală de cînd ai început-o?...

— Cam de două săptămîni. Pentru început, mișcări ușoare sub îngrijirea doctorului Laurian Taus.

— Înseamnă că lucrurile merg mai bine decît credeau cei mai mulți!...

— Spre marea mea bucurie, se pare că așa e! Doctorul Tomescu m-a asigurat, de altfel, că voi putea reapare în lumea fotbalului, dar eu, care nu mai credeam c-am să mai văd în viața mea o minge de fotbal, ziceam, atunci, că-s simple... încurajări pedagogice. Pe cuvînt, dacă nu credeam că am terminat-o cu fotbalul.

Marin Olteanu și-a fortificat moralul. Nu mai e scepticul din luna octombrie. E un optimist. Și, în primul rînd, un bărbat tare care are forța să privească înapoi fără mînie. Sigur, regretă că după trei ani de vise și eforturi, exact cînd ajunsese la țința numită echipa națională, a căzut, dintr-un accident, a căzut înainte de a se putea bucura de izbîndă, precum... soldatul de la Marathon. Dar, gîndul cel mare al acestui admirabil băiat este acum VIITORUL.

— Am scăpat de ghips, am scăpat de alte complicații! Dar asta nu înseamnă că drumul meu pînă la reapariția în arenă este atît de ușor cum ar crede unii. Să nu uitați că, după ce mi-am scos ghipsul, mușchiul de la piciorul drept era mai scurt cu... patru centimetri, că ligamentele au fost atrofiate... Totul trebuie făcut, acum, cu răbdare și atenție, pentru a nu da peste cap atîta timp pierdut, atîtea luni de speranță.

...Apare doctorul echipei Steagul roșu, Laurian Taus. Vorbim despre programul de refacere al lui Marin Olteanu **„Săptămîna viitoare vom trece la bicicletă! Marin e un băiat tare cuminte și lucrul acesta îl va ajuta foarte mult".**

— Un răspuns realist la o întrebare care, probabil, frămîntă pe foarte mulți dintre iubitorii fotbalului: cînd va reapare Marin Olteanu în teren, într-un meci de fotbal? Asta interesează, acum cel mai mult poate!...

— Probabil peste șase luni! Lucrul acesta va depinde, însă, foarte mult, de el.

Fundașul echipei brașovene a intervenit cu vorbă calmă, dar hotărîtă: **„Acum totul depinde numai de mine! Un jucător care iubește cu adevărat fotbalul știe prea bine acest lucru!"...**

...Marin Olteanu, talent distins, e unul dintre jucătorii care iubesc fotbalul pînă la sacrificiu. Și înalta societate a fotbalului nostru așteaptă cu emoție și încredere acea zi cînd Marin Olteanu își va relua locul în defensiva echipei de sub Tîmpa... Și, poate, din echipa națională...

Mircea M. IONESCU

Marin Olteanu a scăpat de ghips și a revenit pe stadion. Deocamdată, ca spectator, pe banca rezervelor, cum a fost surprins și la meciul de joi cu Steaua...
Foto: S. BAKCSY

PE TEMELE JOCULUI

ÎNAINTAȘII DIN LINIA A DOUA

Pare puțin cam ciudată o asemenea exprimare, ca aceea din titlul acestor rînduri, în care noțiunea de „înaintaș", compatibilă, normal, ca dispunere în spațiu, numai cu o poziție situată în fața unui dispozitiv, este totuși asociată cu aceea a unei așezări înapoia unui alt eșalon de acțiune. De aici poate și impresia unui joc de cuvinte sau a unui mod de formulare aparent forțată.

În realitatea jocului de astăzi, însă o astfel de impresie se estompează, atunci cînd ne propunem să privim lucrurile și în conținut, nu exclusiv în formă. Pentru că în fotbalul contemporan se poate vorbi — chiar cu riscul de a înfrunta paradoxul — de jucători plasați ca activitate în zona mediană a terenului, dar cu responsabilități și randament ce îi pot încadra firesc în categoria „înaintașilor din linia a doua".

Ca proveniență, aceștia sînt fie mijlocași de tip complex, fie apărători cu pronunțate valențe ofensive, fie atacanți obișnuiți să acționeze mai retras, cu toții angajați, în prezent, într-un spectaculos proces de metamorfoză, destinat să le definească un alt profil, adaptat cerințelor fotbalului modern. Ei sînt, de fapt, purtătorii noului, în disputa continuă pentru îmbunătățirea concepției de joc, așa cum au fost, de pildă, cu ani în urmă, stoperul în W.M. sau cel de al patrulea fundaș în sistemul ce-și trage denumirea dintr-o asemenea dispunere de forțe.

Referindu-ne la jucătorii noștri divizionari capabili să rezolve cu succes trecerea la un nou mod de acțiune, ce vizează, în principal, o mai mare suplețe în dinamica de ansamblu și o reconsiderare de fond a spiritului ofensiv, nu întîmplător acești jucători, componenți ai liniei a doua de înaintare, se numără de regulă printre vîrfurile valorice ale fiecărei echipe: Dinu Nunweiller, Dumitru, Pescaru, Naghi (ASA), Hajnal, Multescu, Beldeanu, Anca, Domide, Ivan, Broșovschi, O. Ionescu, Cojocaru (CFR), Angelescu (Petrolul), M. Popescu, Tufan.

Supradimensionarea rolului acestora (în special în atac) a apărut ca o necesitate stringentă de a găsi soluții practice de optimizare a eficacității, în condițiile apărătorilor aglomerate și betonate. Și se pare că lansarea de pe poziții din spate, nesupravegheate, folosirea cu ingeniozitate a breșelor realizate de înaintașii din prima linie prin demarcări continue, ca și forța șutului de la distanță au reușit să asigure multor acțiuni ofensive elementul surpriză și plusul de finalitate dorit. Așa se și explică prezența numeroasă a unor înaintași din linia a doua în primele rînduri ale candidaților la titlul de golgeter. Pescaru, Dumitru, M. Naghi, Hajnal, Multescu, Beldeanu și Dincuță sînt doar cîteva dintre numele care susțin, cu argumentul eficacității lor, ideea unei orientări noi în concepția de joc și a integrării noului sistem în arsenalul de dezvoltare a fotbalului modern.

Îmbucurător și demn de reținut este și faptul că un asemenea suflu înnoitor se simte și în economia tactică de perspectivă a primei noastre reprezentative, acolo unde a doua linie de înaintași, Dumitru-Dinu-Nunweiller, constituie oricînd, la potențialul ei normal de joc, o garanție a calității și a împlinirilor colective depline.

Mihai IONESCU

PRONOSPORT

ASA ARATĂ O VARIANTĂ CU 13 REZULTATE EXACTE LA CONCURSUL PRONOSPORT NR. 51, ETAPA DIN 17 DECEMBRIE 1972

I. Bologna — Napoli 1
II. Cagliari — Sampdoria 1
III. Lanerossi — Juventus 2
IV. Milan — Lazio ANULAT
V. Palermo — Fiorentina 1
VI. Roma — Internazionale —
VII. Ternana — Atalanta X
VIII. Torino — Verona 1
IX. Catania — Cesena 1
X. Como — Varese X
XI. Foggia — Barin X
XII. Genoa — Catanzaro X
XIII. Mantova — Reggiana X

FOND DE PREMII: 399.409 lei.

Plata premiilor se va face **în Capitală** începînd din 22.XII. 1972 pînă la 31.I.1973 inclusiv, iar **în țară** începînd aproximativ din 26.XII.1972 pînă la 31.I.1973 inclusiv.

Rezultatul meciului Roma — Internazionale va fi publicat în ziarul de mîine.

ÎN MECIUL RETUR DIN C. C. E. LA VOLEI MASCULIN

DINAMO BUCUREȘTI, DIN NOU ÎNVINSĂ DE T. S. K. A. MOSCOVA

Kovalev *(T.S.K.A. Moscova), în luptă la fileu cu blocajul dinamoviștilor bucureșteni* Codoi și Schreiber.
Foto : Paul ROMOȘAN

În fața unui public numeros, în sala Dinamo s-a disputat ieri partida retur din cadrul „Cupei campionilor europeni" la volei masculin dintre formațiile **Dinamo** București și T.S.K.A. Moscova. Voleibaliștii moscoviți au obținut, din nou, victoria și cu același scor (3—0) ca în primul joc. Fără ameliorări esențiale în privința stării fizice a jucătorilor săi accidentați, Dinamo nu a putut ține piept, nici pe teren propriu, campioanei U.R.S.S. Trebuie să recunoaștem însă că jucătorii de la T.S.K.A. au făcut ieri un joc mult mai valoros decît la Moscova. Ei au început partida cu o concentrare maximă, reușind faze deosebit de eficace. Au servit mereu periculos, ingreuind preluarea dinamoviștilor și — astfel — construirea de către aceștia a acțiunilor ofensive : au atacat puternic și aproape întotdeauna, din pase derutante, distribuite cu multă abilitate de **Iuri Starunski,** care a pus în mare încurcătură blocajul dinamovist, și așa lent și nedecis în intervenții; dar ceea ce a sporit superioritatea oaspeților a fost apărarea, mobilă, greu penetrabilă la fileu și foarte organizată în linia a doua. În schimb, Dinamo a evoluat mult sub valoarea sa reală, în primul rînd datorită faptului că aproape toți titularii (Schreiber, Oros, Dumănoiu, Udișteanu) nu s-au aflat nici acum în plenitudinea forțelor.

În aceste condiții, T.S.K.A. s-a distanțat cu ușurință în primul set, izbutind să obțină victoria în numai 13 minute: 15—2! Cu aceasta, echipa lui Iuri Cesnokov și-a îndeplinit scopul principal: calificarea în turul următor. În cel de al doilea, T.S.K.A. a slăbit ușor ritmul, dar dinamoviștii (nemaibeneficiind de aportul a doi dintre jucătorii cu care începuseră: Oros și Dumănoiu) nu au profitat de această relaxare a adversarilor. Jocul a devenit echilibrat, lucru reflectat și de scorul mai strîns. Totuși, în acest al doilea set, Dinamo s-a trezit cu un avantaj de 5 puncte (prin anularea punctelor obținute de echipa sovietică, deoarece antrenorul a introdus în teren la începutul setului un jucător care nu fusese trecut în formație!), avantaj pe care l-a mărit (6—0, 8—2), însă n-a putut să-l ducă pînă la capăt, datorită lipsei de organizare în joc și mai ales în coordonarea acțiunilor de către ridicători. Atacul, care se bizuise mai mult pe Udișteanu, și-a pierdut treptat eficacitatea, datorită oboselii acumulate de acesta, în urma solicitărilor îndelungate de pînă atunci. Finalul setului aparține deci echipei T.S.K.A., mai lucidă, mai omogenă, mai bine pregătită la toate capitolele. În setul al treilea aspectul jocului nu se schimbă: T.S.K.A. conduce detașat 6—2, 10—5, 12—8. Dar Dinamo, cu Codoi deseori necruțător în atac, reduce distanța și apoi egalează la 14. Campionii sovietici nu ratează însă finalul și, astfel, victoria cu 3—0 (2, 13, 14). Au arbitrat bine: D. Goldstein și H. Kamel (Israel).

T.S.K.A. : Ciulak, Zaiko, Putiatov, Borș, **STARUNSKI. KOVALEV** (Patkin, **Domani**, Polisciuk, Durohov).

DINAMO : Codoi, Schreiber, Vrabiță, **Udișteanu**, Tîrlici, Stoian (Oros, Dumănoiu, Păușescu, Marinescu).

T.S.K.A. s-a calificat pentru turul următor al competiției.

Aurelian BREBEANU

MECIURI ATRACTIVE, SPECTATORI ENTUZIAȘTI

(Urmare din pag. 1)

lățeanul **Sandu Tirilă** și **Constantin Ghiță** de la Steaua. Încă din primul minut cei doi s-au avîntat într-un schimb de lovituri fără menajamente, urmărind fiecare scoaterea din luptă a adversarului. Surprinzător de mobil și cu o tactică adecvată, Tirilă a reușit să evite lateralele lui Ghiță și să puncteze spectaculos și dur, atît la față cît și la corp. În urma unei serii de croșee precise, expediate de pugilistul gălățean, Ghiță a fost în situație de groggy nesesizată, însă, de arbitrul din ring Florian Piroiu, care a lăsat lupta să continue, firesc în dezavantajul sportivului de la Steaua. Partida a fost, totuși, destul de pasionantă mai ales prin faptul că Ghiță a rămas tot timpul periculos. În aceste condiții, victoria la puncte obținută de Sandu Tirilă este pe deplin meritată.

„Semimijlociul" **Alexandru Popa (C.S.M. Cluj)** ne-a demonstrat și de data aceasta forma bună pe care o deține în ultimul timp. El a știut, ca de obicei, să-și impună tactica, făcîndu-l inofensiv pe puncheurul **Ion Hodoșan** (Metalul).

Cu luciditatea ce îi este caracteristică, Popa a contrat cu precizie chiar din primele minute expediindu-l de două ori la podea pe Hodoșan. În general, lupta celor doi experimentați pugiliști a fost frumoasă și s-a încheiat cu victoria la puncte a lui Popa.

Un meci de zile mari au oferit „semimuștele" **Alexandru Turei** (Dinamo Brașov) și **Petre Ganea** (Constructorul Galați), care încă de la primul gong s-au angajat într-un spectaculos schimb de lovituri. Seriile la corp și la față, plasate cu măiestrie de cei doi sportivi, au fost răsplătite cu aplauze. Avertismentul just dat de arbitrul **Constantin Chiriac** lui **Turei** (pentru repetate lovituri cu mănușa deschisă) a cîntărit neîndoios în balanța victoriei care a înclinat de puțin în favoarea lui Petre Ganea.

Fostul nostru campion la categoria muscă, **Constantin Gruiescu** (Steaua), și-a luat o revanșă convingătoare asupra lui **Traian Cerchia** (Portul Constanța), campionul „en titre". Cu o mai mare experiență și cu un evident plus de tehnicitate, Gruiescu a dominat în toate cele trei runduri, cîștigînd destul de convingător.

Campionul categoriei cocoș, **Mircea Toni** (Constructorul Galați) a fost surprins de tactica deosebit de agresivă a stelistului **Dinu Condurat.** Bine condus din colț și aflîndu-se într-o deplină formă fizică, Condurat nu a evitat contactul cu puncheurul gălățean, ci, dimpotrivă, a acceptat lupta dură, dovedindu-se în final mai rapid și mai precis decît Mircea Toni. Deși a fost numărat în rundul doi, Condurat a punctat mai mult, depășind în ultima parte a meciului un adversar adesea derutat de numeroasele directe de dreapta pe care le-a recepționat. Învingător la puncte Dinu Condurat.

Un mare spectacol pugilistic au oferit „semiușorii". **Simion Cuțov** (Dinamo București) și **Gheorghe Ciochină** (Steaua). Puțini dintre spectatori se așteptau ca finărul Cuțov să-i dea o replică atît de viguroasă lui Ciochină, boxer rodat în atîtea meciuri grele. Surprins pentru puțin timp de acțiunile ofensive bine concepute de Ciochină, Cuțov cel mic nu s-a lăsat intimidat și a trecut la contra-ofensivă cu o vigoare și o hotărîre care ni l-au amintit pe Calistrat Cuțov. Cei doi adversari au luptat din greu pentru victorie, partida fiind extrem de echilibrată. Un plus de claritate în lovituri în ultima parte a meciului a hotărît pe învingător: Simion Cuțov.

Așteptat cu un interes deosebit, pugilistul congolez **Philippe Mongo** nu a satisfăcut exigentul public bucureștean. Mongo a fost de la început derutat de năpraznicele lovituri plasate de campionul „penelor", **Gabriel Pometcu,** fiind în permanență la un pas de K.O. El a luptat însă cu o mare ambiție și, deși a fost numărat în repriza a doua, a găsit resurse pentru ultimele două minute cînd a răspuns mai bine atacurilor lui Pometcu.

Spectacolul pugilistic agreabil la care am asistat ieri dimineață nu a fost onorat și de un crainic competent. Gabriel Danciu a comis inexactități supărătoare, făcîndu-ne să regretăm absența excelentului crainic I. Argăseală.

sportul în lume

DOUĂ VICTORII ROMÂNEȘTI în turneul de tenis de masă de la Sofia

SOFIA, 17 (prin telefon). Duminică după amiază a luat sfîrșit turneul internațional de tenis de masă, disputat timp de trei zile în sala Slivnița din localitate. Echipa feminină a României, calificată în finală, a realizat un frumos succes, depășind cu 3—1 echipa Bulgariei (Ilie — Neigova 2—0, Lupu — Ranghelova 0—2, Ilie, Lupu — Neigova, Ranghelova 2—1, Ilie — Ranghelova 2—0), clasîndu-se, astfel, pe primul loc al turneului. La masculin, victoria în finală a revenit, surprinzător, echipei secunde a Bulgariei, care a depășit cu 3—1 prima garnitură a țării gazdă.

În întrecerile feminine de simplu, **Lidia Ilie** a învins în turul II pe maghiara Brilla, dar a pierdut, apoi, în semifinale, cu 0—3, în fața cehoslovacei Pauknerova. De altfel, adversara jucătoarei române avea să ocupe primul loc în turneu, învingînd cu 3—1 în finală pe Ranghelova (Bulgaria).

La simplu masculin **Ovanez** a fost eliminat și el, în sferturile de finală, pierzînd cu 2—3 întîlnirea cu cehoslovacul Benda. Tot cu Benda a jucat, dar în semifinale și Doboși, acest meci fiind unul dintre cele mai disputate. Primul set a revenit jucătorului român la 16, dar tenismenul cehoslovac și-a adjudecat setul secund la 15. A venit din nou rîndul lui Doboși să se impună (21—18) și să conducă în setul patru, ajungînd pînă la 16—9, dar din acest moment, poate prea sigur pe victorie, românul s-a deconectat prematur permițînd adversarului său să refacă și să cîștige setul, pentru ca în setul decisiv victoria să revină, neașteptat de ușor, jucătorului cehoslovac, cu 21—10. Acesta va cîștiga apoi și finala, întrecîndu-l cu 3—1 pe Raue (R.D. Germană).

Doboși s-a reabilitat, însă, în fața spectatorilor, cucerind împreună cu **Ovanez** titlul în proba de dublu masculin. În întîlnirea cu cuplul Ghencev (Bulgaria) — T. Gheorghe (România) învingătorii au cîștigat cu scorul de 3—0.

Dublul feminin al României, Ilie — Lupu a fost eliminat cu 3—2 în semifinale de perechea cehoslovacă Pauknerova — Dubinova, care a cîștigat și finala în fața echipei Bulgariei.

TOMA HRISTOV

TURNEUL DE TENIS DE LA SOFIA

EMRICH (R. D. G.) — PE PRIMUL LOC

SANTEI, MUREȘAN — PE LOCUL 3 LA DUBLU

SOFIA, 17 (prin telefon). Turneul internațional de tenis pe teren acoperit care se desfășoară în sala „Akademik" din capitala Bulgariei a continuat cu disputarea partidelor de simplu. Un meci foarte disputat, care s-a jucat pe durata a cinci seturi, a fost acela dintre Emrich (R.D.G.) — B. Pampulov (Bulgaria), întîlnire la sfîrșitul căreia urma să fie desemnat cîștigătorul turneului. Tenismanul din R. D. Germană, mai bun la capitolul serviciu și superior de data aceasta în jocul ofensiv, și-a adjudecat cu 7—6 primul set. Le-a pierdut, apoi, pe următoarele două cu 4—6, 6—7, pentru ca să cîștige ultimele două seturi cu 6—4, 7—5. Astfel Emrich s-a clasat pe primul loc în turneul de la Sofia.

Pentru locurile 3—4 urmau să-și dispute un meci între ei jucătorii danezi T. Kristiansen — Nielsen. Dar la ora cînd arbitrul s-a urcat în scaun și l-a invitat pe teren, ei nu s-au prezentat, astfel că meciul nu a mai avut loc.

La ora cînd transmit a început partida finală de dublu între perechile M. Pampulov, B. Pampulov (Bulgaria) — T. Kristiansen, Nielsen (Danemarca).

Pentru locurile 3—4 în meciurile de dublu, perechea română Santei, Mureșan a cîștigat cu 6—3, 6—4, 7—6 în fața cuplului bulgar Ghenov, Ganev.

ELISABETA POLIHRONIADE

PE LOCUL 5 LA VRNJACKA BANJA...

BELGRAD, 17 (Agerpres). — Competiția feminină de șah „Trofeul Campioanelor" s-a încheiat la Vrnjacka Banja cu victoria campioanei mondiale Nona Gaprindașvili (U.R.S.S.), care a totalizat 9 puncte din 11 posibile. Pe locurile 2—4 s-au clasat, la egalitate, Veröczi (Ungaria), Aleksandria (U.R.S.S.) și Ivanka (Ungaria) cu cîte 8 puncte fiecare. **Pe locul cinci s-a situat maestra română Elisabeta Polihroniade cu 6,5 puncte,** urmată de Pihailici (Iugoslavia) și Eretova (Cehoslovacia) — 5,5 puncte, Konarkowska-Sokolov (Iugoslavia), Merlini (Franța) — 4 puncte, Timmer (Olanda), Erenska (Polonia) — 3,5 puncte, Wetstein (Elveția) — 0,5 puncte.

În ultima rundă, Elisabeta Polihroniade (cu piesele negre) a remizat în 15 mutări cu Gaprindașvili, rezultat consemnat și în partidele Veröczi—Aleksandria și Eretova—Pihailici. Erenska a învis-o pe Timmer, Ivanka pe Konarkowska-Sokolov, iar Merlini a cîștigat la Wetstein.

...IAR FLORIN GHEORGHIU PE LOCUL 5-7 LA PALMA DE MALLORCA

MADRID, 17 (Agerpres). — Tradiționalul turneu internațional masculin de șah de la Palma de Mallorca a fost cîștigat, în acest an, de marele maestru argentinian Oscar Panno, care a realizat 10 puncte din 15 posibile. Cu același număr de puncte, dar cu un coeficient Sonnenborn inferior, Jan Smejkal (Cehoslovacia) și Viktor Korcinoi (U.R.S.S.) au ocupat locurile doi și respectiv trei. Pe locul patru s-a situat suedezul Ulf Anderson cu 9,5 puncte. **Marele maestru român Florin Gheorghiu a împărțit locurile 5—7 cu redutabilii șahiști sovietici Iuri Averbach și Lev Polugaevski, cu cîte 9 puncte fiecare.** Au urmat în clasament : Liubojevici (Iugoslavia) — 8,5 puncte, Ivkov (Iugoslavia) — 8 puncte, Bilek (Ungaria), Hug (Elveția), Pomar și Calvo (ambii Spania) — 6 puncte, Robatsch (Austria) — 5,5 puncte, Bellon (Spania) — 5 puncte și Medina (Spania) — 2,5 puncte.

În ultima rundă, Ivkov a cîștigat la Robatsch, Bellon la Medina, Liubojevici la Pomar, iar Calvo l-a învins pe Averbach. S-au încheiat remiză partidele : Bilek—Gheorghiu, Hug—Anderson, Korcinoi—Polugaevski și Panno—Smejkal.

ECHIPA FEMININĂ DE VOLEI RAPID BUCUREȘTI DUBLĂ ÎNVINGĂTOARE LA TEL AVIV

TEL AVIV, 17 (Agerpres). — În meci retur pentru „Cupa campionilor europeni" la volei feminin, echipa Rapid București a învins cu scorul de 3—0 (15—3, 15—13, 15—7) formația Hapoel Hamapil (Israel).

Învingătoare și în primul joc (scor 3—0), voleibalistele române s-au calificat pentru turul doi al competiției.

TROFEUL „FAIR - PLAY" PENTRU MÜNCHENEZI!

Federația presei sportive din R.F. a Germaniei a hotărît să atribuie „Trofeul Fair-Play" pe anul 1972 locuitorilor orașului München, pentru participarea în număr mare și ținuta sportivă exemplară la cea de a 20-a ediție a Jocurilor Olimpice de vară. Este prima oară cînd acest trofeu, acordat de obicei unui sportiv, este atribuit locuitorilor unui oraș.

TELEX • TELEX • TELEX • TELEX

252 de concurenți au luat startul în concursul de schi-fond desfășurat pe temperatură de minus 10 grade, la Novosibirsk. Victoria a revenit lui Vladimir Dolganov, cronometrat pe distanța de 20 km cu timpul de 1h 04:18. Pe locul secund s-a clasat Aleksandr Gorlov — 1h 05:32, iar locul trei a fost ocupat de Mihail Novoselov — 1h 05:36. Întrecerea feminină, desfășurată pe un traseu în lungime de 5 km, a fost cîștigată de Zinaida Amosova în 26:55.

■

După consumarea a 19 runde, în campionatul unional masculin de șah, care se desfășoară la Baku, continuă să conducă marele maestru Mihail Tal cu 13 puncte și o partidă întreruptă, urmat de Tukmakov — 12 puncte și Muhin — 11 puncte (1). În runda a 19-a, Bronstein a cîștigat la Alburt, iar Kuzmin l-a învins pe Lein. A fost consemnată remiza în partidele Furman — Savon, Muhin — Rașkovski, Tukmakov — Djindjihașvili, Jidkov — Gufeld, Vasiukov — Tal, Kapengut — Grigorian și Holmov — Baghirov.

Selecționata de haltere a Poloniei, aflată în turneu în Franța, a evoluat la Lille în compania unei combinate a cluburilor locale. Halterofilii polonezi au repurtat victoria cu scorul de 7—2.

■

Pe pista patinoarului din Utrecht au început campionatele de patinaj viteză ale Olandei. În competiția feminină, campioana mondială Antje Keulen a obținut victoria în primele două probe : realizînd 1:36,3 la 1 000 m și 3:12,8 în proba de 3 000 m. În concursul masculin, proba de 5 000 m a revenit lui Van Deyk, cronometrat cu timpul de 7:55,7, iar cea de 500 m lui Hans Van Helen, în 42,3 sec.

■

Continuîndu-și turneul în Canada, echipa de hochei pe gheață a orașului Moscova a susținut un meci la Thunder Bay, cu o selecționată locală. Hocheiștii sovietici au obținut victoria cu scorul de 4—3 (3—0, 0—1, 1—2). Din formația învingătoare s-au evidențiat portarul Viktor Zinger, Vladimir Popov și Viktor Salimov.

■

Echipa de rugby a Noii Zeelande a jucat la Edimburg, în compania formației Scoției. Oaspeții au repurtat victoria cu scorul de 14—9 (6—0).

Proba de coborîre din cadrul concursului internațional de la Val Gardena a scos din nou în evidență marele talent al schiorului elvețian Roland Collombin, medaliat cu argint la J.O. de la Sapporo. În formă excelentă, Collombin a realizat cel mai bun timp, obținînd primul său succes internațional de prestigiu. El a parcurs traseul în 2:05,67 (medie orară 107,420 km). Austriacul Karl Cordin s-a clasat pe locul doi, cu 2:06,13, urmat de compatriotul său David Zwilling — 2:06,15. În telefoto : Roland Collombin.

PROGRAMUL VIITOR AL BOXERILOR POLONEZI

VARȘOVIA, 17 (Agerpres). — Echipa de box a Poloniei va întreprinde în luna martie a anului viitor un turneu de mai multe meciuri în S.U.A. Înaintea acestui turneu, pugiliștii polonezi vor susține un meci amical cu reprezentativa R.F. a Germaniei și vor lua parte la un turneu internațional în Olanda. Este proiectată, de asemenea, o întîlnire cu formația Turciei. Toate aceste confruntări vor fi criteriile de selecție a echipei poloneze ce va lua parte la campionatele europene, programate la Belgrad.

A LUAT SFÎRȘIT TURNEUL FINAL DE LUPTE GRECO-ROMANE

(Urmare din pag. 1)

zi a competiției. La cat. cocoș **Gheorghe Stoiciu** a obținut victoria prin tuș în primul minut al meciului său cu lugojanul **Iosif Balint** și tot într-un minut au pus capăt partidelor **Nicolae Neguț** cu **Alexandru Chiran** (cat. mijlocie), **Zoltan Szilak** cu **Constantin Rapcea** (cat. semigrea) și **Roman Codreanu** cu **Marius Moșneag** (cat. grea).

STEAUA — ALUMINIU: 15—9. În ciuda faptului că steliștii au luptat cu deosebită ardoare, ei nu au reușit, totuși, să se detașeze la un scor categoric, așa cum o făcuseră în partida anterioară. Nereușita lor, însă, trebuie pusă, îndeosebi, pe seama adversarilor din această confruntare, decîși să-și „vîndă" cît mai scump „pielea".

PROGRESUL — ALUMINIU : 22—17. Cine s-ar fi așteptat că după excelentul rezultat pe care formația slătineană l-a obținut sîmbătă seara în fața redutabilei echipe bucureștene, Metalul va ceda, ieri, în meciul cu Progresul ! Totuși, acesta a fost epilogul. Înfrîngerea formației din Slatina a fost decisă la categoria până unde **Marin Mincu**, cu toate că a condus în prima repriză cu un scor confortabil (5—0) în meciul cu juniorul **Pantelimon Arcadie**, a pierdut în ultimul minut prin tuș. Cele 4 puncte acumulate de Arcadie aveau să fie decisive pentru victoria echipei Progresul.

METALUL — VULTURII TEXTILA : 24,5—7,5. Acest meci a încheiat turneul de lupte greco-romane și totodată a desemnat echipa clasată pe mult disputatul loc trei. Rezultatul cu care a luat sfîrșit partida a înlesnit formației bucureștene să se claseze pentru a 6-a oară consecutiv pe locul trei.

★

În gala de sîmbătă seara cîteva partide s-au încheiat mai tîrziu, fapt ce ne-a permis să consemnăm doar rezultatele finale. Unele confruntări au fost însă extrem de aprige și la capătul lor s-au înregistrat victorii spectaculoase. Iată de ce revenim acum cu amănunte.

Metalul, după ce pierduse surprinzător meciul cu formația din Slatina, micșorîndu-și considerabil șansele de a mai urca pe podium — așa cum o făcuse la ultimele cinci ediții — a reușit să întreacă pe Progresul (20—16) atunci cînd nimeni nu se mai aștepta. Înaintea meciurilor de la ultimele două categorii metalurgiștii erau conduși cu 16—12. Semigreul **Al. Brînzaru** și greul **I. Farcău** au obținut însă maximum de puncte, întrecîndu-și prin tuș adversarii, Ad. Teodoroiu și, respectiv, M. Iordache.

A fost apoi rîndul luptătorilor de la Progresul să se reabiliteze în fața unui numeros public, dispunînd de echipa lugojană la un scor net (23—9) ce ne scutește de alte comentarii.

În sfîrșit, trecînd peste victoriile categorice ale echipelor Dinamo și Steaua în meciurile cu Aluminiu și, respectiv, Metalul, o altă confruntare a fost adesea aplaudată la scenă deschisă : **Aluminiu — Vulturii Textila,** în finalul căreia formația slătineană a repurtat cea de a doua victorie. În urma acestui succes echipa din Slatina se apropiase vertiginos de locul trei al clasamentului final înlăturînd totodată definitiv din cursă formația lugojană.

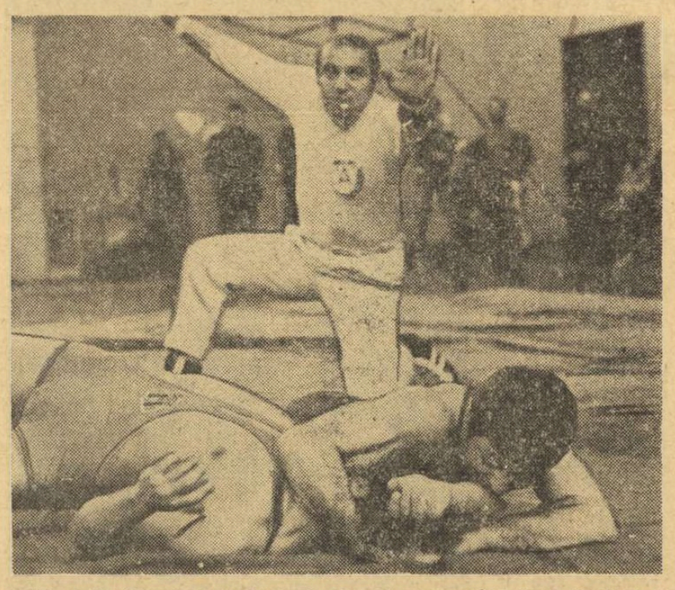

Arbitrul Șt. Stanciu cere încetarea luptei, consemnînd tușul finalizat de Ion Baciu *(Steaua) în partida cu* Marin Mincu *(Aluminiu Slatina)*
Foto : Ion MIHAICA

La reușita competiției de lupte greco-romane, pe lîngă ireproșabila organizare asigurată de clubul Progresul și-au adus o însemnată contribuție și arbitrajele, de astă dată neexistînd nici o contestație. Menționăm dintre cavalerii fluierului pe **Valentin Bati** (Timișoara), **Gheorghe Conciu** (Galați), **Gheorghe Marton** (Cluj) — șefi de saltele — **Valeriu Bularca** și **Nicolae Baciu** (Brașov), **Dumitru Pîrvulescu, Vasile Toth** și **Stanciu Ștefănică** (București).

Ieri după-amiază, tot la Progresul, a început **turneul final de lupte libere,** la care participă echipele **Dunărea Galați, C.S. Satu Mare, Steagul roșu** și **Dinamo Brașov, Steaua** și **Progresul București.** Iată rezultatele : Steaua cu C. S. Satu Mare 31—5, cu Steagul roșu 23—9 și cu Dinamo 20—8, Steagul roșu cu Dunărea 24—12 și cu Progresul 23,5—16,5, Dinamo cu Progresul 24,5—11,5 și cu C. S. Satu Mare 25—11, Dunărea cu Progresul 19,5—16,5 și cu C. S. Satu Mare 25—16. În clasament, după întrecerile celor trei tururi care au avut loc în prima zi, conduce echipa clubului Steaua, singura formație neînvinsă.

FOTBAL meridiane

CAMPIONATE... CAMPIONATE...

R. D. GERMANĂ: Dynamo Dresda — campioană de toamnă

Sîmbătă a avut loc ultima etapă a turului campionatului R. D. Germane. Așa după cum era de așteptat, campioană de toamnă este Dynamo Dresda, neînvinsă în 13 partide, care sîmbătă a terminat la egalitate (1—1) cu F.C. Karl Marx-Stadt, în deplasare. Foarte bine s-a comportat și F.C. Carl Zeiss Jena, clasată pe locul doi, la numai două puncte diferență de lidera clasamentului. În etapa a XIII-a, Jena a dispus la Berlin, cu 2—0, de Union. Alte rezultate ale etapei : **Wismut Aue — Dynamo Berlin 1—0, Chemie Halle — F.C. Magdeburg 1—1, Lokomotive Leipzig — F. C. Hansa Rostock 3—1, Sachsenring Zwickau — Chemie Leipzig 3—0, Rot-Weiss Erfurt — Vorwärts Frankfurt/Oder 5—3.** În clasament : 1. **Dynamo Dresda 22 p,** 2. F.C. Carl Zeiss Jena 20 p, 3. F.C. Magdeburg și Dynamo Berlin cîte 15 p etc.

ANGLIA: Manchester United învinsă cu 5—0!

Rezultate înregistrate în campionatul de fotbal al Angliei : **Arsenal — Bromwich Albion 2—1; Coventry City — Norwich City 3—1; Crystal Palace — Manchester United 5—0; Derby County — Newcastle 1—1; Everton — Tottenham 3—1 ; Ipswich — Liverpool 1—1 ; Leeds — Birmingham 4—0 ; Manchester City — Southampton 2—1 ; Sheffield — Leicester 2—0 ; West Ham United — Stoke 3—2 ; Wolverhampton — Chelsea 1—0.**

În clasament conduce **F. C. Liverpool** cu 32 p din 22 de meciuri, urmată de **Arsenal** 31 p. (23 meciuri) și **Leeds United** 30 p (22 meciuri).

R. F. A GERMANIEI: Bayern München pierde la Köln

În ultima etapă din turul campionatului vest-german, Bayern München a fost învinsă în deplasare de F. C. Köln cu 2—1, dar grație avantajului pe care l-a avut, echipa bavareză s-a menținut în continuare pe primul loc în clasament. Întîlnirea, pasionantă prin evoluția scorului și de un bun nivel tehnic, s-a desfășurat în fața a 29 000 de spectatori din Köln. Gazdele au deschis scorul prin **Culmann,** apoi **Krauthausen** a egalat, după care Bayern a avut ocazia să întoarcă rezultatul în favoarea ei, dar **Müller** a ratat un penalty, trimițînd balonul în brațele portarului Weltz ! În ultimul minut de joc F. C. Köln înscrie golul victoriei prin internaționalul junior Kapellmann. De menționat că la F. C. Köln nu a jucat cunoscutul internațional Overath. Borussia Mönchengladbach, fără Netzer și Heynckes (accidentați) a pierdut la Stuttgart cu 3—0. Alte rezultate : **Kickers Offenbach — Rot-Weiss Oberhausen 4—0, M.S.V. Duisburg — Eintracht Frankfurt 2—1, Hamburger S V. Schalke 04 0—1, Fortuna Düsseldorf — Eintracht Braunschweig 2—0, Hannover 96 — Wuppertaler S. V. 1—1, F. C. Kaiserslautern — Hertha B.S.C. 2—2, V.f.L. Bochum — Werder Bremen 2—0.**

În clasament, după 17 etape conduce **Bayern München** cu 27 p, urmată de Fortuna Düsseldorf 25 p, Wuppertaler S V, V.f.B. Stuttgart, și F. C. Köln toate cu 21 p. În clasamentul golgeterilor conduce **Müller** cu 19 goluri marcate urmat de **Wunder** și **Heynckes** cu cîte 12 g.

J. NEUSSER

ITALIA: Meciuri cu suspense!

Etapa a 11-a a campionatului italian a oferit spectatorilor milanezi și romani clipe de mare tensiune. La Milano, fosta fruntașă a clasamentului, Lazio, a fost învinsă de Milan cu 1—0, dar meciul nu s-a terminat decît după ce, în min. 83, arbitrul a decis întreruperea partidei din cauza ceții. La Roma, Inter a dispus cu 2—1 de Roma, dar nici aici jocul nu s-a încheiat întrucît, în min. 89, după ce Boninsegna a marcat din penalty golul victoriei pentru Inter, publicul a invadat terenul și întîlnirea nu a putut fi reluată. Este deci posibil ca Inter să cîștige acest joc la „masa verde" cu 2—0. Celelalte rezultate : **Bologna — Napoli 2—0** (Ghetti, Perani), **Cagliari — Sampdoria 1—0** (Gori), **Lanerossi — Juventus 0—2, Palermo — Fiorentina 1—0** (Ballabio), **Terni — Atalanta 0—0, Torino — Verona 3—2** (Bui, Pulici 2, respectiv Mascetti 2).

În clasament conduce **Inter** cu 17 p. urmată de **Lazio** 16 p, **Milan** și **Juventus** cu cîte 15 p, **Roma** 13 p etc. În clasamentul golgeterilor : **Pulici** 8 g, **Rivera, Prati, Boninsegna** cu cîte 6 g etc.

CESARE TRENTINI

Redacția și administrația : București, str. Vasile Conta nr. 16 ; telefoane : centrala 11.10.05, secția corespondenți 11.51.09, interurban 72 și 286 ; telex : sportrom buc. 180. Tiparul I. P. „Informația", București 40 368

Tîrgu-Mureș

108

PROLETARI DIN TOATE ȚĂRILE, UNIȚI-VĂ!

Sportul

ZIAR AL CONSILIULUI NATIONAL PENTRU EDUCAȚIE FIZICĂ ȘI SPORT

ANUL XXVIII Nr. 7271 | 4 PAGINI 30 BANI | Marți 19 decembrie 1972

ÎMPLINIRI ÎN ANII REPUBLICII

30 DECEMBRIE 1947-1972

CLASAMENTELE FEDERAȚIILOR PE ANUL 1972

Ca în fiecare an, birourile federale, consultînd un larg cerc de specialiști, au alcătuit, în funcție de rezultatele obținute în principalele competiții interne și internaționale desfășurate în 1972, listele celor mai buni performeri pe ramuri de sport. Vă prezentăm, astăzi, laureații federațiilor de atletism, handbal și lupte.

ATLETISM

1. ARGENTINA MENIS (DINAMO BUCUREȘTI), 2. Valeria Bufanu (Rapid București), 3. Carol Corbu (Steaua), 4. Ileana Silai (C.S.M. Cluj), 5. Lia Manoliu (Metalul București), 6. Viorica Viscopoleanu (Steaua), 7. Gheorghe Ghipu (Metalul București), 8. Valentina Cioltan (C.S.O. Cîmpulung Muscel), 9. Vasile Bogdan (Universitatea Cluj), 10. Șerban Ioan (Dinamo București).

HANDBAL

1. GHEORGHE GRUIA (STEAUA), 2. Roland Gunesch (Politehnica Timișoara), 3. Simona Arghir (Universitatea București), 4. Cornel Penu (Dinamo București), 5. Radu Voina (Universitatea București), 6. Cristian Gațu (Steaua), 7. Doina Furcoi (Universitatea București), 8. Simion Schöbel (Universitatea Cluj), 9. Nadire Ibadula (Universitatea Timișoara), 10. Irene Oancea (Rulmentul Brașov).

LUPTE

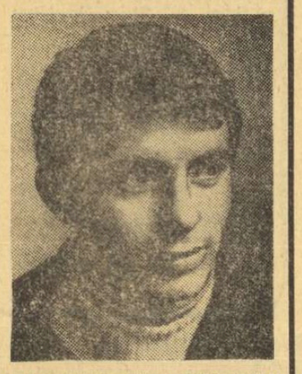

1. GHEORGHE BERCEANU (STEAUA), 2. Nicolae Martinescu (Dinamo București), 3. Victor Dolipschi (Dinamo București), 4. Vasile Iorga (Progresul Brăila), 5. Gheorghe Gabor (Steaua), 6. Ion Baciu (Steaua), 7. Petre Coman (Steaua), 8. Petre Poalelungi (Dunărea Galați), 9. Emil Butu (Nicolina Iași), 10. Ștefan Stingu (Steaua).

S-AU ÎNCHEIAT ÎNTRECERILE TURNEULUI FINAL DE LUPTE LIBERE

STEAUA ȘI-A ÎNSCRIS ÎN PALMARES AL 12-lea TITLU DE CAMPIOANĂ!

Ieri la prînz a luat sfîrșit, după două zile de întreceri, turneul final al diviziei A de lupte libere. Echipa clubului bucureștean Steaua și-a înscris în palmares un nou succes, cucerind pentru a 12-a oară, titlul de campioană a țării. Astfel, formația militară a urcat pe prima treaptă a podiumului de onoare la toate edițiile ce au avut loc pînă acum. O performanță de prestigiu, să recunoaștem, pentru care se cuvin felicitări atît luptătorilor săi cît și celor doi antrenori — **Vascul Popovici și Gheorghe Șuteu.**

Deosebit de disputat a fost locul II, țintit cu foarte apropiate șanse de succes de cele două formații brașovene, Dinamo și Steagul roșu. Dar iată cîteva amănunte asupra cărora credem că trebuie să ne oprim.

De la primul meci și pînă la ultimul, multipla campioană n-a avut nici un fel de emoții. De altfel, în acest sens, sînt suficient de edificatoare victoriile la scor repurtate în toate cele 5 partide, printre care 31—5 cu C.S. Satu Mare și 24—4 cu Progresul București.

Nu se poate spune, totuși, că partidele cu echipele brașovene au fost ușoare. În meciul cu Steagul roșu, steliștii de la primele categorii, cu excepția lui Ștefan Ștefan (semimuscă), au fost chiar nevoiți să cedeze oaspeților multe puncte. Astfel Ion Arapu (cat. muscă) a terminat la egalitate cu Ion Vlădescu, iar Esan Sali (cat. cocoș) și Nicolae Cristea (cat. pană) au fost întrecuți la puncte de Ion Breaz și, respectiv, Constantin Moldovan. Ca urmare a acestor rezultate, scorul înaintea meciului de la cat. semiușoară era egal: 8—8. Abia la categoriile muscă, unde Steaua a aliniat, printre alții, pe „olimpicii". Enache Panait și Ștefan Stîngu, echipa clubului bucurestean s-a detașat.

Confruntarea cu cea de a doua formație brașoveană, Dinamo, a fost și ea, la unele categorii, disputată cu dîrzenie. Pe primul plan s-a situat duelul de la cat. semiușoară

Costin CHIRIAC

(Continuare în pag. a 2-a)

Lotul echipei de lupte libere a clubului Steaua: în picioare, de la stînga: Gheorghe Șuteu *(antrenor)*, Petre Coman, Gelal Feuzi, Ștefan Stîngu, Gheorghe Ureanu, Ion Dumitru, Marin Pîrcălab; *rîndul de jos:* Nicolae Cristea, Ștefan Ștefan, Gheorghe Gheorghe, Ion Arapu și Esan Sali. Foto: Paul ROMOȘAN

Un moment de neuitat: președintele F.I.P., Adolf Oesch înmînînd cupa și medalia de aur echipei masculine a României (încadrată de formațiile R.D. Germane și Iugoslaviei pe podiumul premiaților), cîștigătoarea C.M., ediția 1966.

- 10 titluri mondiale, două europene și numeroși medaliați cu argint și bronz
- 62 de maeștri și maeștri emeriți ai sportului
- România ocupă un loc de frunte în forul internațional de specialitate
- Aproape 100 000 de practicanți și peste 30 000 de sportivi legitimați.

JUCĂTORII ROMÂNI DE POPICE ȘI-AU CUCERIT UN BINEMERITAT PRESTIGIU ÎN ARENA MONDIALĂ

Nu se poate preciza data exactă a apariției jocului de popice în țara noastră. După documentele existente reiese că jocul era cunoscut la începutul secolului al XIV-lea în Transilvania, Banat, Oltenia, Muntenia și o regiune din nordul Moldovei.

Cu toate că au trecut secole de la începuturile sale în țara noastră, jocul de popice se află abia acum pe un drum solid. Afirmăm, fără teama de a exagera, că anii Republicii au pus în lumină tinerețea mereu reînnoită a acestui sport, considerat — timp îndelungat pe nedrept — un joc bătrînesc. Dar, în pofida previziunilor pesimiștilor, cifrele pe care le vom reda în rîndurile următoare vorbesc, în graiul lor concis, despre marea amploare pe care au luat-o popicele în zilele noastre.

Acest sport se practica, înainte de Eliberare, doar în 10—12 județe, fiind considerat mai mult un prilej de petrecere a timpului, decît o disciplină sportivă și desfășurat adeseori, în locuri care n-aveau nimic comun cu sportul. Acum se joacă popice în toate cele 39 de județe. Fiind recreativ și — totodată — accesibil maselor largi de amatori ai exercițiului fizic, sportul popicelor are o mare priză atît în rîndurile tinerilor cît și ale vîrstnicilor, indiferent de profesiunea lor. Pentru aceștia s-au organizat numeroase concursuri populare. Cine a urmărit cu atenție succesiunea competițiilor de popice își amintește, desigur, de întrecerile, devenite astăzi tradiționale, inițiate de animatorii acestui sport de la Uzinele Republica, Combinatul siderurgic Reșița și Industria sîrmii Cîmpia Turzii — ca să amintim numai cîteva din marile unități industriale unde jocul de popice este un bun prieten al salariaților respectivi. „Cupa petrolistului", „Cupa minerului", „Cupa metalurgistului", „Voințiadele", „Cupa tineretului de la sate", „Cupa U.G.S.R.", sînt competiții care au atras din ce în ce mai mulți concurenți, numărul acestora ridicîndu-se în prezent la aproape 100 000 de practicanți.

	1947	1952	1957	1962	1967	1972
Sportivi legitimați	2 500	9 100	16 000	21 000	28 100	30 250
Săli omologate	151	185	252	380	430	507
Maeștri și maeștri emeriți ai sportului	—	—	8	27	43	62
Antrenori calificați	—	—	9	16	28	56
Titluri mondiale	—	—	1	—	4	10

De la 2 500 de sportivi legitimați, cîți existau în 1947, s-a ajuns la peste 30 000 în 1972, adică de 11 ori mai mulți decît în urmă cu două decenii și jumătate. Sportivi de toate categoriile sînt încadrați

Traian IOANIȚESCU

(Continuare în pag. a 2-a)

SEZONUL DE SCHI ÎN PLINĂ ACTUALITATE

„CRITERIUL PRIMEI ZĂPEZI" A ÎNTRUNIT 83 DE CONCURENȚI LA SLALOM SPECIAL

LA SFÎRȘITUL SĂPTĂMÎNII, CONCURSUL DE DESCHIDERE A SEZONULUI, LA PREDEAL

Sezonul de schi își intră în drepturi, deși stratul de zăpadă mai permite doar pe ici-colo antrenamente și concursuri. Dar, schiorii nu disperă și se refugiază pe petecele de zăpadă rămase, iar acolo unde acestea au dispărut cu desăvîrșire, se pregătesc pe uscat, astfel ca la prima ninsoare să revină pe schiuri. În plus, repararea materialului și echipamentului, amenajarea pîrtiilor, punerea la punct a mijloacelor mecanice de urcat stau permanent în atenția antrenorilor, schiorilor și tehnicienilor, dornici să ia un start furtunos în sezonul anului 1973. În acest sens, cîteva vești primite din țară sînt edificatoare.

★

„Criteriul primei zăpezi", concurs organizat duminică pe Valea Pelișorului din Bucegi, de C.J.E.F.S. Prahova, a întrunit la startul probei de slalom special 83 de concurenți de la Dinamo, Steagul roșu, C.S.U., A.S.A., Școala sportivă Brașovia din Brașov, Școala sportivă Predeal, S.B.C., Școala sportivă și Voința Sinaia. Pe primele locuri ale cursei de slalom special s-au clasat: **seniori:** 1. N. Barbu (Dinamo) 50,2; 2—3. M. Burchi (S.B.C.) și M. Focșeneanu (S.B.C.) 50,5; **senioare:** 1. Daniela Munteanu (A.S.A.) 58,9; **juniori I:** C. Negulescu (Șc. sp. Sinaia) 55,1; **juniori II:** 1—2 L. Stroe (Șc. sp. Predeal) și D. Frățilă (Brașovia) 45,0; **junioare II:** Onea Leonida (Șc. sp. Sinaia) 56,2; **junioare I:** Cristina Ene (Șc. sp. Predeal) 50,4 **(GH. IRIMINOIU).**

★

La Poiana Brașov s-a desfășurat al doilea curs organizat de Ministerul Turismului și F.R.S.B. pentru împrospătarea cunoștințelor instructorilor de schi și pentru formarea noilor instructori. După cum se știe, începînd din acest sezon în principalele stațiuni de iarnă (Predeal, Poiana Brașov, Sinaia), pe lîngă școlile de schi care funcționează pentru turiștii străini, vor fi înființate și grupe de învățare pentru turiștii români. Instruirea teoretică și practică a corpului de instructori ai Ministerului Turismului a fost asigurată de tehnicienii federației de specialitate precum și de instructori calificați și cu experiență în acest domeniu.

★

În vederea aniversării a 80 de ani de schi în România, C.J.E.F.S. Brașov intenționează să organizeze la Predeal, cu prilejul Concursului de deschidere a sezonului (23—24 decembrie), „Zilele schiului". Acțiunea complexă, va cuprinde o consfătuire metodică a antrenorilor și profesorilor de schi, expoziția de fotografii pe teme de turism de iarnă și schi, un spectacol intitulat „Seară de cabană". În plus, după desfășurarea tradiționalului Concurs de deschidere (cu participarea schiorilor fruntași), va avea loc o competiție a „veteranilor" la care vor participa cei ce practicau schiul la Predeal, Poiana Brașov și Sinaia în urmă cu 50—60 de ani. Și, bineînțeles, nu va lipsi concursul rezervat celor mai mici schiori, elevii claselor I și II și chiar preșcolari **(MIHAI BÎRA).**

Daniela Munteanu, cîștigătoarea cursei senioarelor disputată duminică, în Bucegi.

DUPĂ REUNIUNEA PUGILISTICĂ DE LA CIRCUL DE STAT

AVEM TINERI BOXERI BUNI, DAR PUBLICUL CERE GALE MAI MULTE!

Apetitul publicului bucureștean pentru reuniunile de box care oferă meciuri interesante s-a verificat din nou duminică dimineața, cu prilejul excelentei gale de la Circul de Stat, devenit în lipsă altei săli mai adecvate o gazdă foarte potrivită și ospitalieră (de la garderobă pînă la expoziția de trofee sportive din holul circular) pentru numeroșii amatori de pugilism din Capitală.

S-a dovedit iarăși că numai cu un sumar efort organizatoric, suporterii boxului pot fi mulțumiți, iar ca o consecință și problemele financiare pot fi satisfăcute. Această constatare aduce după sine, ca o idee imediat următoare, **imperioasa necesitate a programării în suită — în sezonul de iarnă — a mai multor gale de box de calitate,** pentru ca interesul publicului să nu se atrofieze. Cerințele metodologice sau de calendar competițional (nici el prea încărcat) ale lotului restrîns de boxeri vizați pentru echipa națională nu trebuie să împiedice activitatea asiduă a marii mase de boxeri buni pe care-i avem. Aceasta este singura cale pentru a întreține nestinsă flacăra pugilismului, iar pe de altă parte singura modalitate de a crea acea ambianță stimulatoare de concurență și pozitivă adversitate sportivă care conduce la progresul boxului în întregime.

Că avem boxeri buni ne-a demonstrat-o chiar gala de duminică dimineața, ocazie cu care ne-am convins că avem și o garnitură tînără de nădejde, capabilă să ia locul oricînd „vechii gărzi", oarecum îmbătrînită sau și mai adesea blazată, rutinată, lipsită de chef în ring. A fost o mare plăcere să-i vedem la

Victor BANCIULESCU

(Continuare în pag. a 2-a)

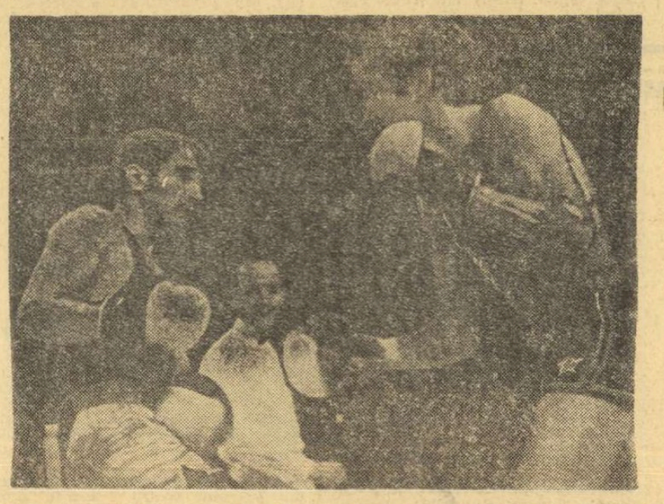

Dinu Condurat (dreapta) înfruntă curajos pe campionul țării Mircea Tom

ÎN ÎNTÎMPINAREA MĂREȚULUI JUBILEU

CUPA „30 DECEMBRIE" LA JUDO

Sîmbătă și duminică, s-au desfășurat în Capitală întrecerile de judo dotate cu „CUPA 30 DECEMBRIE", competiție organizată de clubul sportiv Politehnica București. La aceste confruntări au participat 50 de concurenți din centrele universitare **Cluj, Craiova, Galați, Iași, Oradea, Tg. Mureș, Petroșani, Timișoara** și **București** (cu două echipe).

În reuniunea din prima zi s-au detașat formațiile din Oradea și Timișoara. Studenții orădeni, deși n-au avut concurenți la categoria semigrea, au reușit să iasă învingători în fața celor din Craiova, favoriți la primele locuri, ajungînd pînă în semifinală.

Duminică s-au disputat semifinalele și finalele, încheiate cu succesul Selecționatei I a centrului universitar București, care a cucerit „CUPA 30 DECEMBRIE". Locul secund a revenit celei de a doua echipe bucureștene, urmată de selecționatele Timișoarei și Oradei.

S-au remarcat, în cele două zile de întreceri, **Șt. Mureșan** și **C. Sîrbu** (București I).

P. POPA — coresp.

CONCURS DE HALTERE

Sîmbătă după amiază au avut loc, în sala de haltere a clubului Rapid, întrecerile dotate cu **„Cupa 30 Decembrie".** Organizate de C.M.E.F.S. în colaborare cu C.S. Rapid București, disputele **s-au bucurat de participarea unor sportivi de la Energia, Dinamo, Olimpia, Steaua, Rapid.** La încheierea concursului, cîștigătorilor le-au fost oferite diferite diplome și premii.

Rezultate tehnice. Cat. 52 kg. I. M. Chelcea (Rapid) — 175 kg; **cat. 56 kg I. M. Costea** (R) — 180 kg; **cat. 60 kg I. N. Ilie** (R) — 195 kg; **cat. 67,5 kg I. N. Alecu** (R) — 127,5 kg; **cat. 75 kg I. Gh. Girdea** (Olimpia) — 235 kg; **cat. 82,5 kg I. P. Tudor** (Dinamo) 267,5 kg; **cat. 90 kg I. V. Dinu** (O) — 245 kg; **cat. 110 kg I. Gh. Teleman** (O) 285 kg; **cat. +110 kg I. I. Vlădăreanu** (O) — 252,5 kg.

George ROSNER

CROSUL FETELOR

Organizat în cinstea celei de-a XXV-a aniversări a Republicii, crosul fetelor covăsnene a întrunit la start aproape 300 de tinere de toate vîrstele și din toate colțurile județului Covasna. Concursul care s-a bucurat de o bună organizare a fost urmărit cu interes de un numeros public.

Iată rezultatele pe categorii obținute de concurente. **Copii categoria a II-a: 1. Szabo Zszana, copii categoria I: 1. Konrad Ildiko, junioare categoria a III-a: 1. Ambrus Erzsebet, junioare categoria a II-a: 1. Sovanka Maria, junioare categoria I: 1. Maksai Ilona, senioare: 1. Koloza Erzsebet.**

Concurentelor li s-au înmînat cupe, plachete și diplome.

CROSUL ELEVILOR

În cadrul ampelor manifestări sportive organizate cu prilejul sărbătoririi a 25 de ani de la proclamarea Republicii, recent s-a desfășurat la Satu Mare competiția „Crosul elevilor".

De mult, întrecerile atletice de aici nu s-au mai bucurat de o asemenea atenție, de o atît de bună organizare, ca această pasionantă dispută. Spre edificare este suficient să amintim că la startul întrecerilor s-au aliniat peste 800 de elevi, din școlile sătmărene, mulți dintre ei, elevi care nu au practicat vreodată o disciplină sportivă. La reușita concursului a contribuit, de altfel, și temperatura propice desfășurării unor astfel de manifestări.

Pe primul loc în limitele fiecărei categorii s-au situat:

Fete: **Clasele V—VI: Iolanda Biro** (Șc. gen. nr. 1); **clasele VII—VIII:** Rodica Pop (Șc. gen. nr. 1); **cat. 15—16 ani:** Lucia Rogna (Școala profesională); **cat. 17—19 ani:** Rodica Mureșan (Liceul nr. 2).

Băieți: **Clasele V—VI:** Olimpiu Necșe (Șc. gen. nr. 8), **clasele VII—VIII:** Ioan Pichis (Liceul nr. 3); **cat. 15—16 ani:** Gheorghe Varga (Liceul nr. 2); **cat. 17—19 ani:** Mihai Văleanu (Gr. șc. Unio).

Ștefan VIDA

În C.C.E. la baschet,

DINAMO BUCUREȘTI ÎN GRUPĂ CU Ț.S.K.A. MOSCOVA. IGNIS VARESE ȘI SLAVIA PRAGA

MUNCHEN, 18 (prin telefon). Bună dimineață a avut loc, la sediul F.I.A.B., tragerea la sorți a grupelor pentru sferturile de finală ale C.C.E. la baschet masculin și feminin. **Echipa română Dinamo București va juca în grupa B, alături de Ignis Varese, actuala deținătoare a trofeului, Ț.S.K.A. Moscova și Slavia Praga.** Din grupa A fac parte Real Madrid, Steaua roșie Belgrad, Maccabi Tel Aviv și Simmenthal Milano.

Jocurile formației Dinamo vor avea loc la următoarele date: **cu Ț.S.K.A. Moscova:** la 11 ianuarie la București și la 18 ianuarie la Moscova; **cu Ignis Varese:** la 24 ianuarie la Varese și la 31 ianuarie la București; **cu Slavia Praga:** la 8 februarie la Praga și la 15 februarie la București.

Finala C.C.E. se va desfășura la 22 martie, la Liege.

În C.C.E. la fete, alcătuirea grupelor este următoarea: **grupa A:** S. K. Lodz, Geas Milano, M.T.K. Budapesta, Daugava Riga; **grupa B:** Vozdovac Belgrad, Spartak C.K.D. Praga, Minior Pernik, U.S.C. Clermont Ferrand.

Tragerea la sorți pentru participantele la sferturile de finală ale Cupei cupelor va avea loc marți.

ACASĂ, LA ȘCOALA POLO-ului

De cinci ori campioni olimpici, de patru ori cîștigători ai campionatului continental, învingători de mai multe ori în „Trofeo d'Italia", „Cupa Hungaria" și „Trofeul Jadran", poloiștii maghiari sînt din această lună și posesori ai Cupei campionilor europeni, care vine să completeze impresionanta lor panoplie cu trofee și medalii.

Despre valoarea și tradiția de care se bucură acest sport în țara vecină am amintit în numeroase rînduri. Există realmente o școală a polo-ului în Ungaria, din rîndurile căreia au ieșit jucători celebri ca Gyarmaty, Lemheny, Markovics, Dömötör, Karpaty, Konrad III sau Szivos, care au dat strălucire de-a lungul ultimelor patru decenii teamului maghiar. Și cu riscul de a ne repeta, vom sublinia că **forța polo-ului din această țară rezidă în puternica bază de masă — actualmente există peste 5000 de jucători legitimați — și că numai în Budapesta sînt angrenate într-un sistem competițional bine organizat 78 de echipe de seniori, juniori și copii. De altfel, campionatul Ungariei (prima ligă), cu cele 10 echipe ale sale, este cel mai puternic de pe întregul continent. Cel mai elocvent exemplu ni-l oferă faptul că noua campioană europeană, O.S.C. Budapesta, întîlnind cu o săptămînă înaintea turneului final al C.C.E. pe Ferencváros și Ujpesti Dozsa în ultimele sale meciuri de**

Adrian VASILIU

(Continuare în pag. a 4-a)

ÎMPLINIRI ÎN ANII REPUBLICII

30 DECEMBRIE 1947-1972

(Urmare din pag. 1)

în 1 353 de secții afiliate la federația de resort, ei fiind angrenați în diverse concursuri, care pornesc de la dispute locale și se termină la cele de nivel republican. În ultima vreme sistemul competițional s-a cristalizat, cei mai merituoși sportivi calificîndu-se în competiții organizate anume pentru nivelul lor de pregătire. Astfel, întrecerile de talie republicană pe echipe se desfășoară sub două forme: 1. campionatul divizionar, cu 40 de formații feminine și masculine; 2. campionatul de calificare, deschis tuturor echipelor.

Deși se joacă pe echipe, sportul popicelor rămîne prin excelență individual și, în consecință, au loc anual campionatele republicane individuale și pe perechi, rezervate seniorilor și juniorilor.

Angajați cu întreaga lor capacitate, viitorii performeri, alături de seniorii consacrați, obțin rezultate valoroase, 62 dintre popicarii fruntași au fost răsplătiți cu înaltul titlu de maestru și maestru emerit al sportului. Îndrumați de cadre tehnice temeinic pregătite, jucătoarele și jucătorii de performanță au reușit să-și cucerească un binemeritat prestigiu în arena mondială. Pentru a înțelege mai bine ce important salt a realizat acest sport în anii Republicii, vom face o referire la trecut.

Visul popicarilor din generația bunicilor noștri de a-și măsura forțelor cu adversarii de peste hotare, a rămas multe decenii un simplu vis. El a devenit realitate de-abia în anul 1953, cînd a avut loc la București prima întîlnire internațională, în compania echipei Ungariei. Contactele cu selecționate redutabile din străinătate s-au înmulțit de la an la an, echipele noastre devenind din ce în ce mai de temut în arena internațională. Vă amintiți de bucuria și mîndria firească pe care le-am încercat în 1957, atunci cînd **Ion Micoroiu** cîștiga la Viena primul titlu de campion al lumii? Dar sentimentul tonic pe care l-am avut în 1966, cînd echipele noastre de băieți și fete, precum și dublul **Petre Purje — Constantin Rădulescu**, au cucerit, la București, medaliile de aur? De atunci seniorii noștri s-au numărat în permanență printre laureații marilor competiții internaționale, reușind în 1970, la campionatele mondiale găzduite în orașul italian Bolzano, să se situeze pe primul loc în clasamentul general pe națiuni.

Pentru a descrie traiectoria ascendentă a comportării popicarilor români în cele mai prestigioase competiții, este de ajuns să redăm tabloul de onoare al medaliaților cu aur în campionatele lumii și ale Europei: **Viena, 1957, C.M. — ION MICOROIU LA INDIVIDUAL; București, 1966, C.M. — ECHIPELE FEMININE ȘI MASCULINE ALE ROMÂNIEI ȘI PERECHEA PETRE PURJE — CONSTANTIN RĂDULESCU; Linz, 1968, C.M. — ECHIPA FEMININĂ A ROMÂNIEI; Bolzano, 1970, C.M. — ECHIPA FEMININĂ A ROMÂNIEI, CORNELIA PETRUȘCĂ LA INDIVIDUAL ȘI TANDEMUL CORNELIA PETRUȘCĂ — ELENA TRANDAFIR; Galați, 1971, C.E. de junioare — ECHIPA FEMININĂ A ROMÂNIEI ȘI ILDICO GROZĂVESCU LA INDIVIDUAL; Split, 1972, C. M. ECHIPA FEMININĂ A ROMÂNIEI ȘI ELENA TRANDAFIR LA INDIVIDUAL.**

Se cuvine să amintim, măcar în treacăt, și numele sportivilor **Florica Neguțoiu, Ana Petrescu, Cristu Vînătoru, Ilie Băiaș, Iosif Tismănaru, Erica Arion, Tinca Balaban, Vasile Mântoiu, Elena Predescu, Margareta Szemany, Gheorghe Silivescu, Florica Lăpușan** și **Ioana Gotardh** care au urcat pe podiumul premiaților, fiind — alături de colegii lor menționați — deținătorii celor șase medalii de argint și tot atîtea de bronz cucerite în probele pe echipe, perechi și individual la campionatele mondiale. Este, într-adevăr o demonstrație de consecvență în menținerea unui înalt nivel această repetată prezență printre animatorii confruntărilor supreme.

Elena Trandafir a încîntat privirile spectatorilor prezenți în sala din orașul iugoslav Split, unde a devenit anul acesta dublă campioană mondială. Iat-o în plin efort.

Federația română de popice ocupă o poziție demnă de menționat în organismul internațional. Astfel, secretarul general al F.R.P., **Ladislau Szocs**, face parte din prezidiul secției asfalt a F.I.P., iar **Dumitru Stoica** este membru în comisia de arbitri a forului internațional. De asemenea, alți patru „cavaleri ai fluierului" au primit ecusonul internațional. Recent **Eronim Moldoveanu** a fost desemnat ca arbitru principal al C.E. de juniori, programat anul viitor în Cehoslovacia.

Se știe că țara noastră a găzduit în 1966 campionatele mondiale. Lucrările congresului federației internaționale din anul 1969, cu participarea a 34 de țări, s-au ținut pe litoral, la Mamaia, iar ediția 1971 a C.E. de juniori s-a desfășurat la Galați, România intrînd astfel în circuitul statelor cărora li se încredințează onoarea de a organiza ample manifestări internaționale.

Avem convingerea că succesele amintite mai sus vor fi urmate și de altele pentru că ele sînt legate, în ultimă instanță, de substanța fenomenelor care determină evoluția atît de dinamică a societății noastre socialiste.

TIR — „CUPA PETROLUL"

LA ARME CU AER COMPRIMAT — O COMPETIȚIE REUȘITĂ DIN TOATE PUNCTELE DE VEDERE

● Numeroase recorduri noi la întrecerile de la Ploiești ● Campionul european la pistol, Dan Iuga, s-a clasat pe locul VII ● Tinerii țintași din Ploiești au cucerit trofeul

Cea de a doua întrecere de amploare a sezonului de iarnă la arme cu aer comprimat s-a disputat la Ploiești, fiind dotată cu „Cupa Petrolul". Competiția, organizată în condiții foarte bune de către clubul ploieștean (antrenor Laurian Cristescu), în sala de scrimă, cu 10 linii de tragere și cu o instalație simplă, dar ingenioasă, pentru manevrarea țintelor, a fost onorată de prezența a peste 140 de sportivi din București, Focșani, Arad, Brașov, Bacău, Iași, Alexandria, Cluj, și Ploiești. Întrucît „Cupa Petrolul" a constituit și o primă selecție pentru alcătuirea echipelor care vor concura la campionatele europene de sală de la începutul anului viitor, au concurat la Ploiești toți fruntașii acestui sport, inclusiv Dan Iuga, deținătorul titlului continental la pistol cu aer comprimat și vicecampion olimpic la pistol liber. În aceste condiții, confruntarea s-a situat la cele mai înalte cote. Din punct de vedere tehnic, concursul merită, de asemenea, toate laudele deoarece s-a soldat cu rezultate excelente, printre care și numeroase noi recorduri ale țării. Desigur, n-au lipsit surprizele, în fruntea lor situîndu-se poziția modestă ocupată la pistol de Dan Iuga, unul dintre marii favoriți. Dan Iuga a obținut un punctaj slab — 372 p, avînd înaintea lui nu mai puțin de trei outsideri. Explicația înfrîngerii lui D. Iuga ar fi aceea că el nu a început încă antrenamentul sistematic pentru sezonul de iarnă.

Foarte bine s-au comportat în aceste întreceri tinerii țintași ai clubului **Petrolul**, care au cucerit trofeul (în clasamentul general au intrat numai formațiile de juniori și junioare de la cele două probe, pușcă și pistol). Merită să mai fie remarcați concurenții de la **Steaua, Dinamo, U. T. Arad, Metalul București**, realizatori ai unor noi și valoroase recorduri.

IATĂ REZULTATELE — pistol cu aer comprimat 40 focuri: seniori **1. G. Maghiar (Dinamo) 381 p**, 2. I. Pieptea (Dinamo) 381 p, 3. T. Mihai (Steaua) 378 p, 4. M. Roșca (Dinamo) 378 p, 5. Al. Gered (Steaua) 376 p, 6. L. Giușcă (I.E.F.S.) 374 p, 7. D. Iuga (Dinamo) 372 p. **Pe echipe: 1. Dinamo 1512 p — nou record național (v. r. 1509)**, 2. Steaua 1476 p, 3. I.E.F.S. 1464 p. **Senioare: 1. Anișoara Matei (Dinamo) 379 p**, 2. Ana Buțu (Olimpia Buc.) 366 p, 3. Liliana Ionescu (Olimpia) 352 p. **Pe echipe: 1. U. T. Arad 1045 p**, 2. Dinamo 1041 p. **Juniori: 1. L. Stan** (Metalul Buc.) **378 p — nou record național (v. r. 377 p)**, 2. I. Andrei (Metrom Brașov) 365 p, 3. A. Cristea (Dinamo) 364 p. **Pe echipe: 1. Metalul București 1094 p. — nou record național (v. r. 1087)**, 2. Dinamo 1070 p, 3. Brașov 1061 p. **Junioare: 1. Silvia Bujdei (U.T.A.) 366 p — nou record național (v. r. 356)**, 2. Silvia Raț (Metalul Buc.) 351 p., 3. Maria Haba (Metrom Brașov) 349 p. **Pe echipe: 1. U. T. Arad 1045 p. (record stabilit)**, 2. Dinamo 1041 p. **Pușcă cu aer comprimat 40 focuri poziția în picioare: seniori: 1. P. Sandor (Steaua) 382 p.**, 2. L. Stoian (Dinamo) 381 p. (ultima decadă 96 p), 3. M. Marin (Metalul) 381 p (u. d. 94 p), 4. I. Codreanu (Steaua) 380 p, 5. Gh. Vasilescu (Olimpia) 379 p, 6. Șt. Caban (Dinamo) 378 p. **Pe echipe: 1. Steaua 1502 p — nou record național (v. r. 1490)**, 2. Dinamo 1491 p, 3. Metalul 1119 p. **Senioare: 1. Veronica Stroe (Dinamo) 379 p**, 2. Mariana Feodot (Dinamo) 372 p, 3. Edda Baia (I.E.F.S.) 367 p, 4. Marina Vasiliu-Tomescu (Dinamo) 366 p, 5. Ioana Șerbănescu (Dinamo) 363 p, 6. Ana Goreti (Olimpia) 360 p.

Juniori: 1. V. Stancu (Petrolul Ploiești) 372 p, (u. d. 92), 2. Gh. Barbu (I.E.F.S.) 372 p (u. d. 90), 3. S. Cucu (Dinamo) 368 p. **Pe echipe: 1. Petrolul Ploiești 1092 p**, 2. Dinamo 1072 p, 3. Medicina Iași II 1057 p. **Junioare: 1. Vasilica Manea (Unirea Focșani) 372 p**, 2. Dumitra Matei (Dinamo) 365 p, 3. Angela Tudorică (Dinamo) 364 p. **Pe echipe: 1. Dinamo 1092 p — nou record național (v. r. 1091)**, 2. Unirea Focșani 1086 p, 3. Letea Bacău 952 p.

Clasament general (alcătuit pe baza rezultatelor obținute de către juniori, la ambele probe, băieți și fete): **1. Petrolul Ploiești 1092 p**, 2. Dinamo București 1072 p, 3. Medicina Iași II 1057 p, 4. Brașov 1052 p, 5. Medicina Iași I 1034 p.

Despre întrecerile „Cupei Petrolul" prof. **Gavrilă Barani**, secretarul general al F.R.T. a avut cuvinte de laudă: **„Clubul ploieștean a reușit să organizeze un concurs de amploare în condiții excelente, dînd din nou dovadă că se ocupă îndeaproape de secția sa de tir. Avem în proiect organizarea mai multor competiții mari la Ploiești, la sfîrșitul acestei săptămîni, de pildă o întrecere de selecție, iar la începutul anului 1973 „Cupa Primăverii". Viitoarele întreceri de tir vor fi organizate în sala mare de jocuri a clubului, la 25 de linii de tragere".**

Toma RABȘAN

IARNA BASCHETBALIȘTILOR

Iarna este, de fapt, imperiul schiului, al bobului și patinajului, al bucuriei săniușului. Este sezonul pregătirilor intense. Se clădesc bazele performanțelor în „baloanele" de oxigen de la Piatra Arsă și de pe alte creste de munte, se cară... haltere, se fac antrenamente de gimnastică, se aleargă mult, foarte mult. Totul pentru ca la vară mușchii să fie sprinteni, să nu obosească. Așa este iarna.

Dar nu întotdeauna. Uneori, iarna, reflectorul atenției opiniei publice se mută spre un sport fără „pașaport alb". Au fost ierni ale tenisului de masă, ale handbalului, au fost ierni cînd am „tremurat" pentru polo. Acum, iarna va fi a baschetbaliștilor...

Au suportat, de-a lungul anilor, multe ironii băieții aceștia. Chiar atunci cînd reușeau vreun rezultat, specialiștii dădeau din cap a neîncredere. Se amintea mereu, ca un refren, strălucirea generației lui Folbert, Fodor, Răducanu, Nedef. Nimic nu mai era ca pe vremea lor... Nici fenta, nici driblingul, nici eleganța aruncării la coș. Nimic. Băieții suportau totul cu stoicism. Își pregăteau în taină „răzbunarea". Noua generație — cea a lui Novac, Tarău, Diaconescu, Popa — deși se înclină cu respect în fața înaintașilor, nu se împacă cu această postură de oameni aflați dincolo de conul de lumină al admirației, de generație lipsită de perspectivă. Împreună cu plutonul numeros al tehnicienilor de elită (poate că numai handbalul se mai bucură de atîția veritabili specialiști), băieții s-au pregătit minuțios, au urcat încet dar sigur — treptele ierarhiei valorice și au ajuns să dobîndească acea valoare ce poate fi exprimată în rezultate competitive pe plan european. Mai întîi, juniorii au cîștigat campionatul balcanic, apoi, fetele s-au relansat în cursa spre fruntea clasamentului european (locul V la C.E.), pentru ca în ultimele zile să asistăm la o dublă reușită — de mare ținută — a echipelor de club Dinamo și Steaua. Angajate în Cupa campionilor europeni și, respectiv, Cupa cupelor, cele două reprezentante ai baschetului românesc au pătruns în zona giganților, acolo unde au acces doar Ignis Varese, Real Madrid, T.S.K.A. Moscova, Simmenthal...

Vom avea o iarnă a baschetbaliștilor. Vom vedea între 8 ianuarie și 15 februarie toată elita baschetului european. Vom asista la o luptă titanică pentru străpungerea acestei redute a aristocrației baschetului și, pentru tot ce vom vedea, trebuie să le mulțumim încă de pe acum lui Dan Niculescu și Vasile Popescu, lui Novac și Tarău, tuturor celor ce au crezut în steaua lor și au luptat pentru ca ea să strălucească pe firmamentul unui sport în care orice pas se face cu prețul efortului unui deceniu.

Să ne scoatem, așadar, șubele și să ne pregătim pentru această iarnă a baschetbaliștilor!

Hristache NAUM

ÎN ÎNTÎMPINAREA MĂREȚULUI JUBILEU

„CUPA A 25-a ANIVERSARE A REPUBLICII" A REVENIT ATLEȚILOR DE LA S.S.A.

Sala de atletism de la Complexul sportiv „23 August" a găzduit la sfîrșitul săptămînii trecute, un concurs rezervat atleților juniori II și III, dotat cu trofeul „A 25-a aniversare a Republicii". Organizat de comisia de specialitate a C.M.E.F.S. București, concursul a reunit la start 310 concurenți, fete și băieți.

Urmărind întrecerile am consemnat cîteva rezultate valoroase, cum ar fi de pildă noul record republican stabilit de **Bedros Bedrosian (Viitorul) la triplusalt juniori II cu 14,62 m.** Același sportiv a obținut o bună performanță și la săritura în lungime reușind 6,97 m. Se impune a fi menționată și performanța realizată de juniorul II Cristian Ene de la S.S.A. care a obținut 1,98 m la săritura în înălțime, ratînd de puțin la 2,01 m.

Iată rezultatele: **JUNIORI II — băieți 50 m plat** — Ionel Predescu (S.S.A.) și Aurel Lapoviță (Lic. 35) 6,1; **50 m garduri** — Ionel Predescu (S.S.A.) 7,3; **lungime** — B. Bedrosian (Viitorul) 6,97; **înălțime** — Cr. Ene (S.S.A.) 1,98; **prăjină** — L. Mînecan (C.S.S.) 3,50; **triplusalt** — B. Bedrosian (Viitorul) 14,62; **greutate** — N. Stoica (S.S.A.) 14,41; **fete — 50 m plat** — Vasilica Cotorobaie (S.S.A.) 6,9; **înălțime** — Cristina Gozler (Progresul), 1,50; **lungime** — Vasilica Cotorobaie (S.S.A.) 5,24; **greutate** — Domnica Nistor (C.S.S.) 11,53; **JUNIORI III, băieți — 50 m plat** — D. Ionescu (Lic. 35) 6,2; **înălțime** — **A. Oșlobeanu** (Lic. 35) 1,88; **greutate** — W. Vogel (Lic. 35) 15,42; **fete, înălțime** — Mihaela Bebliuc (S.S.A.) 1,45; **greutate** — Mariana Popescu (Metalul) 10,53.

Clasamentul pe echipe: juniori II — 1. S.S.A. 180 p, 2. C.S.S. 68 p, 3. Lic. 35 60,5 p; juniori III: 1. S.S.A. 110 p, 2. Lic. 35 67,5 p, 3. C.S.S. 39 p.

În urma acestor rezultate, trofeul a revenit — la ambele categorii — juniorilor de la Școala sportivă de atletism.

Dumitru NEGREA

CONCURS DE TENIS ÎN SALĂ

Timp de o săptămînă, sala clubului Steaua din Capitală, va fi gazda primului turneu de tenis al sezonului: „Cupa a 25-a Aniversare". Organizată de federația de specialitate, întrecerea reunește la start 34 de jucători și 16 jucătoare. Dintre participanți menționăm numele tenismenilor Viorel Marcu, Ovici, Santei, Hărădău, Popovici, Boaghe, Mureșan, Sotiriu. La feminin sînt favorite, în ordine, Manana Nunweiller, Virginia Ruzici, Florența Mihai, Adriana Călina-Caraiosifoglu și Elena Cotuna.

Primele meciuri s-au disputat în cursul dimineții de ieri. Iată cîteva rezultate din turneul fetelor: Manana Nunweiller (Dinamo) — Delia Ralleanu (Cutezătorii) 6—0, 6—1, Elena Popescu (Dinamo) — Lucia Romanov (Cutezătorii) 6—3, 4—6, 6—0. Întrecerile au loc zilnic, începînd de la ora 8.

O REUȘITĂ ÎNTRECERE DE HALTERE LA CLUJ

În organizarea Consiliului sindical județean Cluj și a asociației sportive Clujana, a avut loc cea de a V-a ediție a tradiționalei competiții de haltere, „Cupa 30 Decembrie", rezervată juniorilor. Au participat atleți de la **C.S.U. Iași, Steaua, C.S.M. Sibiu, A.S.A. Tg. Mureș, Viitorul Cluj** și **Clujana** (cu 6 echipe). Iată cîștigătorii, în ordinea categoriilor de greutate: **V. Lucaci** (Viit. Cluj) 125 kg (la juniori mici); **M. Veres** (Clujana) 160 kg (j. mici) — **Gh. Crudulici** (C.S.M. Sibiu) 145 kg (j. mari); **M. Stan** (Steaua) 162,5 kg — **G. Pop** (A.S.A. Tg. Mureș) 210 kg; **Fr. Biro** (Clujana) 215 kg — **Al. Popovici** (Steaua) 235 kg; **Cs. Mathe** (Clujana) 215 kg — **V. Florian** (Clujana) 215 kg; **D. Naghi** (Clujana) 215 kg — **V. Juhas** (Clujana) 225 kg; **E. Goldhager** (C.S.U. Iași) 220 kg — **P. Finața** (Clujana) 180 kg; **Gh. Constantin** (Steaua) 225 kg — **M. Szabo** (Clujana) 220 kg.

În afară de concurs, campionul țării la categoria 110 kg., S. Herghelegiu a corectat recordul țării la stilul smuls — 137,5 kg, iar la totalul celor două stiluri a ridicat 317,5 kg.

I. POCOL-coresp.

VOLEI

Azi, la Iași, PENICILINA — CONSTRUCTORUL BUCUREȘTI

Azi, în Sala sporturilor din Iași, se va disputa partida restantă din campionatul feminin de volei, între echipele **Penicilina** și **Constructorul București**. Meciul contează pentru etapa a X-a a turului. În deschidere **Universitatea Iași — Hapoel Ein Hamifratz.**

REZULTATE DIN DIVIZIA B

În divizia B s-a disputat o nouă etapă a turului al II-lea. Iată rezultatele înregistrate:

MASCULIN: Alumina Oradea — Explorări Baia Mare 3—1. Derbyul seriei a II-a a revenit, pe merit, gazdelor, care s-au dovedit mai sigure la blocaj și în linia a doua. Din păcate, trebuie să subliniem atitudinea nesportivă a jucătorului băimărean Enescu. (I. Ghișa — coresp.), Silvania Șimleul Silvaniei — C.S.U. Brașov 3—1, Ind. sîrmei C. Turzii — Pedagogic Tg. Mureș 3—2, A.S.A. Sibiu — Constructorul Caransebeș 1—3, Politehnica Timișoara — Corvinul Hunedoara 3—0, Petrolul Ploiești — Politehnica Iași 3—2, Petrolistul Cîmpina — Relonul Săvinești 0—3, Electroputere Craiova — Voința Alba Iulia 3—1, C.S.U. Pitești — C.S.M. Suceava 2—3;

FEMININ: Voința Oradea — Medicina Tg. Mureș 1—3, C.S. Tîrgoviște — Corvinul Deva 2—3, C.P. București — Viitorul București 3—0, A.S.E. București — Dacia Pitești 1—3, Spartac București — Voința Constanța 3—0, Flacăra roșie București — Voința Buzău 3—0, Progresul București — I.T. București 2—3, Voința Zalău — Voința Reghin 3—1, Politehnica Galați — Universitatea Iași 2—3, Voința Brașov — Medicina Timișoara 3—0, Voința Miercurea Ciuc — Constructorul Arad 3—0, Drapelul roșu Sibiu — Universitatea Craiova 1—3.

CORESPONDENȚI: **St. Giurgiu, I. Ionescu, P. Arcan, V. Albu, V. Popovici, Al. Momete, M. Avanu, M. Bonțoiu, Gh. Arsenie, C. Gruia, Z. Morval.**

BASCHET

ÎN DIVIZIA B

În etapa a IV-a, penultima, a turului secund al diviziei B, au fost înregistrate următoarele rezultate:

MASCULIN: Constructorul Arad — Olimpia Sibiu 74—68 (45—38), Voința Zalău — Medicina Tg. Mureș 70—62 (36—42), Mureșul Tg. Mureș — Crișul Oradea 84—68 (34—25), Voința Timișoara — Știința Mediaș 100—45 (49—28), Universitatea Craiova — C.S.M. Reșița 82—44 (36—23), Universitatea București — Știința Ploiești 65—56 (32—21), PTT — CSU Pitești 62—49 (24—30); FEMININ: Olimpia București — Universitatea București 59—41 (30—15). Tinerele jucătoare de la Olimpia s-au distanțat din primele minute, datorită acțiunilor rapide și precise. Principalele realizatoare: Tomescu 21, Biră 15 pentru Olimpia, respectiv Bălan 12, Dumitran 10. Aceasta a fost a nouă victorie consecutivă a formației pregătită de prof. Gh. Lăzărescu, Arhitectura — Progresul București 67—46 (36—27). Superioritatea sub panouri și contraatacurile au decis victoria studentelor. Cele mai multe puncte: Costăchescu 28, Vasilescu 11 pentru învingătoare, respectiv Mihăilescu 10, Anmacof 9. **(C. HAREA — coresp.), IEFS II — PTT 56—41 (32—17), Confecția Dorohoi — Sănătatea Ploiești 48—43 (21—27), Voința Oradea — Universitatea II Cluj 51—50 (18—26), I.P. Tg. Mureș — Știința Sf. Gheorghe 73—49 (31—23), Metalul Salonta — Constructorul Arad 111—21 (41—7), Universitatea Craiova — Rapid Deva 76—62 (29—26), Universitatea Iași — I.P. Galați 62—27 (30—11), Tomistex Constanța — Confecția Focșani 75—28 (54—10).**

Rezultatele au fost transmise de corespondenții **G. Tamaș, D. Diaconescu, N. Drăgănoiu, Gh. Cotrău, S. Albu, Em. Suranyi, S. Lamfit, C. Crețu, V. Popovici, F. Simion, N. Bonțoiu.**

DEZBATEREA PRIVIND AMPLITUDINEA ȘI EFICIENȚA REZERVORULUI DE PERFORMERI AL ATLETISMULUI ROMÂNESC

SĂ ACORDĂM ȘCOLII UN SPRIJIN PE MĂSURA ROLULUI EI DE IZVOR AL PERFORMANȚEI

...este de părere prof. VLADIMIR SIMIONESCU, inspector general în direcția educației fizice și sportului din M.E.I.

Întrebările anchetei sînt:

1. Producția din acest an a Școlii sportive de atletism— 26 de atleți solicitați la marile cluburi — este suficientă?

2. Care trebuie să fie aria de selecție?

3. Reprezintă actualul sistem de normare a activității profesorilor în domeniul performanței un etalon real al muncii lor?

Ultimul invitat la dezbaterea inițiată de ziarul nostru pe tema eficienței și amplitudinii rezervorului de performeri al atletismului românesc este tov. **VLADIMIR SIMIONESCU**, inspector general în cadrul direcției educației fizice și sportului din Ministerul Educației și Învățămîntului, președintele comisiei de juniori din cadrul F.R.A., membru în biroul federal.

1. Fără îndoială, producția din acest an a Școlii sportive de atletism, ca de altfel a întregii rețele de unități școlare cu profil, — aproximativ 150 de tineri sportivi transferați la cluburi —, nu satisface decît în parte cerințele dezvoltării atletismului de performanță. Este, pe de-o parte, o vină a profesorilor-specialiști care activează în acest sector. Dar, în același timp, trebuie neapărat să subliniem și un alt aspect, care a constituit o frînă serioasă în sporirea randamentului unităților școlare. Toată lumea recunoaște că școala este, de fapt, singurul izvor al atletismului de performanță, deoarece toți sportivii au trecut prin școală, făcînd aici primii pași în sport. Dar, dacă acest lucru este unanim recunoscut, nu se poate afirma totodată că există și o preocupare corespunzătoare față de școală a tuturor factorilor interesați. S-a făcut prea puțin de către toți acești factori care recunosc rolul școlii și ar putea-o ajuta în mărirea randamentului, în valorificarea mai eficientă a acestui nesecat izvor. Pentru ca unitățile școlare să poată face față cerințelor dezvoltării atletismului nostru la un nivel internațional, ele trebuie ajutate. Și nu neapărat cu bani. Nu este nevoie de o sporire a investițiilor ci de găsirea unor noi forme de dirijare a acestor bani în sectorul școlii.

Rețeaua unităților atletismului școlar cuprinde cam 10 000 de sportivi. Acest număr, mic într-adevăr, reprezintă, totuși, 80 la sută din numărul total de atleți din scriptele federației. Este firesc, deci, să pretindem profesorilor de specialitate din unitățile școlare de profil rezultate cît mai bune. Pe linia Ministerului Educației și Învățămîntului vom fi mai drastici cu cei care nu-și fac datoria cum trebuie. Este însă la fel de normal să oferim — celor de la care așteptăm rezultate — condiții cît mai bune de lucru. Nu de săli avem nevoie în primul rînd, deși sînt necesare și ele, nici de echipament prea grozav sau de sume mari de bani este vorba. Ce rezultate să cerem însă unui profesor care nu are — în multe părți... — acces pe stadion sau este programat de către cei ce administrează respectiva bază sportivă la ore cînd poate veni doar el singur? Nu în puține locuri, atleții și profesorii lor nu au acces la instalațiile sanitare anexe (vestiare, dușuri etc.). Cum atragem, atunci, copii la atletism? Cum asigurăm o pregătire științifică, cu recuperare după efort etc.? Aceste probleme pot părea mărunte dar nu este așa. Repet, sprijinul acordat școlii, unităților sportive școlare de profil, trebuie să fie la nivelul recunoașterii rolului acestora în propășirea atletismului nostru.

2. Aria de selecție este, teoretic, nelimitată. Nici o școală generală, nici un liceu nu sînt închise selecției. Trebuie să remarcăm însă că posibilitățile de selecție sînt mai restrînse decît în alte ramuri sportive. Audiența atletismului în rîndul elevilor și chiar a profesorilor de educație fizică este mai redusă decît a jocurilor sportive, de exemplu. Tocmai din cauza acestei greutăți problema selecției, problemă cheie a activității lor, ar trebui privită și tratată cu mai multă atenție de cei care activează în școlile cu profil. Metodologia procesului de selecție este încă rudimentară, din această cauză se înregistrează pierderi de virtuali atleți chiar la selecție. Procesul selecției nu poate fi eficient decît dacă este făcut continuu și organizat.

Cred că școlile sportive nu s-au făcut îndeajuns cunoscute în școlile de bază. Este necesară o mai bună popularizare a unităților școlare atletice de performanță și acest lucru îl pot face cel mai bine chiar specialiștii acestor unități. Dar, pentru aceasta, ei trebuie să cheltuiască o mai mare parte din timpul lor în școlile de bază.

Dacă vom reuși să eliminăm superficialitatea multora din acțiunile de selecție, întreg procesul de pregătire care urmează va porni de pe baze mai solide, avînd, desigur, și alte orizonturi.

3. La începutul activității în școlile sportive un profesor lucrează cu trei grupe a cîte 20 de elevi. Cred că acest număr este suficient. Pe măsura creșterii valorii elevilor-atleți, profesorul este obligat să aibă numai două grupe: una de performanță, cuprinzînd 5—8 sportivi și o alta de avansați (sau de începători) cu un efectiv normal de 20 de atleți.

Consider că nu acest sistem de normare este principalul vinovat în creșterea lentă a performanțelor în școlile sportive, ci balastul prea mare de elevi fără aptitudini deosebite, evidente, menținuți pentru a întregi efectivul grupei. Acest balast limitează, implicit, activitatea care trebuie depusă cu cei capabili de performanță. Or, atenția principală trebuie acordată tocmai acestora. Ei vor fi solicitați la încheierea școlii de cluburile de performanță, ei pot asigura ridicarea atletismului nostru la nivelul actualelor cerințe. Comoditatea, lipsa de curaj în sporirea volumului și a intensității antrenamentelor sînt alte cauze ale progresului lent la acest nivel. Înainte de a revizui sistemul de normare a activității profesorilor din școlile sportive este necesar, cred, să schimbăm mentalitatea multora dintre ei.

LUPTE

S-AU ÎNCHEIAT ÎNTRECERILE TURNEULUI FINAL

(Urmare din pag. 1)

dintre cunoscutul luptător Petre Coman și Emilian Cristian. La capătul acestuia, Coman — clasat pe locul 6 la Olimpiadă — a fost nevoit să se mulțumească cu un draw. Tot cu un rezultat de egalitate a luat sfîrșit și meciul de la cat. pană, Nicolae Cristea — Gheorghe Dobrănel.

În reuniunea de ieri dimineață, Steaua a dispus la scor atît de Dunărea Galați (21—7) cît și de Progresul.

DINAMO BRAȘOV — SURPRIZA TURNEULUI

Printre echipele care au promovat anul acesta în divizia A, s-a numărat și formația clubului brașovean, Dinamo. Concurînd cu deosebită tenacitate în turul și în returul campionatului, această echipă (pregătită de antrenorul **Ion Bătrînu**) a reușit să obțină participarea la turneul final al celor mai valoroase formații din țară. Depășind toate așteptările, echipa brașoveană a cucerit, la acest turneu final, mult rîvnitul loc II, deținut mulți ani de cealaltă formație brașoveană. După meciul cu Steaua, tot în prima zi, a obținut victorii clare în partidele cu C.S. Satu Mare și Progresul. În reuniunea de ieri dimineață Dinamo și-a confirmat succesele din ajun, întrecînd în meciul derby pe Stengul roșu (22—20) și apoi pe Dunărea (24,5—7,5). Meciul cu Steagul roșu a fost, într-adevăr, pe măsura unui derby. Rezultatul final a stat sub semnul întrebării pînă la ultimul sunet de gong și dacă „greul" Titus Dop de la Steagul roșu nu s-ar fi accidentat în meciul cu Ion Marton, asistam la un alt rezultat.

STEAGUL ROȘU A PIERDUT LOCUL II ÎN MECIUL CU DINAMO... BRAȘOV!

Cunoscuta echipă brașoveană Steagul roșu, cu vechi state de activitate în divizia A, fruntașă în clasamentele campionatelor, și-a apărut șansele cu succes pînă la meciul de ieri, penultimul, cu noua promovată Dinamo, tot din Brașov, în fața căreia a cedat la o diferență de numai două puncte, dar suficient pentru a pierde locul secund. Partida următoare, cu formația din Satu Mare, deși a cîștigat-o cu un scor sever (24,5—7,5) nu i-a mai putut permite decît să-și mențină al treilea loc.

Un atac specific de lupte libere declanșat de Ion Lup *(Dinamo Brașov) în meciul cu* Teodor Balaș *(Steagul roșu). În final victoria la puncte a revenit lui* Balaș *(dreapta)* Foto: Vasile BAGEAC

DUNAREA, PROGRESUL ȘI C. S. SATU MARE — ÎN EVIDENȚĂ INFERIORITATE

Ne așteptam, după cele două frumoase victorii pe care le-a obținut în prima zi, ca formația de pe malul Dunării, să fie greu de depășit și în partidele de ieri. Dar cînd s-au întîlnit cu Dinamo și cu Steaua, gălățenii au fost în evidentă inferioritate. Totuși, locul 4 ocupat de echipa Dunărea este meritoriu.

Alte rezultate se așteptau și de la Progresul, care evolua în propria-i sală, și de la C.S. Satu Mare, formație din care fac parte cîțiva luptători cunoscuți, ca Atila Balogh și Gheorghe Stan. În meciurile de ieri, însă, atît formația clubului Progresul cît și cea a Clubului sportiv din Satu Mare au pierdut detașat.

După cum ne arată și clasamentul final, Progresul a obținut o singură victorie — și aceea în fața echipei din Satu Mare (18,5—13,5) — iar sătmărenii n-au realizat nici măcar un rezultat de egalitate.

În încheiere, trebuie să menționăm că s-a asigurat o bună organizare și competiției de lupte libere iar partidele au fost conduse corect de arbitrii Valentin Bati (Timișoara), Gheorghe Conciu (Galați), Gheorghe Marton (Cluj), Marin Cristea, Alexandru Ruszi, Valentin Perju (București) și alții.

CLASAMENT FINAL

1. Steaua	5	5	0	0	119— 33	15
2. Dinamo Brașov	5	4	0	1	104— 70	13
3. Steagul roșu Bv.	5	3	0	2	101— 81	11
4. Dunărea Galați	5	2	0	3	71—102	9
5. Progresul Buc.	5	1	0	4	67—105	7
6. C.S. Satu Mare	5	0	0	5	53—134	5

BOX

PUBLICUL CERE GALE MAI MULTE!

(Urmare din pag. 1)

lucru pe junii Alexandru Turei, Dinu Condurat sau Simion Cuțov, laureați ai ultimului campionat european de tineret iar acum candidați la gloria națională în rîndurile seniorilor. Prestațiile lor ne-au adus aminte adesea de predecesori celebri de ai lor, ceea ce nu poate decît să le facă cinste, știind că România a avut pleiade de boxeri excelenți.

Cînd mai ales în prima repriză, **Alexandru Turei** a pornit rafalele sale de lovituri la corp și cap, în mintea multora s-a născut numele Mircea Dobrescu, ca un prototip pe care de multă vreme boxerii români de categorie mică au uitat — spre dezavantajul lor — să-l mai imite. Ceea ce nu înseamnă însă că tînărul clujean nu mai are nimic de învățat. Arbitrul în ring Constantin Chiriac l-a avertizat de cîteva ori și pînă la urmă a și dictat un avertisment (cu scădere de punct) pentru că Turei s-a obișnuit să lovească ținînd mănușa deschisă (ceea ce regulamentul interzice), crezînd instinctiv că palma întinsă îi aduce un spor de alonjă în lovituri, dar uitînd (în afara neregularității loviturii) că astfel scade mult eficacitatea loviturii! Pe moment, pe Turei l-a necăjit tare intervenția arbitrului, dar — meditînd ulterior — el va ajunge la concluzia că este mai bine să fie dăscălit cu asemenea prilejuri decît în vreun meci internațional.

La **Simion Cuțov** ne-a plăcut maniera sa de a boxa în forță, cu o inepuizabilă vitalitate, măcinîndu-și adversarul. Dar pe prisiea familiei pugilistice Cuțov îl pîndesc cîteva primejdii ce nu trebuie ignorate în tendința de a-și valorifica vigoarea și tăria pumnilor, Simion — chiar în această perioadă în care (să nu uităm!) este încă un începător în arena marilor meciuri — neglijează mijloacele de apărare, bazîndu-se doar pe superioritatea spiritului său permanent ofensiv. De aici și oarecare dezordine în acțiuni. Ar fi păcat ca lecția aceasta s-o învețe abia în ziua în care va da peste un adversar tehnicește bine pregătit, pentru că atunci căința va fi și amară și prea tîrzie. Mai ales că, de pe acum, Simion Cuțov manifestă oarecari semne de îngîmfare pe care nu le justifică palmaresul său abia incipient.

Concomitent cu ceilalți doi, **Dinu Condurat** și-a vădit calitățile învingînd pe campionul țării la categoria cocoș. A face față temperamentului vulcanic al lui Mircea Toni este în sine o performanță. Dar mi-te să fii numărat și să reiei lupta cu și mai mult curaj — iată ce-i onorează pe băcăuan. Exploatîndu-și foarte bine alonja, dar mai ales fiind foarte receptiv la recomandările tactice, Condurat a încîntat publicul și a binemeritat ovațiile.

Asemenea considerații — și încă nu am spus nimic despre ceilalți protagoniști ai galei: **Constantin Gruiescu, Gabriel Pometcu, Petre Ganea, Alexandru Popa, Gheorghe Ciochină, Sandu Tirilă**, care au ridicat valoric nivelul general al reuniunii — ne îndreptățesc să credem că în dubla partidă cu Polonia (din nefericire amînată) boxul românesc s-ar fi putut prezenta foarte bine. Am nădăjduit că meciurile cu echipele poloneze s-ar fi putut reprograma în primul trimestru al anului 1973, dar din comunicatul de presă de ieri reiese că federația poloneză a neglijat să prevadă această eventualitate, preferînd întîlniri în R.F.G., Olanda și Turcia.

AZI, REUNIUNE LA PROGRESUL

Astăzi după-amiază, în sala Progresul din Capitală, se va desfășura meciul internațional de box între echipele cluburilor Progresul și Csepel Budapesta. Gala va începe la ora 18.

fotbal

RETROSPECTIVĂ DIVIZIONARĂ A

REFLECTOR PE CLASAMENTUL TURULUI

Orice clasament indică, firește, întotdeauna o anumită ierarhie în raport cu evoluția echipelor la un moment dat. Dar, un clasament la sfîrșit de sezon fotbalistic, la capătul a XV etape (sau, dacă vreți, după aproape 11 000 de minute de joc), spune oricum ceva mai mult decît ne-ar îndemna poate aparențele la simpla lectură a unei înșiruiri de echipe, eșalonate de la prima pînă la ultima treaptă de... încadrare.

De aici și intenția noastră de a pătrunde puțin în intimitatea unei astfel de eșalonări, încercînd a prinde în raza reflectorului de analiză și a enunța succint, în cinci puncte, aspectele cele mai caracteristice ale întrecerii primelor 16 formații ale țării, acum, la jumătatea drumului lor competițional.

1. **Nota de echilibru, în ansamblu, apare ca dominantă.** Afirmația se bazează, mai întîi, pe concentrarea, în limitele unei diferențe de numai trei puncte, a unui grup masiv de nu mai puțin șapte echipe, avînd drept „cap de coloană" pe Steaua și, la „flancul stîng", pe Sport club Bacău. Urmează, în continuare, o a doua mare grupare de forțe, cuprinzînd alte opt formații, înșirate de la locul VIII (Rapid) la locul XV (C.S.M. Reșița), pe aceeași distanță, ușor recuperabilă, de trei puncte. La nivelul inferior al clasamentului, o singură prezență, aceea a Sportului studențesc, izolată pentru moment de restul plutonului divizionar, nu însă lipsită de șansa, teoretic cel puțin, de a reface terenul pierdut și de a supraviețui, totuși, în „înalta societate" a fotbalului nostru. Performanța reușită de C.F.R. Cluj, anul trecut, cu un punct mai puțin la activ decît au acum studenții bucureșteni, nu ni se pare greu de imitat și imposibil de reeditat.

2. **Duelul Steaua — Dinamo, din nou în prim-planul luptei pentru titlul de campioană!** Revenite, după o absență puțin motivată în precedentul campionat, în primele rînduri ale disputei competiționale, cele două puternice cluburi bucureștene anunță, încă de pe acum, un retur pasionant și o luptă strînsă în partea superioară a clasamentului. Deocamdată „tricoul galben" îl deține Steaua, dar Dinamo — la un punct de lider — nu are mai puțin nesanse decît marea sa rivală de a încheia victorioasă întrecerea. Un cuvînt greu de spus în bătălia pentru întîietate vor avea, probabil, și Universitatea Craiova, Petrolul și Rapid, echipe cu un număr mic de înfrîngeri și potențe colective remarcabile.

3. **Absența din prima jumătate a clasamentului a formațiilor aflate pe podiumul laureaților la sfîrșitul campionatului trecut.** F. C. Argeș și U.T.A., Universitatea Cluj și A.S.A. sînt înșirate acum pe distanța unui singur punct, de la locul IX (U.T.A.) la XIV (Universitatea Cluj). Iată o situație care exprimă, desigur, capacitatea redusă a unora dintre echipele noastre de a face față, în același timp, obligațiilor competiționale interne și celor de reprezentare a fotbalului nostru pe plan internațional. Poziția lor actuală în clasament — evident, sub nivelul posibilităților reale ale jucătorilor de care dispun — este atenuată de aceea a notei generale de echilibru care a dominat întrecerea divizionară în prima sa jumătate.

4. **Marile revelații ale acestei toamne se numesc: Jiul, Petrolul și C.F.R. Cluj,** toate trei scăpate, ca prin minune, de la retrogradare, la sfîrșitul campionatului trecut. Clasate acum pe locurile III, IV și respectiv VI, cu loturi de jucători fără nume, dar cu o mare regularitate în comportare, cele trei echipe — **out-sider** au păstrat, se pare, avîntul cu care au încheiat returul, în vara acestui an, menținîndu-se, și cu concursul unor factori de conjunctură, pe o linie ascendentă, ce le-a adus în preajma zonei de decizie a liderului.

5. **Eficacitatea în ușor regres.** Semnalăm, numai, fără a analiza cauzele, faptul că în prima jumătate a acestui campionat s-au înscris 285 de goluri (în medie 2,4 de meci), față de cele 294 din perioada corespunzătoare a anului trecut. Cele mai eficace atacuri s-au dovedit în ordine acelea ale liderului Steaua, Dinamo, Universitatea Craiova și Jiul. Cele mai bune apărări: Steagul roșu, Rapid și Petrolul.

Deocamdată numai atît în ce privește prima retrospectivă a turului acestui campionat. Mai bine zis, cîteva reflecții generale pe marginea clasamentului alăturat, fidel, după noi, cu modul de comportare a celor 16 participante din întrecere. Un punct de plecare, în același timp, pentru discuțiile ce se vor purta, de acum înainte, în legătură cu „ce a fost" și apoi cu măsurile vizîndu-l pe „ce va fi".

Mihai IONESCU

CLASAMENTUL TURULUI 1972/73

1. Steaua	15	8	4	3	27—13	20
2. Dinamo	15	8	3	4	23—15	19
3. Jiul	15	8	2	5	22—19	18
4. Petrolul	15	7	4	4	14—11	18
5. Univ. Craiova	15	5	7	3	23—19	17
6. C.F.R. Cluj	15	6	5	4	16—14	17
7. S. C. Bacău	15	7	3	5	19—19	17
8. Rapid	15	5	5	5	15—11	15
9. U.T.A.	15	4	6	5	17—17	14
10. Steagul roșu	15	5	3	7	16—11	13
11. F.C. Argeș	15	5	3	7	21—17	13
12. A.S. Armata	15	6	1	8	21—26	13
13. Farul	15	5	3	7	9—16	13
14. „U" Cluj	15	5	3	7	15—27	13
15. C.S.M. Reșița	15	3	6	6	13—20	12
16. Sportul stud.	15	2	4	9	14—31	8

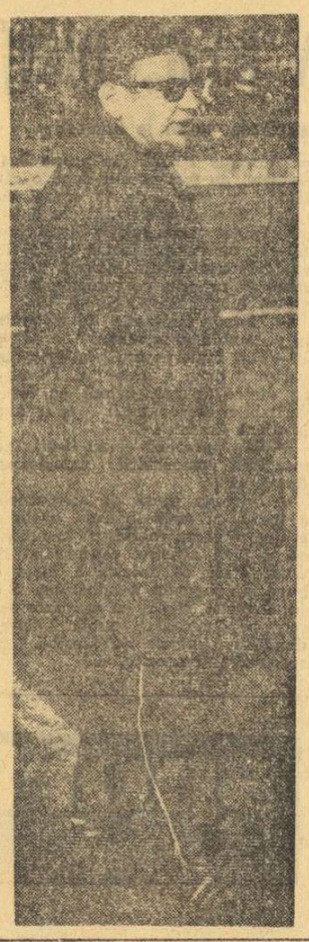

CONSFĂTUIRE CU SUPORTERII ȘI SIMPATIZANȚII CLUBULUI RAPID

Astăzi clubul Rapid București organizează de la ora 17,30 în sala clubului Uzinelor Grivița Roșie, o consfătuire cu suporterii și simpatizanții săi.

„VACANȚA? UN MECI PE CARE ÎL SUSȚII CU TINE ÎNSUȚI!"

— ne spune antrenorul Petrolului, ILIE OANĂ

A început vacanța fotbaliștilor! O vacanță scurtă, ca de obicei, dar care ridică nenumărate semne de întrebare.

Vacanța e privită în general ca o perioadă în care fotbalistul nu mai are nici un fel de obligații față de... fotbal. Acesta este și motivul rîndurilor de față.

Ilie Oană, unul dintre antrenorii care au obținut o frumoasă notă de trecere — a cîta oare? — în acest final de tur, privește cu foarte multă grijă vacanța de iarnă a fotbaliștilor:

„Datele vacanței s-au schimbat. Noi, fotboliștii din trecut, am avut vacanțe mai lungi. Îmi aduc aminte că ne odihneam cel puțin 45 de zile în timpul iernii. În aceste condiții, reușeam să ne planificăm mult mai bine. Eu, de pildă, plecam acasă, la părinți, la Sibiu, rămîneam cu ei o săptămînă, iar apoi îmi luam rucsacul în spinare și porneam pe Pîltiniș, în sus, vreme de aproape două săptămîni. În aceste condiții, celula nervoasă, principalul subiect al odihnei, se refăcea în voie.

Astăzi, efortul e mai mare, iar vacanța mai mică. Ai mei, de pildă, cei de la Petrolul, au intrat în vacanță la 16 decembrie și vor reveni la 4, 5, 6 ianuarie, pentru controlul medical. Lucrul efectiv va începe la 8 ianuarie. Deci, aproape trei săptămîni de vacanță. Această scurtă vacanță trebuie... exploatată. Jucătorul trebuie să fie obsedat, în primul rînd, de greutatea sa. Cel care vine cu un plus de 3—4 kg., pierde o bună parte din zilele primelor antrenamente cu acest efort de scădere în greutate. Sînt net împotriva părerilor că vacanța trebuie să fie o odihnă totală. Cel care a spus că te odihnești mai bine după o muncă practicînd o altfel de muncă, a avut foarte multă dreptate. Bineînțeles că destinderea este o condiție sine qua non. O scurtă excursie, la munte, cu familia, cîteva coboriri cu sănițuța împreună cu copilul, sînt un adevărat balsam pentru oboseala cerebrală a jucătorului de fotbal.

La noi, la Petrolul, constat cu multă plăcere că fotboliștii vin în sala de sport chiar în aceste zile de vacanță. Se organizează, pe nepusă masă, tot soiul de întreceri, care au la bază, tot balonul. La noi se desfășoară adevărate campionate de tenis cu piciorul. În ultimul timp, jucătorii sînt foarte atrași de tenisul lui Năstase și Țiriac. Mie îmi place foarte mult treaba asta, pentru că ideile pe care le presupune tenisul ajută mult și gîndirea fotbalistică. În fond, fenta și contre-pied-ul, sînt armele tuturor sportivilor.

Această atracție a fotboliștilor spre jocurile ajutătoare, trebuie valorificată la maximum. Îmi pare foarte rău că la noi, la club, nu există o masă de biliard sau două. Am văzut în străinătate cît de mult se practică acest sport (de ce n-ar fi sport?) și cîte probleme de tehnică și de tactică ridică. Biliardul ar fi și un excelent mijloc de atragere a fotboliștilor, pentru că, orice am spune, spiritul de echipă depinde și de timpul pe care îl petreci împreună.

Există păreri controversate în legătură cu rolul mini-fotbalului. Eu sînt net pentru mini-fotbal. Totul e să creem condițiile necesare. În fond, arsenalul tehnic nesfîrșit al fotbalului are oricînd nevoie de un element în plus, învățat chiar și-ntr-un joc auxiliar.

Peste toate aceste considerente, mă gîndesc la faptul că vacanța trebuie să aducă la primul antrenament un fotbalist într-o stare psiho-fizică adecvată declanșării unui efort imediat. Iată de ce, vacanța, care presupune, prin definiție, o renunțare la program, trebuie să se bucure de programul interior al jucătorului.

Cît privește noaptea de Revelion, cred că ea este singura noapte asupra căreia fotbalistul are drepturi depline".

MECI AMICAL, UNIREA FOCȘANI — S. C. BACĂU 3—4 (2—2)

Divizionara A Sport Club Bacău a susținut duminică la Focșani un meci amical în compania formației locale Unirea, care activează în divizia C. La capătul unui joc frumos, desfășurat în prezența a 4000 de spectatori, băcăuanii au ciștigat cu scorul de 4—3 (2—2). Golurile au fost realizate de Pană, Băluță (2), Rugiubei (din 11 m) pentru Sport Club, Dragu, Iuță și Oprea pentru Unirea.

V. MANOLIU, coresp.

LOTUL DE TINERET ÎN PREAJMA TURNEULUI DIN GRECIA

CORNEL DRĂGUȘIN: „URMĂRIM VERIFICAREA JUCĂTORILOR APȚI SĂ PROMOVEZE ÎN LOTUL A"

Ieri dimineață la sediul F.R.F, cei 17 jucători selecționați în lotul de tineret au răspuns, cu toții, prezent la apelul făcut de antrenorii **Cornel Drăgușin** și **Emerich Jenei**. Ei sînt: **Iordache** și **Ștefan** — portari; **Tănăsescu, Clugarin, Sameș, Anghelini, Grigoraș, Cristache** — fundași; **Mulțescu, Bölöni, Beldeanu, Moldovan, Dumitriu IV** — mijlocași; **Troi, Roznai, Aelenei, Petreanu** — atacanți.

Motivul convocării? Un turneu de pregătire pe care „cadeții" îl vor efectua în Grecia, cu începere de la 24 decembrie.

Dar să-i dăm cuvîntul antrenorului principal **C. Drăgușin**: „**Ultima acțiune din acest an a lotului de tineret, este bine venită, întrucît ea servește scopului pe care-l urmărim, acela de a asigura elemente bine pregătite, capabile să impruspăteze, cît de curînd, prima reprezentativă a țării. Vom susține în Grecia trei jocuri: două, cu echipe care activează în prima Divizie a campionatului elen, și un altul, cu selecționata similară a Greciei. În aceste confruntări, urmărim pe de o parte, verificarea, testarea aprofundată a acelor jucători apți să promoveze în lotul echipei naționale, elemente care, de altfel, au intrat de mai multă vreme în vizorul antrenorului Angelo Niculescu, cum ar fi Iordache, Tănăsescu, Beldeanu, Mulțescu, Roznai și Troi; pe de altă parte, căutăm ca înlocuitorii acestora (Ștefan, Moldovan, Dumitriu IV, Petreanu) să se încadreze cît mai repede în angrenajul tactic al echipei. Pînă în ziua plecării, preconizată pentru vineri, vom urma un program de pregătire care cuprinde: o succintă analiză a jocului pe care l-am susținut cu lotul A, la sfîrșitul lunii trecute, intenționînd să scoatem în relief și să îndepărtăm, pe cît posibil greșelile comise; antrenamente zilnice, și, în final, un joc de verificare cu divizionara C, Flacăra roșie pe care îl vom susține, joi, pe terenul IV, de la stadionul 23 August. În partidele din Grecia, care au loc în zilele de 24, 26 și 28 decembrie, mai urmărim și cîștigarea unei experiențe internaționale, dat fiind faptul că în decursul acestui an am susținut numai trei partide cu adversari de peste hotare".**

În primele două întîlniri, reprezentativa noastră de tineret va avea ca adversari echipele Trikala și Larisa. Jocul cu Selecționata de tineret a Greciei va avea loc într-o localitate care nu a fost încă desemnată. Delegația fotbaliștilor români va fi condusă de Florea Tănăsescu — secretar general al F.R.F.

TURUL CAMPIONATULUI ÎN LUMINA CIFRELOR (I)

Instantaneul a fost luat în timpul meciului Steaua — „U" Cluj, desfășurat la București, în prima parte a actualului campionat și ne prezintă un duel la sol purtat de Mihăilă și Iordănescu.

Jucătorul clujean, mai repede la balon, a reușit să respingă, în extremis, în aut.

Totuși, pentru orice eventualitate, veteranul echipei studențești, fundașul Remus Cîmpeanu, a venit în sprijinul coechipierului său.

Foto: Paul ROMOȘAN

Prima parte a campionatului diviziei A s-a încheiat. Și, totuși, în lumea fotbalului nu se va așterne liniștea. Vor începe analizele, discuțiile legate de ceea ce a fost și, mai ales, de ceea ce se speră că va fi în retur.

Ca un prim subiect de comentariu, cîteva cifre care oferă un bilanț sintetic al celor 120 de meciuri ale turului.

EFICACITATEA ÎN SCĂDERE

În cele 120 de meciuri ale turului s-au marcat 285 de goluri, ceea ce reprezintă o medie de 19 goluri pe etapă și 2,37 pe partidă. În comparație cu campionatele trecute eficacitatea este în scădere: 291 în ediția 1970-71 și 294 în ediția 1971-72.

Un clasament al etapelor, pe baza numărului de goluri înscrise este următorul: 1. etapa a V-a (28), 2. II (26), 3—4. VI și VIII (25), 5. IV (23), 6. I (21), 7. VII (20), 8—9. XIV și XV (19), 10. XII (17), 11—12. IX și X (13), 13—15. III, XI și XII (12).

114 JUCĂTORI PE LISTA GOLGETERILOR

Pe lista golgeterilor figurează 114 jucători: S. C. Bacău, cu 9, F. C. Argeș, U.T.A., Univ. Craiova, Sportul studențesc, cu 8, „U" Cluj, A.S. Armata, Dinamo, Rapid, Jiul, Petrolul, C.F.R. Cluj și Steagul roșu, cu 7, Steaua și Farul, cu 6, C.S.M. Reșița, cu 5.

Situația golurilor pe compartimente este următoarea: 19 apărători au marcat 24 de goluri, 25 de mijlocași (50), 70 de atacanți (207).

DOAR PATRU AUTOGOLURI

Iată jucătorii care au realizat „performanța" de a înscrie în propria poartă: Ghirca (Farul) pentru Steagul roșu, în etapa a II-a, Ciupitu (Petrolul) pentru „U" Cluj, în etapa a XI-a, G. Sandu (Dinamo) pentru S. C. Bacău, în etapa a XIV-a, Cojocaru (Sp. studențesc) pentru Jiul, în etapa a XV-a.

ECHIPA EFICACITĂȚII

O echipă a turului, alcătuită din jucătorii cei mai eficace, pe posturi, ar arăta astfel: N. IONESCU (CREȚU) — 2, BOC — 3, DINU — 2, VELEA — 2, PESCARU — 7, DUMITRU — 6, TROI (LUCESCU) — 6, ROZNAI — 9, NĂSTASE — 8, MARCU — 6.

NĂSTASE — SINGURUL JUCĂTOR CARE A MARCAT 4 GOLURI ÎNTR-UN MECI

Iată și jucătorii care au reușit să înscrie mai mult de un gol într-o partidă: NĂSTASE — 4 (etapa a VI-a), **Hajnal** și **Iordănescu** — 3, **Oblemenco** (de două ori), **Lucescu** (2), **Dumitru** (2), **Roznai** (2), **Axente, Kun, Mureșan, Varodi, N. Naghi** (A.S.A.), **Pescaru, Pană, Țarălungă, Marcu, Iordănescu, Năstase, Dumitriu III, Mulțescu, M. Sandu, Beldeanu** și **Nestorovici** — 2.

„ATACANȚI" CU NICI UN GOL MARCAT

Sînt și atacanți care nu au reușit să înscrie nici un gol în acest tur (i-am inclus doar pe cei care au evoluat în cel puțin opt meciuri): Florea (C.S.M. Reșița), Atodiresei, Florea (S. C. Bacău), Sima, Jercan, Anghel și **Niță.**

24 DE PENALTY-URI

Arbitrii care au condus partidele turului au acordat 24 de lovituri de la 11 m (17 pentru gazde și 7 pentru oaspeți): 17 au fost transformate, iar 7 ratate (**Oprea, Popovici, Lucescu, Broșovschi, Pescaru, N. Naghi** și **Boc** sînt autorii acestei „performanțe").

Dintre cavalerii fluierului, **N. Cursaru** a dictat cele mai multe penalty-uri — 4 (3 pentru gazde și unul pentru oaspeți), îl urmează **O. Anderco** — 3, **M. Bădulescu, I. Rus, V. Pădureanu** și **N. Rainea**, fiecare cîte două.

C.F.R. Cluj și **A. S. Armata** au beneficiat de cele mai multe lovituri de la 11 m — 3; în schimb **Universitatea Craiova** și **C.S.M. Reșița** au fost sancționate cu cîte trei penalty-uri.

Adrian VASILESCU

Cu toată opoziția adversarului său direct, reșițeanul Gaspar, dinamovistul Florian Dumitrescu a rămas în posesia mingii și se va îndrepta, decis, spre poarta lui Gornea.

SELECȚIONATA DIVIZIONARĂ PRIMITĂ CU INTERES LA TEL AVIV

TEL AVIV, 18 (prin telefon, de la trimisul nostru special). Lotul fotbaliștilor români, care alcătuiește selecționata cluburilor divizionare A, a descins duminică seara pe frumosul aeroport internațional Lud, în vederea partidei amicale de miercuri 20 decembrie cu selecționata similară a țării gazdă. După obișnuitele formalități vamale și după călduросul bun venit adresat întregii delegații de dl. Manahem Ariav, reprezentantul federației israeliene de specialitate, ne-am continuat drumul cu un autocar pînă la hotelul de reședință Ramat Aviv, situat în partea de nord a orașului.

Partida aceasta, care, practic, pune punct în acest an activității internaționale a fotboliștilor noștri, trezește aici un real interes. Ziariștii de la principalele publicații l-au reperat destul de repede pe antrenorul Angelo Niculescu supunîndu-l la cele mai diverse întrebări: care este componența lotului deplasat; cine și cum a jucat în turneul final al Campionatului Mondial din Mexic și în campionatul european; care sînt cei mai în formă jucători și de la ce cluburi provin ei; ce formație va fi aliniată miercuri: cînd și la ce oră va avea loc primul antrenament. A urmat identificarea lui Dinu, Dumitru, Dumitrache și a celorlalți jucători ce se relaxau în acele minute în foaierul hotelului. De bună seamă, Dobrin nu putea să scape atenției generale, mai ales după recitalul de gală dat în cinstea lui Gento, la Madrid, săptămîna trecută, recital cu care presa de aici era la curent.

Toate amănuntele aflate din tabăra română sînt publicate azi (n. r. ieri) în ziarele locale. Comentatorii nu uită să sublinieze că selecționata divizionară a țării gazdă, mai precis antrenorul ei, Edmond Șmilovici, are posibilități să testeze în acest meci amical, la modul cel mai concludent posibil (se fac referiri la cartea de vizită a fotboliștilor români, la experiența acestora) disponibilitățile actualului lot de selecționabili.

Lotul nostru a făcut luni, la ora 11, un antrenament complex pe stadionul Bloomfield, arenă de 20 000 de locuri, unde miercuri seara, începînd de la ora 19, se va disputa meciul. Angelo Niculescu a lucrat destul de intens cu întregul efectiv de jucători și nimeni nu s-a menajat.

Lotul israelului se află în cantonament în afara orașului, antrenorul Șmilovici fiind preocupat de fixarea echipei, de recuperarea jucătorilor, întrucît aici campionatul e în plină desfășurare. Alte amănunte în corespondența de mîine.

Stelian TRANDAFIRESCU

„ORICARE AR FI REGULILE JOCULUI, NORMELE ETICII TREBUIE SĂ PRIMEZE"

Interlocutor: Constantin TEAȘCĂ

Întîlnire întîmplătoare cu **Constantin Teașcă**. Și, o inevitabilă, dar interesantă discuție cu acest **om de fotbal**, pe care îl poți aproba sau contesta, dar căruia — să recunoaștem! — nu-i lipsesc niciodată ideile. Și nici forța de argumentație. De data aceasta, însă, nu ne-am întîlnit cu Teașcă, contestatarul, ci cu un partener de convorbire sobru, preocupat de unele imagini neplăcute legate de ultimele meciuri de fotbal, mai clar — despre unele abateri de la disciplină.

— Din cîte am înțeles, dorești să-mi spun părerea în această chestiune. Personal — și sînt cunoscut și recunoscut ca atare — sînt un antrenor exigent, chiar dur dacă vrei, în privința disciplinei. Și am luptat, zic eu, cu bune rezultate în această direcție. În cariera mea, am avut foarte puțini jucători eliminați, deși am avut de-a face cu mulți fotbaliști recalcitranți. Anul trecut, la F. C. Galați, am avut un singur jucător eliminat, pe care însă nu l-am sancționat și eu a doua oară, întrucît, de fapt, fusese vorba de o fantezie a arbitrului. Anul acesta, n-am trăit astfel de momente, deși n-aș fi vrut să fiu jucător la F.C. Galați, în meciurile cu Pașcanii sau cu Delta Tulcea. În aceste meciuri, noțiunea de întrecere sportivă a fost străină multora dintre jucătorii adverși, incitați de către spectatori și chiar de persoane mai puțin anonime.

— Îmi permit o întrebare, aducîndu-mi aminte de o discuție pe care am avut-o cu prof. Ion Siclovan, care a fost observator federal la meciul Sport Club Bacău — Dinamo. El spunea că antrenorii sînt principalii responsabili pentru actele de indisciplină comise de către jucătorii lor, acte pe care nu le reprobă cu tărie, ei chiar le justifică într-un fel sau altul...

— Nici nu încerc să te contrazic. Mie la sută, este vinovat antrenorul. Eu, dacă am un jucător care vrea să-și „lichideze" adversarul, îi iau de mînă, îl duc la cabină și acolo îl ajut să se... calmeze.

— Probabil că ai ceva de spus, din acest punct de vedere, și despre arbitraje...

— Îmi pare foarte rău, dar trebuie să afirm că, în general, noi n-avem încă arbitri care să ajute la dezvoltarea jocului, care să încurajeze spiritul creator al jucătorilor. Maniera lor de arbitraj vine în favoarea fotbalului destructiv, și nu a celui constructiv, dînd posibilitate jucătorului nepregătit să-i înfrîngă pe cei ce s-a pregătit temeinic, bruscîndu-l, intimidîndu-l, lovindu-l.

— Există, însă, cauze și mai precise ale abaterilor de pe terenurile de fotbal...

— Sînt mai multe. 1. Sistemele noastre de joc, care pun pe primul plan împiedicarea adversarului de a juca, și nu construcția proprie. 2. Dorința de cîștig cu orice preț, care-i angrenează, deopotrivă, pe calea lipsei de **fair-play**, pe jucători, antrenori și conducători de echipe. 3. Credința unor jucători cu o valoare mai ridicată că legile sportului nu sînt valabile și pentru ei. Într-adevăr, Dumitrache a fost lovit. Și, nu odată, în acest meci și în altele. Și, datorită sistemului de joc — ei acționînd ca vîrf izolat — va mai fi lovit, din păcate. Asta, însă — și i-o spun, cu toată prețuirea ce i-o port — nu-i dă dreptul la ripostă. Dar, ceea ce face un rău și mai mare fotbalului, spectacolului sportiv, este interpretarea deformată, neadmisibilă a spiritului de echipă, în sensul că alți jucători, coechipieri ai celor în cauză, iau parte la incidentul dintre doi jucători și astfel îl amplifică în loc să contribuie la aplanarea unui conflict de joc.

Fotbalul face parte din viața noastră și, oricare i-ar fi regulile, el trebuie să respecte în primul rînd normele etice. La aceasta trebuie să se gîndească jucătorii (cu ajutorul antrenorilor) și să nu-și permită pe terenul de sport tot ceea ce legea nu le-ar ierta dacă ar fi în haine de stradă...

Jack BERARIU

TRAGEREA SPECIALĂ LOTO A REVELIONULUI

La 1 ianuarie 1973, Administrația de Stat Loto-Pronosport organizează tradiționala tragere specială Loto a Revelionului. Această tradițională tragere atribuie un număr NELIMITAT de premii în bani de valoare fixă și variabilă, autoturisme DACIA 1300 și MOSKVICI 408 cu caroserie 412 precum și excursii în Republica Democrată Germană pe ruta: LEIPZIG — BERLIN — DRESDA și excursii la PARIS.

La tragerea specială Loto a Revelionului din 1 ianuarie 1973, puteți participa pe următoarele feluri de bilete: 2 lei, 5 lei și 15 lei varianta. Se mai poate participa pe variante combinate și combinații „cap de pod".

Faceți cadouri celor dragi, bilete la tragerea specială Loto a Revelionului din 1 ianuarie 1973.

PREMIILE CONCURSULUI PRONOEXPRES NR. 50 DIN 13 DECEMBRIE 1972

EXTRAGEREA I: Categ. 2: 3 variante 10% a 42 693 lei; Cat. 3: 7,50 a 11 385 lei; Cat. 4: 28,80 a 2 965 lei; Cat. 5: 114,20 a 748 lei; Cat. 6: 4 050,45 a 40 lei.

REPORT CATEGORIA 1: 1 035 422 lei.

EXTRAGEREA A II-A: Categ. A: 1 variantă 10% a 100 000 lei; Cat. B: 9,75 a 5 887 lei; Cat. C: 82,55 a 695 lei; Cat. D: 3 308,50 a 80 lei; Cat. E: 200,90 a 200 lei; Cat. F: 3 628,75 a 40 lei.

REPORT CATEGORIA A: 83 602 lei.

Premiul de 100 000 lei de la categoria A jucat pe o variantă 10% a revenit participantului STOIAN IOAN, din Vălenii de Munte.

IN ATENȚIA PARTICIPANȚILOR LA CONCURSUL PRONOSPORT NR. 51 — ETAPA DIN 17 DECEMBRIE 1972

Meciul IV (Milan — Lazio) întrerupt din cauza ceței și meciul VI (Roma — Internazionale) întrerupt, în ultimele minute de joc, au fost anulate. Toate variantele primesc pronostic exact la aceste meciuri.

Rubrică redactată de LOTO-PRONOSPORT

AGENDA SĂPTĂMÎNII

18—19	SCHI	Probe de slalom și slalom uriaș (bărbați) în cadrul Cupei mondiale, la Madonna di Campiglio (Italia).
19—20	SCHI	Probe de coborîre și slalom uriaș (femei) în cadrul Cupei mondiale, la Saalbach (Austria).
20	FOTBAL	Meci amical, la Tel Aviv: Selecționata cluburilor din Israel — Selecționata cluburilor divizionare din România.
20—21	SCHI	Probe de slalom și slalom uriaș (femei) contind pentru Cupa Europei, la Folgarida (Italia).
22	SCHI	Proba de coborîre bărbați — în cadrul Cupei Europei — la Cortina d'Ampezzo (Italia).

După eșecul voleibaliștilor dinamoviști în C.C.E.

DE CE ACEST 0-6?

O analiză obiectivă și temeinică a comportării echipei de volei Dinamo în dubla întîlnire cu Ț.S.K.A. Moscova, în actuala ediție a „Cupei campionilor europeni", trebuie să pornească de la un adevăr de netăgăduit, și anume acela că **bucureștenii s-au prezentat la startul competiției așa cum nu credem că ar fi îndrăznit să o facă nici în campionatul intern: cu cinci dintre jucătorii de bază suferinzi de pe urma unor obositoare și păgubitoare turnee amicale, efectuate în perioada în care această echipă trebuia să se pună la punct pentru meciurile cu campionii sovietici.** Prin urmare, atît la Moscova, cît și la București, formația lui George Eremia nu a reușit să fie ea însăși, să dea măcar trei sferturi din randamentul său obișnuit. Și, neputîndu-se pretinde unei echipe bîntuite de traumatisme (care au stopat pregătirea unor jucători și realizarea ansamblului) să evolueze la nivel maxim, ar trebui să ne împăcăm cu gîndul că nu era nimic de făcut? Dar **putem să trecem cu vederea lipsa simțului de răspundere cu care s-a alcătuit programul de pregătire al dinamoviștilor?** S-a crezut de cuviință, probabil, că dacă-și vor plimba bagajul mii de kilometri, din Asia pînă în Europa centrală, campionii noștri — care dădeau semne de uzură încă din partea a doua a turului Diviziei A — vor găsi calea succesului în C.C.E.! O asemenea optică — după cum s-a văzut, falimentară — a dus la înregistrarea unui 0—6 neonorant atît pentru clubul Dinamo cît și pentru voleiul nostru masculin, care a avut, în nouă din cele 10 ediții de prezență românească în C.C.E., unsprezece finaliste (socotind și faptul că de două ori în finală s-au calificat ambele formații române participante), precum și mîndria de a fi cucerit trofeul de cinci ori.

Făcînd toate aceste considerații, nu putem nici să afirmăm că Dinamo ar fi obținut sigur calificarea în fața moscoviților, chiar dacă ar fi fost complet validă și bine pusă la punct. Dar că **ar fi existat un echilibru de forțe** — ba poate un ușor avantaj de partea „alb-roșilor" — nu încape nici o îndoială.

În condițiile în care s-au desfășurat însă cele două meciuri, nici nu poate fi vorba de o apropiere valorică între Ț.S.K.A. și Dinamo. Campioana sovietică a fost, cu adevărat, o echipă omogenă, bine pregătită atletic, cu tot lotul apt de joc, Cesnokov armonizînd perfect antrenamentul, competiția și recuperarea. În schimb, bucureștenii au avut doar... jumătăți de jucători (care parcă s-au văzut întîia oară în C.C.E.), capacitate fizică precară, destul de puțină ambiție. Iată de ce ne pare rău că Dinamo nu ne-a oferit putința unei comparații valabile cu Ț.S.K.A.

Totuși, făcînd abstracție de programul nejudicios adoptat de echipa bucureșteană înainte de C.C.E., **observăm la jucătorii noștri de volei o fragilitate suspectă, o îngrijorătoare predispoziție la accidentări. Nu este aceasta, oare, rezultanta unei concepții nesănătoase în privința regimului de pregătire și odihnă, a haosului metodic din acest sport?** Pentru că situația echipei Dinamo și a celei reprezentative poate fi explicată în două feluri: **ORI JUCĂTORII SÎNT ATÎT DE PUȚIN ANTRENAȚI ÎNCÎT LA EFORTURILE MAI SERIOASE SE ACCIDENTEAZĂ PREA UȘOR, ORI PREGĂTIREA INTENSĂ, NECOORDONATĂ CU RECUPERAREA, ÎI DUCE LA UZURĂ FIZICĂ.** Înclinăm să credem că prima variantă este mai aproape de adevăr. Și, dat fiind faptul că am auzit de o ședință de analiză în cadrul clubului dinamovist pe marginea comportării echipei în dubla întîlnire cu Ț.S.K.A. în „Cupa campionilor europeni", am fi bucuroși dacă am afla concluziile referitoare la participarea jucătorilor în pregătire, la raportul dintre ceea ce pretind și ceea ce dau unii dintre ei pentru culorile clubului, precum și la insuficiența numerică a lotului, sau la discordiile dintre generații. Fără îndoială, o astfel de analiză poate să dea la iveală toate cauzele unei comportări atît de slabe și explicația unui 0—6 jenant.

Nu credem că pentru iubitorii voleiului ar fi lipsit de interes atît un răspuns al federației la întrebarea: **cum a coordonat și sprijinit pregătirea echipei Dinamo pentru C.C.E.**, cît și al clubului Dinamo pe tema: **cum a înțeles să se ocupe de prezentarea echipei campioane a României în C.C.E.?** Le așteptăm...

Aurelian BREBEANU

VOLEIBALISTELE DE LA DINAMO BUCUREȘTI LOCUL IV LA BERLIN

Competiția internațională feminină de volei desfășurată la Berlin s-a încheiat cu victoria formației Dynamo Berlin, clasată pe primul loc cu 10 p. Pe locurile următoare s-au situat formațiile Amnokan (R.P.D. Coreeană) 9 p, Ruda Hvezda Praga 8 p, Dinamo București 7 p, Traktor Schwerin 6 p și R.S.S. Lituaniană 5 p.

În ultimul meci voleibalistele de la Dinamo București au învins cu scorul de 3—1 (13—15, 15—11, 15—3, 15—13) echipa Traktor Schwerin. În partida decisivă pentru desemnarea cîștigătoarei turneului, echipa Dinamo Berlin a dispus cu 3—1 (4—15, 15—10, 15—12, 15—10) de formația Amnokan.

„STEAUA A PROBAT ADEVĂRATA EI VALOARE ÎN TURNEUL DIN R.F.G., FRANȚA ȘI ELVEȚIA"

declară Cornel OȚELEA, antrenorul campionilor noștri la handbal

Handbaliștii de la **Steaua**, sosiți ieri la amiază în Capitală după un lung turneu efectuat în **R. F. a Germaniei, Franța și Elveția**, au făcut doar o haltă de cîteva minute la Otopeni, timp în care au avut răgazul de a-și îmbrățișa soțiile și prietenii veniți în întîmpinarea lor. Apoi, ei s-au urcat într-un autobuz special, plecînd la Ploiești, unde miercuri după-amiază — în lipsa unei săli corespunzătoare în Capitală — vor susține prima partidă cu **Oppsalla Oslo** în cadrul sferturilor de finală ale Cupei campionilor europeni.

Amabil, ca întotdeauna, **Cornel Oțelea**, antrenorul campionilor și-a rupt cîteva minute din puținul timp pe care-l avea la dispoziție pentru a ne împărtăși impresii din această deplasare.

— Cum ați putea sintetiza evoluția echipei în acest turneu?

— În 18 zile am susținut 13 partide, străbătînd R. F. a Germaniei de la un capăt la altul, jucînd apoi în Franța și Elveția. La prima vedere s-ar părea că a fost obositor. Am avut totuși grijă ca programul din ultima săptămînă să fie ceva mai lejer (am susținut doar trei meciuri), pentru a avea și un răgaz de refacere și antrenament. Băieții au cîștigat 12 din întîlnirile susținute, lăsînd o foarte bună impresie. La Wane Eickel am învins cu 25—6, la Bergneustadt cu 18—13 în fața fostei campioane VfL Gummersbach, apoi cu 26—10 la Wiesbaden, 30—14 la Grosswaldstadt, 23—12 la Leuterhausen și 30—12 la Singen. Acestea au fost cele mai importante partide jucate împotriva handbaliștilor vest-germani. Singurul meci în care am fost învinși (14—20) a fost cel de la Kiel, cu formația T.H.W. din prima ligă. Oamenii au fost obosiți după o călătorie cu trenul de 10 ore și au cedat în repriza secundă. În final, am cîștigat turneul de la Strasbourg (23—11 cu echipa locală și 24—13 cu Mulhouse) și am întrecut pe terenul ei propriu pe campioana Elveției, A.T.V. Basel, cu 31—12.

— Sînteți mulțumit de evoluția în ansamblu a formației?

— Mai mult pentru partidele din partea a doua a turneului. În cîteva dintre acestea, băieții au făcut veritabile demonstrații aplaudate la scenă deschisă.

— Ce aprecieri s-au făcut pe marginea comportării campioanei României?

— Întreaga presă de specialitate a tratat cu mult interes evoluția echipei Steaua, ca echipă campioană a țării noastre, considerînd în unanimitate că aceasta a făcut o bună propagandă handbalului. S-a jucat variat, rapid, cu un mare accent pe contraatac, publicul dovedindu-se extrem de sensibil la spectacolul respectiv.

— Evidențieri speciale din rîndurile jucătorilor?

— **Notabilă forma bună a celor trei portari, Dincă, Orban și Munteanu.** Dintre ceilalți, **Drăgăniță, Stockl, Kicsid** și **Goran** au avut comportări constant bune. Spre partea a doua a turneului și-a intrat „în mînă" și Gruia, el încadrîndu-se în același timp mult mai bine în jocul colectiv.

— Și, în încheiere, un pronostic pentru dubla întrecere cu Oppsalla Oslo...

— Vor fi partide dificile. Cunosc forța handbalului norvegian și progresele sale din ultima vreme. Echipa noastră va trebui să joace foarte bine la Ploiești pentru a cîștiga și a-și asigura un avantaj care să ne liniștească, cît de cît, înaintea meciului retur. Aproape toți jucătorii sînt valizi, mai puțin Gruia și Birtolom, care nici nu au intrat pe teren în ultimele meciuri. Doctorul Măinescu mi-a dat însă asigurări că și ei vor fi recuperați pînă miercuri seara. În orice caz, vrem să debutăm frumos în această ediție a Cupei!

BOXERII ROMÂNI ÎNVINȘI LA HILDESHEIM

DUSSELDORF, 18 (prin telex). — O selecționată română de box a disputat un meci amical cu o reprezentativă întărită a Saxoniei Inferioare, în localitatea Hildesheim. Formația locală a cîștigat meciul cu 11—9. În cadrul categoriei ușoară, Calistrat Cuțov a terminat la egalitate cu Gunnar Münchow.

ECHIPE DE POLO ROMÂNEȘTI ÎN ÎNTRECERI INTERNAȚIONALE

La Timișoara s-a desfășurat, la sfîrșitul săptămînii trecute, o dublă întîlnire amicală de polo între formațiile Industria lînei din localitate și B.V.S.C. Budapesta. Superioară din punct de vedere tehnic, formația oaspete a cîștigat ambele întîlniri cu 14—10 (4—1, 3—0, 3—2, 4—7) și, respectiv, 7—5 (1, 1, 2—1, 2—1, 2—2).

C. CREȚU-coresp.

Echipa de polo Voința Cluj a luat parte recent la un turneu internațional în orașul Magdeburg (R. D. Germană). Clujenii au învins formația Arkonia Sczeczin (Polonia) cu 10—4 și au pierdut întîlnirile susținute în compania echipelor din localitate, Dynamo (2—10) și Aufbau (3—5).

P. RADVANY-coresp.

La lupte greco-romane ELECTROPUTERE CRAIOVA — FERENCVÁROS BUDAPESTA 4-6

Sala sporturilor din Craiova a găzduit partida internațională de lupte greco-romane dintre formația locală Electroputere și Ferencváros Budapesta. În final, scorul a fost favorabil cu 6—4 luptătorilor din Ungaria, care au cîștigat prin **Pollai** (cat. 57 kg), **Idej** (57 kg), **Selymes** (62 kg), **Mészáros** (62 kg), **Bolla** (100 kg) și **Urbán** (+100 kg). Victoriile craiovenilor le-au obținut: **Stoica** (52 kg), **Șerban** (74 kg), **Tănase** (90 kg) și **Șerbănoaica** (90 kg).

V. POPOVICI — coresp.

PRIMELE ÎNSCRIERI PENTRU C.E. DE ATLETISM INDOOR

Un număr de 13 țări și-au anunțat pînă acum participarea la viitoarele campionate europene de atletism pe teren acoperit, ce vor avea loc în zilele de 11 și 12 martie la Rotterdam. Printre țările înscrise se află R.F. a Germaniei cu 75 de concurenți, U.R.S.S. (50), R.D. Germană (35), Spania (34), Cehoslovacia (30), *România* (25), Suedia (23), Iugoslavia (18) etc.

Organizatorii speră ca din cele 30 de țări invitate, cel puțin 26 să fie prezente la întreceri. Pe de altă parte se anunță din Rotterdam că este posibil ca la această competiție să fie folosit pentru cronometraj sistemul electronic utilizat la Jocurile Olimpice de la München. Pentru probele de viteză, pista va fi acoperită cu un material plastic („bolidan") de concepție olandeză pe bază de poliuretan. În schimb, probele de semifond se vor desfășura pe o pistă de lemn, în lungime de 180 m.

sportul în lume

ITALIANUL PIERRO GROS CONDUCE ÎN „CUPA MONDIALĂ" LA SCHI

ROMA 18 (Agerpres). — Proba masculină de slalom special din cadrul concursului internațional de schi de la Madonna di Campiglio (Italia) a fost dominată de reprezentanții Italiei, clasați pe primele două locuri. A cîștigat Pierro Gros (în vîrstă de 18 ani), cronometrat în cele două manșe cu timpul de 100,41 (49,84 + 50,57), secundat de Gustavo Thoeni 100,48. Pe locurile următoare s-au clasat Christian Neureuther (R. F. a Germaniei) 100,68, Bob Cochran (S.U.A.) 101,25 și Claude Perrot (Franța), 101,69. Schiorii austrieci au evoluat slab în această cursă, primul clasat dintre ei fiind David Zwilling — locul 9 în 102,44.

În urma acestor rezultate, clasamentele Cupei Mondiale" se prezintă astfel: **individual masculin:** 1. Pierro Gros — 50 puncte; 2. David Zwilling — 38 puncte; 3. Roland Collombin (Elveția) 36 puncte; **pe națiuni:** 1. Austria 192 puncte; 2. Italia 116 puncte; 3. Franța 83 puncte.

E. FITTIPALDI DIN NOU PREMIAT

PARIS, 18 (Agerpres). — În capitala Franței a avut loc decernarea trofeelor Federației internaționale de automobilism pe anul 1972. „Supiera de Argint", care se acordă celui mai bun automobilist al anului, a fost înmînată de președintele F.I.A., campionului mondial, tînărul pilot brazilian Emerson Fittipaldi.

ACASĂ LA ȘCOALA POLO-ULUI

(Urmare din pag. 1)

campionat, a fost nevoită să părăsească, de fiecare dată, piscina învinsă!

De unde își trag seva echipele maghiare de polo, de unde își recrutează ele necontenit jucători cu excelente calități, care împrospătează în fiecare an loturile divizionare? Există un singur furnizor central: ȘCOALA SPORTIVĂ din BUDAPESTA, unde pe baza unei foarte riguroase selecții sînt admiși la vîrsta de 10 ani copii cu reale calități și aptitudini pentru 14 discipline sportive. Aici se dezvoltă și se călesc numeroși performeri, atleți, gimnaști, boxeri, luptători, scrimeri, trăgători, înotători sau fotbaliști de certă valoare. Una din secțiile școlii este rezervată poloiștilor.

Odată intrați (pe baza unor teste speciale) în această instituție, elevii urmează un program riguros și bine armonizat de pregătire școlară și sportivă timp de 8 ani. Începînd de la 6 dimineața și pînă la 9 seara, copiii urmează cursuri normale, sînt asistați de meditatori speciali și în același timp au posibilitatea (cei mai mulți) de a face și două antrenamente pe zi, conduse de cei mai buni specialiști în disciplinele sportive respective.

Numărul jucătorilor de polo, răspîndiți în cei opt ani de studiu este de aproximativ 200. Aceștia sînt împărțiți în 4 grupe — după gradul de cunoștințe și de pregătire fizică — care se antrenează sistematic sub îndrumarea unor tehnicieni renumiți, printre care fostul internațional **Dezsö Lemheny** și arbitrul internațional **György König**. Ei au la dispoziție manuale de specialitate, filme și kinograme, care le servesc la deprinderea corectă a tuturor procedeelor tehnice, ca și a elementelor de tactică individuală și colectivă. La 10—11 ani, elevul este supus unui riguros antrenament de înot și învață A.B.C.-ul jocului. În grupa următoare (13—14 ani), preponderent în antrenamentele copiilor continuă să fie înotul, dar aceștia cunosc bine tehnica șutului, a pasului și noțiunile primare de tactică. La 16 ani, cei care au rezistat selecției continue sînt componenți ai primei echipe de juniori (mici). Pentru aceștia, polo-ul nu mai prezintă multe secrete. În fine, la terminarea școlii, absolvenții sînt îndrumați spre echipele de club din prima ligă, iar cei mai talentați intră în vederile selecționerilor formației reprezentative. **Farago, Balla, Kasas, Steinmetz, Görgeny** sînt numai cîțiva dintre actualii componenți ai echipei naționale ungare, care au absolvit Școala sportivă centrală din Budapesta — o veritabilă uzină de performeri, a căror faimă a depășit de mult granițele țării vecine.

UN MARE SPORTIV SE RETRAGE

Aleksandr Medved, multiplu campion mondial și olimpic de lupte libere, consideră medalia de aur de la München ultimul său trofeu.

Aleksandr Medved se retrage din activitatea sportivă! O veste ca aceasta nu poate să nu ne surprindă, pentru că au trecut doar cîteva luni de cînd numele sportivului sovietic făcea ocolul lumii în calitate de campion olimpic la lupte libere.

Un sportiv aflat pe culmile gloriei se poate hotărî să părăsească atît de brusc lumea aceasta pasionantă a întrecerilor? Medved n-a ezitat să o facă. Poate, lui i-a și fost mai ușor să se decidă. O făcea, la urma urmei, cu conștiința datoriei împlinite. În cei 11 ani de prezență neîntreruptă în echipa Uniunii Sovietice, Medved a obținut o bogată recoltă de titluri și medalii, răsplată binemeritată a sîrguinței și dibăciei sale: 7 medalii de aur, una de argint și una de bronz la campionatele mondiale: trei medalii olimpice de aur și tot atîtea la campionatele europene.

Al. MEDVED (dreapta) în acțiune

VOINICUL FIU AL PĂDURARULUI

De unde vine acest excepțional sportiv? S-a născut în 1937, nu departe de o străveche așezare ucraineană, Belaia Terkov, în familia unui pădurar vestit la zeci de verste în jur pentru statura și puterea sa. Tatăl său reprezenta a treia generație de pădurari a familiei și, așa cum arăta Aleksandr în anii adolescenței, se părea că și el va continua această tradiție. Era voinic, curajos și avea pretenția să-l întreacă pe tatăl său la tăiatul unui trunchi de stejar noduros.

CUNOȘTINȚA CU SPORTUL

După o copilărie și o adolescență petrecute în mijlocul naturii, prin păduri și zăvoaie, Medved avea să cunoască sportul în unitatea unde și-a făcut stagiul militar.

Chiar în primele zile, a venit în fața recruților un locotenent cu umeri largi, care i-a întrebat: „A făcut careva dintre voi lupte?" Medved, care nu se luase decît la trîntă cu băieții de seama lui, a răspuns foarte sigur de sine: „Eu". Locotenentul l-a măsurat din ochi și i-a spus cu un aer încîntat: „Începînd de mîine, ne vom antrena împreună".

Încă de la prima ședință de antrenament, Medved a ținut să arate că se pricepe bine și și-a pus partenerul la pămînt. Superiorul său a rămas uimit. Dar nu i-a purtat pică și l-a ajutat ca, la terminarea instrucției, să se antreneze într-o secție de lupte, unde a început la „greco-romane", a trecut la sambo dar a rămas, pînă la urmă, fidel luptelor libere.

ROGER COULON NU S-A ÎNȘELAT

Un an mai tîrziu, în 1957, Medved își făcea debutul în campionatele U.R.S.S., clasîndu-se pe locul 10. Pentru un nou venit printre finaliștii la campionatele unionale, locul era onorabil. Ceea ce l-a impus, atunci, atenției specialiștilor a fost, însă, meciul său cu campionul sovietic Aleksandr Trisberg. Medved a luptat de la egal la egal cu experimentatul sportiv cedîndu-i de puțin la puncte. „Are stofă de mare campion", a exclamat regretatul președinte al federației internaționale Roger Coulon, prezent la competiție.

În anul următor, băiatul pădurarului și-a luat revanșa asupra lui Trisberg, clasîndu-se pe locul 6. În 1959, intră în palmaresul său prima medalie: un „bronz" la Spartachiada popoarelor U.R.S.S., iar în 1961 Medved ajunge în posesia titlului de campion al țării.

UN DECENIU DE MARI VICTORII

Acest succes i-a atras selecționarea în lotul pentru campionatele mondiale desfășurate, în acel an, la Yokohama. Totul a mers bine pînă la meciul cu turcul Hamit Kaplan, campion mondial și olimpic, cu care a terminat la egalitate. Ca să obțină medalia de aur trebuia să cîștige neapărat întîlnirea cu vest-germanul Wilfried Dietrich, dar printr-o acțiune foarte riscantă acesta și-a asigurat victoria la puncte, iar Medved s-a înapoiat de la Yokohama cu medalia de bronz.

În 1962, sportivul sovietic a dominat autoritar categoria în care a concurat (semigrea) la Toledo (S.U.A.) în cadrul campionatelor mondiale. „Întîlnirile de la categoria semigrea le-au întrecut pe toate celelalte în frumusețe", au scris atunci ziarele. Medved contribuise în mare măsură la acest succes, cu rapiditatea acțiunilor sale, cu tehnica subtilă și bogatul arsenal de prize pe care le cunoștea la perfecție.

De atunci, el nu a pierdut decît o dată în întrecerile cu cei mai buni luptători din lume.

*

La 35 de ani, Aleksandr Medved spune rămas bun saltelei de concurs. Gîndurile sale se îndreaptă firesc spre viitor și viitorul său va fi consacrat altei activități. Își pregătește, acum, lucrarea de diplomă cu care încheie studiile la Institutul de radiotehnică din Minsk. Curînd va deveni inginer. Se va integra în viața socială dovedind că în condițiile de care se bucură sportul în patria sa, marele performer are oricînd deschise căile de afirmare în alte domenii de activitate. Cu condiția să fie bine pregătit. Iar Medved a dovedit și la învățătură aceeași sîrguință care a făcut din el o mare personalitate în lumea sportului.

Sebastian BONIFACIU

TELEX

În cadrul concursului internațional de natație, organizat în piscina de 25 m din orașul Gottwaldov, înotătorul cehoslovac Milan Hrouda a stabilit în proba de 200 m mixt cu timpul de 2:16,1, un nou record al Cehoslovaciei. Iată celelalte rezultate: Masculin: 100 m spate: Schousten (Olanda) 59,7; 100 m delfin: Drenth (Olanda) 1:00,9; 100 m liber: Hrouda (Cehoslovacia) 54,98. Feminin: 100 m spate: Enith Brigitha (Olanda): 1:07,5; 100 m delfin: Andersson (Suedia): 1:07,7, pe locul trei în această probă s-a clasat româncа Anca Groza cu 1:10,2.

În cadrul competiției internaționale de hochei pe gheață dotată cu trofeul „Izvestia", care se desfășoară la Moscova, selecționata URSS a întîlnit echipa Poloniei. Superiori în toate compartimentele de joc, hocheiștii sovietici au obținut victoria cu scorul de 5—1 (2—1, 2—0, 1—0) prin golurile înscrise de **Petrov** (2), Anisin, Malțev și Bodunov. Punctul formației poloneze a fost marcat de **Jaskerski**.

În meci retur pentru C.C.E. la handbal masculin, echipa elvețiană ATV Basel a întîlnit pe teren propriu formația vest-germană Frischauf Göppingen. Handbaliștii vest-germani au terminat învingători cu scorul de 17—15 (8—9) și s-au calificat pentru sferturile de finală ale competiției.

Turneul internațional masculin de handbal de la Schwerin s-a încheiat cu victoria primei reprezentative a R.D. Germane, care a totalizat 8 p. Pe locurile următoare s-au clasat selecționata secundă a R.D. Germane 5 p, Ungaria 4 p, URSS 2 p și Bulgaria 1 p. În ultima zi a competiției, reprezentativa R.D. Germane a întrecut cu scorul de 22—19 (12—12) formația URSS, iar echipele Bulgariei și Ungariei au terminat la egalitate: 15—15 (9—7).

Au luat sfîrșit întrecerile turneului internațional de tenis de la Adelaida (Australia). Proba de simplu bărbați a fost cîștigată de Aleksandr Metreveli, care, în finală, l-a învins în cinci seturi cu 7—5, 5—7, 6—7, 7—6, 6—2 pe Colin Dibley. În finala probei de simplu femei, Evonne Goolagong a obținut o victorie scontată cu 6—1, 6—2 în fața compatrioatei sale Kerry Harris.

Cu prilejul unui concurs atletic desfășurat la Dortmund, sportiva vest-germană Christa Merten a stabilit cea mai bună performanță mondială pe teren acoperit în proba de 1000 m cu timpul de 2:44,9. Cel mai bun rezultat anterior era de 2:45,9 și aparținea, din luna februarie a acestui an, atletei americane Penny Werthner.

Boxerul spaniol Jose Legra este noul campion mondial la categoria pană (versiunea W.B.C.). În meciul pentru titlu, disputat la Monterey în prezența a peste 10 000 de spectatori, Jose Legra l-a învins prin K.O. tehnic în repriza a 10-a pe pugilistul mexican Clemente Sanchez.

ÎN DERBY-ul DINAMO — STEAUA LA BASCHET

LUPTA ÎN APĂRARE A DOMINAT MECIUL, DAR VICTORIA A FOST DECISĂ DE PROCENTAJUL ARUNCĂRILOR DIN ACȚIUNE

Cu meciurile disputate sîmbătă și duminică, situația în clasamentul campionatului național de baschet masculin este clarificată în cea mai mare măsură. Învingînd și pe Steaua, Dinamo a rămas singura echipă neînvinsă și, în mod normal, va încheia primul tur al competiției în postura de lider fără să piardă vre-un meci. Pentru locul secund candidează Steaua și Universitatea Cluj și urmează ca întîlnirea directă dintre aceste formații să rezolve problema vicecampioanei de toamnă. În partea de jos a clasamentului, disputa se menține strînsă. Academia Militară și Politehnica Cluj dețin ultimele două locuri, însă Politehnica București, Rapid și Voința București sînt și ele amenințate de pozițiile 11 și 12 care aduc retrogradarea.

La fete, I.E.F.S. are imaculată rubrica partidelor pierdute, dar locul I la încheierea turului va fi decis de întrecerea dintre această echipă și Politehnica, programată la sfîrșitul săptămînii. În rest, vom menționa grupajul strîns dintre a patra clasată (Voința București) și ultima (Voința Tg. Mureș), între care există un decalaj de numai două puncte.

În dribling (avîndu-l adversar direct pe Alin Savu), Dan Niculescu o mare speranță a baschetului românesc. Fază din meciul Dinamo-Steaua.
Foto: Jaqueline ZVONEVSCHI

CE A DETERMINAT SUCCESUL DINAMOVIȘTILOR ÎN DERBY-UL CU STEAUA

De la început trebuie să ne mărturisim satisfacția pentru maniera în care baschetbaliștii de la Dinamo și Steaua și-au angajat forțele în acest tradițional derby. A fost o întîlnire de mare luptă, în care spectatorii și telespectatorii s-au convins încă o dată că formațiile noastre fruntașe s-au ridicat, valoric, la nivelul echipelor redutabile din Europa. **Lupta bărbătească în apărare a fost punctul forte al meciului, fără a știrbi, însă, frumusețea acțiunilor ofensive, în care jocul colectiv al sportivilor de la Dinamo și acțiunile excepționale ale lui Tarău au încîntat deseori publicul. Este adevărat că întrecerea a suferit din cauza prudenței în organizarea atacurilor (mai mult chiar, contraatacurile au putut fi numărate pe degete), dar nu trebuie uitat că a fost una din partidele decisive ale diviziei A și, ca atare, fiecare echipă a evitat pe cît posibil riscurile. Dar, chiar și în aceste condiții, aruncările de la semidistanță au abundat, sporind frumusețea derby-ului.**

Ca de obicei datele tehnice ne furnizează cîteva elemente edificatoare asupra evoluției echipelor și potențialului lor. Iată-le: aruncări din acțiune: Dinamo 44% (30 din 68), Steaua 38% (23 din 57), aruncări libere: Dinamo 83% (5 din 6), Steaua 75% (9 din 12), recuperări: Dinamo 29, Steaua 33, mingi cîștigate: Dinamo 11, Steaua 9, mingi pierdute: Dinamo 6, Steaua 7. În general, cifre destul de apropiate, cu excepția procentajului aruncărilor din acțiune, unde plusul de 6% al dinamoviștilor putem spune că a fost decisiv în realizarea succesului. De altfel, o interesantă statistică făcută de antrenorul federal **prof. Constantin Dîrjan** la meciurile Dinamo—Steaua din ultimii doi ani (șase partide) ne oferă date interesante: aruncări din acțiune: Dinamo 48% (188 din 389), Steaua 45% (179 din 394), aruncări libere: Dinamo 75% (76 din 101), Steaua 74% (74 din 100), atacuri pierdute: Dinamo 113 (20%). Steaua 114 (20%). Deci, din nou un plus pentru Dinamo la aruncările din acțiune.

FARUL A JUCAT EXCELENT!

Intr-o scurtă convorbire purtată cu prof. Vasile Geleriu, antrenorul echipei Universitatea Cluj, am aflat cîteva interesante amănunte despre meciul studenților clujeni în compania formației Farul Constanța. „Farul a jucat excelent", a apreciat cu eleganță prof. Geleriu, „Constănțenii au acționat cu atacuri rapide și au aruncat deseori și cu precizie la coș, obținînd victoria absolut pe merit. La noi, evoluția sub așteptări a pivotului Demian a fost un handicap. Înfringerea a fost o lecție și sînt convins că ea va ambiționa echipa Universitatea, al cărei țel în actualul campionat este ocuparea unui loc fruntaș".

Rămîne de văzut dacă „lecția" a servit cu adevărat și, pentru aceasta, așteptăm viitoarele confruntări ale clujenilor care, cu lotul ce-l posedă, au aspirații îndreptățite de a fi în elita baschetului românesc. Cu condiția evitării accidentelor, ca acela petrecut la Constanța.

D. STANCULESCU

În campionatul masculin de baschet UNIVERSITATEA CLUJ A ÎNVINS VOINȚA

Ieri s-a desfășurat în sala Dinamo din Capitală meciul contind pentru campionatul diviziei masculine A de baschet dintre echipele Voința București și Universitatea Cluj. Victoria a revenit oaspeților cu scorul de 67—37 (38—20). Meciul a fost — și nu eredem că exagerăm — unul dintre cele mai slabe, sub raport tehnic, din actualul campionat. Aceasta, datorită în primul rînd gazdelor, care spre exemplu, cinci minute în prima repriză și șapte minute (!) în a doua, nu au marcat nici un punct... Au arbitrat foarte bine V. Cadar și M. Aldea. Au marcat: Capsali 10, Teodoru 9, Chiș 2, Dumitru 5, Huzum 11, pentru bucureșteni, respectiv Demian 12, Zdrenghea 21, Ruhring 2, Schuller 20, Mathe 2, Antal 8, Kun 2.

CAMPIONATE DE FOTBAL ÎN EUROPA

BULGARIA (etapa a 17-a, ultima a turului). Lupta pentru titlul de „campioană de toamnă", care în ultimele etape s-a desfășurat între echipa campioană, **Ț.S.K.A. Sofia** și revelația primei părți a campionatului, **Lokomotiv** din **Plovdiv**, s-a soldat cu victoria feroviarilor, care în ultima etapă au surclasat pe **Lokomotiv Sofia** cu 5—1, în vreme ce **Ț.S.K.A.** pierdea surprinzător la Burgas, în fața lui **Cernomoreț** (locul 15 în clasament!), cu **0—2**. Alte rezultate: Slavia Sofia — Trakia Plovdiv 3—2, Levski-Spartak — Volov Șumen 3—1, Botev Vrața — Cerno More Varna 3—1, Etir Tîrnovo — Akademik Sofia 2—1, Beroe Stara Zagora — Pernik 4—0, J.S.K.-Spartak Varna — Laskov Iambol 0—0, Dunav Ruse — Spartak Pleven 0—0. **În clasament: 1. Lokomotiv Plovdiv — 24 p, 2. Ț.S.K.A. Sofia — 23 p, 3. Levski—Spartak Sofia — 21 p.**

IUGOSLAVIA (etapa a 17-a, ultima a turului): Partizan Belgrad—Olimpia Ljubliana 2—0; Sloboda Tuzla—Spartak 1—0; Sarajevo—Celik Zenika 4—0; Vojvodina Novi Sad—Velez Mostar 1—2; Vardar Skoplie—Borac Banja Luka 1—0; Sutjeska—Dynamo Zagreb 0—0; OFK Beograd—Bor 3—1; Hajduk Split—Steaua Roșie Belgrad 2—0; Radnicki Niș—Zeleznicear Sarajevo 0—0. **Clasament: 1. Steaua Roșie — 26 p; 2. Velez** Mostar — 24 p (un joc mai puțin disputat); 3. OFK Beograd — 21 p.

OLANDA (etapa a 16-a): Feyenoord Rotterdam—Deventer 2—1; Ajax Amsterdam—MVV Masstricht 4—0; F.C Groningen—F.C Amsterdam 4—0; F.C. den Haag—F.C. Utrecht 1—1; N.A.C. Breda—Haarlem 1—1; F.C. Twente Enschede—Sparta Rotterdam 0—1; Telstar—Alkmaar 0—0; F.C. den Bosch—Excelsior Rotterdam 0—0; N.E.C. Nijmegen—P.S.V. Eindhoven 1—1. **Clasament:** 1. Feyenoord Rotterdam — 28 p; 2. Ajax Amsterdam — 26 p; 3. Sparta Rotterdam — 23 p.

PORTUGALIA (etapa a 15-a): Boavista—Farense 2—0; Belenenses—Barreirense 5—1; Sporting—Vitoria Setubal 1—0; F.C. Porto—Coimbra 2—0; Beira Mar—Unio Tomar 2—0; Leixoes—Guimaraes 1—1; Benfica—Montijo 1—0; Atletico—C.U.F. 2—2. **Clasament: 1. Benfica Lisabona — 30 p; 2. Belenenses — 22 p; 3. Sporting — 20 p.**

SCOȚIA (Etapa a 16-a): Airdrie—Hearts 0—2; Arbroath—Celtic 1—2; Dumbarton—Motherwell 0—0; Dundee—Patrick Thistle 4—1; Hibernian—Ayr United 8—1; Kilmarnock—Dundee United 0—1; Morton—Falkirk 1—1; Rangers—Aberdeen 0—0; St. Johnstone—East Fife 4—2. Clasament: 1. Celtic Glasgow — 27 p; 2. Hibernian — 23 p; 3. Hearts — 22 p.

BELGIA (etapa a 14-a): Standard—Beerschot 1—0; F.C. Malines—Antwerp 2—0; S.K. Lierse—Racing White 1—5; Crossing Schaerbeek—Cercle Bruges 0—0; F.C. Bruges—Beringen 1—0; Diest—Union St. Gilloise 2—0; F.C. Liège—Berchem 0—1; Anderlecht—St. Trond 1—1. **Clasament:** 1. F.C. Bruges — 24 p; 2. Standard — 19 p; 3. Racing White — 18 p.

SPANIA (etapa a 15-a): Real Madrid—Real Sociedad 6—1; Malaga—Betis 1—0; Valencia—Castellon 4—2; Oviedo—Celta Vigo 0—0; Deportivo Coruna—Gijon 2—1; Saragossa—Las Palmas 1—0; Granada—Atletico Madrid 0—1; Burgos—C.F. Barcelona 0—0; Espanol Barcelona—Atletico Bilbao 0—0. **Clasament:** 1. C.F. Barcelona — 21 p; 2. Atletico Madrid — 21 p; 3. Espanol Barcelona — 20 p.

ELVEȚIA (sferturile de finală ale „Cupei" — meciuri retur): F.C. Basel—Chiasso 5—3; Etoile Cargouge—F.C. Zürich 0—4; Grasshoppers Zürich—Bienne 0—1; Winterthur—Sion 2—1; Pentru semifinalele competiției s-au calificat echipele Bienne, Winterthur, F.C. Basel și F.C. Zürich.

FRANȚA (etapa a 18-a): Marseille—Nimes 1—2; Nantes—Red Star 3—1; Sochaux—Strasbourg 1—1; Reims—Bordeaux 3—1; Ajaccio—Metz 0—0; F.C. Paris—Lyon 5—1; Valenciennes—Nice 1—1; Nancy—Bastia 3—2; Rennes—Sedan 1—1; St. Etienne—Angers 5—0. **Clasament:** 1. Nice — 28 p; 2. Nantes — 25 p; 3. Nimes — 22 p.

Redacția și administrația: București, str. Vasile Conta nr. 16; telefoane: centrala 11.10.05, secția corespondenți 11.51.09, interurban 72 și 286; telex: sportrom buc. 180. Tiparul I. P. „Informația", București 40 368

PROLETARI DIN TOATE ȚĂRILE, UNIȚI-VĂ!

Sportul

ZIAR AL CONSILIULUI NATIONAL PENTRU EDUCAȚIE FIZICĂ ȘI SPORT

ANUL XXVIII Nr. 7 272 | 4 PAGINI 30 BANI | Miercuri 20 decembrie 1972

108

Tîrgu-Mureș

Plecarea la Moscova a delegației de partid și de stat a Republicii Socialiste România, condusă de tovarășul Nicolae Ceaușescu, care va participa la sărbătorirea semicentenarului U. R. S. S.

Marți la amiază, a plecat spre Moscova delegația de partid și de stat a Republicii Socialiste România, condusă de tovarășul Nicolae Ceaușescu, secretar general al Partidului Comunist Român, președintele Consiliului de Stat, care, la invitația Comitetului Central al Partidului Comunist al Uniunii Sovietice, a Prezidiului Sovietului Suprem al Uniunii Sovietice și a Consiliului de Miniștri al U.R.S.S., va participa la festivitățile prilejuite de cea de-a 50-a aniversare a creării Uniunii Republicilor Sovietice Socialiste.

Din delegație fac parte tovarășii Ilie Verdeț, membru al Comitetului Executiv, al Prezidiului Permanent al C.C. al P.C.R., prim-vicepreședinte al Consiliului de Miniștri, Ștefan Andrei, secretar al C.C. al P.C.R., Gheorghe Badrus, membru supleant al C.C. al P.C.R., ambasadorul României la Moscova.

La plecare, la gara Băneasa, erau prezenți tovarășa Elena Ceaușescu, tovarășii Ion Gheorghe Maurer, Emil Bodnaraș, Manea Mănescu, Paul Niculescu-Mizil, Gheorghe Pană, Gheorghe Rădulescu, Maxim Berghianu, Gheorghe Cioară, Florian Dănălache, Emil Drăgănescu, Janos Fazekaș, Dumitru Popescu, Leonte Răutu, Gheorghe Stoica, Ștefan Voitec, Iosif Banc, Constantin Băbălău, Cornel Burtică, Miron Constantinescu, Miu Dobrescu, Aurel Duca, Mihai Gere, Ion Ioniță, Vasile Patilineț, Ion Stănescu, Ion Dincă, membri ai C.C. al P.C.R., ai Consiliului de Stat și ai guvernului, conducători de instituții centrale și organizații obștești, generali, ofițeri superiori.

Au fost de față N. V. Maslennikov, însărcinatul cu afaceri ad-interim al Uniunii Sovietice la București, și membri ai ambasadei. Numeroși bucureșteni, veniți la gara Băneasa, au salutat cu multă căldură pe tovarășul Nicolae Ceaușescu, pe conducătorii de partid și de stat.

★

Pe întregul traseu străbătut de trenul oficial, în gările pavoazate cu steaguri tricolore și roșii, mii și mii de cetățeni, în frunte cu conducători ai organelor locale de partid și de stat, au aclamat cu entuziasm pe tovarășul Nicolae Ceaușescu.

În gara Bîrnova, în apropierea orașului Iași, unde trenul a făcut o scurtă oprire, tovarășul Nicolae Ceaușescu, membrii delegației, au fost întîmpinați de Vasile Potop, prim secretar al Comitetului județean Iași al P.C.R., președintele Consiliului popular județean, de alți reprezentanți ai organelor locale. Cei prezenți — mii de oameni ai muncii de la uzinele „Nicolina", metalurgică, de fibre sintetice și alte întreprinderi ieșene, din instituțiile orașului au făcut o caldă manifestare de dragoste și stimă pentru conducătorul partidului și statului nostru.

Cu aceleași sentimente mii de oameni ai muncii ieșeni, au salutat pe tovarășul Nicolae Ceaușescu la punctul de frontieră Ungheni, înainte de trecerea granței. Ei au aclamat îndelung pentru Partidul Comunist Român, au scandat minute în șir „Ceaușescu-P.C.R. !", „Ceaușescu-P.C.R. !", au adresat calde urări de drum bun.

În seara aceleiași zile, delegația de partid și de stat a Republicii Socialiste România, condusă de tovarășul Nicolae Ceaușescu, a sosit la punctul de frontieră Ungheni, pe teritoriul sovietic. Gara era împodobită cu drapele de stat ale României și Uniunii Sovietice; pe frontispiciul clădirii era lozinca „Trăiască prietenia între poporul sovietic și poporul român".

Tovarășul Nicolae Ceaușescu și membrii delegației au fost salutați de P. K. Lucinski, secretar al C.C. al P.C. din R.S.S. Moldovenească, N. M. Zaicenko, vicepreședinte al Consiliului de Miniștri al R.S.S. Moldovenești, activiști cu munci de răspundere pe linie de partid și de stat. Era prezent ambasadorul extraordinar și plenipotențiar al Republicii Socialiste România în Uniunea Sovietică, Gheorghe Badrus.

Delegația și-a continuat apoi drumul spre Moscova.

(Agerpres)

ÎN ANUL 1973 IMPORTANTE ACȚIUNI DE POPULARIZARE A SCHIULUI; ACTIVITATE INTERNĂ ȘI INTERNAȚIONALĂ DE MARE AMPLOARE

● 3.000 DE SCHIURI ÎN DOTAREA ȘCOLILOR DIN LOCALITĂȚI MONTANE ● CEL PUȚIN 7-8 CONCURSURI DE MASĂ ÎNTR-UN JUDEȚ ● BOBERII IAU PRIMII STARTUL INTERNAȚIONAL ● CAMPIONATUL BALCANIC VA FI GĂZDUIT DE POIANA BRAȘOV

Ne mai desparte puțin timp de ziua în care schiorii se vor avînta în tradiționalul Concurs de deschidere, care vestește începerea sezonului competițional Duminică 24 decembrie, la Predeal, alpinii și fondiștii vor lua startul în primele probe, deschizînd drumul unei activități care se anunță deosebit de bogată. Cel puțin așa ne-am convins la încheierea convorbirii purtată cu prof. PETRE FOCȘENEANU, secretarul general al Federației române de schi și bob (F.R.S.B.) care, la solicitarea noastră, a făcut o amplă prezentare a preocupărilor forului de specialitate și a principalelor evenimente ale sezonului anual 1973.

— De la început doresc să precizez, ne-a declarat prof. Focșeneanu, că, pe baza analizării rezultatelor obținute în anul 1972, plenara F.R.S.B. a propus Biroului C.N.E.F.S. un plan de măsuri menit să îmbunătățească activitatea de masă și de performanță a sporturilor de iarnă. Planul de măsuri a fost aprobat și urmează ca transpunerea lui în fapte să ducă la un reviriment în ceea ce privește angrenarea copiilor, tinerilor și adulților în practicarea schiului. De asemenea, planul de măsuri urmărește un progres al performanțelor,

— Este foarte adevărat că se făcea simțită necesitatea unor acțiuni menite să atragă cît mai mulți tineri spre practicarea schiului. Probabil că această problemă constituie un capitol important al planului de măsuri. Vă rugăm să ne spuneți ce ați întreprins, concret, în acest sens ?

— Pentru îmbunătățirea substanțială a activității de masă, C.N.E.F.S., prin F.R.S.B., cu sprijinul Ministerului Educației și Învățămîntului,

Interviu consemnat de

D. STANCULESCU

(Continuare în pag. a 4-a)

ÎMPLINIRI ÎN ANII REPUBLICII

SCRIMA A URCAT ÎN RITM SUSȚINUT PE ÎNALTELE TREPTE ALE AFIRMĂRII

30 DECEMBRIE 1947-1972

Din 1958 pînă azi, sportivii români au fost prezenți de 37 ori pe podiumul de premiere al J.O., campionatelor mondiale (seniori și tineret), al Cupei Europei

Istoria de peste 100 de ani a scrimei românești (în anul 1867 ea era inclusă între disciplinele practicate în cadrul „Societății Române de Arme, Gimnastică și Dare la semn") ar putea fi considerată un atestat de veche tradiție a sportului mușchetarilor pe meleagurile țării noastre. Chiar dacă ulterior, ea a fost prezentă în cîteva centre urbane (București, Cluj, Timișoara, Sibiu etc.), chiar dacă a făcut parte din programul de învățămînt al unor școli militare, scrima s-a manifestat public mai ales sub forma unor demonstrații de salon cu un circuit restrîns de participanți, de regulă exponenți ai burgheziei și moșierimii, deci cu caracter strict de castă.

Adevărata dezvoltare și afirmare a scrimei se va înfăptui — ca și în celelalte discipline sportive — după Eliberare și, mai ales, în anii luminoși ai Republicii, în sfertul de veac de la înfăptuirea acestui mare act istoric. Într-adevăr, în cei 25 de ani care au trecut de la proclamarea Republicii, mușchetarii români au cunoscut prestigioase succese, elocvente împliniri, rod al grijii acordate mișcării sportive de conducerea de partid și de stat. Scrima a încetat să mai fie apanajul unui grup restrîns, ea a pătruns în școli, în întreprinderi și instituții, și-a cîștigat adepți pînă și la sate, devenind, cum era și firesc, un sport la îndemîna tuturor, a tineretului cu precădere. Este adevărat, răspîndirea scrimei la noi n-a atins dimensiunile din alte discipline, din jocurile sportive îndeosebi (numărul celor legitimați abia depășește cifra de 1 000), dar, de-a lungul acestui sfert de veac, din rîndul tineretului s-au afirmat multe elemente de valoare, care s-au impus atenției, pe plan competițional, dominînd întrecerile autohtone și relevîndu-se deseori în marile competiții internaționale — Jocuri Olimpice, campionate mondiale de seniori și tineret, campionate europene etc.

Prima prezență de prestigiu a scrimerilor români în cadrul J.O. a avut loc în 1956, la Melbourne. Acolo, în îndepărtata Australie, o foarte tînără floretistă, **Olga Orban** (abia 17 ani împliniți) avea să aducă sportului mușchetarilor de la noi PRIMA MEDALIE OLIMPICĂ, un argint în întrecerile individuale. „Duelul" ei cu campioana olimpică, englezoaica Gillian Sheen, pe care anterior, în aceeași competiție o întrecuse de trei ori pînă la finală, va rămîne în analele scrimei mondiale, prin frumusețea și prin dramatismul său.

	J.O.	C.M. (în paranteză tineret)	C.E.
AUR	1	3 (5)	3
ARGINT	1	4 (6)	1
BRONZ	3	6 (4)	0
TOTAL	5	13+15	4

Patru ani mai tîrziu, la J.O. de la Roma, o altă reprezentantă a României, **Maria Vicol**, cucerea medalia de bronz, în timp ce Olga Orban s-a aflat și ea printre finalistele la floretă (5).

Un frumos succes avea să repurteze scrima noastră la J.O. din Mexic — o medalie de aur la floretă bărbați și alta, de bronz, la floretă fete-echipe.

În fine, anul acesta, la Olimpiada de la München, echipa floretistelor a obținut încă o medalie — de asemenea de bronz.

Deosebit de grăitor este și bilanțul scrimerilor români la campionatele mondiale de seniori. Pîrtia frumoaselor compor-

Tiberiu STAMA

(Continuare în pag. a 2-a)

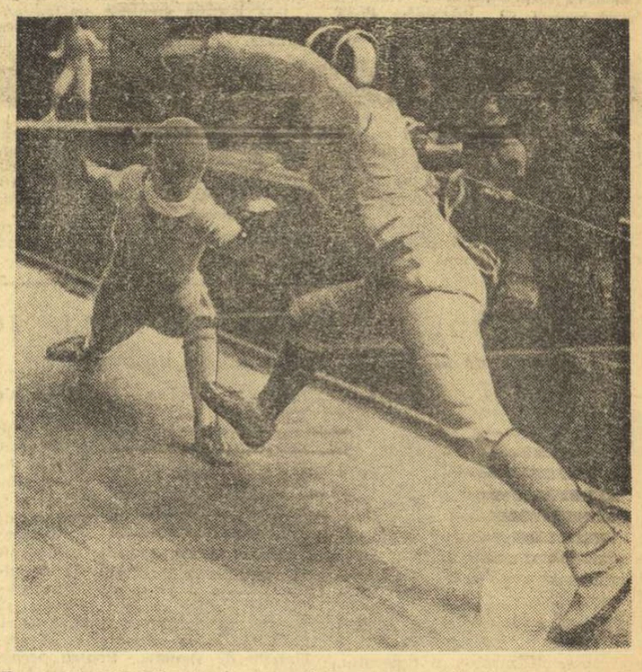

Ileana Gyulai, (stînga) componentă de bază a echipei feminine de floretă care ne-a adus atîtea satisfacții la J.O., în C.M. și Cupa Europei, într-un asalt susținut cu redutabila trăgătoare sovietică L. Rusak.

AZI, ÎN SALA VICTORIA DIN PLOIEȘTI

HANDBALIȘTII DE LA STEAUA IAU STARTUL ÎN C.C.E. ÎNTÎLNIND UN ADVERSAR DIFICIL: I.F. OPSAL OSLO

După un turneu de pregătire, care a cuprins și multe jocuri de verificare, utile mai ales prin valoarea unora dintre adversarii întîlniți, echipa noastră campioană la handbal masculin, Steaua, va debuta în actuala ediție a „Cupei Campionilor Europeni", întîlnind astăzi după amiază, în sala „Victoria" din Ploiești, pe **deținătoarea titlului din Norvegia, formația I. F. Opsal Oslo.** În ciuda faptului că echipa norvegiană este mai puțin cunoscută în lumea handbalului european, partida se anunță, totuși, foarte dificilă pentru jucătorii români, în primul rînd datorită faptului că sînt bine cunoscute dîrzenia și ambiția cu care handbaliștii norvegieni își apără întotdeauna șansele. Să nu uităm, în această privință, că de fiecare dată cînd reprezentativele celor două țări s-au întîlnit, chiar dacă în cele din urmă victoria a revenit selecționatei române, ea s-a conturat greu, pe fondul unei lupte aprige, în care adversarii au cedat pas cu pas.

Avem toate motivele să credem că I. F. Opsal Oslo este o demnă reprezentantă a acestei școli. Echipa din Oslo s-a calificat în optimile de finală ale C.C.E. la mare luptă, eliminînd o formație redutabilă, **Slask Wroclaw, campioana Poloniei,** după două partide de extrem de echilibrate și la un avans minim, scor general: **26—25 pentru Opsal (16—11 în tur, 10—14 în retur).** Mai este de adăugat și faptul că din echipa oaspe (care a sosit la București ieri seară tîrziu) 6 jucători au făcut parte din reprezentativa Norvegiei, care nu de mult a realizat una din surprizele anului, întrecînd pe teren propriu (13—11) puternica selecționată a R. F. a Germaniei.

Deci, un meci dificil pentru Steaua, care trebuie să ia astăzi după amiază un avans serios pentru a fi la adăpost de orice surpriză în meciul retur, ce va avea loc în ziua de 27 decembrie la Oslo. Partida de azi, din sala „Victoria" de la Ploiești va începe la ora 19,30, avînd în deschidere un joc de verificare al lotului de tineret, ce se pregătește pentru turneul de Anul Nou de la Berlin. Jocul va fi arbitrat de Laszlo KESZTHELY și Laszlo MARKI, ambii din Ungaria.

BOGAT PROGRAM SPORTIV ÎN VACANȚA DE IARNĂ A ELEVILOR ȘI STUDENȚILOR

Elevii și studenții din țara noastră intră în vacanță. Vor fi zile de destindere, de bucurii, de sport. Imaginea noastră, surprinsă de fotoreporterul Theo Macarschi, redă un moment dintr-un concurs de săniuțe organizat la Cîmpulung Moldovenesc.

Citiți, în pag. a II-a, o avancronică a vacanței de iarnă.

În Cupa cupelor la baschet,

Steaua alături de Jugoplastika Split și Juventud Badalona

MUNCHEN. 19 (prin telefon). În ziua a doua, lucrările Comisiei de organizare a cupelor europene la baschet au avut drept scop tragerea la sorți a grupelor sferturilor de finală ale Cupei cupelor. Echipa **Steaua București va evolua în grupa B, alături de formațiile Jugoplastika Split și Juventud Badalona.** Din grupa A fac parte echipele Mobilquatro Milano, Spartak Brno și Spartak Leningrad.

Meciurile reprezentantei României vor avea loc la următoarele date: **cu Jugoplastika la 24 ianuarie la București și la 31 ianuarie la Split; cu Juventud la 7 sau 8 februarie la Barcelona și la 14 februarie la București.** Semifinalele competiției se vor disputa în zilele de 28 februarie și 7 martie, iar finala la 20 martie.

La fete, alcătuirea grupelor este următoarea: **grupa I:** Vojvodina Novi Sad, Hapoel Tel Aviv, Levski Spartak Sofia; **grupa B:** Slavia Praga, Spartak Leningrad, M.T.K. Budapesta.

Tot cu acest prilej s-a stabilit ca finala Cupei intercontinentale să aibă loc între 1—6 iunie în Brazilia, la Sao Paulo, iar Festivalul F.I.B.A. la 14 iunie, în Spania.

CLASAMENTELE FEDERAȚIILOR PE ANUL 1972

TENIS

1. **ILIE NASTASE** (STEAUA), 2. **Ion Țiriac** (Dinamo București), 3. **Virginia Ruzici** (Dinamo București), 4. **Mariana Simionescu** (Dinamo București), 5 **Viorel Marcu** (Dinamo București), 6. **Iudith Gohn** (Dinamo Brașov), 7. **Toma Ovici** (Progresul București), 8. **Dumitru Hărădău** (Steaua), 9. **Ion Santei** (C.S.U. Construcții București), 10. **Traian Marcu** (Dinamo Brașov).

RUGBY

1. **GHEORGHE NICA** (DINAMO BUCUREȘTI), 2. **Mihai Nicolescu** (Dinamo București), 3. **Nicolae Postolache** (Steaua), 4. **Mihai Suciu** (Universitatea Timișoara), 5. **Nicolae Duță** (Universitatea Timișoara), 6. **Petre Motrescu** (Politehnica Iași), 7. **Marin Ionescu** (Grivița Roșie), 8. **Cornel Scarlat** (Grivița Roșie), 9. **Dumitru Alexandru** (Grivița Roșie), 10. **Dan Moraru** (C. S. Școlarul București).

MOTOCICLISM

1. **ION BOBILNEANU** (VOINȚA SIBIU), 2. **Ștefan Chițu** (Poiana Cîmpina), 3. **Mihai Banu** (Poiana Cîmpina), 4. **Adam Krisbai** (Steagul roșu Brașov), 5. **Werner Hirschvogel** (C.S.M. Reșița), 6. **Traian Moașa** (Steagul roșu Brașov), 7. **Peter Lukacs** (Steagul roșu Brașov), 8. **Mihai Wetzler** (C.S.M. Reșița), 9. **Nicolae Riureanu** (Voința Sibiu), 10. **Nicolae Murgoci** (Poiana Cîmpina).

ÎN ÎNTÎMPINAREA MĂREȚULUI JUBILEU

O NOUĂ SALĂ DE SPORT

În cinstea celei de-a 25-a aniversări a Republicii, la Școala generală nr. 8 din Tîrgoviște a fost dată în folosință o modernă sală de sport, cea mai mare din municipiul nostru. În planul de muncă al comitetului de părinți pe școală s-a prevăzut ca pînă în trimestrul al II-lea al anului școlar 1972—1973 să se monteze în această sală, prin munca voluntară a părinților și elevilor, toate aparatele necesare bunei desfășurări a activități sportive. Este vorba de spaliere pentru gimnastică, panouri pentru baschet, stîlpi pentru volei etc.

Prin aceasta vom putea să ne însușim mai bine disciplinele sportive și exercițiile din programa școlară, și — totodată — vom avea posibilitatea să găzduim în noua sală interesante competiții.

Theodor CASTRAVETE
elev, Șc. generală nr. 8
Tîrgoviște

ÎNTRECERILE STUDENȚILOR CLUJENI

Una dintre expresiile de dragoste și atașament manifestate de către tineretul studios clujean față de Republică a fost ampla întrecere sportivă: „Cupa 30 Decembrie", competiție începută încă de luna trecută și încheiată cu numai cîteva ore înainte de a suna clopotele vacanței.

Concepută în două faze: cea pe institute și cea pe centru universitar, prestigioasa competiție a reunit, în cadrul a nouă discipline sportive, un număr apreciabil de participanți și a oferit întreceri în care elementul specific universitarilor, entuziasmul, s-a manifestat din plin.

Ca și în alte rînduri, unul dintre cuvintele „grele" le-a spus Universitatea (șef de catedră, lector univ. Gh. Neța) care a înscris în cronica întrecerii cifre record: 54 de intîlniri de fotbal inter-grupe — care au angajat 1 260 de studenți —, 650 de participanți la cros (dintre care un mare număr de fete), zeci de prezențe la înot și tenis de masă, 20 de reprezentative de facultăți (băieți și fete) pentru disputele de la baschet și volei.

Un omagiu dinamic pe care studenții de la „Alma mater napocensis" l-au adus jubileului Republicii.

N. DEMIAN

SPORT ÎN „ORĂȘELUL COPIILOR"

Începînd de la 28 decembrie, pe o estradă amenajată în holul Circului de Stat, micii vizitatori ai „Orășelului copiilor" vor avea prilejul să vizioneze un atractiv program de demonstrații sportive.

Joi, în ziua inaugurală care coincide cu startul impetuos în vacanța de iarnă, „armata lui Liliput" va putea să urmărească evoluțiile de scrimă și gimnastică prezentate de elevii de la Șc. Sp. 1, iar în continuare o gală de filme documentare sportive oferită de Consiliul municipal pentru educație fizică și sport București.

Pe parcursul acestei frumoase acțiuni, care va dura pînă la 4 ianuarie 1973, vizitatorii orășelului se vor întîlni cu cei mai buni boxeri, luptători, judocani, scrimeri și gimnaști din unitățile școlare ale Capitalei.

ÎMPLINIRI ÎN ANII REPUBLICII

(Urmare din pag. 1)

tări la această întrecere a elitei trăgătorilor din lumea întreagă aveau s-o deschidă tot floretistele. Echipa care ne-a reprezentat culorile la C.M. din 1961, la Torino, s-a înapoiat cu o medalie de bronz. Un an mai tîrziu, la Buenos Aires, **Olga Orban-Szabo** s-a dovedit floretista nr. 1 a lumii, pentru ca, apoi, în 1965, la Paris, sportivele române să urce de două ori pe podium, la individuale prin Olga Orban-Szabo și apoi cu echipa, obținînd în ambele probe medalii de argint.

Numele **Ecaterinei Iencic-Stahl** a rămas legat de C.M. de la Moscova (1966), cînd a cucerit medalia de bronz.

La Montreal, în 1967, a fost consemnat cel mai mare succes al floretiștilor români. Ei au devenit atunci campioni ai lumii la capătul unei confruntări sportive fără precedent, în care au reușit să-i întrecă pe toți marii favoriți ai competiției, scrimerii Uniunii Sovietice, cei polonezi și cei francezi. Floretistele s-au înapoiat și ele din Canada cu o medalie de bronz cucerită în proba pe echipe.

În replică, la viitoarea ediție a C.M. de la Havana (1969), reprezentativa feminină de floretă a României s-a dovedit cea mai bună din lume, iar **Ileana Gyulai** s-a situat printre fruntașele probei, dobîndind o medalie de argint. Floretiștii au adăugat și ei — cu acest prilej — o medalie de bronz la colecția de trofee a scrimei românești.

Poziții prestigioase pentru muschetarii noștri sînt de consemnat și la ediția 1970 a „mondialelor" de la Ankara: medalie de argint la floretă fete-echipe și cîte o medalie de bronz, prin Olga Orban-Szabo și 4-ul masculin de floretă.

Mai recent, în capitala Austriei (1971), **Ana Ene-Pascu** s-a arătat o demnă reprezentantă a școlii românești, participînd la un baraj pentru titlul mondial, încheiat cu merituoasă performanță — o medalie de bronz.

★

Campionatele mondiale ale speranțelor au adus, de asemenea, mari satisfacții scrimerilor români începînd cu ediția din 1956 de la Luxemburg (**Maria Vicol**, medalie de argint) și continuînd aproape fără întrerupere pînă în 1972, cînd, la Madrid, tînărul nostru spadasin **Paul Szabo** a obținut un meritat bronz. Nu mai puțin de cinci medalii de aur punctează prezența românească la „mondialele" cadeților scrimei, cucerite, în ordine, de **Adalbert Gurath** (spadă, Leningrad, 1960), **Ana Ene-Pascu** (Gand, 1963), **Ecaterina Iencic-Stahl** (Rotterdam, 1965), **Ștefan Ardeleanu** (Viena, 1966) și **Anton Pongrat** (spadă, Teheran, 1967).

Sînt performanțe care generează un puternic optimism, față de schimbul de mîine al scrimei românești.

★

Succeselor amintite în rîndurile de mai sus se cuvine să le adăugăm, în primul rînd, cele trei medalii de aur cucerite în „Cupa campionilor europeni" la floretă fete. În 1968, 1971 și anul acesta, echipa feminină de floretă a clubului sportiv Steaua și-a demonstrat cu prisosință calitățile, reușind o performanță unică la nivelul competiției. Toate aceste izbînzi ale sportivelor de la Steaua sînt legate de unul și același oraș din Italia, Torino.

Un asemenea bilanț, se cuvine a fi completat cu alte remarcabile prezențe ale scrimei românești în diferite trofee de mare tradiție — „Jeanty", „Martini", „Floreta de argint", concursul internațional de la Minsk — toate acestea fiind — prin participare — veritabile campionate continentale în proba feminină de floretă și în care **Olga Orban-Szabo, Ileana Gyulai** și **Ana Ene-Pascu** s-au situat deseori printre cîștigătoare și fruntașe.

Prin toate aceste rezultate remarcabile, scrima românească, floreta feminină mai ales, se bucură de o largă prețuire în cercurile sportive internaționale. Pe bună dreptate, ori de cîte ori vreun specialist se referă la marile valori ale floretei, nu omite din rîndul elitei pe sportivele țării noastre.

Tot ceea ce am consemnat aici constituie dovezi grăitoare ale incontestabilei valori la care a ajuns scrima românească. **Talentul atitor sportivi și sportite nu s-ar fi putut, însă, concretiza, ei n-ar fi reușit să se împlinească, fără grija permanentă acordată mișcării sportive de orînduirea noastră socialistă. Încurajată moral și material, scrima a putut ajunge pe cele mai înalte culmi ale performanței, înscriindu-se în cadrul mișcării sportive din România, pe un loc ce-i face cinste.**

Sînt gîndurile cu care familia scrimerilor români evocă toate izbînzile lor în acest prag de aniversare a Republicii noastre dragi, cu o caldă recunoștință pentru condițiile ce li s-au creat, pentru perfecționarea lor, condiții ce le sînt îndemn la continuă autodepășire și totodată temei pentru nădejdea în noi biruințe.

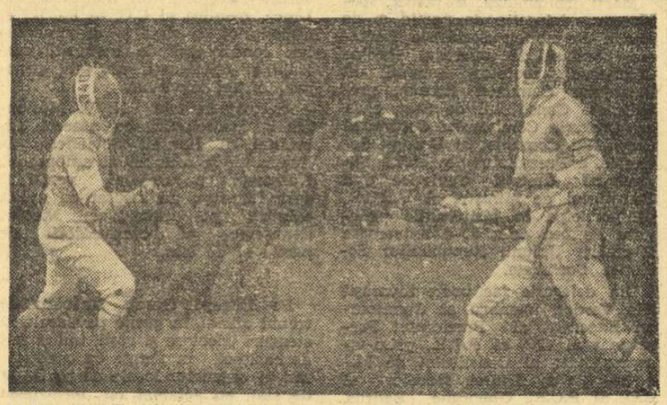

Mihai Țiu *(în stînga) a fost cel mai în formă dintre floretiștii români la ultimele ediții ale J.O. Iată-l în compania scrimerului francez* Christian Noel, *în finala olimpică de la München.*

TINERELE GENERAȚII, LA ORDINEA ZILEI

Azi, start în „Cupa Speranțelor" căreia îi urmează C.N. de juniori mici

SCRIMĂ

Ultima parte a **„Cupei Speranțelor"** — faza pe Capitală a programat probele de floretă-fete și spadă prilejuind întreceri foarte echilibrate și de un bun nivel tehnic.

În finala floretistelor nu mai puțin de patru concurente au terminat la egalitate, printre ele aflîndu-se și campioana balcanică Aurora Crișu. Organizatorii le-au lăsat satisfacția de a rămîne la egalitate în clasamentul final pe locurile 1—4, în ordine alfabetică astfel: 1—4. Magdalena Bartoș (Viitorul), Aurora Crișu (Viitorul), Viorica Draga (Șc. sp. nr. 1) și Elena Radu (Șc. sp. nr. 1) cîte 3 v. 5. Ana Gîrbea (Progresul) 2v; 6. Cecilia Tudose (Steaua) 0v.

La spadă tînărul campion balcanic **Ion Popa** și-a confirmat isprava de la Ankara terminînd pe primul loc cu 4 v. L-au urmat: 2. C. Ungureanu (Universitatea) 3v; 3. C. Manta (C.S.S.) 3v; 4. L. Angelescu (CPMB) 2v 5. N. Doboș (Steaua) 2v; 6. A. Cinta (Olimpia) 1 v. **(Gh. BURLEA** — coresp.).

Scrima se află în fața ultimelor competiții oficiale ale acestui an. Planșele de la Floreasca II vor deveni, începînd de astăzi, locul unor interesante confruntări între reprezentanții tinerelor generații. Mai întîi se întrec juniorii mari în competiția pe echipe „Cupa Speranțelor" care astăzi programează probele de floretă băieți și spadă (începînd de la ora 9), iar mîine floreta-fete și sabia. Este vorba, în multe cazuri, de speranțe de pe acum confirmate. Ne referim la juniorii noștri care au cucerit la Ankara titluri de campioni balcanici în întrecere cu seniorii și astfel primul galon al consacrării lor: Aurora Crișu, Ion Popa, Ion Pop și Paul Kuki, iar alături de ei o pleiadă de talente care au dobîndit medalii de argint și bronz sau au contribuit la succesul echipelor noastre în aceeași competiție.

În zilele următoare (22 și 23 decembrie) se vor disputa campionatele naționale rezervate juniorilor mici în care vom avea prilejul să urmărim elementele de perspectivă (mai depărtată) din scrima noastră, producția unor inimoși antrenori din Capitală, ca și din alte centre ca Satu Mare, Iași, Craiova, Cluj, Tg. Mureș, Oradea etc.

ATLETISM

Secția de atletism a clubului Rapid a organizat în Parcul Copilului un cros rezervat juniorilor.

Concursul s-a bucurat de un frumos succes întrunind la start un mare număr de concurenți. Iată și cîteva rezultate tehnice:

junioare 15—16 ani: Maria Achim (Lic. Neculce), Elena Sideri (Lic. 3 Ec.), **juniori 15—16 ani:** V. Patrău, (Șc. prof. C.F.R.); C. Tudoráche (Lic. C.F.R.); I. Șerban (Lic. C.F.R.); **juniori 17—18 ani:** D. Grinaru (Șc. prof. C.F.R.), G. Pișca. (Centrul Construcției), Tr. Ștefănescu (Lic. 35). Învingătorilor le-au fost acordate premii constînd din diplome și insigne.

ÎNTRECERILE DE CROS CONTINUĂ...

„CUPA A 25-a ANIVERSARE" LA TENIS

Continuă întrecerile de tenis din sala clubului Steaua, dotate cu „Cupa a 25-a Aniversare". Iată cîteva rezultate din meciurile disputate luni și marți pînă la ora prînzului: Adriana Iosifoglu (C.S.U. Construcții) — Adina Caimacan (Șc. sp. nr. 3) 6—1, 6—1, Mariana Hadgiu (Dinamo) — Elena Cotuna (C.S.U. Construcții) 6—3, 5—7, 6—4, Mariana Hadgiu — Mia Roanov (Cutezătorii) 6—1, 6—1.

Iată și cîteva rezultate din probele de simplu bărbați: Florin Manea (Dinamo) — Zoltan Nemeth (Progresul) 6—3, 6—4, Alexandru Bădin (Dinamo) — Dan Comănescu (Petrolistul Cîmpina) 6—3, 6—2. Întrecerile continuă începînd de la ora 8,00 în fiecare zi.

prim plan

DINU POPESCU

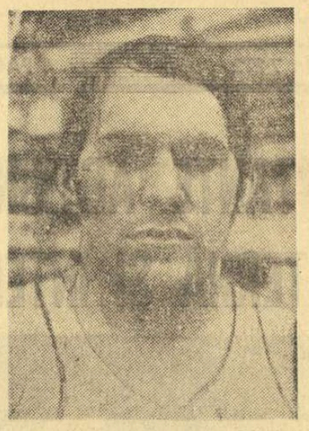

S-a născut la București, la 27 iunie 1949. Are 1,79 m și 80 kg. S-a afirmat în echipa de juniori a clubului Steaua (antrenor Francisc Crișan). Din 1971 face parte din clubul Dinamo, cu a cărei echipă a cîștigat, în același an, titlul național la polo. A debutat în echipa României în 1970, într-un meci susținut împotriva Cehoslovaciei. De atunci el a mai fost selecționat de 69 de ori în reprezentativa națională, pentru care a marcat, în total, 34 de goluri. În 1971 a făcut parte din selecționata țării noastre, care a devenit campioană balcanică, iar în acest an a evoluat la J.O.

Dinu Popescu este unul dintre cele mai talentate produse ale „noului val" în polo-ul românesc, sezonul 1972 consacrîndu-l definitiv în rîndurile componenților team-ului național. Jucător cu un gabarit mediu, agresiv și inteligent, el vădește o deosebită „sete de gol". De altfel, antrenorul echipei sale îl plasează mereu — la situațiile de „cm în plus", foarte importante în orice joc — pe extrema dreaptă de unde, de regulă, șutul său este necruțător.

Nu știm cîți polo iști din lume se pot lăuda cu performanța de a fi marcat lui Gulliaev, apărătorul butului formației U.R.S.S., campioană olimpică, 8 goluri în două partide desfășurate la un interval de numai 5 săptămîni.

Ei bine, Dinu Popescu este unul dintre aceștia!... Golgeter al turneului semifinal al C.C.E. de la Stockholm, el a avut o contribuție importantă și la recentul succes al dinamoviștilor în turneul de la București, la care au participat Dynamo Magdeburg și Dinamo Moscova.

Pentru comportarea sa constantă în majoritatea meciurilor internaționale din acest an și excelentul final de sezon (să ne amintim de evoluțiile din semifinala și finala C.C.E.), dinamovistul ar merita să fie considerat jucătorul nr. 1 al anului. Oricum el rămîne unul din oamenii de bază ai naționalei, care poate scurt timp își va relua pregătirile în vederea primului campionat al lumii.

BOGAT PROGRAM SPORTIV ÎN VACANȚA DE IARNĂ A ELEVILOR ȘI STUDENȚILOR

Începînd de azi — studenții și de vineri — elevii vor intra în vacanța de iarnă. Este o etapă binevenită de odihnă, punctată de numeroase succese — pentru cei mai mulți — la învățătură, în activitățile obștești, în sport.

Vacanța care începe va fi un excelent prilej de angrenare a tineretului nostru studios în diferite activități recreative, după gusturi și preferințe, desfășurate în școli, în facultăți și institute de învățămînt superior, pe lîngă casele de cultură ale tineretului etc. Bineînțeles, sportul va fi și în acest an capul de afiș al activităților din timpul vacanței.

Separat, pentru acei elevi cu rezultate frumoase la carte și în activitatea sportivă de performanță, Ministerul Educației și Învățămîntului, prin direcția de resort, organizează în vacanța de iarnă o serie de tabere însumînd peste 2 300 de tineri și tinere. Amplasate în aproape toate punctele turistice ale țării, **taberele sportive școlare au ca specific faptul că sînt orientate, într-o largă măsură, către schi, către practicarea unei discipline sportive cu un pronunțat caracter aplicativ, foarte mult îndrăgită de masele de elevi din țara noastră.** În acest sens este de subliniat că aproape o treime din numărul participanților la taberele școlare de iarnă vor fi schiori, reprezentanți ai unor școli sportive sau licee cu program de educație fizică. Ei vor face popas la **Predeal** și **Izvorul Mureșului**, vor urca pe **Cioplea** și **Clăbucet** sau se vor stabili în **Paring** (cabana I.E.F.S.) pentru a se specializa în probele alpine sau de fond.

În ordinea numărului de participanți la taberele sportive școlare de iarnă urmează atletii. Pentru ei au fost rezervate locuri la cabane situate la **Voința** (Cîmpulung Muscel), **Izvoarele** și **Cărbunari** (Maramureș), **Piatra Arsă** și **Bușteni** ș.a. În același timp, caiaciștii, canoiștii și canotorii vor fi găzduiți la Complexul de la **Simbăta** (Făgăraș) și la **Băile Homorod**, luptătorii la **Vatra Dornei**, boxerii la **Căminul Alpin** — din Bușteni, gimnaștii la **Cheia** și **Muntele Roșu**, fotbaliștii și handbaliștii la **Lacul Roșu**.

★

Programul taberelor sportive va fi oarecum diferit. Dacă schiorii, de pildă, aflați în plină perioadă fundamentală, vor face perfecționarea propriu-zisă, în schimb toți ceilalți elevi vor participa la activități destinate să le îmbunătățească pregătirea fizică generală și — în funcție de condițiile existente — cea specifică. **Există, însă, un punct al programelor de tabere, comun tuturor participanților — seratele literar-muzicale dedicate aniversării a 25 de ani de la proclamarea Republicii. Inspectoratele școlare, comitetele U.T.C. au luat măsuri pentru a asigura taberelor materialul documentar necesar, tot ceea ce este nevoie pentru ca acțiunile ce vor avea loc în cinstea acestui important eveniment să îmbrace un caracter sărbătoresc.** În același timp, programele taberelor vor mai cuprinde vizite în localitățile din preajma stațiunilor gazdă, discuții cu fruntași în producție, dezbateri pe temă de etică socialistă. Faptul că Ministerul Educației și Învățămîntului s-a îngrijit de numirea ca directori de tabere a unor profesori cu o recunoscută experiență pedagogică (**Fr. Matei, J. Stoica, I. Oprea, Virgina Peterfi, M. Ursac, L. Stoișor, I. Puică** etc.) reprezintă o garanție că programele taberelor vor răspunde nemijlocit cerinței de a crește și educa tineretul în spiritul dragostei față de muncă, de disciplină.

★

Ca un fel de preludiu al vacanței de iarnă este de semnalat **cursul de instruire în schi** (20—23 decembrie) **organizat de M.E.I., în colaborare cu C.C. al U.T.C. și federația română de specialitate.** La acest curs, care se va ține la Brașov (lecțiile practice, la Poiana Brașov) vor lua parte învățători din peste 100 de școli generale situate în așezări cu profil de munte. La terminarea cursului, învățătorii vor primi un număr de scheiuri pentru a pune bazele, în școlile respective, unor centre de inițiere pentru copii.

★

Și în cazul studenților, taberele se află la ordinea zilei. **Prin grija U.A.S.R. și a Ministerului Educației și Învățămîntului vor funcționa nu mai puțin de 20 de tabere de inițiere și perfecționare, rezervate unui număr de 1 600 de studenți și studente.** La **Caraiman, Babele, Piatra Arsă, Peștera, Predeal Borșa, Păltiniș** și **Muntele Mic** vor fi prezenți studenți din toate centrele universitare, avînd la dispoziție materialul și echipamentul necesar, precum și instructori de specialitate. **Separat la Sinaia, Bușteni, Piriul Rece** și **Slănicul Moldovei vor funcționa — tot pentru studenții — tabere de odihnă cuprinzînd 2 800 de participanți.** Și din programele acestor tabere sportul nu va lipsi, schiul mai ales, dar și unele jocuri specifice vieții de tabără, excursiile și drumețiile.

★

În final, o subliniere pe care o considerăm extrem de utilă: Consiliul Național pentru Educație Fizică și Sport, prin intermediul unor federații, va acorda taberelor sportive școlare, a celor studențești sprijinul tehnic necesar, îndrumînd cadrele didactice, ajutîndu-le la întocmirea programelor și implicit la materializarea lor.

● Aproape 5000 de tineri vor fi prezenți în taberele sportive ● La ordinea zilei — schiul, inițiere sau perfecționare în probe alpine și de fond ● Curs inedit de instruire în schi pentru învățători ● Alți 2 800 de studenți în tabere de odihnă ● Federațiile sprijină pe plan tehnic activitățile de tabără

BOX

Astă-seară la Dinamo

FINALA „CUPEI METALUL"

Miercuri seara, de la orele 18, se va disputa, în sala Dinamo din București, finala „Cupei Metalul" la box. Devenită tradițională, competiția a atras în întrecere o serie de boxeri foarte bine cotați în arena internă și internațională, cîțiva dintre ei membri ai loturilor reprezentative. Reuniunea finală va cuprinde 14 meciuri deosebit de interesante, în care vor evolua și cîteva dintre speranțele boxului bucureștean. Din programul galei am reținut, totuși, confruntările: **Șt. Băiatu — Șt. Boboc, N. Nicolae — D. Precup** și **C. Stanef — C. Stoian,** care vor oferi, sperăm, dispute pugilistice de un bun nivel tehnic și spectacular.

N. PĂPĂLĂU ÎNVINGĂTOR PRIN K. O. LA „CENTURA IAȘULUI"

IAȘI (prin telefon de la corespondentul nostru județean). — Timp de trei zile, în Sala sporturilor din localitate, au urcat în ring peste 60 de boxeri participanți la competiția dotată cu **„Centura Iașului"**. S-au prezentat pugiliști din București, Galați, Tulcea, Brăila, Buzău, Măcin și Iași. În general, disputele au fost foarte dîrze, în cea de a doua gală înregistrîndu-se cele mai multe victorii înainte de limită.

În final, boxerii ieșeni (de la clubul Nicolina) au reușit să cîștige 6 centuri ale acestei prime ediții a competiției. Ei au fost urmați în clasament de pugiliștii de la Oțelul Galați și Metalul București.

Iată cîteva dintre rezultatele obținute în finale: St. Călinescu (Iași) b.ab. 1 C. Bumbaru (Galați), N. Chipirog (Iași) b.p. C. Tudor (Măcin), V. Soroceanu (Iași) b.ab. 2 I. Dobrilă (Bacău), N. Mihalcea (Brăila) b.ab. 3 V. Puiu (Galați), V. Munteanu (Galați) b.p. R. Ivanciu (București), C. Agrigoroaie (Iași) b.p. I. Titianu (Buc.), I. Agapie (Iași) b.p. I. Gheorghe (Galați), V. Ionescu (Tulcea) b.p. I. Radu (Iași), C. Melinte (Iași) b.p. P. Pîrîu (Tulcea), N. Păpălău (București) b.k.o. 1 V. Deaiiu (Buzău).

D. DIACONESCU

VOLEI

ECHIPELE CLUBULUI RAPID, ÎN COMPETIȚIILE INTERNAȚIONALE

FORMAȚIA MASCULINĂ ÎNTÎLNEȘTE, AZI, PE HAPOEL BEIT ZERA ÎN CUPA CUPELOR

Azi, în **sala Giulești, de la ora 18,00,** echipa masculină a clubului Rapid va susține întîlnirea retur din Cupa cupelor cu **HAPOEL BEIT ZERA.**

Dar, mai întîi, cîteva amănunte despre primul meci, susținut în deplasare, oferite de antrenorul **Aurel Drăgan: „Jocul nu a fost prea greu, fiind cîștigat, conform și calculelor anterioare, cu 3—0, la 12, 5, 4. Echipa Hapoel Beit Zera practică un volei bazat pe viteză, dar lipsa de gabarit a jucătorilor împiedică valorificarea eficientă a acțiunilor concepute. Aș remarca, dintre componenții formației noastre, cu deosebire pe Mocuța, apoi pe Cătălin și Chițigoi".**

Echipa oaspete, sosită duminică în Capitală, a efectuat pînă în prezent cîteva antrenamente de acomodare cu sala, toți jucătorii fiind în plenitudinea forțelor pentru meciul de azi.

Iată loturile anunțate pentru meciul de azi de cele două conduceri tehnice, (în paranteze, numerele de pe tricou):

RAPID: **Bădița** (1), **Chițigoi** (2), **Drăgan** (3), **Cătălin** (4), **Penciu** (7), **Penciulescu** (8), **Tigăeru** (9), **Androne** (11), **V. Marian** (15).

HAPOEL: **Moshe Cohen** (1), **Abraham Rotschild** (2), **Ptal Gal** (3), **Mordechai Sadan** (4), **Yehuda Hefez** (5), **Meir Levavi** (6), **Itzhak Class** (7), **Yshai Cohen** (8), **Amnon Segal** (9), **Avi Liber** (10), **Reuven Livne** (11).

Meciul va fi condus de arbitrii **Bogyo Pali** și **Ribizsar Gyula,** ambii din Ungaria.

FETELE AU ÎNCEPUT PREGĂTIRILE PENTRU TURUL URMĂTOR AL CUPEI CAMPIONILOR EUROPENI

Echipa feminină **Rapid,** a doua noastră reprezentantă în Cupa campionilor europeni, s-a întors din Israel, unde a susținut partida retur cu Hapoel Hamapil. După cum se știe, voleibalistele giulestene au realizat și în deplasare o victorie în trei seturi, în urma căreia s-au calificat în faza următoare a acestei prestigioase competiții.

La puțin timp după sosire, am solicitat antrenorului **Davila Plocon** cîteva amănunte.

— Ca și în meciul susținut la București, și la Tel Aviv victoria ne-a aparținut la un scor confortabil. De altfel, rezultatul realizat acasă, ne-a permis să jucăm relaxat, să construim acțiuni spectaculoase,

— În afara partidei oficiale cu Hapoel ce a mai cuprins programul turneului?

— Pînă la data cînd am avut de jucat cu Hapoel am mai susținut două meciuri cu reprezentativa Israelului, de fiecare dată obținînd victoria cu 3—0. În celelalte zile, am efectuat antrenamente cu accent pe pregătirea fizică, deoarece în turul trei avem un adversar dificil, campioana R. D. Germane, Dynamo Berlin.

— Ce jucătoare s-au remarcat cu prilejul celor trei partide?

— Îmi este greu să fac o menționare, totuși am să evidențiez aportul Eugeniei Rebac, Constanței Bălășoiu și Marthei Szekely care au avut evoluții constant bune. Desigur, nu trebuie neglijat nici aportul celorlalte fete: Ruxandra Vraniță, Cristina Bălțăreț, Iuliana Paul și Petra Stoica

— Ați amintit mai înainte de faptul că în continuare veți avea de primit replica unui dificil adversar. Ce preconizați, deci pentru perioada următoare?

— Avînd în vedere că pînă la startul în cel de al treilea tur nu mai este mult timp — mai puțin de o lună — programul nostru de antrenamente se desfășoară fără întrerupere, începînd chiar de azi.

— Cunoscînd calitățile voleibalistelor din R. D. Germană, precum și punctele mai fragile ale echipei ce o conduceți, asupra căror probleme veți insista în pregătire?

— Știm că echipa Dynamo Berlin dispune de jucătoare înalte, care execută un bloc, în genere, greu de depășit. Pentru aceasta, noi vrem să insistăm asupra efectuării unor combinații în atac axate pe pase întinse, pentru a deruta apărarea la fileu adversă, precum și pe cîștigarea unui plus de viteză în execuții, viteză indispensabilă pentru realizarea scopului propus.

Emanuel FANTANEANU

APARE NOUL REGULAMENT AL JOCULUI DE VOLEI

Comentat de dr. MIRCEA ALBUȚ, arbitru internațional

Una dintre cele mai căutate (și mai rare) lucrări despre volei este însuși regulamentul jocului. Ultima ediție a acestuia datează din 1967 cînd regulamentul a apărut în numai 4000 de exemplare și a... dispărut în foarte scurt timp. Dar, de la acea dată pînă în prezent, în jocul de volei au apărut o serie de modificări importante a căror prezență în „cartea regulilor" era, firește, necesară; ca și reeditarea acesteia. Misiunea destul de dificilă a redactării noului „cod" a fost încredințată unuia dintre cei mai apreciați cavaleri ai fluierului, atît în țară cît și peste hotare, dr. **Mircea Albuț** arbitru internațional, cu care am avut zilele trecute o convorbire pe această temă.

— Știm că ați încheiat mai de mult această lucrare de justificat interes pentru cercurile voleibalistice. Pe cînd este prevăzută apariția?

— Noua ediție a regulamentului la care am lucrat și care a fost prezentată, într-o primă fază, Colegiului central al arbitrilor, pentru avizare, s-a aflat sub tipar la Întreprinderea Poligrafică „Oltenia" din Craiova. După cîte știu, tipărirea s-a terminat și urmează ca cele 10 000 de exemplare să fie distribuite organelor sportive din țară și librăriilor.

— Care sînt noutățile mai însemnate față de edițiile precedente ale regulamentului?

— În prezenta ediție am găsit de cuviință să facem, la început, și un scurt istoric al voleiului. De asemenea, am adăugat un regulament de funcționare a arbitrilor și programa analitică a școlilor de arbitri. În ce privește regulile jocului ar fi de notat o sumedenie de modificări survenite de la ultima ediție a regulamentului, modificări cărora m-am străduit să le dau formulări cît mai limpezi, însoțindu-le de comentariile și precizările de rigoare... Pentru aceasta am studiat, firește, și felul în care regulile formulate de comisia de specialitate a F.I.V.B. au fost interpretate și comentate în alte țări.

— Care dintre modificările de ultimă oră rețin mai mult atenția?

— De un spațiu mai vast se bucură apariția tijelor flexibile (așezate în părțile laterale ale fileului) cu toate regulile privitoare la situațiile ce se pot ivi în timpul jocului. De asemenea, importante sînt și noile prevederi în legătură cu efectuarea blocajului, cu posibilitatea jucătorului care a participat la această acțiune de a juca (chiar de a ataca) apoi mingea, în legătură cu blocarea serviciului etc.

Un capitol important mi se pare cel referitor la sistemul de semnalizări. Dat fiind faptul că arbitrii utilizau maniere diferite pentru aceleași situații (și diferențele erau și mai evidente pe plan internațional), F.I.V.B. a propus uniformizarea lor. Și astfel, arbitrul belgian Lucien van Welden a redactat o mică culegere de semnalizări însoțite de desenele respective. Am reprodus toate aceste semnalizări uniformizate și le-am introdus în regulament spre a fi cunoscute atît de arbitrii noștri, cît și de cei care trebuie să recepționeze semnalele (jucători, antrenori, public), astfel încît să nu se mai producă confuzii.

Printre noutăți, aș mai aminti ca importante „depășirea liniei de centru", precum și introducerea cartonașelor și semnificația lor...

Aurelian BREBEANU

TENIS DE MASĂ

FINALELE CAMPIONATELOR NAȚIONALE INDIVIDUALE

Trei zile la Arad

De multă vreme, Aradul — tradițional centru al tenisului de masă românesc — n-a mai găzduit o finală a campionatului național. Iată de ce actuala ediție a finalei dedicată probelor individuale, ce se desfășoară în orașul de pe Mureș, începînd de astăzi și pînă vineri, se bucură de atenția forurilor de resort, centrale și locale.

Alături de cei 32 de competitori (băieți și fete) calificați în faza anterioară, de la Ploiești, intră în joc la Arad și sportivii deținători ai categoriei I și ai titlului de maestru al sportului. Aceasta înseamnă că nu vor lipsi de la întrecerile ce urmează să desemneze pe cîștigătorii titlurilor de campioni naționali pe anul 1972, jucătorii care au participat recent la mari competiții internaționale în Franța, Austria și Bulgaria, printre care amintim pe Carmen Crișan, Lidia Ilie, Șerban Doboși, Aurel Ovanez. Un singur semn de întrebare: nu se știe încă dacă pe listele de concurs va figura multipla noastră campioană națională, Maria Alexandru, indisponibilă la această oră.

La întrecerile care vor începe, Eleonora Vlaicov se va simți ca la ea... acasă. Nici nu e de mirare pentru că Aradul este orașul copilăriei sale.

Foto: Paul ROMOȘAN

BUNE ȘI RELE ÎN FINALA DE LA BRĂILA

— Interviu cu prof. ILEANA SIMA, președinta Comisiei tehnice a F.R.G.

GIMNASTICĂ

La încheierea finalei campionatului național de gimnastică modernă, desfășurată în acest an la Brăila, în zilele de 15—16 decembrie, am rugat-o pe prof. ILEANA SIMA, președinta comisiei tehnice din cadrul federației de specialitate, să ne împărtășească cîteva opinii în legătură cu întrecerea recent încheiată.

— Cum apreciați nivelul tehnic al ediției 1972, comparativ cu precedentele?

— Fără îndoială, finala de la Brăila s-a situat deasupra celor desfășurate pînă acum. Afirmația mea se bazează pe diferența tot mai mică dintre sportivele și echipele provinciale față de cele din Capitală, primele remarcîndu-se atît printr-o pregătire tehnică bună, cît și prin execuții artistice plăcute. De asemenea, se poate spune că, în general, această ediție ne-a arătat tot mai multe compoziții orientate spre cerințele de bază ale performanței de nivel mondial: dinamism și varietate. După opinia mea, cu rezultate bune se lucrează la **Școala sportivă din Brăila, Școala sportivă din Brașov** și **Portul Constanța** unde, sînt convinsă, vor apare curînd elemente bine pregătite pentru a face față exigențelor întrecerilor republicane. Mi se pare necesar a remarca în același timp saltul evident înregistrat la **Clubul sportiv școlar București** unde își desfășoară activitatea ca antrenoare fosta noastră campioană, Victoria Vilcu.

— Care anume dintre tinerele gimnaste v-au impresionat și ce perspective le întrezăriți?

— Cred că, spre deosebire de alte concursuri, competiția de la Brăila s-a impus tocmai prin numărul mare de gimnaste care-și croiesc drum cu hotărîre spre desăvîrșirea măiestriei sportive. Dacă avem în vedere și concursul de la categoriile inferioare, desfășurat în vară, putem fi satisfăcuți de perspectiva gimnasticii noastre moderne. **Cristina Sima, Mihaela Tîrnoveanu, Marilena Topliceanu, Ioana Corj, Ana Vidrigan, Alice Sumegh, Vasilica Ciortan** sînt sportive cu reale calități, care pot oricînd aspira (firește, în condițiile unei riguroase pregătiri) la afirmarea deplină pe plan național.

— Ce calificativ acordați disputei maestrelor?

— În absența lui **Carmen Bucaciuc** (bolnavă), lupta pentru titlu s-a dat între **Maria Preda, Sabina Șerbănescu** și **Rodica Pintea,** sportive de valoare foarte apropiată, cu multe calități. Cred că stăpînirea de sine, siguranța, tăria nervoasă au fost factorii care au determinat, în cele din urmă, configurația finală a clasamentului. N-ar fi trebuit să surprindă pe nimeni dacă primul loc ar fi revenit Sabinei Șerbănescu, dar — din păcate — ea a avut o ratare care a cîntărit foarte mult. O impresie bună au produs la această categorie alte două gimnaste bucureștence, **Adriana Hoppe** și **Doina Păltineanu,** ambele de la Viitorul.

— Cum vă explicați afirmarea constantă a secției de gimnastică modernă de la Școala sportivă nr. 2, prezentă pe primele locuri la categoria II și I?

— Meritul principal este al antrenoarei **Ileana Iosif,** specialistă cu simț pedagogic și pricepere în formarea tinerelor talente. Ea manifestă multă exigență în pregătirea gimnastelor, organizează antrenamente intense, asigurînd elevelor sale nu numai o înaltă măiestrie, ci și o rezistență deosebită de concurs. De foarte mare însemnătate este și colaborarea ei cu pianista Julieta Rosman.

— Ce aspecte negative ați desprins din evoluțiile sportivelor?

— Am sesizat un regres în ce privește pregătirea trenului inferior, rezultat al antrenamentelor superficiale la bara de perete. Aceasta a determinat săriturile dure și joase, piruete pe toată talpa piciorului și, în general, o insuficientă mobilitate a corpului, care au atras penalizările de rigoare. De asemenea, aș recomanda sportivelor și antrenoarelor mai multă grijă pentru greutatea corporală optimă, problemă care poate fi rezolvată în mod corespunzător și printr-o studiere mai temeinică a aspectelor ereditare.

O mai bună pregătire la cluburi și asociații sportive a elementelor de reală perspectivă, o mai bună conlucrare între antrenori, pianiști și sportive poate asigura, sînt convinsă, o mai deplină afirmare a gimnasticii noastre moderne.

Constantin MACOVEI

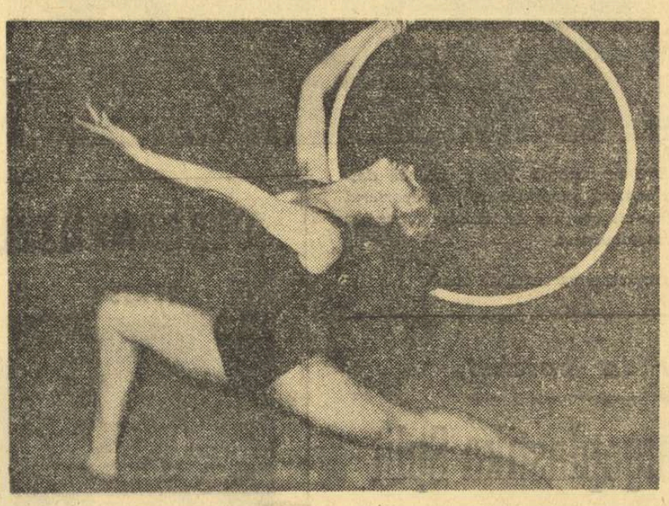

Una din multele gimnaste de talent și perspectivă de la Școala sportivă nr. 2 București, Elena State, prima clasată la exercițiul cu cercul.

Foto: Irina ȚONEA

fotbal

CURIER DIVIZIONAR A

ZILE DE VACANŢĂ, DAR ŞI PROIECTE PENTRU PREGĂTIREA RETURULUI

La 8 noiembrie, la Piteşti, duelul F.C. Argeş — S. C. Bacău s-a încheiat cu 0—0, ca în acest „şoc" Dobrin — Ghiţă... Se pare că, pentru primăvară, Argeşul şi Dobrin vizează mult mai mult...

Curierul nostru de vacanţă prinde o consistenţă care depăşeşte propriile aşteptări : această perioadă de odihnă, deşi la debutul ei, se dovedeşte mai puţin un interval de inactivitate totală (aşa cum s-ar fi putut crede) şi mai mult un răgaz propice pentru reglementări organizatorice, promovări de examene şi ajustări de formaţii. Ultima problemă o înregistrăm, de altfel, la două din cele patru echipe prezentate astăzi. Este o dovadă în plus că refluxul activităţii din teren, are o compensaţie în precipitarea activităţii din afara gazonului. Peste o excursie cu automobilul, o coborîre pe schiuri sau o „împachetare" cu nămol, aceste preocupări ale fotbaliştilor, ale secţiilor, denotă că a doua bătălie a campionatului (returul) este pregătită încă de pe acum cu grija cuvenită. Cu alte cuvinte, bunii gospodari îşi fac, la această oră, în miez de iarnă, carul cu care speră că vor defila la vară.

F. C. ARGEŞ INVAŢĂ PENTRU... EXAMENE

Pentru jucătorii lui **F. C. Argeş**, vacanţa a început luni. Nu s-a făcut, deocamdată, nici un bilanţ, dar din discuţiile purtate ieri cu antrenorul **Florin Halagian**, am înţeles că nimeni n-a plecat în concediu satisfăcut de rezultatele din sezonul de toamnă.

Dar acum, pentru că echipa este în vacanţă, am discutat cu Halagian aspectele mai puţin... fotbalistice, rugîndu-l să ne spună ce vor face elevii lui în aceste zile.

— Nu avem un program fix, şi, deci, nu ne vom face vacanţa împreună. Cîţiva dintre jucători ar fi trebuit să meargă într-o staţiune balneo-climaterică, la tratament, dar clubul n-a avut condiţiile necesare să le ofere o asemenea posibilitate. Or, aşa stînd lucrurile, fiecare a plecat unde a putut. Ciolan şi cîţiva băieţi de la tineret s-au dus la Govora. Mustăţea şi Vlad au plecat la rude, la Satu Mare, şi, respectiv, Hunedoara. Prepurgel bate acum drumul spitalului, pentru a-şi trata întinderea musculară pe care a făcut-o la antrenamentul de la Reşiţa. În această perioadă de vacanţă, unii dintre jucători vor trebui să şi înveţe, căci se apropie sesiunea de examene de la Institutul Pedagogic, unde sînt studenţi la educaţie fizică. Şi avem cîţiva.

— De cine e vorba ?

— De Vlad, Jercan, Ciolan, Marian Popescu, Dobrin, Stan. Ultimii doi, însă, n-au încheiat încă sezonul, aflîndu-se în Israel.

— Ce mai e cu Olteanu ? N-a jucat atîta timp. Ce face ?

— Drept să vă spun, nu prea ştiu nimic de el.

— Lui Niculescu i-aţi dat dezlegarea ?

— Desigur. Şi-a manifestat dorinţa să revină acasă, la Bucureşti, să joace la Rapid.

— La Reşiţa, printre rezerve, l-aţi trecut pe un oarecare Georgescu. De cine e vorba ?

— E un jucător tînăr, produs al clubului nostru. A jucat la tineret şi este în vederile noastre pentru promovare.

— Cînd îşi va relua F. C. Argeş pregătirile ?

— În ziua de 4 ianuarie, cînd toţi jucătorii trebuie să se prezinte la Piteşti, pentru controlul medical. A doua zi, vom începe antrenamentele, iar peste cîteva zile (8—10 ianuarie) vom pleca, undeva, la munte. (Constantin ALEXE).

U.T.A. ÎNCEARCĂ O INFUZIE DE TINEREŢE !

Sîmbătă, 16 decembrie, la clubul U.T.A., a avut loc şedinţa de analiză în care s-a dezbătut comportarea echipei din turul campionatului. În cuvîntul lor, atît jucătorii, cît şi antrenorul Toma Jurcă, au discutat cu mult spirit de răspundere cauzele care au dus la comportarea sub posibilităţi a echipei. S-au arătat deficienţele manifestate, s-au luat angajamente pentru retur.

La sfîrşitul şedinţei, antrenorul **Toma Jurcă** a anunţat programul de pregătire de la începutul anului viitor. Pînă la 7 ianuarie, jucătorii au intrat într-o binemeritată vacanţă. O dată reveniţi la echipă, aceştia vor fi supuşi unui exigent control medical, după care va urma primul antrenament. Perioada pregătitoare a fost împărţită în trei etape după cum urmează : între 8—14 ianuarie, antrenamente zilnice, pentru readaptarea organismului la efort, de intensitate medie ; de la 15 ianuarie la 4 februarie, cîte două antrenamente pe zi, de intensitate maximă, în care accentul va fi pus pe îmbunătăţirea pregătirii fizice generale şi specifice ; ultima etapă, între 5 februarie şi 10 martie, va fi afectată jocurilor de verificare şi omogenizare în vederea găsirii celei mai bune formule de echipă. Totodată se preconizează completarea lotului cu cîteva elemente tinere de la echipa de tineret-rezerve. Este vorba de fundaşii **Schep şi Drăucean**, de atacanţii **Tisa, Cura şi Petrişor.**

JIUL ÎL AŞTEAPTĂ PE... GRAMA !

Şi jucătorii echipei Jiul au intrat în vacanţă în aceste zile. Ei se vor reîntîlni la Petroşani la 12 ianuarie, dată fixată pentru efectuarea controlului medical. Antrenamentele vor avea loc atît în localitate, cît şi în împrejurimi (la Petrila şi Lonea), unde terenurile permit efectuarea în bune condiţii a şedinţelor de pregătire.

De la 10 februarie, lotul echipei Jiul se va deplasa la Băile Felix, urmînd să susţină cîteva jocuri de verificare, cu formaţiile F. C. Bihor, Minerul Baia Mare, Metalul Oradea şi Olimpia Oradea pe terenurile acestora. Îmbucurător este faptul că nu există nici un jucător accidentat. Totodată, după cum ne spunea antrenorul Ştefan Coidum, acesta speră ca în retur, să beneficieze şi de aportul jucătorului Grama, care, după îndelungata perioadă de carantină, aşteaptă să primească drept de joc pentru echipa Jiul.

ABIA DE IERI, VACANŢA LA A.S.A. TG. MUREŞ

Preocupată de turul slab **A.S.A. Tg. Mureş** a intrat mai tîrziu în vacanţă. Mai precis ieri, după ce, în prealabil, ţinuse şedinţa de analiză. Concluzia ei ? **„Se putea face mai mult, în pofida unor greutăţi obiective"**, ne spunea, la telefon, **Tiberiu Bone.**

Tot antrenorul principal al echipei ne mai spunea că pregătirile fotbaliştilor din Tg. Mureş vor începe în ziua de 4 ianuarie, cînd este programat un riguros control medical. Primele antrenamente se vor desfăşura sub conducerea tehnică a „secundului" **Bay**, întrucît în acea perioadă Tiberiu Bone se va afla în Olanda, unde va efectua un schimb de experienţă.

Pe temele jocului

AVENTURA FUNDAŞULUI LATERAL ARE NEVOIE DE... LUCIDITATE

S-a petrecut — ca, de altfel, în atîtea alte ocazii prilejuite de partidele campionatului Diviziei A — pe parcursul unui joc al ultimei etape a turului, dar, în cele ce vom relata în prezentele rînduri vom porni de la o fază mai veche, tipică, însă, pentru ceea ce ne propunem să demonstrăm.

... Ne aflam în minutul 57 al meciului Dinamo — Internazionale, programat, cu ani în urmă, în manşa a doua a C.C.E. În partida de la Milano, dinamoviştii suferiseră o severă înfrîngere şi, acum, luptau din toate puterile pentru o victorie de prestigiu. La un moment dat, văzînd că „betonul" lui Inter nu poate fi străpuns de coechipierii din linia întîi, fundaşul Popa şi-a luat inima în dinţi şi a urcat în atac... Toate bune pînă aici. Dar acţiunea declanşată de Cornel Popa a eşuat şi adversarul, un maestru al contraatacului, atît a aşteptat : din două pase, mingea a ajuns pe aripa stîngă, la Peiro, DINTR-O ZONĂ LĂSATĂ COMPLET DESCOPERITĂ acesta a centrat precis lui Gori, care a prelungit mingea spre Domenghini ; şut şi... gol. În pofida unei superiorităţi teritoriale nete pe ansamblul partidei, Dinamo părăsea şi la Bucureşti terenul învinsă.

FAZA, CU ÎNVĂŢĂMINTELE EI, a fost discutată cu diferite prilejuri, la stagiile antrenorilor, dar, cum se vede, în asemenea erori fundamentale se persistă şi azi.

În partida Dinamo — Farul (disputată în ultima etapă a turului), întrucît ea ne îndeamnă să revenim, **fundaşii laterali s-au „aventurat"** (acesta este cuvîntul potrivit) **în atac, fără ca vreun alt coechipier** (mijlocaşul de pe partea lor este cel mai indicat în aceste situaţii) **să le ia locul, OCUPÎND TEMPORAR ZONA.**

Au făcut-o, pe rînd, toţi cei patru fundaşi laterali, dar au fost mai vizibile ieşirile, lipsite de acoperire, ale constănţeanului Nistor, deoarece, sesizîndu-le bine, Dinu a dirijat cu oportunitate acţiunile spre acest „teritoriu al nimănui", folosind, în acest scop, „diagonale" lungi de 30 de metri. Interceptînd aici mingile, Lucescu, şi nu numai el, a semănat, de fiecare dată, panică, infiltrîndu-se cu uşurinţă în careu sau centrînd, apoi, spre coechipieri.

Este drept, finalmente, manevrele construite prin această zonă, în partida la care ne referim, nu şi-au găsit rezolvarea cea mai fericită : golul !

Dar ce aşteaptă echipele divizionare A pentru remedierea acestor lacune ? Noi întîlniri internaţionale, oficiale ?

Exemplul nostru, cu Internazionale Milano, o maestră a contraatacului, demonstrează, în mod elocvent, că mai toţi adversarii reputaţi de peste hotare ai formaţiilor noastre nu iartă asemenea gafe...

G. NICOLAESCU

ŞTEFAN: „AM PRIMIT GOLURI PE CARE NU MI LE POT IERTA. VOI ÎNCERCA O REABILITARE RAPIDĂ"

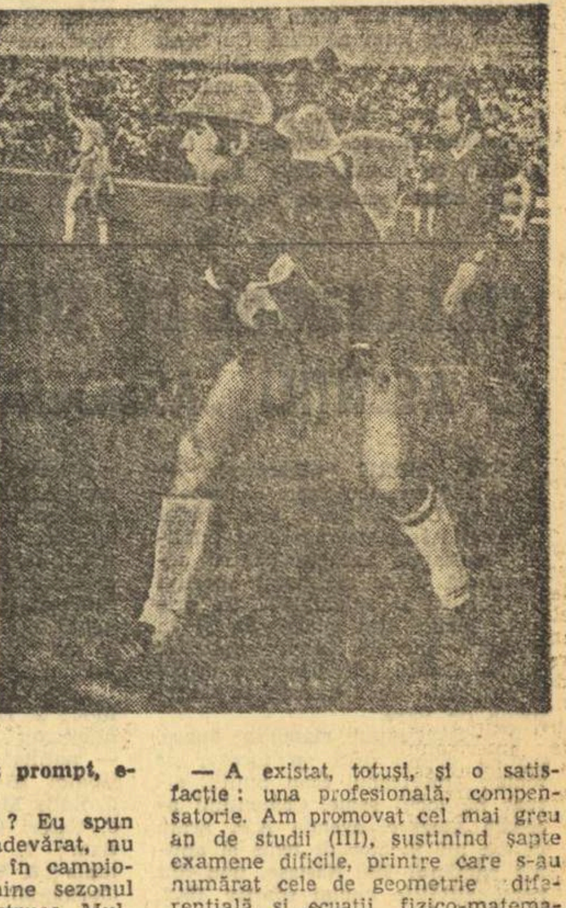

Peste cîteva zile, Ştefan, portarul „şepcilor roşii" va împlini 22 de ani. După Haidu şi Răducanu, ceva mai... vîrstnici, clujeanul este al treilea portar din divizie care poate atinge bara orizontală fără să sară, doar dacă ridică mîna deasupra capului ! Cele 73 de kilograme îi dau supleţea şi posibilitatea efectuării unor mişcări-reflexe surprinzătoare. Începutul anului 1972 l-a găsit în lotul naţional, visul oricărui jucător de fotbal. Şase luni mai tîrziu, în iunie, se afla încă printre „tricolori", Dumitru, Radu Nunweiller, Lucescu trăgîndu-i la poartă, pe terenul de la Snagov. În vară, pe malul mării, la Campionatul european studenţesc...

— De la acel campionat studenţesc ni s-au tras nouă, celor de la „U", toate necazurile — afirma, cu puţin timp în urmă, apărătorul buturilor formaţiei studenţeşti clujene. Ne-a răpit perioada de odihnă necesară, supunîndu-ne unor eforturi pe care le-am resimţit acut după aceea. Pe noi, cei de la „U", vacanţa de vară, care numai vacanţă n-a fost, ne-a împărţit în trei grupuri : unul care a mers la mare, la selecţionata universitară, altul a rămas la Cluj, iar un al treilea a plecat în Turcia, la Balcaniada de tineret. Cînd ne-am adunat din cele trei zări, am pornit-o spre a patra, în turneu în Cehoslovacia, unde am jucat 5 meciuri în 10 zile ! Reveniţi la Cluj, obosiţi şi sătui de fotbal, am intrat direct în campionat. Jiul ne-a luat un punct acasă, Argeşul ne-a marcat o jumătate de duzină...

— Goluri la care, se pare, portarul lui „U" n-a mai reacţionat prompt, eficace ...

— Spuneţi „se pare" ? Eu spun că sigur. Este foarte adevărat, nu am mai apărat aşa ca în campionatul trecut. Pentru mine sezonul de toamnă a fost dezastruos. Multescu mi-a marcat gol de la 35 m, Marian Popescu şi Troi, cu şuturi anemice, din afara careului. La Tirana, pur şi simplu, m-am făcut de rîs. Nici la pitici n-am primit asemenea goluri. După fiecare dintre ele mi-am zis : gata, trebuie să mă concentrez acum, să apăr totul, totul... Pentru partida aceea de verificare în care noi, cei de la „tineret", am dat replica naţionalei, am venit la Bucureşti hotărît să apăr fără greşeală. Voiam cu toţii să arătăm celor „mari" ce ştim. Şi începutul a fost formidabil, Beldeanu, Sameş, Multescu, Troi au jucat extraordinar. Pentru mine, însă, totul s-a sfîrşit la şutul lui Nunweiller. Am intuit perfect traiectoria balonului pe care sînt sigur, l-aş fi prins sau boxat afară. Dar Bölöni a întins piciorul, a atins mingea, i-a schimbat direcţia şi nimeni n-a văzut că, de fapt, a fost un autogol. Din acel moment trăiesc cu convingerea că, pur şi simplu, mă urmăreşte ghinionul.

— Cu toate acestea, continui să te numeri printre componenţii lotului de tineret...

— Datorită, în primul rînd, antrenorului Cornel Drăguşin care, bănuiesc, doreşte să lanseze o... dispută Ştefan-Iordache. Mă bucură mult încrederea pe care mi-o acordă antrenorul lotului de tineret. Nu-mi rămîne decît să parez şi să atac în duelul cu Iordache, să fac totul pentru a spăla ruşinea acelei greşeli de neiertat, de la Tirana.

— Oare, toamna lui '72 a însemnat, pentru portarul „şepcilor roşii", doar un şir lung de insuccese şi decepţii ?

— A existat, totuşi, şi o satisfacţie : una profesională, compensatorie. Am promovat cel mai greu an de studii (III), susţinînd şapte examene dificile, printre care s-au numărat cele de geometrie diferenţială şi ecuaţii fizico-matematice.

— Calificativele ?

— Un 8, doi 9 şi patru de 10. Aceste note nu s-au mai... potrivit însă cu cele obţinute de la cronicarii de fotbal la meciurile turului. Sper ca 1973 să fie pentru mine anul recuperării a tot ceea ce am pierdut şi în primul rînd al recăpătării încrederii coechipierilor de la „U" şi stimei spectatorilor. Tot atît de mult aş vrea ca echipa noastră, care a terminat turul campionatului încheind foarte bine, să revină în prim-planul întrecerii şi, după opt ani, să readucă în vitrina clubului nostru Cupa României. Consider că actuala echipă „U" poate oferi suporterilor ei o asemenea satisfacţie.

Laurenţiu DUMITRESCU

ASTĂ-SEARĂ (ORA 19) LA TEL AVIV

ULTIMUL MECI DIN ACEST AN AL SELECŢIONATEI DIVIZIONARE

Astă-seară, de la ora 19, pe stadionul Bloomfield din Tel Aviv selecţionata noastră divizionară de fotbal susţine ultimul ei meci internaţional din acest an. Parteneră de întrecere îi va fi o reprezentativă a cluburilor din Israel.

Partida este aşteptată cu un viu interes de toţi iubitorii fotbalului din această ţară şi, după toate probabilităţile, tribunele stadionului care găzduieşte meciul — 20 000 de locuri capacitate — vor fi arhipline.

Jucătorii noştri, şi în mod deosebit, Dobrin, Dinu, Dumitrache, Dumitru, se bucură de atenţia şi aprecierea unanimă a cronicarilor de specialitate, evoluţia lor din meciul de astă-seară constituind un veritabil punct de atracţie.

Ieri, lotul român a efectuat un nou antrenament pe stadionul pe care se va disputa meciul. Toţi componenţii lui sînt apţi de joc şi dornici să încheie anul cu un frumos succes.

Aşa cum s-a anunţat încă de la plecare, formaţia care va începe meciul va avea următoarea alcătuire : Adamache — Sătmăreanu, Boc, Antonescu, Velea — Dumitru, Dinu, Radu Nunweiller — Lucescu, Dobrin, Dumitrache. Rezerve vor fi : Stan, Dobrău, Vigu, Hajnal, M. Sandu, Dembrovschi.

ŞUTUL LUI ROZNAI...

Golgeterul diviziei noastre naţionale, Roznai, a luat un start foarte frumos în acest campionat. În numai cîteva etape el a reuşit să se impună ca un şuter de prim rang, ajungînd pe primul loc în clasamentul eficacităţii. Cele nouă goluri cu care Roznai conduce şi astăzi au fost înscrise în primele 10 etape. Cu atît mai surprinzătoare apare subita criză de eficacitate a vîrfului de atac din Petroşani, care, în ultimele cinci etape, a reuşit „performanţa" de a nu înscrie nici un gol.

Ce s-a întîmplat cu Roznai ?

Primul răspuns îi aparţine : **„La început eram un necunoscut. Adversarii nu mă prea luau în seamă. Rezultatul a venit de la sine. Mi-am dat seama că trebuie să marchez, pentru că golul este cel care te aduce în faţă. Dar, o dată ajuns în primele locuri ale clasamentului, am început să fiu „controlat". Şi astfel, mi-a fost mult mai greu. O, de aţi şti, cît de bine îl înţeleg pe Dumitrache ! El este din ce în ce mai mult ţinta vie a tuturor apărătorilor. Recentul incident din meciul cu Farul nu face decît să confirme faptul că, în momentul acesta, Dumitrache este mereu „în cuşcă". Dacă vreţi, păstrînd mult proporţiile, sînt şi eu, oarecum, în această situaţie".**

Auzindu-l pe coechipierul său, Mulţescu a ţinut să adauge : **„Uneori fundaşii fac ce vor, fără să fie sancţionaţi cum s-ar cuveni. Eu, de pildă, am fost eliminat de pe teren tot datorită lui Ghirca. La Petroşani, Ghirca m-a „ras", iar eu n-am avut puterea să mă abţin. Am fost vinovat, fără îndoială, dar văd că cei care provoacă cu adevărat se fofilează, scăpînd de pedeapsă. Credeţi că trebuie neapărat să apară jertfa unui os rupt ? Cu ani în urmă, Lovin s-a despărţit de fotbal pentru că a rupt două oase la un interval foarte scurt. Noi, înaintaşii, nu cerem mila fundaşilor. Le cerem doar să joace fără ură".**

Cam aşa stau lucrurile în faţa barajului apărătorilor noştri.

★

Revenind asupra „cazului Roznai", antrenorul emerit C. Braun Bogdan, unul dintre cei care l-a remarcat încă din primele etape, e de părere că ineficacitatea lui Roznai se datorează nu numai faptului că fundaşii îi acordă astăzi o atenţie exagerată. **„Astăzi Roznai este obsedat de gol. Această obsesie îi înceţoşează puţin privirile Să sperăm că el îşi va regăsi echilibrul şi, mai ales, intuiţia. Mulţi jucători apar şi dispar. Cred că Roznai va şti să găsească, pînă la urmă, calea de mijloc".**

Cam atît despre istoria măririi şi decăderii (pasagere) a golgeterului diviziei noastre naţionale.

BAZIL MARIAN SE DOCUMENTEAZĂ

Ieri dimineaţă, ne-a vizitat la redacţie **Bazil Marian.** Deşi în vacanţă, antrenorul feroviarilor bucureşteni a zăbovit ore în şir în secţia noastră de documentare, în scopul de a se pune la punct cu ultimele noutăţi privind prezumtivii adversari ai Rapidului în turul trei al Cupei cupelor.

Fireşte, Bazil Marian va mai reveni şi în zilele următoare. Oricum, seriozitatea de care dă dovadă acest antrenor, generează, de pe-acum în tabăra gazdelor, un justificat optimism.

Însemnări după turneele finale de lupte

CAMPIONATELE ŞI-AU ONORAT PALMARESUL
REVELAŢIILE AU FOST ALUMINIU SLATINA ŞI DINAMO BRAŞOV

Întrecerile turneelor finale de lupte (greco-romane şi libere), la startul cărora s-au putut prezenta numai fruntaşele din seriile campionatelor diviziei A, nu s-au încheiat cu schimbări spectaculoase de locuri faţă de clasamentele ultimelor ediţii. La greco-romane, formaţia clubului Dinamo Bucureşti şi-a mai adăugat un titlu de campioană a ţării la impresionantu-i palmares, cucerindu-l pe cel de al 22-lea, iar la libere. Steaua şi-a croit cu paşi siguri drumul pentru a 12-a oară spre prima treaptă a podiumului. În schimb, lupta pentru locul III la greco-romane, şi pentru poziţiile 2—4 la libere a prilejuit încleştări deosebit de aprige. Acestea sînt aspectele proeminente ale celor două turnee, asupra cărora vrem să ne oprim.

La turneul de greco-romane toţi pasionaţii luptelor aşteptau meciul derby **Dinamo — Steaua**, singurul ce putea decide campioana, indiferent de celelalte rezultate pe care le-ar fi obţinut cele două adversare în această competiţie. De aceea, în seara meciului se aflau în sala Progresul numeroşi spectatori. Dar, de astă dată, replica formaţiei Steaua, campioană şi ea în alte ediţii, n-a fost deloc pe măsura adversarei sale. Nu ne amintim ca Dinamo să mai fi obţinut victoria în faţa acestei echipe la o diferenţă de 10 puncte — şi putea fi chiar mai mare — ca la turneul de zilele trecute. Şi n-a fost greu să găsim explicaţiile. Pe deoparte, dinamoviştii s-au pregătit cu multă exigenţă în vederea acestui meci, iar pe de alta, steliştii n-au mai luptat cu ardoarea evidentă din alţi ani. Nu este mai puţin adevărat, însă, că antrenorii acestei formaţii au avut dificultăţi destul de mari în stabilirea „zecelui" pentru meciul derby cu Dinamo. Pe campionul olimpic Gheorghe Berceanu nu l-au putut folosi, deoarece depăşea cu mult în greutate limitele categoriei sale (semimuscă), iar dacă concura la „muscă" ocupa locul altui coleg (Gh. Stoiciu) ce avea aceleaşi şanse de victorie în faţa tînărului dinamovist Vasile Rădulescu. La categoria uşoară (ori la semimijlocie), nu putea fi introdus în formaţie un alt luptător ce dispunea de posibilităţi reale să aducă puncte preţioase echipei sale. Este vorba de Ion Gabor, accidentat la unul dintre ultimele antrenamente.

Olimpicul Petre Poalelungi (Dunărea Galaţi) deşi finalizează acest spectaculos rebur la coapsă, în meciul cu Constantin Paraschiv (Dinamo Braşov), va termina la egalitate. Foto : V. BAGEAC

Trecînd peste locul II în clasamentul de la greco-romane deţinut, chiar de la înfiinţarea campionatului, fie de Steaua fie de Dinamo, trebuie să subliniem că pentru cel de al treilea, confruntările au fost extrem de disputate. Nu mai puţin de 3 echipe — **Aluminiu Slatina, Metalul şi Progresul Bucureşti** — l-au asaltat de-a lungul întregului turneu şi oricare dintre aceştia îl putea obţine. În meciurile directe, Aluminiu a învins pe Metalul, aceasta pe Progresul şi, la rîndu-i, Progresul a dispus de Aluminiu ! În cele din urmă, Metalul a totalizat un punctaj tehnic mai bun, clasîndu-se pe mult disputatul loc.

Dacă însă Metalul şi Progresul emiteau pretenţii de mult cunoscute (metalurgiştii terminaseră pe acest loc campionatele ultimelor 5 ediţii) surprindea prezenţa în acest pluton a formaţiei din Slatina, nou promovată în divizia A. După întrecerile din prima zi, Aluminiu Slatina se afla la egalitate de puncte cu Steaua, obţinînd, ca şi aceasta, cîte două victorii. În final echipa slătineană (pregătită de tînărul antrenor **Gheorghe Bărbulescu**) s-a clasat pe locul 4, înaintea formaţiilor Progresul şi Vulturii Textila Lugoj.

Turneul de lupte libere a fost dominat autoritar de echipa clubului Steaua, al cărui succes final nu a fost ameninţat de nici una dintre cele 5 adversare. Steaua rămîne deci în continuare o formaţie ce nu poate fi învinsă de echipele din ţară. La acest turneu, însă, a apărut şi o echipă capabilă să pericliteze la viitoarea ediţie supremaţia multiplei campioane. Aceasta a fost **Dinamo Braşov**, nou promovată în divizia A. Formaţia braşoveană, antrenată de **Ion Bătrîn**, a reuşit să ocupe locul II deţinut, de asemenea, de mulţi ani, de Steagul roşu Braşov. Dinamoviştii braşoveni, în majoritate tineri de 19—22 de ani, au dovedit că au reale posibilităţi de a pune în pericol toate echipele din divizie. **Grigore Condrat, Gheorghe Dobrănel, Emilian Cristian, Constantin Paraschiv** şi **Traian Stoian**, sînt numai cîţiva dintre tinerii luptători de la Dinamo Braşov, care vor constitui obstacole greu de trecut pentru aproape toţi adversarii ce-i vor întîlni în etapele campionatului viitor.

La sfîrşitul competiţiei am solicitat şi părerea antrenorilor federali. **Ion Corneanu** ne-a declarat, printre altele, că turneul de lupte greco-romane a fost reuşit. Duelul pentru titlul de campioană, însă, n-a oferit disputa de la ediţiile anterioare. În schimb extrem de echilibrate au fost întrecerile pentru locul al treilea. De anul viitor campionatele diviziei naţionale capătă o importanţă deosebită deoarece se pare că echipele cele mai bune vor participa la cupele europene. **Ion Crisnic, referindu-se la turneul de lupte libere, ne-a spus că Steaua şi cele două echipe braşovene s-au evidenţiat în mod deosebit în timp ce restul formaţiilor au arătat un nivel modest.**

Costin CHIRIAC

AZI A APĂRUT NUMĂRUL 343 AL REVISTEI FOTBAL

din cuprinsul căreia vă recomandăm :

- FIŞIER DOCUMENTAR DIVIZIONAR A (două pagini cuprinzînd sinteze ale evoluţiei celor 16 echipe în turul campionatului).
- La „INTERVIUL SĂPTĂMÎNII", antrenorul emerit Coloman Braun-Bogdan.
- Reportaje din activitatea unor centre de copii şi juniori (Reşiţa, Botoşani).
- Amănunte şi comentarii din ultima etapă a turului Diviziei A (Radiografie, confidenţe, clasamente, echipa etapei şi a celor 15 etape).
- O pagină de „INTIMITĂŢILE GAZONULUI", în care vă veţi întîlni cu antrenorul Drăgan şi jucătorii Dobrău şi Georgevici.
- O corespondenţă din Algeria, de la Tache Macri.
- O pagină de MAGAZIN EXTERN.
- Numeroase ştiri, reportaje, informaţii din fotbalul de peste hotare.
- Rubricile obişnuite : Prim-plan, Carnetul scriitorului, Carnet extern, Campionatele în Europa.
- NU UITAŢI ! În numărul viitor al revistei REZULTATUL ANCHETEI PENTRU DESEMNAREA CELUI MAI BUN FOTBALIST ROMÂN AL ANULUI 1972 !

Tragerea specială LOTO a Revelionului 1 ianuarie 1973

atribuie în număr NELIMITAT

- **Premii în numerar, de valoare fixă şi variabilă ;**
- **Autoturisme DACIA 1300 şi MOSKVICI 408/412 ;**
- **Excursii în R. D. GERMANĂ pe ruta LEIPZIG — BERLIN — DRESDA ;**
- **Excursii la PARIS.**

Duminică 31 decembrie 1972, ULTIMA ZI pentru procurarea biletelor.

PRONOSPORT

PREMIILE CONCURSULUI NR. 51 DIN 17 DECEMBRIE 1972

CATEGORIA I : (13 rezultate) 18,95 variante a 5.269 lei ;

CATEGORIA a II-a : (12 rezultate) 418,25 variante a 286 lei ;

CATEGORIA a III-a : (11 rezultate) 3.621,50 variante a 50 lei.

Rubrică redactată de LOTO-PRONOSPORT

MECIURILE DE VERIFICARE ALE HOCHEIŞTILOR NOŞTRI CONTINUĂ AZI ŞI MÎINE PRIN PARTIDELE CU SPARTA PRAGA

După suita de jocuri în „familie", consumate la sfîrşitul săptămînii trecute şi continuate cu alte verificări tot la nivelul lotului reprezentativ, selecţionata de hochei a ţării va înfrunta astăzi după-amiază un adversar mult mai dificil, am putea spune, chiar mai bun decît unele din formaţiile naţionale ce vor evolua în grupa B a campionatului mondial. **Este vorba de echipa Sparta Praga, ce activează în prima ligă a campionatului cehoslovac, unde ocupă un loc în prima jumătate a clasamentului.** În primul rînd valoarea tehnică şi tactică şi, în al doilea rînd, omogenitatea caracteristică unei echipe de club fac din cele două jocuri pe care hocheiştii praghezi le vor susţine la Bucureşti (revanşa partidei de azi, are loc mîine) un test de prim ordin pentru jucătorii din lotul naţional. Cu acest prilej vom avea, deci, posibilitatea de a vedea, pe „viu", în ce măsură a fost atins stadiul de pregătire preconizat şi, ceea ce este mai important, ce trebuie făcut pe viitor.

Din acest punct de vedere antrenorii lotului au ocazia de a verifica soliditatea perechilor de fundaşi, dintre care doar una (Varga — Ioniţă) pare mai omogenă şi de a suda şi mai mult liniile de atac, care — sperăm — vor apare de această dată în componenţa lor de bază, limitîndu-se la maximum experienţele. Spunem aceasta, deoarece considerăm că a sosit timpul să se ştie cu precizie cum vor fi alcătuite cele trei linii de atac, ca şi — mult mai important — ordinea lor valorică.

Oaspeţii au sosit în Capitală ieri după amiază, venind de la Sofia, unde sîmbătă şi duminică au susţinut două partide în compania reprezentativei Bulgariei, pe care le-au cîştigat : 10—2 şi 8—7. Lotul deplasat de antrenorul **Karel Gut** este cel folosit în campionat, astfel că din meciurile de la Bucureşti nu vor lipsi internaţionalii **Havel, Horesovski** şi **Kochta** şi nici ceilalţi jucători care au făcut din Sparta Praga una din echipele de frunte ale campionatului cehoslovac. Atît meciul de azi, cît şi cel de mîine, încep la ora 18,30 şi vor fi conduse de arbitri români.

sportul în lume

SPADASINII ROMÂNI PE LOCUL 2 ÎN TURNEUL INTERNAŢIONAL DE LA PLEVEN

Tradiţionalul concurs internaţional de spadă de la **Pleven** (Bulgaria), care încheie activitatea competiţională a specialiştilor la această probă pe anul în curs, a dat cîştig de cauză reprezentanţilor ţării gazdă, clasaţi pe locul I, atît la individuale, cît şi în întrecerea pe echipe.

Spadasinii români au avut o comportare satisfăcătoare, reuşind să se claseze pe locul 2 la echipe şi pe locul 6 la turneul individual prin **Alexandru Mironov** (**Dima** a ajuns în semifinale, în timp ce **Rotaru** a rămas în sferturi).

La concurs au participat, în afara spadasinilor români şi bulgari, trăgători din Iugoslavia şi Cehoslovacia.

De menţionat faptul că şeful delegaţiei sportivilor români, **prof. Hariton Stoiculescu** a dus tratative, cu acest prilej, pentru perfectarea unor întîlniri sportive între pionierii din Craiova şi cei din Pleven.

13 CURSE ÎN CAMPIONATUL MONDIAL AL RALIURILOR ÎN 1973

PARIS (Agerpres). — La Paris s-a întrunit în şedinţă de lucru Biroul comisiei sportive a Federaţiei internaţionale de automobilism.

Între altele, s-a hotărît ca anul viitor pentru campionatul mondial al raliurilor să fie reţinute 13 curse importante, dintre care patru se vor disputa în afara graniţelor Europei.

În ceea ce priveşte campionatul mondial al mărcilor de automobile, cursa de şase ore de la Vallelunga (Italia) va înlocui „Marele Premiu" de la Sebring, iar federaţia franceză va organiza o probă în circuit la Dijon, ca urmare a anulării cursei de 1 000 km de la Brands Hatch. Tot Franţa va organiza „Cupa Europei" (formula III), întrecerea urmînd să se desfăşoare în luna septembrie pe circuitul de la Nogaro.

SUEDIA — CEHOSLOVACIA 2-2 LA HOCHEI

MOSCOVA, 19 (Agerpres). — La Moscova au continuat meciurile turneului internaţional de hochei pe gheaţă pentru trofeul **„Izvestia"**. Echipa **U.R.S.S.** a întîlnit selecţionata **Finlandei**, pe care a întrecut-o cu scorul de 11—3 (6—0, 3—1, 2—2). Un meci foarte spectaculos au oferit echipele **Suediei** şi **Cehoslovaciei.** Jocul s-a încheiat cu un rezultat de egalitate : 2—2 (1—2, 1—0, 0—0). În clasament conduce echipa U.R.S.S. cu 4 puncte, urmată de Suedia 3 puncte, Cehoslovacia 1 punct, Polonia şi Finlanda — zero puncte.

EDDY MERCKX A PRIMIT „GHIDONUL DE AUR"

MILANO, 19 (Agerpres). — **„Ghidonul de aur"**, premiu atribuit în fiecare an celui mai bun ciclist, a fost acordat cunoscutului sportiv **Eddy Merckx** (Belgia). Campionul belgian care a repurtat o serie de strălucite succese (Turul Franţei, Milan — San Remo, Turul Italiei, recordul mondial al orei) a întrunit cele mai multe voturi ale unui juriu alcătuit din ziarişti de specialitate.

CALISTRAT CUŢOV A FĂCUT MECI NUL CU ÎNVINGĂTORUL CAMPIONULUI OLIMPIC KOTTYSCH

A revenit din R.F.G. selecţionata română de box care a disputat un meci amical la Hildesheim, în faţa a 800 de spectatori, împotriva reprezentativei Saxoniei Inferioare. Rezultatul final de 11—9 flatează formaţia locală pentru că au fost înregistrate şi înfrîngerile prin ne-

Constantin Cojocaru *(stînga) în meciul cu vedeta locală* Hans-Jürgen Millich.

prezentare ale boxerilor români Marian Lazăr (accidentat) şi Petre Cîmpeanu (bolnav). În realitate, pugiliştii români au cîştigat 4 întîlniri, au pierdut 3 şi au terminat una la egalitate. La cat. semiuşoară, **Ion Adam** b.p. Heiko Förster ; la cat. uşoară, **Adrian Guţu** b.ab. 1 Wilhelm Greulich şi **Paul Dobrescu** b.p. Burkhard Barnowski ; la cat. semimijlocie, **Ion Vornicescu** p.p. la Klaus Reiprich, după ce a fost trimis de două ori la podea ; la cat. mijlocie mică, în cel mai frumos meci al serii, **Calistrat Cuţov** este declarat egalul lui Gunnar Münchow, învingătorul campionului olimpic Dieter Kottysch. Ziarul local **„Neue Hildesheimer Presse"** precizează, cu privire la acest meci : **„Românul a punctat mai des, Münchow s-a apărat curajos, iar cei doi judecători germani l-au gratulat cu o decizie de egalitate care-l nedreptăţeşte pe Cuţov"** ; la cat. mijlocie, **Ion Györffi** b.p. Dieter Wrede ; la cat. semigrea, **Constantin Cojocaru** p.p. la Hans-Jürgen Millich, vicecampion al R.F.G., aflat la cel de al 200-lea meci al său şi candidat la un loc în echipa R.F.G. pentru meciul de la 12 februarie 1973 cu echipa Poloniei ; cat. grea, **Anghel Iancu** p. k.o. 2 la Hartmut Sasse, aflat la ultimul său meci ca amator, întrucît la 1 ianuarie 1973 trece la profesionism împreună cu tînărul greu Bernd August, participant la campionatele europene de tineret de la Bucureşti. Surprinzătoarea înfrîngere a lui Iancu s-a petrecut în condiţii pe care ziarul local **„Hildesheimer Allgemeine Zeitung"** le descrie astfel : **„În repriza secundă, în colţul neutru al ringului, arbitrul a dictat break, dar înainte ca românul să fi luat poziţia de gardă, Sasse i-a trimis un upercut la bărbie, ceea ce, firesc, era nereglementar"**

A 5-a VICTORIE A HOCHEIŞTILOR SOVIETICI ÎN CANADA

În continuarea turneului pe care-l întreprinde în Canada, selecţionata de hochei pe gheaţă a oraşului Moscova a învins cu scorul de 5—2 (1—1, 2—1, 2—0) formaţia Universităţii din Sudbury. Aceasta a fost a cincea victorie obţinută de hocheiştii sovietici de la începutul turneului.

PRIMELE JOCURI SPORTIVE MUNCITOREŞTI ÎN CHILE

În vasta acţiune de democratizare şi restructurare socială începută în Chile, educaţia fizică şi sportul sînt considerate mijloace esenţiale. Iată de ce guvernul Unităţii populare, sub conducerea preşedintelui Salvador Allende, sprijină dezvoltarea sportului de masă.

Promotorii acestei, mişcări de dezvoltare a sportului popular sînt în primul rînd sindicatele oamenilor muncii. Centrala unică a muncitorilor (C.U.T.), cea mai puternică organizaţie sindicală din Chile, al cărei preşedinte, comunistul Luis Figueroa este şi ministru al muncii în noul guvern, face eforturi deosebite pentru atragerea în activitatea sportivă a oamenilor muncii chilieni.

În diverse centre de educaţie sportivă din ţara Anzilor, aparţinînd tocmai C.U.T., muncitorii sînt instruiţi în variate discipline sportive, cu deosebire în fotbal, volei, gimnastică, atletism şi baschet. Peste 100 de instructori se străduiesc să contribuie la răspîndirea sportului în mase. În cursul anului viitor, în şcolile sportive ale C.U.T. vor fi pregătiţi 800 de instructori specializaţi pentru dezvoltarea sportului muncitoresc.

Pentru a da acestei activităţi pedagogice şi propagandistice şi o notă spectaculară, s-a hotărît organizarea primelor Jocuri sportive muncitoreşti, *la care vor participa peste 1 000 de practicanţi dintre cei mai buni muncitori sportivi din toate provinciile ţării.* Aceste Jocuri vor avea loc în februarie 1973, pe stadionul naţional din Santiago de Chile, *în organizarea forurilor sportive de stat şi a centralei sindicale C.U.T.*

În întîmpinarea acestui mare eveniment al sportului popular din Chile, au şi început competiţiile preliminare în toate întreprinderile chiliene, cu scopul de a selecţiona pe cei mai îndreptăţiţi să participe la actul final.

Neîndoios, în februarie 1973, vom fi martorii unei mari sărbători a sportului muncitoresc într-una din ţările importante ale Americii de Sud.

CLASAMENTUL DE SFÎRŞIT DE AN AL AGENŢIEI „ASSOCIATED PRESS"

NEW YORK (Agerpres). — După Informazion Sport Korespondenz şi United Press, este rîndul agenţiei Associated Press să publice rezultatele anchetei pentru desemnarea celor mai buni sportivi şi sportive ai anului 1972. Pe primele locuri sînt situaţi, ca şi în celelalte anchete, Mark Spitz şi Shane Gould, cîştigătorii a şapte şi respectiv cinci medalii la Olimpiada de vară.

În clasamentul masculin apare, pentru prima oară, un jucător de tenis : americanul Stan Smith, situat pe locul şapte. Comentînd această alegere, agenţia A.P. arată că un alt jucător de tenis şi anume **românul Ilie Năstase, una din personalităţile anului sportiv 1972, ar fi meritat să fie inclus printre cei mai buni 10.** Dar, fiind vorba de un an olimpic, în care s-au remarcat foarte mulţi sportivi, în clasament a fost loc numai pentru un jucător de tenis şi opţiunea s-a îndreptat spre Smith, învingător în cele mai mari competiţii : turneul de la Wimbledon şi „Cupa Davis". Ancheta agenţiei A.P. include în „primii 10" şi un jucător de fotbal : vest-germanul Franz Beckenbauer preferat, pentru evoluţia sa constant bună, în locul lui Cruyff sau Müller.

Mulţi se vor întreba de ce nu figurează în acest clasament campionul mondial de şah Robert Fischer, dar, explică comentatorul agenţiei respective, şahul nu este socotit de iniţiatorii acestei anchete şi de mulţi dintre participanţii la ea, ca o disciplină pur sportivă, ci mai mult ca un joc de gîndire şi inteligenţă.

Iată cele două clasamente ale agenţiei Associated Press : **masculin** : 1. MARK SPITZ (S.U.A.) — înot ; 2. Lasse Viren (Finlanda) — atletism ; 3. Ard Schenk (Olanda) — patinaj viteză ; 4. Emerson Fittipaldi (Brazilia) — automobilism ; 5. Eddy Merckx (Belgia) — ciclism ; 6. Valeri Borzov (U.R.S.S.) — atletism ; 7. Stan Smith (S.U.A.) — tenis ; 8. Wolfgang Nordwing (R.D Germană) — atletism ; 9. Kipchoge Keino (Kenya) — atletism ; 10. Franz Beckenbauer (R.F. a Germaniei) — fotbal ; **feminin** : 1. SHANE GOULD (Australia) — înot ; 2. Olga Korbut (U.R.S.S.) — gimnastică ; 3. Renate Stecher (R.D. Germană) — atletism ; 4. Heide Rosendahl (R.F. a Germaniei) — atletism ; 5. Ludmila Braghina (U.R.S.S.) — atletism ; 6. Marie Therese Nadig (Elveţia) — schi ; 7. Billie Jean King (S.U.A.) — tenis ; 8. Mary Peters (Anglia) — atletism ; 9. Dianne Holum (S.U.A.) — patinaj viteză ; 10. Beatrix Schuba (Austria) — patinaj artistic.

A. KARPOV A CÎŞTIGAT TURNEUL FULGER DE ŞAH DE LA CIUDAD DE MEXICO

CIUDAD DE MEXICO 19 (Agerpres). — Turneul fulger de şah desfăşurat în capitala Mexicului, cu participarea marilor maeştri care au luat parte recent la turneul de la San Antonio, s-a încheiat cu victoria jucătorului sovietic Anatoli Karpov. Învingătorul a totalizat 12½ p din 13 posibile, singura remiză fiind înregistrată în partida cu mexicanul Robero Garcia. Pe locurile următoare s-au clasat Bent Larsen (Danemarca) 11½ p, Paul Keres (U.R.S.S.) 11 p, Vlastimil Hort (Cehoslovacia) şi Duncan Scott (Canada) 9 p.

FOTBAL meridiane

PERU ŞI ARGENTINA, CU TREI LUNI ÎNAINTEA PRELIMINARIILOR C.M.

Pînă la prima lovitură de minge într-un meci din preliminariile C.M. în America de Sud mai este destul timp. Primul joc programat în cadrul celor trei grupe în care au fost repartizate ţările acestui continent este stabilit pentru **31 martie 1973 : Venezuela — Peru.** Pînă atunci, se fac tot felul de speculaţii privind valoarea celor nouă reprezentative participante (cea de-a zecea, Brazilia, este calificată direct în turneul final ca deţinătoare a titlului), a şanselor lor de a trece cu bine etapa preliminariilor. Fiecare întîlnire amicală e disecată de specialişti, dornici să întrezărească mai devreme pe reprezentantele continentului sud-american la marea întrecere din 1974.

Astfel, cu cîtva timp în urmă, la Lima s-a jucat partida **Peru — Argentina,** cîştigată de fotbaliştii oaspeţi cu 2—0. Fosta echipă a lui Didi (pînă la un moment dat una din surprizele ultimului campionat mondial), s-a comportat slab, ceea ce l-a făcut pe antrenorul **Gutendorf,** care se ocupă de pregătirile naţionalei chiliene, să **declare că „fotbalul peruvian prezintă aceleaşi erori ca şi în anul trecut".** Şi, într-adevăr, judecînd lucrurile numai după amintitul meci, afirmaţia este perfect reală. Pînă la prima apariţie oficială a peruvienilor, desigur, multe se mai pot schimba. Între timp, umaşii încaşilor vor face un cantonament de lungă durată sub conducerea noului lor antrenor, brazilianul **Coutinho** (amintirea lui **Didi** e încă puternică...) în speranţa unei schimbări radicale în linie...

Înfrîngerea în faţa argentinienilor e explicată în felul următor de cunoscutul jucător **Cubillas,** interviewat de **Alain Fontan** de la „France Football" : **„N-am jucat împreună înaintea acestei partide internaţionale decît un mic meci de antrenament. De aceea, omogenitatea noastră s-a dovedit inexistentă. Or, în fotbal modern, unde ritmul este mereu mai ridicat, o echipă ale cărei elemente nu sînt sudate, n-are şanse de victorie. În faţa argentinienilor, care în curs de o lună au jucat mai multe meciuri internaţionale (cu Chile, Spania etc) şi o partidă amicală la Tucuman, noi ne-am căutat unul pe altul mai bine de o repriză. Cînd ne-am deşteptat oarecum, eram cu două goluri la pasiv. Pînă atunci comisesem o sumedenie de greşeli de plasament şi nu reuşisem să închidem canalele prin care se infiltrau atacurile argentinienilor. Trebuie să spun că aceştia au jucat foarte bine în tot acest timp".**

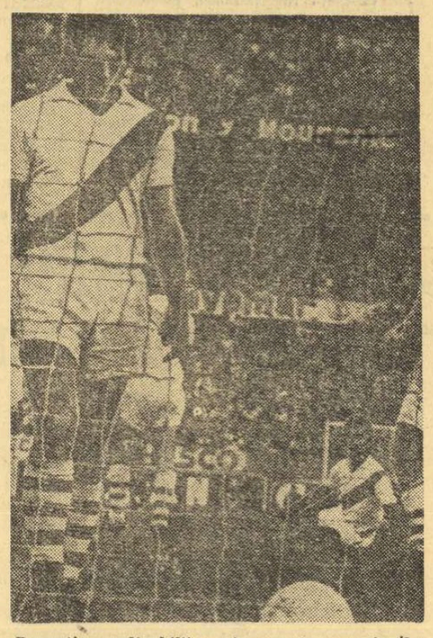

Decepţie explicabilă — în poarta peruvienilor s-a înscris un nou gol...

Echipa Argentinei, antrenată de renumitul **Sivori,** a prezentat cîteva individualităţi de marcă. De pildă, tînărul **Alonzo,** care s-a comportat ca un „şef de orchestră" de mare viitor. Foarte lucid, trimiţînd balonul cu precizie, el a creat sumedenie de ocazii partenerilor săi din atac. Printre aceştia, **Ayala,** percutant şi mereu în mişcare, a fost un permanent pericol pentru apărarea peruvienilor, în ciuda eforturilor remarcabile depuse de „veteranul" **Chumpitaz** de a stăvili nesfîrşitele valuri de acţiuni ofensive ale argentinienilor.

Dar, mai mult decît scorul, a impresionat maniera de joc a acestei noi echipe reprezentative a ţării care va organiza C.M. din 1978. Mereu în mişcare şi folosind cu precădere pase prin deviere, argentinienii şi-au scos mereu adversarii din dispozitiv. Totul pare schimbat faţă de trecut în concepţia de joc a argentinienilor. Nimic din acel joc „pe metru patrat", nimic din acele pase laterale fără de sfîrşit, nici o... reclamaţie la arbitru ! În schimb, oamenii lui **Sivori** au demonstrat un fotbal aerisit şi o tehnică perfectă. Pe scurt, au oferit un recital de fotbal care a redus la tăcere publicul din Lima.

Dacă va continua să imprime elevilor săi aceeaşi manieră de joc sau chiar să accelereze şi mai mult viteza acţiunilor, dacă va dezvolta în continuare caracterul colectiv al fotbalului demonstrat la Lima de băieţii săi, **Sivori** va face un mare pas înainte cu echipa Argentinei. După meci, un conducător al federaţiei din Peru a declarat : **„Continuînd pe acest drum, Argentina ar putea fi o surpriză mai mult decît agreabilă a campionatului mondial din 1974"...**

CAMPIONATUL BRAZILIAN INTRĂ ÎN FAZA TURNEULUI FINAL

RIO DE JANEIRO, 19 (Agerpres). — Au luat sfîrşit meciurile din grupele campionatului brazilian de fotbal. Pentru turneul final s-au calificat echipele **Internacional Porto Alegre, Corinthians, Palmeiras** (ambele din **Sao Paulo**) **şi Botafogo Rio de Janeiro.** În cel mai dramatic meci, al ultimei etape, desfăşurat pe stadionul „Maracana" din Rio, echipa **Botafogo a învins cu 2—1 (1—1)** formaţia **Santos,** în care joacă celebrul Pele. Punctul victoriei a fost înscris în minutul 89 de **Fischer.** Astfel, Botafogo a ocupat primul loc în grupa preliminară şi s-a calificat în faza finală a campionatului.

IMPORTANTE ACŢIUNI DE POPULARIZARE A SCHIULUI

(Urmare din pag 1)

Ministerului Apărării Naţionale şi al U.T.C.-ului, şi-a propus ca în apropiatul sezon să determine ca un număr cît mai mare de elevi să practice schiul, în orele de educaţie fizică şi în timpul liber. Pentru a asigura o bază materială şi organizatorică, C.N.E.F.S., U.T.C. şi Ministerul Apărării Naţionale, au dotat un număr de 110 şcoli cu 3.000 perechi de schiuri, legături şi bete, un imbold pentru dezvoltarea pe mai departe a bazei materiale. În plus, celor 3.000 de perechi li se vor adăuga schiurile ce vor fi procurate de şcoli, ca şi cele ce vor fi confecţionate de elevi în atelierele şcolilor. În scopul asigurării cadrelor tehnice necesare, de astăzi pînă simbătă se întrunesc, la Braşov, 120 de învăţători, profesori şi instructori din 120 de localităţi de munte. Ei vor primi instrucţiuni organizatorice şi metodice şi, bineînţeles, schiurile necesare. Apreciem că, prin această acţiune, în anul 1973 vor fi angrenaţi, în plus faţă de anii trecuţi, într-un sistem organizat de instruire peste 5.000 de tineri din zonele montane. Trebuie să menţionez că am pus accentul pe unele judeţe care, deşi au condiţii geografice favorabile practicării schiului, au rămas în urmă în această privinţă (Bistriţa, Alba, Suceava, Harghita, Maramureş, Covasna, Vîlcea ş.a.). De asemenea, menţionez că au fost alese, în toate cele 15 judeţe, şcoli din localităţi (majoritatea rurale) de altitudine (peste 600 m), unde zăpada se menţine timp mai îndelungat. Această mare acţiune are drept scop nu numai atragerea copiilor spre practicarea schiului, ci şi asigurarea unui număr sporit de participanţi la concursurile de masă de unde, într-un viitor apropiat, vor fi selecţionaţi componenţii secţiilor de performanţă.

— Iniţiativa este, într-adevăr, admirabilă şi sperăm că ea va găsi ecoul cuvenit în rîndul forurilor interesate. Probabil, însă, că sînt şi alte acţiuni menite să dezvolte dragostea pentru schi în rîndul tineretului. Puteţi să ne vorbiţi despre ele, dacă este cazul, bineînţeles ?

— Este firesc ca tradiţionalele centre de iniţiere, organizate în fiecare sezon de C.J.E.F.S.-uri, cluburi şi asociaţii sportive, să-şi continue activitatea şi, după informaţiile ce le deţinem, numărul tinerilor ce vor fi cuprinşi în aceste unităţi va spori mult faţă de sezonul trecut. În plus, nu trebuie omise cele 20 de şcoli sportive, taberele şi cursurile organizate pentru elevi şi studenţi, centrele de pregătire în schi ale militarilor în termen, precum şi taberele facultăţilor de educaţie fizică din cadrul Institutelor pedagogice şi ale I.E.F.S.

— Ce se preconizează pentru activitatea competiţională a schiului de masă ?

— Consiliile judeţene pentru educaţie fizică şi sport şi alte organizaţii cu atribuţii sportive au primit indicaţii ca numărul concursurilor cu caracter popular să fie majorat, astfel ca într-un judeţ să se dispute în timpul sezonului cel puţin 7—8 competiţii. În mod deosebit ne vom preocupa de concursurile centrale cu caracter de masă : Festivalul sporturilor de iarnă organizat de U.T.C. şi M.E.I., Cupa U.A.S.R., Cupa U.G.S.R., Spartachiada militară de iarnă, campionatele şcolare, concursul naţional al copiilor, campionatele naţionale de juniori. La toate aceste întreceri se va pune un accent deosebit pe fazele preliminare, de masă. În acest scop, comisiile judeţene au luat o serie de măsuri pentru amenajarea pîrtiilor de schi, astfel ca ele să fie gazde primitoare încă de la primele competiţii. În legătură cu schiul de masă, se cuvine să precizez că, pentru a i se face o mai bună propagandă, vor fi difuzate două afişe de popularizare a schiului, C.N.E.F.S. va realiza un film avînd drept subiect învăţarea schiului, iar televiziunea va programa o emisiune de instruire în acest sport.

— Ar fi interesant să ne informaţi şi despre acţiunile întreprinse pentru dezvoltarea turismului pe schi, ca şi despre modul în care se rezolvă problema echipamentului şi materialului specific

— Ministerul Turismului şi organizaţiile teritoriale au luat măsuri pentru ca în principalele staţiuni montane iubitorii schiului să beneficieze de condiţii din ce în ce mai bune. În acest sens, se cuvine a fi menţionată preluarea de către Întreprinderea de transport pe cablu a pîrtiilor din Poiana Braşovului, Predeal, Sinaia şi Păltiniş şi asigurarea acestora cu personalul necesar întreţinerii lor pe tot timpul sezonului. Problema doritorilor de a învăţa schiul nu a fost rezolvată total, dar unele organizaţii judeţene de turism (Prahova şi Braşov) au promis că vor organiza şcoli de schi şi pentru turiştii români, în completarea tuturor serviciilor prestate în cadrul staţiunilor. La Predeal, Sinaia şi Braşov, U.C.E.C.O.M. şi unele unităţi locale de turism au luat măsuri pentru ca o cantitate mare de echipament şi material să fie închiriată pe perioade scurte. Referitor la echipamentul şi materialele necesare turiştilor, se poate spune că ele se găsesc în cantităţi suficiente pentru activitatea de masă. Dar, lipsesc încă materiale de calitate superioară (schiuri metalice, legături securit, bete de metal, ochelari, bocanci cu clape, ceruri, toate foarte solicitate de turişti), deşi majoritatea se fac sau pot fi făcute la noi în ţară. De asemenea, schiurile adecvate copiilor sînt insuficiente.

— Fireşte, amatorii de schi aşteaptă veşti şi în legătură cu activitatea de performanţă, de obicei bogată pentru schiorii români

— După cum se ştie, activitatea competiţională va fi inaugurată duminică la Predeal, cu tradiţionalul concurs de deschidere. Vor lua parte şi schiorii alpini înapoiaţi din Austria. În continuare, toate categoriile de schiori se vor bucura de un generos calendar intern şi internaţional. Mai mult chiar, s-au luat măsuri pentru ca schiul să fie popularizat în centre mai puţin „bătute", tocmai prin acordarea organizării unor competiţii de amploare. Aşa, de pildă, se vor desfăşura întreceri cu caracter republican la Miercurea Ciuc şi Borsa (sărituri), Păltiniş (probe alpine), Rîşnov (fond), Paring (finalele campionatelor naţionale universitare), Vatra Dornei ş.a. Cele mai însemnate (şi cele mai pretenţioase) concursuri vor avea loc în judeţele Braşov şi Prahova, unde există cea mai bună bază tehnico-materială.

Referitor la activitatea internaţională, ea va avea ca obiectiv primenirea loturilor naţionale. Aceasta ca urmare a concluziilor trase după Jocurile Olimpice de la Sapporo, unde delegaţia română a fost restrînsă, iar rezultatele nu au împlinit aşteptările. În scopul înviorării loturilor, acestea au fost consistent întinerite, iar participarea lor la întrecerile internaţionale are drept scop rodarea şi verificarea elementelor de perspectivă. Startul internaţional în 1973 va fi dat, ca de obicei, de boberi. Ei vor pleca la 1 ianuarie la Königsee, unde se vor pregăti timp de o săptămînă (alături de elita bobului mondial) pe pîrtia artificială din localitate. Apoi, ei vor pleca la Cervinia pentru a participa la campionatele europene (14—28 ianuarie) şi de aici se vor deplasa în S.U.A., la Lake Placid, pentru a lua startul la campionatele mondiale (4—18 februarie). Lotul este format din piloţii Ion Panţuru, Dragoş Panaitescu şi echipierii Ion Juncu, Dumitru Focseneanu, Raimond Tancov şi Ion Zangor. Sperăm ca ei să aibă o comportare onorabilă, pe măsura prestigiului de care se bucură bobul românesc în lume. În ţară, activitatea va fi ceva mai restrînsă, ea rezumîndu-se la o serie de concursuri pe pîrtia-şcoală de la Sinaia (prima porţiune a vechii piste, în lungime de 500 m).

Biatlonistii, în schimbare de generaţie, au programate cîteva concursuri de amploare (Cupa Poiana Braşov, alături de reprezentanţii R. D. Germane, Italiei, Ungariei şi Iugoslaviei, participarea la triunghiularul R.D. Germană — Suedia — România, la Altenberg, Cupa Prietenia, Spartachiada armatelor prietene ş.a.). Alpinii seniori, bine reprezentaţi la Sapporo prin Dan Cristea şi Virgil Brenci, vor pleca, după concursul de deschidere, la un circuit de competiţii în Iugoslavia, Austria şi Italia ; juniorii şi junioarele vor lua parte la Criteriul juniorilor (în Cehoslovacia). Fondiştii şi săritorii au şi ei în program concursuri importante, în Polonia, Bulgaria, Cehoslovacia, U.R.S.S., Iugoslavia, Austria şi Italia. Cel mai important eveniment internaţional al sezonului va fi, pentru schiorii români, campionatul balcanic ce va fi găzduit de Poiana Braşov, în zilele de 24 şi 25 februarie. De asemenea, se cuvine subliniat concursul de fond „Cupa Prietenia", găzduit de pîrtiile din Miercurea Ciuc şi onorat cu participarea reprezentanţilor unor ţări cu puternică tradiţie în această specialitate (U.R.S.S., R. D. Germană, Polonia, Cehoslovacia). Faţă de amploarea activităţii, consider că se impune o acţiune comună a cluburilor şi asociaţiilor sportive, care trebuie să înţeleagă că înaintea intereselor lor directe stau cele ale reprezentativelor ţării şi, în acest sens trebuie depuse toate eforturile.

La Iaşi, în restanţă, la volei feminin

PENICILINA — CONSTRUCTORUL BUCUREŞTI 3-1

Jucătoarele de la Penicilina au considerat jocul cîştigat dinainte şi de la 6—0 sînt egalate în primul set, scorul alternînd apoi pînă la 12—12, cînd ambiţioasele jucătoare oaspete ajung pînă la 15. Seturile 2 şi 4 se desfăşoară pînă la mijlocul lor într-o notă de egalitate, finişul aparţinînd sigur gazdelor. Setul 3 a fost mai puţin disputat, Penicilina punctînd clar pînă la 5—0, apoi 7—3 şi final.

Constructorul a luptat cu deosebită dîrzenie, făcînd risipă de energie, dar Penicilina a jucat cu calm, maturitate şi siguranţă, fără a nesocoti posibilităţile fizice ale adversarelor, cîştigînd cu 3—1 (—12, 7, 3, 9). Din echipa gazdă s-au impus Itu, Albiş şi Popa, iar de la Constructorul : Caranda şi Steriade.

În deschidere, echipa Hamifratz (Israel) a susţinut o întîlnire amicală cu Universitatea Iaşi. Scor final 2—3 (7, 10, —13, —9, —9).

TELEX • TELEX • TELEX • TELEX

Turneul internaţional de hochei pe gheaţă (rezervat echipelor de juniori) desfăşurat în localitatea suedeză Karlstad a fost cîştigat de reprezentativa Suediei, care a totalizat 5 p. Pe locurile următoare s-au clasat selecţionatele Cehoslovaciei 3 p. (golaveraj 15—14), U.R.S.S. 3 p. (11—15) şi Finlandei 1 p. În ultima zi a competiţiei, s-au înregistrat următoarele rezultate : Suedia — U.R.S.S. 6—1 (1—0, 2—1, 3—0) ; Cehoslovacia — Finlanda 7—4 (2—1, 1—2, 4—1).

■

Disputată la Moscova, întîlnirea contînd pentru campionatul ligii europene la tenis de masă, între selecţionatele Angliei şi U.R.S.S., a revenit gazdelor cu scorul de 7—0. Stanislav Gomoskov a fost unul dintre cei mai buni jucători ai echipei sovietice. El a cîştigat două partide de simplu, învingînd cu 2—0 pe Dennis Neale şi pe Nicky Jarvis.

■

La Cottbus s-a disputat returul meciului dintre echipele Dynamo Weisswasser (R.D. Germană) şi Dukla Jihlava (Cehoslovacia), contînd pentru turul trei al C.C.E. la hochei pe gheaţă. Învinşi cu 4—2 în primul joc, hocheiştii cehoslovaci au reuşit să remonteze handicapul, cîştigînd cu scorul de 3—1 (2—0, 1—0, 0—1). Pentru faza următoare a competiţiei s-a calificat, în urma executării loviturilor de penalitate, formaţia Dukla Jihlava.

■

În cadrul optimilor de finală ale C.C.E. la handbal (m) echipa MAI Moscova a întîlnit pe teren propriu formaţia Avanti Bruxelles. Handbaliştii sovietici au terminat învingători cu scorul de 28—11 (16—4). Partida retur se va disputa la 24 decembrie, la Bruxelles.

■

Peste 10 000 de spectatori au urmărit în sala Expoziţiei din Paris meciul de box dintre „mijlocii" Jean Claude Bouttier (Franţa) şi Emile Griffith (S.U.A.), semifinală oficială pentru desemnarea şalangerului la titlul mondial deţinut de argentinianul Carlos Monzon. Bouttier a fost declarat învingător, prin descalificarea adversarului, în repriza a 7-a. Arbitrul francez Gondre a oprit meciul pe motiv că Griffith ar fi lovit de mai multe ori cu capul. Pînă în momentul întreruperii partidei, Griffith avea un uşor avantaj la puncte. O parte dintre spectatori au dezaprobat decizia.

Redacţia şi administraţia : Bucureşti, str. Vasile Conta nr. 16 ; telefoane : centrala 11.19.05, secţia corespondenţi 11.51.09, interurban 72 şi 286 ; telex : sportrom buc. 180. Tiparul I. P. „Informaţia", Bucureşti 40 368

PROLETARI DIN TOATE ȚĂRILE, UNIȚI-VĂ!

Sportul

ZIAR AL CONSILIULUI NAȚIONAL PENTRU EDUCAȚIE FIZICĂ ȘI SPORT

ANUL XXVIII Nr. 7 273 | 4 PAGINI 30 BANI | Joi 21 decembrie 1972

DELEGAȚIA DE PARTID ȘI DE STAT A REPUBLICII SOCIALISTE ROMÂNIA, CONDUSĂ DE TOVARĂȘUL NICOLAE CEAUȘESCU, CARE VA PARTICIPA LA SĂRBĂTORIREA SEMICENTENARULUI U. R. S. S., A SOSIT LA MOSCOVA

MOSCOVA, 20 — Corespondentul Agerpres, L. Duță, transmite: Miercuri seara a sosit la Moscova delegația de partid și de stat a Republicii Socialiste România, condusă de tovarășul Nicolae Ceaușescu, secretar general al Partidului Comunist Român, președintele Consiliului de Stat, care, la invitația Comitetului Central al Partidului Comunist al Uniunii Sovietice, a Prezidiului Sovietului Suprem al Uniunii Sovietice și a Consiliului de Miniștri al U.R.S.S., va participa la festivitățile prilejuite de cea de-a 50-a aniversare a creării Uniunii Republicilor Sovietice Socialiste.

Din delegație fac parte tovarășii Ilie Verdeț, membru al Comitetului Executiv al Prezidiului Permanent al C.C. al P.C.R., prim-vicepreședinte al Consiliului de Miniștri, Ștefan Andrei, secretar al C.C. al P.C.R., Gheorghe Badrus, membru supleant al C.C. al P.C.R., ambasadorul României la Moscova.

În gara Kiev, împodobită cu drapelele de stat ale României și Uniunii Sovietice, tovarășul Nicolae Ceaușescu și membrii delegației de partid și de stat a Republicii Socialiste România au fost salutați de D. S. Poleanski, membru al Biroului Politic al C.C. al P.C.U.S., prim-vicepreședinte al Consiliului de Miniștri al U.R.S.S., V. I. Dolghih, secretar al C.C. al P.C.U.S., N. F. Vasiliev, membru al C.C. al P.C.U.S., prim-vicepreședinte al Consiliului de Miniștri al R.S.F.S.R., V. I. Drozdenko, membru al C.C. al P.C.U.S., ambasadorul Uniunii Sovietice în România, G. A. Kiseliov, adjunct de șef de secție la C.C. al P.C.U.S., precum și de activiști cu munci de răspundere în aparatul de partid și de stat.

Erau prezenți Ion Ciubotaru, ministru plenipotențiar, consilier al Ambasadei române la Moscova, și membri ai ambasadei.

Un grup de pionieri au oferit oaspeților români buchete de flori.

ÎN DRUM SPRE MOSCOVA, SCURTĂ ESCALĂ LA KIEV

KIEV 20 (Agerpres). — În drum spre Moscova, trenul în care călătorește delegația de partid și de stat a țării noastre, condusă de tovarășul Nicolae Ceaușescu, secretar general al Partidului Comunist Român, președintele Consiliului de Stat al Republicii Socialiste România, a făcut o scurtă oprire la Kiev.

Pe peronul gării din capitala Ucrainei, tovarășul Nicolae Ceaușescu și ceilalți membri ai delegației au fost salutați de G. I. Sevciuk, vicepreședinte al Consiliului de Miniștri al R.S.S. Ucrainiene, I. A. Peresadenko, șeful Secției relații externe a C.C. al P.C. din Ucraina, I. N. Katarghin, secretar al Comitetului orășenesc de partid Kiev, și E. L. Litvinov, secretar al Comitetului regional de partid Kiev, alți reprezentanți ai organelor locale.

Au fost de față Alexandru Ungur, consulul general al Republicii Socialiste România la Kiev, și membrii Consulatului.

Oaspeților le-au fost înmînate buchete de flori.

În timpul opririi, în vagonul salon al trenului a avut loc o convorbire tovărășească.

VOLEIBALIȘTII DE LA RAPID S-AU CALIFICAT COMOD ÎN TURUL URMĂTOR AL „CUPEI CUPELOR"

Aseară, în „Giulești", 3-0 cu Hapoel Beit Zera

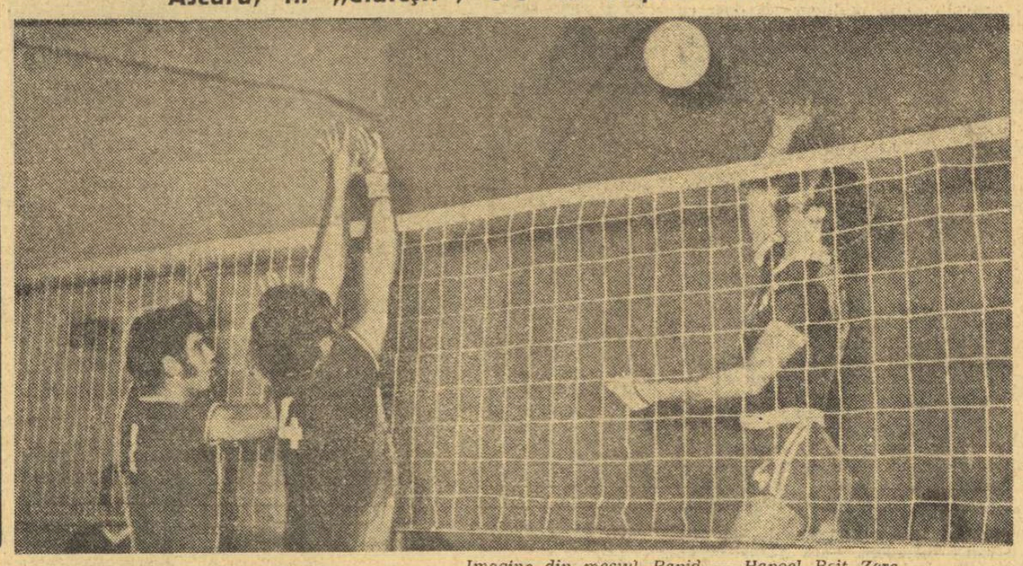

Imagine din meciul Rapid — Hapoel Beit Zera
Foto: V. BAGEAC

Meci fără probleme, aseară, pentru băieții de la **Rapid**. Deși lipsiți de **Mocuța**, piesă importantă în angrenajul echipei, voleibaliștii formației din Giulești au câștigat fără a pierde vreun set (repetînd scorul din partida-tur, disputată în deplasare) în fața lui **Hapoel Beit Zera**, câștigătoarea „Cupei Israelului".

Ceva mai disputat a fost doar primul set, în care oaspeții au condus cu 2—0 și 5—4. Au fost, de altfel, singurele momente în care au condus partenerii de joc ai Rapidului. Imediat după aceea, impulsionați de **Drăgan** (prezent și ieri pe teren ca jucător) și realizînd puncte după puncte prin **Penciulescu, Chițigoi** sau **Marian**, vice-campionii noștri au egalat și au câștigat comod, ca — de altfel — și următoarele două seturi. Așadar: 3—0 (15—8, 15—4, 15—3) în favoarea Rapidului.

Hapoel, cu toate că a aliniat cîțiva jucători din echipa națională a Israelului, este departe de valoarea unei echipe de nivel mediu din campionatul nostru. Doar **Hevetz** (nr. 5) a încercat, și a reușit — cîteodată — acțiuni demne de voleiul adevărat.

Arbitrii **Ribizsar Gyula** și **Bogyo Pall**, ambii din Ungaria, au condus corect următoarele echipe:

RAPID: **Penciulescu, Chițigoi, V. Marian, Cătălin, Bădiță, Drăgan — Țigăeru.**

HAPOEL: **Ptal, Sadam, Class, M. Cohen, Hevetz, Liber — Rotschild, Levavi, Segal.**

Mircea TUDORAN

CLASAMENTELE FEDERAȚIILOR PE ANUL 1972

ÎNOT

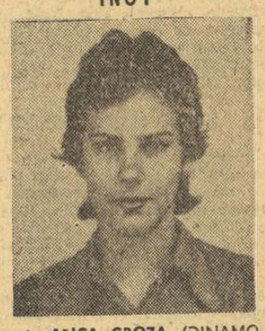

1. **ANCA GROZA** (DINAMO BUCUREȘTI), 2. **Marian Slavic** (Steaua), 3. **Eugen Almer** (Olimpia Reșița), 4. **Dietmar Weterneck** (Școala sportivă Reșița), 5. **Mircea Hohoiu** (Olimpia Reșița), 6. **Eugenia Cristescu** (Dinamo București), 7. **Lavinia Donea** (Școala sportivă Reșița), 8. **Ion Miclăuș** (Dinamo București), 9. **Anca Georgescu** (Dinamo București), 10. **Csaba Kokaj** (C.S.M. Cluj).

POLO

1. **CORNEL RUSU** (RAPID BUCUREȘTI), 2. **Claudiu Rusu** (Voința Cluj), 3. **Dinu Popescu** (Dinamo București), 4. **Viorel Rus** (Dinamo București), 5. **Gheorghe Zamfirescu** (Dinamo București), 6. **Radu Lazăr** (Dinamo București), 7. **Valeriu Țăranu** (Rapid București), 8. **Adrian Nastasiu** (Dinamo București), 9. **Cornel Frățilă** (Dinamo București), 10. **Ștefan Kroner** (Dinamo București).

SĂRITURI

1. **MELANIA DECUSEARA** (PROGRESUL BUCUREȘTI), 2. **Ion Ganea** (C.S.O. Sibiu), 3. **Sorana Prelipceanu** (Crișul Oradea), 4. **Ecaterina Dumitriu** (C. S. Școlarul București), 5. **Vasile Nedelcu** (C. S. Școlarul București), 6. **Gerhard Fabich** (Școala sportivă Sibiu), 7. **Ion Ilieș** (Progresul București), 8. **Francisc Laszlo** (C.S.M. Cluj), 9. **Oliviu Lazăr** (Școala sportivă Sibiu), 10 **Mihaela Atanasiu** (C. S. Școlarul București)

ÎN OPTIMILE DE FINALĂ ALE C. C. E. LA HANDBAL MASCULIN

STEAUA A ÎNTRECUT CATEGORIC PE OPSAL OSLO (21-9) ASIGURINDU-ȘI, PRACTIC, CALIFICAREA ÎN TURUL URMĂTOR

PLOIEȘTI, 20 (prin telefon, de la trimisul nostru). În sala Victoria din localitate s-a desfășurat astă seară partida de handbal masculin dintre echipele **Steaua** și **Opsal Oslo**, contînd în optimile de finală ale Cupei campionilor europeni.

Încă din primele minute ale meciului, handbaliștii români și-au dovedit valoarea, luînd un avans confortabil (min. 6: 4—0). Depășiți vizibil la toate capitolele, oaspeții au încercat să opună, totuși, o rezistență dîrză, dar n-au reușit, decît rareori, mai precis în momentele de „respiro" ale campionilor noștri.

Victoria handbaliștilor de la Steaua nu s-a aflat deci nici un moment sub semnul incertitudinii, atît scorul de la pauză (11—5) cît și cel final, 21—9, fiind edificator în acest sens. Elevii antrenorului Cornel Oțelea s-au dovedit în vervă, au practicat un joc rapid, cu multe combinații subtile, extrem de spectaculoase și eficiente. În urma acestei victorii formația Steaua și-a asigurat, practic, calificarea în turul următor al competiției europene. Partida revanșă se va desfășura peste o săptămînă, pe 27 decembrie, la Oslo.

Au marcat: **Gruia** (7), **Popescu** (3), **Goran** (2), **Birtalan** (2), **Drăgăniță** (2), **Stocki** (2), **Gațu, Kicsid** și **Coasă** pentru Steaua, respectiv **Gverde** (5), **Simonsen** (3) și **Hverven.**

Au arbitrat **L. Keszthely** și **L. Marki** (Ungaria).

Călin ANTONESCU

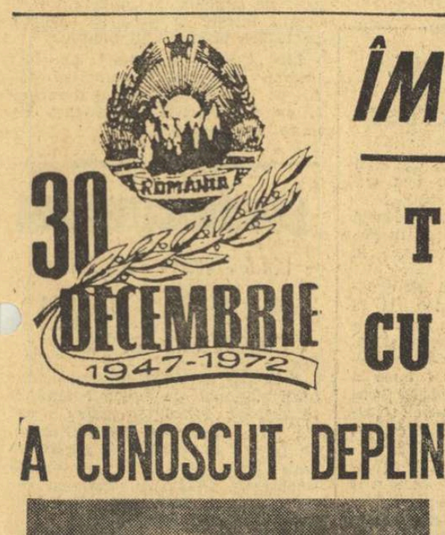

ÎMPLINIRI ÎN ANII REPUBLICII

30 DECEMBRIE 1947-1972

TIRUL — DISCIPLINĂ SPORTIVĂ CU O VECHE TRADIȚIE ÎN ROMÂNIA

A CUNOSCUT DEPLINA CONSACRARE ÎN ACEST PĂTRAR DE VEAC

● De la locul 72—la cea mai înaltă treaptă a podiumului olimpic ● Țintașii noștri s-au impus la toate genurile de arme ● Școala românească de tir — o realitate unanim recunoscută

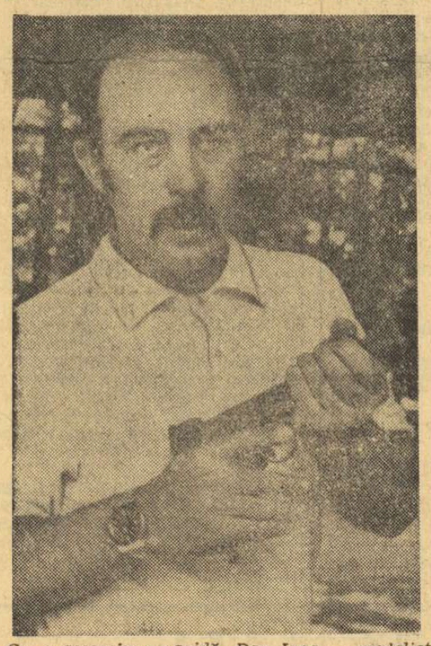

Cu o ascensiune rapidă, Dan Iuga — medaliat cu argint la pistol liber în cadrul ultimelor J.O. — este un sportiv polivalent, fiind în același timp campion continental la pistol cu aer comprimat și unul dintre fruntașii în ierarhia mondială la pistol viteză.

25 DE ANI = 72 DE MEDALII	J.O.	C.M.	C.E.
AUR	3	3	10
ARGINT	3	8	22
BRONZ	3	4	16
TOTAL:	9	15	48

Secții	120
Antrenori	42
Antrenori emeriți	4
Maeștri ai sportului	87
Maeștri emeriți ai sportului	9
Arbitri	132
Poligoane	27

Sport al îndemînării, preciziei și al stăpînirii de sine, tirul își are începuturile pe meleagurile românești încă din prima jumătate a secolului trecut. **Dar actul lui oficial de naștere datează de la promulgarea Decretului domnitorului Alexandru Ioan Cuza, din 9 septembrie 1865,** cînd se consfințea de fapt constituirea „Societății de dare la semn" din București, înființată formal cu trei ani mai înainte.

Calea parcursă în acești peste o sută de ani a fost întortochiată și extrem de anevoioasă. **Una dintre cele mai vechi discipline sportive de la noi, tirul și-a găsit însă adevărata împlinire în ultimul pătrar de veac, sub stema Republicii.** De la cei cîțiva zeci de amatori de tir (incluși în zece societăți și cluburi) existenți înainte de 1944, rîndurile celor care practică acest sport în anii Republicii, ajung la cifre de-a dreptul impresionante: în 1963, la competițiile de masă au luat parte 700 000 de tineri și tinere, numai la Spartachiada de vară de atunci fiind prezenți pe standurile de tragere aproape 250 000 de concurenți.

Dispunînd de o puternică bază de masă, de condiții materiale optime și de cadre tehnice de o mare calificare, tirul românesc a scos necontenit la iveală numeroase talente, consacrate apoi ca valori autentice în arena internațională. Nu trecuseră decît cinci ani de la proclamarea Republicii și trăgătorii români aveau să înscrie primele lor succese de rezonanță mondială...

PRIMA MEDALIE ROMÂNEASCĂ DE AUR LA J.O.

E adevărat, debutul țintașilor noștri pe standurile olimpice a avut loc foarte de mult, în 1924, la Paris, cînd s-au obținut locuri modeste în clasamente (58—61—72). Nici nu era de mirare. Concurenții trimiși să reprezinte țara acum 48 de ani pe poligonul Châlou sur Marne, din capitala Franței, dispuneau de niște arme militare de serie, cu sisteme rudimentare de ochire și foloseau o muniție primită în dar din partea sportivilor din... Haiti.

Constantin COMARNISCHI

(Continuare în pag. a 2-a)

RAID-ANCHETĂ PRIN CÎTEVA COMPLEXE SPORTIVE BUCUREȘTENE

IARNA... LUCREAZĂ ÎN BENEFICIUL SEZONULUI DE VARĂ!

● Un „serial" de întreceri atletice indoor pentru elevi ● „Școala de înot" a dat primele roade ● Handbaliștii de la Dinamo lucrează intens ● La 1 ianuarie, Sala Floreasca reintră în circuitul competițional ● Cînd constructorii se ceartă... săritorii stau degeaba! ● Nici o „fereastră" în orarele sălilor

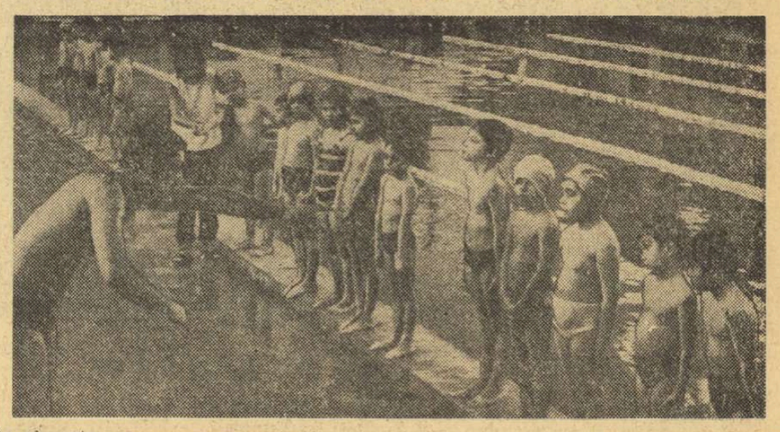

Antrenorii Olga Crișan și Vasile Mihai de la Șc. sp. 1 dau primele îndrumări copiilor de la Liceul 24, viitori înotători de performanță...

Fotografii: Theo MACARSCHI

Chiar dacă zăpada se lasă, încă, așteptată putem spune că am intrat de-abinelea în iarnă. O dovedesc termometrele și, într-o bună măsură, faptul că amatorii de mișcare se îndreaptă, acum, spre patrulaterele de gheață care și-au mai sporit numărul în ultima vreme. Sportivii, intrați în dificila perioadă a pregătirilor de iarnă, se adăpostesc, în schimb, sub cupolele sălilor unde reflectoarele și instalațiile termice creează o ambianță plăcută, propice antrenamentelor.

În dorința de a vedea cum se pregătesc sportivii în această perioadă, am efectuat un raid-anchetă la mai multe complexe din Capitală, încercînd să surprindem cîteva aspecte edificatoare.

AFLUX DE TINERET LA „23 AUGUST"

Acoperit de promoroacă, cu ferestrele mari și lucitoare semănînd a oglinzi imense și cu silueta săpată parcă într-un bloc de gheață, complexul sportiv „23 August" ni s-a înfățișat, din nou, ca o frumoasă realizare arhitectonică a Capitalei

De cum am intrat în eleganta sală de atletism, larma celor aproape 400 de copii prezenți pe pista de coritan pocnetele pistolului de start și încurajările numeroșilor spectatori (părinți, firește...) aflați în tribune ne-au convins că e vorba de un concurs în toată legea. Așa și era, iar amănunte am aflat de la prof. **Emil Jecu**, vicepreședinte al C.M.E.F.S. București. Competiția în curs de desfășurare se numea „Cupa pomului de iarnă", fiind

Raid-anchetă realizat de
Horia ALEXANDRESCU
Vladimir MORARU

(Continuare în pag. a 2-a)

Concluziile la acest raid-anchetă se trag de la sine, dar socotim necesar să ne oprim, totuși, asupra cîtorva mai importante.

În primul rînd se cere a fi subliniat faptul că toate bazele sportive pe care le-am vizitat s-au dovedit exploatate la maxim, rațional și intensiv. Eforturile susținute, la aproape toate nivelele, au făcut ca munca să se desfășoare în condiții optime, cu o eficiență mare, atît în privința seniorilor, cît și a copiilor, performerii de mîine. Mai ales acestora din urmă li se cuvin încurajări și laude pentru dragostea pe care o arată sportului, exercițiului fizic în general, dragoste care ne dă certitudinea că, în curînd, marilor noștri performeri li se va adăuga un nou „contingent", plin de elan și de resurse. Nimeni nu trebuie să uite, însă, că ei, copiii, pot să otingă piscurile măiestriei sportive numai în condițiile unei pregătiri minuțioase, atente și metodice. Rolul acesta revine antrenorilor, care — din cîte am văzut — se preocupă de elevii lor. N-ar strica — însă și mai multă pasiune.

ÎN ÎNTÎMPINAREA MĂREȚULUI JUBILEU

BETONIȘTII DIN GIURGIU RAPORTEAZĂ

Oamenii muncii din municipiul Giurgiu înscriu tot mai multe realizări în cronica marii întreceri socialiste pentru înfăptuirea cincinalului înainte de termen. Astfel, cu treizeci de zile mai devreme, colectivul de muncă de la întreprinderea de prefabricate din beton din localitate a raportat îndeplinirea integrală a tuturor indicatorilor de plan prevăzuți pentru acest an. La realizările obținute au contribuit, printre alte colective, și echipele conduse de comuniștii Șandu Balaban, Petre Dobriș, Dobre Paștiu, Vasile Banu și alții.

După cum ne-a relatat tovarășul Adrian Croitoru, secretarul organizației de partid al acestei întreprinderi, pînă la sfîrșitul anului 1972, muncitorii, tehnicienii și inginerii de aici vor realiza, în contul anului viitor, o producție globală care va depăși un milion de lei, o producție marfă de 1 200 000 de lei și un beneficiu de 300 000 de lei.

Traian BARBĂLATĂ — coresp.

ÎNTRECERI SPORTIVE DOTATE CU TROFEUL „A 25-a ANIVERSARE A REPUBLICII"

În comunele, orașele și satele județului Vîlcea se desfășoară, în aceste zile, numeroase competiții dedicate apropiatei aniversări a proclamării Republicii. C.J.E.F.S., în colaborare cu comitetul județean U.T.C. și consiliul județean al sindicatelor, au organizat întreceri de handbal, tîrîtă, volei, tenis de masă, fotbal și minifotbal.

La Drăgășani și Rm. Vîlcea au participat la întrecerile de handbal 7 formații feminine și 4 echipe de băieți. „Cupa 30 Decembrie" fiind cîștigată de Școala sportivă din Craiova (fete) și de Școala sportivă nr. 2 București (la băieți). În sala de sport Voința din Rm. Vîlcea s-au desfășurat întrecerile de lupte greco-romane și de tîrîtă, iar sala de sport a liceului N. Bălcescu a găzduit competiția de tenis de masă cu participarea a numeroși juniori și seniori.

P. GIORNOIU — coresp.

10 000 DE PARTICIPANȚI LA CROSUL SATELOR

În asociațiile sportive din județul Vaslui s-a desfășurat un reușit „Cros al satelor" cu participarea, la etapele inițiale, a unui număr de peste 10 000 de tineri și tinere. Recent, la Vaslui s-a desfășurat etapa județeană, unde au fost prezenți 500 de finaliști. Întrecerea a avut loc pe categorii de vîrstă. Iată ordinea primilor trei clasați la fiecare categorie: **Junioare (800 m)** 1 Cătălina Alcov (comuna Murgeni), 2 Liliana Gavril (Codăiești), 3 Mândița Vicol (Bogdănița); **juniori (1 000 m)** 1 F. Fîră (Rediu), 2 E. Manea (Codăiești), 3 C. Sava (Pulești); **junioare (1 000 m)** 1 Maria Apostu (Vulturești), 2 Nușa Gherghescu (Pulești), 3 Gabi Hapău (Vulturești); **juniori (2 000 m)** 1 P. Pintilie (Codăiești), 2 C. Necula (Vutcani), 3 I. Nechit (Pogana); **seniori (3 000 m)** 1 I. Cozma (Codăiești), 2 N. Marcu (Vutcani) 3 C. Purice (Vutcani); **senioare (1 500 m)** 1 Tudorița Proca (Zorleni), 2 Rodica Brad (Tutova), 3 Magdalena Nour (Pulești); **seniori (5 000 m)** 1 M. Măciucă (Ivănești), 2 V. Bănciiă (Pulești), 3 V. Cărăbaț (Pogana).

Viorel TONEA — metodist CJEFS Vaslui

CROSUL ȘCOLARILOR CONSTĂNȚENI

În cinstea celei de a XXV-a aniversări a Republicii, Inspectoratul școlar județean și CJEFS Constanța au organizat crosul școlar. Competiția la care au participat peste 500 de elevi și eleve s-a bucurat de un frumos succes. Notăm buna organizare, precum și numărul mare de fete (peste 300) care s-au întrecut.

IATĂ ÎNVINGĂTORII: junioare I — 1000 m: 1. Liceul Agricol Agigea, 2. Grupul școlar comercial, 3. Școala agricolă postliceală; **juniori I — 3000 m:** 1. Liceul Industrial de construcții, 2. Liceul Agricol Agigea, 3. Școala prof. S.N.C.; **junioare II — 600 m:** 1. Grupul școlar comercial, 2. Șc. prof. C.F.R., 3. Liceul Industrial de construcții; **junioare III — 400 m:** 1. Șc. gen. 25, 2. Șc. gen. 27, 3. Șc. gen. 10; **juniori III — 600 m:** 1. Șc. gen. 30, 2. Șc. gen. 27, 3. Șc. gen. 1; **senioare 1200 m:** 1. Liceul Economic, 2. Liceul Pedagogic.

Dintre participanți s-au remarcat: **Iulian Enți** (Șc. gen. 25), **Ion Iancu** (Șc. gen. 7), **Iuliana Coraliuc** (Șc. gen. 23), **Virgil Puiculescu** (Grupul școlar cooperatist), **Viorica Boian** (Lic. agricol Agigea) etc.

Petre ENACHE — coresp.

ÎMPLINIRI ÎN ANII REPUBLICII

30 DECEMBRIE 1947-1972

(Urmare din pag. 1)

28 de ani mai tîrziu însă, la cea de a treia participare a trăgătorilor români la J.O. la Helsinki — 1952 — (a doua fusese în 1936), România cucerea prima ei mare victorie olimpică, prin Iosif Sîrbu, medalia de aur, cea dintîi obținută de vreun român în istoria olimpiadelor. După decenii de anonimat, sportivii noștri își fac o reintrare plină de vigoare și prestanță în întrecerea supremă. Pentru prima oară s-a cîntat imnul patriei în cea mai mare competiție contemporană. Performanța regretatului Iosif Sîrbu va rămîne pentru totdeauna înscrisă cu majuscule în cartea de aur a sportului nostru.

Reușita lui Iosif Sîrbu avea, se poate spune, și o valoare de simbol. Rezultatul lui era absolut: 400 p din tot atîtea posibile — la armă liberă calibru redus 40 f culcat — și el spulbera recordul din 1924 (398 p) al francezului Coquelin de Lisle, învingător în proba unde înaintașii lui Sîrbu fuseseră nevoiți să se mulțumească doar cu o prezență nesemnificativă.

Tot în capitala „țării celor 1000 de lacuri", la aceleași Jocuri, tirul românesc cîștigă încă o medalie, de bronz, prin **Gheorghe Lichiardopol**, la pistol viteză.

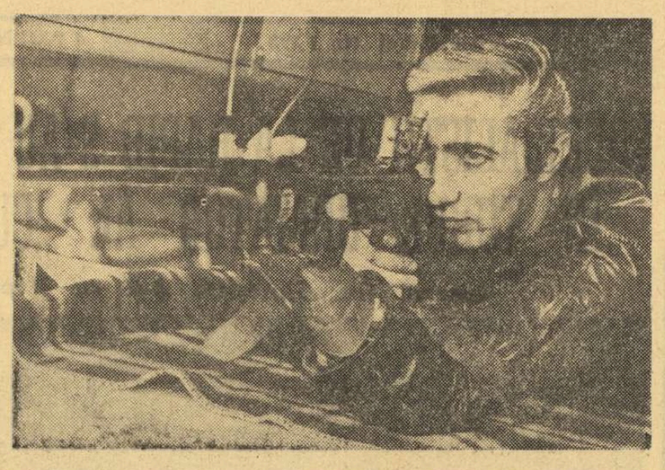

Exemplu de tenacitate și hărnicie, Nicolae Rotaru și-a confirmat din nou înalta valoare, cucerind medalia de bronz la J.O. de la München (armă liberă calibru redus 60 f culcat).

PÎRTIE LIBERĂ PENTRU NOI ȘI NUMEROASE SUCCESE

Beneficiind de condiții din ce în ce mai bune, tirul se dezvoltă pe toate planurile. Prin construcția poligoanelor de la Dinamo, apoi de la Tunari (în 1950) și din alte centre, se creează noi posibilități de instruire, dar și de găzduire a unor importante competiții. **În 1952 au loc primele concursuri internaționale.** Capacitatea organizatorică și ospitalitatea recunoscută a românilor, se bucură de aprecieri dintre cele mai frumoase din partea oaspeților, sportivi și oficiali. Ca urmare, **Uniunea Internațională de Tir încredințează forului român de specialitate organizarea primei ediții a campionatelor europene, în anul 1955.** Gazdele se achită cu cinste de această misiune și succesul este deplin. **Pe poligonul Tunari sînt doborîte, unul după altul, nu mai puțin de 20 de recorduri mondiale, iar reprezentanții României obțin 11 medalii,** două fiind de aur: junioara Jaqueline Zvonevschi la armă liberă calibru redus 40 f culcat, cu un punctaj maxim — 400 p și echipa feminină (Felicia Iovănescu, Iudith Moscu, Marieta Juverdeanu, Paraschiva Almășan) la armă liberă calibru redus 40 f poziția genunchi.

Nu trece decît un an și, **în îndepărtata Australie, doi țintași români urcă din nou pe podiumul de onoare al J.O.: Ștefan Petrescu devine campion la pistol viteză, depășind cu șapte puncte recordul olimpic, iar Gheorghe Lichiardopol reeditează performanța de la Helsinchi: medalie de bronz la pistol viteză. Tirul românesc își confirma astfel valoarea.**

Noi verigi la lanțul victoriilor trăgătorilor noștri aveau să se adauge peste doi ani, la Moscova (1958), cu ocazia campionatelor lumii cînd revin reprezentanților României două titluri supreme (Constantin Antonescu la armă liberă calibru mare poziția în picioare și **juniorul Marin Ferecatu** la armă liberă calibru redus 60 f culcat **și alte șase medalii.**

Izbinzile nu aveau să se oprească însă aici. **Și Roma, gazda celei de a XVII-a ediții a J.O., a consemnat o performanță răsunătoare. De data aceasta a fost rîndul unui vînător să cunoască marea bucurie a victoriei. Taleristul Ion Dumitrescu iese învingător în confruntarea cu întreaga elită a trăgătorilor cu arma cu alice.**

Cu o asemenea tradiție în care mai sînt înscrise și zeci de participări încununate de succes în diverse concursuri internaționale, țintașii români își continuă cursa pentru consolidarea prestigiului cîștigat de-a lungul anilor. **La J.O. de la Tokio, pistolarul Ion Tripșa își adjudecă medalia de argint, iar peste alți patru ani, colegul lui de probă, Marcel Roșca îl va imita pe standurile de la Campo Militar nr. 1 din Mexic.**

Între timp, **în 1965, campionatele continentale se desfășoară pentru a doua oară la Tunari.** Poligonul care capătă o largă notorietate mondială, nu-și dezminte faima. Se înregistrează noi performanțe de valoare mondială. **Tara gazdă cucerește cinci medalii — una de aur prin echipa de pistol viteză (Virgil Atanasiu, Ion Tripșa, Marcel Roșca, Mihai Dumitriu).**

Anul următor va însemna triumful deplin al lui **Virgil Atanasiu** care, la campionatele mondiale de la Wiesbaden (R. F. a Germaniei), va intra în posesia titlului suprem (și cu un nou record al lumii) la pistol viteză. Tot atunci și apoi, cu scurgerea anilor, vitrina tirului românesc a continuat să se îmbogățească cu noi trofee: **1966 — C. E. de talere și skeet:** două medalii de argint la echipe; **1969 — C.E.:** patru medalii și două titluri (**Petre Șandor** la armă cu aer comprimat și echipa reprezentativă la armă liberă calibru redus 60 f culcat); **1970 — C.M.:** două medalii de argint; **1971 — C. E.:** 8 medalii (aur prin **Edda Bala** la armă cu aer comprimat); **C.M. de talere:** medalie de bronz prin **George Florescu; 1972 — C.E.:** patru medalii (două de aur — **Dan Iuga** la pistol cu aer comprimat și juniorul **Laurențiu Ilovici** la armă standard 60 f culcat).

Și acest tablou de onoare se încheie cu încă două performanțe de mare valoare: **argintul și bronzul care au revenit lui Dan Iuga** (pistol liber) și — respectiv — **Nicolae Rotaru** (armă liberă calibru redus 60 f culcat) **în cadrul ediției jubiliare a J.O. de la München.** Aceste ultime succese au însă semnificații mai adînci care depășesc rezultatele ca atare. Ele reprezintă un adevărat elogiu al talentului multilateral și al muncii perseverente.

După ce s-a situat printre fruntașii lumii la pistol viteză (locurile 5 la C.M. — 1970 și 4 la C.E. — 1971), după ce a cîștigat în februarie 1972 titlul de campion continental la pistol cu aer comprimat, iată-l pe **Dan Iuga** printre laureații olimpici, dar la o altă probă, cea de pistol liber. De asemenea, **Nicolae Rotaru** reușește, la capătul unor ani îndelungați de pregătire laborioasă, să-și vadă visul împlinit: un loc pe podiumul olimpic de care fusese foarte aproape încă de două ori (locul 5 la Tokio și locul 4 la Ciudad de Mexico).

Și astfel, șase olimpiade la rînd, țintașii noștri, purtînd stema Republicii, s-au aflat, de fiecare dată, printre medaliați. Iar dacă vom adăuga și celelalte zeci de trofee cîștigate pe parcursul atîtor campionate mondiale și europene de seniori, senioare, juniori și junioare la cele mai diferite probe, dovada aptitudinilor și măiestriei lor pentru acest sport este făcută. **Școala românească de tir este o realitate recunoscută unanim.** Ea dispune, deopotrivă, de sportivi cu certe posibilități ca și de un corp de specialiști de anvergură. Ne gîndim la antrenorii emeriți **P. Cismigiu, G. Ioanide, Șt. Petrescu, Șt. Papură, la V. Paladescu, I. Quintus, Gh. Corbescu, V. Manciu, I. Oprișan, I. Popovici.** Dar rîndurile celor care și-au adus contribuția în acești ani de înflorire a tirului nostru ar putea fi încă lărgită. După cum și desele solicitări de tehnicieni peste hotare ca și alegerea specialiștilor români în diverse organisme de conducere a tirului internațional (prof. G. Barani este președintele Confederației europene de tir și vicepreședinte al Uniunii Internaționale de tir) constituie și ele noi mărturii ale aprecierii de care se bucură tirul din România Socialistă.

Talente au existat dintotdeauna pe acest pămînt străjuit de Carpați. Valorificarea lor printr-o muncă plină de dăruire și de un profund discernămînt a fost posibilă, însă, numai în cadrul de dezvoltare multilaterală, asigurat și în sport, în acest ultim sfert de veac. Progresul incontestabil realizat la tir, cele 72 de medalii din panoplia lui înseamnă un prinos de recunoștință pentru Republică, înseamnă totodată siguranța victoriilor viitoare.

TENIS DE MASĂ — FINALELE CAMPIONATELOR NAȚIONALE DE TENIS DE MASĂ

CARMEN CRIȘAN, TEODOR GHEORGHE — PRIMII CAMPIONI PE ANUL 1972

ARAD, 20 (prin telefon, de la trimisul nostru). Splendidă vreme aici îmbiindu-te, parcă, mai curînd la o promenadă pe malul Mureșului decît să intri în sală. Să sperăm, însă, că finalele campionatelor naționale de tenis de masă vor avea, în decursul celor trei zile de desfășurare, suficiente puncte de atracție care să învingă... vremea frumoasă. Dacă nu cumva însăși natura va veni în ajutorul tenisului de masă, zbîrlind vremea și anunțînd din nou arădenilor că timpul fotbalului a trecut.

Începute azi dimineață la ora 9 și continuate după-amiază de la ora 17, întrecerile primei zile au programat partide în cadrul probelor de dublu. Prima încheiată a fost cea de dublu mixt. În sferturile de finală a fost cît pe aci să se înregistreze o mare surpriză, juniorii Mihuț și Moraru, pierzînd la mare luptă în fața cuplului Moldovan, Luchian cu 3—2, după ce în setul decisiv au condus cu 19 — 18, cedînd în final cu 20—22. În semifinale, Crișan, Gheorghe au învins pe Moldovan, Luchian, iar Alexandru, Ovanez au pierdut în fața dublului Vlaicov, Doboși cu 3—1. După cum se vede, Maria Alexandru este prezentă la întrecerile actualei finale.

Finala probei de dublu-mixt a prilejuit o dispută deosebit de echilibrată și adeseori spectaculoasă, decisă, în ultimă instanță, de disponibilitățile ofensive ale perechii Carmen Crișan, Teodor Gheorghe. Ei reeditează astfel sucesul din anul trecut, dobîndind primul titlu de campion național al actualei ediții în urma victoriei cu 3—2 (9—21, 21—19, 22—20, 14—21, 22—20) realizată în fața Eleonorei Vlaicov, Șerban Doboși.

Întrecerile continuă joi cu probele de simplu, urmînd ca finalele acestora să se dispute în cursul dimineții de vineri.

Paul SLĂVESCU

În campionatul pe echipe

VOINȚA ARAD — POLITEHNICA BUCUREȘTI 8-1

ARAD (prin telefon, de la corespondentul nostru județean). În întîlnirea feminină de tenis de masă din cadrul campionatului republican, echipa Voința Arad a dispus cu scorul de 8—1 de formația bucureșteană, Politehnica. Deși arădencele nu au demonstrat forma lor cea mai bună, ele au învins totuși cu ușurință. Singura victorie a oaspetelor a fost obținută de **Carmen Crișan** în fața lui Iudith Krejek. Cele opt puncte ale învingătoarelor au fost înscrise de **Eleonora Vlaicov** (3 v), **Magdalena Lesai** (3 v) și **Iudith Krejek** (2 v).

Ștefan IACOB

GIMNASTICĂ

„CUPA FEDERAȚIEI" ÎNCHEIE SEZONUL COMPETIȚIONAL

Timp de trei zile, la Pitești:

Ca de obicei, „Cupa Federației" încheie și în acest an sezonul competițional intern al gimnaștilor noștri fruntași. Tradiționala întrecere care reunește la finele anului pe cei mai de vază reprezentanți ai gimnasticii sportive și moderne, la fiecare categorie de clasificare, se va desfășura timp de trei zile în noua sală a sporturilor din orașul Pitești.

Pentru astăzi competiția prevede disputa gimnastelor de categoria a IV-a și a III-a, precum și a gimnaștilor de la categoria a IV-a, a III-a și a II-a (în cursul dimineții), în timp ce după amiază vor apare în fața spectatorilor maestrele și maeștrii, cu exercițiile impuse. Vineri, fetele de la categoria a II-a și I, precum și gimnaștii de categoria I, candidații maeștri și maeștrii cu exerciții liber alese, precum și maestrele, de asemenea cu exerciții liber alese.

Finala pe aparate și întrecerea sportivelor de la gimnastica modernă este programată în cursul zilei de sîmbătă, zi în care tot în orașul Pitești va avea loc ședința pe 1972 a Comitetului federal.

La „Cupa Federației" au fost invitați să participe campionii țării pe 1972, componenții loturilor olimpice, gimnaste și gimnaști de mare perspectivă.

SCHI

În munții Banatului, SEZONUL DE IARNĂ SE ANUNȚĂ FRUCTUOS

Cei doi profesori ai Școlii sportive din Reșița, **Doina Schweiger** și **Carol Miclo**, nu au întrerupt aproape nici o clipă activitatea cu schiorii secției, care s-au antrenat pe uscat și din rîndul cărora amintim de **Cornel Ruzsicska, Helmuth Konecsny, Radu Dand, Ștefan Filip, Monica Weber, Georgeta Ivănescu.** Ei au demonstrat frumoase calități și sînt dornici de a arăta și în sezonul ce va începe, în curînd, marele lor talent. În atenția cadrelor de la Școala sportivă stă și schimbul de mîine. Cei mai mici elevi (7—9 ani) au fost cuprinși într-o grupă organizată. Pregătirea lor fizică este considerată satisfăcătoare și urmează ca în perioada următoare să se treacă la lucrul pe schiuri.

Aceeași muncă intensă și conștiincioasă am remarcat-o și la **C.S.M.** și **Olimpia,** unde instructorii **I. Petzak, P. Pîrvulescu** și **A. Lamaș** nu precupețesc nici un efort în pregătirea cît mai bună a schiorilor de care răspund. **L. Vrăjitoru, M. Tunea, M. Bebei, Gerlinde Lenhardt, O. Gigenger, V. Tulbureanu, Aurora Ioniță, S. Rădulecea** sînt doar cîteva dintre elementele de perspectivă care vor asalta primele locuri în competițiile județene și chiar naționale.

Acum să vedem ce noutăți se anunță și din stațiunea Semenic. Pentru aceasta ne-am adresat tov. **Ioan Pester,** director adjunct al O.J.T. Caraș-Severin, care ne-a spus: **„În primul rînd, a fost reparat telefericul care va funcționa în condiții optime. Schi-liftul existent a fost revizuit și preconizăm darea în funcțiune a unei telesănii".**

DORU GLĂVAN — coresp. județean

BOX

PROGRESUL — CSEPEL BUDAPESTA 8-2

Sala Progresul din Capitală a găzduit întîlnirea internațională de box dintre echipele cluburilor Progresul București și Csepel Budapesta. Pugiliștii români au obținut victoria cu scorul de 8—2.

BASCHET

I.E.F.S. — VOINȚA BUCUREȘTI, „CAP DE AFIȘ" ÎN ETAPA INTERMEDIARĂ DE AZI

● Etapa a VII-a a campionatului național de baschet feminin se dispută astăzi, în patru orașe ale țării: **București** (sala Giulești, de la ora 16: Rapid — Sănătatea Satu Mare și I.E.F.S. — Voința București), **Cluj** (Universitatea — Constructorul București), **Tg. Mureș** (Voința — Crișul Oradea) și **Timișoara** (Universitatea — Politehnica București). Din program se remarcă meciul dintre echipele I.E.F.S. și Voința București, ultima fiind revelația actualului campionat.

● Partida dintre Politehnica București și Sănătatea Satu Mare (etapa a IX-a) s-a încheiat cu victoria scontată a bucureștencelor, la scorul de 82—59 (42—27). Studentele au dominat permanent o întrecere care a plăcut datorită ritmului rapid al acțiunilor efectuate de ambele echipe. Punctele au fost înscrise de Szabados 22, Ciocan 20, Boca 9, Demetrescu 8, Savu 10, Capotă 6, Pruncu 2, Amaftioaie 2, Stănoiu 3 pentru Politehnica, respectiv Füllöp 7, Mihalic 15, Pap 15, Olteanu 4, Pataki 10, Biro 6, Benedek 2. Au arbitrat foarte bine G. Chiraleu și S. Filoti.

● **Rezultate din divizia B: C.S.M. Iași — C.S.U. Brașov (m) 65—59 (34—31), Politehnica Iași — C.F.R. Galați (m) 83—47 (37—24), Arhitectura — I.E.F.S. II (f) 76—53 (33—29).**

TENIS

ASTĂZI, FINALA FEMININĂ A CUPEI „A 25-a ANIVERSARE A REPUBLICII"

Prima competiție de tenis în sală a sezonului, aflată în a pat-a zi de desfășurare, oferă partide din ce în ce mai atractive datorită valorii deosebite a unor întîlniri.

Întrecerea feminină — a cărei finală se va disputa astăzi — a prilejuit cîteva meciuri de bun nivel tehnic, întrucît favoritele (cu excepția Elenei Cotuna care a fost eliminată de Mariana Hagiu) și-au confirmat deplin valoarea. Virginia Ruzici, Manana Nunweiller, Mariana Hagiu au cîștigat chiar cu foarte multă ușurință. Ele nu au cedat decît un ghem, sau cel mult două, adversarelor. Cîteva rezultate din turul II: Mariana Hagiu — Elena Cotuna 6—3, 5—7, 6—4, Elena Popescu — Lucia Romanov 6—3, 4—6, 6—0, Virginia Ruzici — Aurelia Teodorescu 6—1, 6—1. În sferturi de finală: Manana Nunweiller — Elena Popescu 6—4, 6—0, Mariana Hagiu — Mia Romanov 6—1, 6—1, Florența Mihai—Adriana Caraiosifoglu 7—5, 6—4, Virginia Ruzici—Anca Flores teanu 6—2, 6—3. În prima semifinală Manana Nunweiller a dispus cu 3—0, 6—1 de colega sa de club Mariana Hagiu, a doua semifinală urmînd a avea loc joi dimineață. Tot joi, la ora 20 este programată finala între Manana Nunweiller și învingătoarea în partida semifinală Florența Mihai—Virginia Ruzici.

În primul tur al întrecerilor masculine s-au înregistrat următoarele rezultate: Almăjan—Taloș 7—6, 6—1, Rusu—Ionescu 6—3, 6—4, Popovici — Pelea 6—2, 6—0, Manea—Nemeth 6—3, 5—4, Hărădău—Chitan 6—2, 6—2, Nemeș—Leonte 6—3, 6—7, 6—4, Mitrache—R. Bădin 6—1, 6—2.

Joi dimineață, de la ora 8, sînt programate partidele Ovici—Almăjan, Santei—Uță, Mureșan—Rusu, iar după amiază, de la ora 14 vor avea loc întîlnirile Sotiriu—Nemeș, Mitrache — învingătorul dintre Pană—Viorel Marcu.

Ion GAVRILESCU

ÎARNA... LUCREAZĂ ÎN BENEFICIUL SEZONULUI DE VARĂ!

(Urmare din pag. 1)

organizată de C.M.E.F.S. în colaborare cu Inspectoratul școlar și destinată elevilor bucureșteni (nelegitimați) din școlile generale. Frumos aliniate pe o masă, cupa de cristal, pixurile multicolore, batoanele de ciocolată și celelalte premii erau înconjurate cu interes, între două curse de viteză și două sărituri în lungime, de toți prichindeii. De la interlocutorul nostru aflăm că această competiție este urmarea firească a unei mai vechi și lăudabile inițiative a celor două foruri amintite — aceea de a închiria o dată pe săptămînă (lunea) sala de atletism, în exclusivitate pentru școlari. Astfel, întrecerile au un caracter de permanență, lunea viitoare fiind programat un alt concurs, cu alți copii.

Interesant de subliniat ni se pare și faptul că „serialul" de întreceri atletice destinate școlarilor bucureșteni este urmărit cu multă atenție de antrenori și profesori de specialitate, dornici să găsească în masa de copii pe viitorii componenți ai secțiilor de performanță. Printre cei înarmați cu carnete de însemnări și cronometre i-am recunoscut pe profesorii **Gheorghe Stănescu, Valeria Biduleac** și **Dan Vlădescu** de la Școala sportivă de atletism, **Ion Vintilă** și **Ion Benga** de la Dinamo, **Dan Petrescu** de la Progresul. Din sumedenia copiilor care li se perindă săptămînal prin fața ochilor, acești antrenori vor descoperi și crește (poate) încă o Argentina Menis, încă un Carol Corbu...

În vecinătatea sălii, piscina era și ea plină „ochi" cu copii, semn că natația bucureșteană are — la acest nivel — resurse suficiente. Aproape 60 de copii populau culoarele bazinului, înotînd mai mult sau mai puțin „tehnic", dar plini de satisfacție.

Antrenorii dădeau start după start spre... marea performanță. Cîți dintre acești mici „delfini" vor ajunge pe marile podiumuri de premiere? Iată o problemă care trebuie să-i preocupe din ce în ce mai mult pe toți tehnicienii natației bucureștene, firește în condițiile unei selecții cît mai atente, a unei continuități în antrenamente și a unui volum de muncă sporit. Zăbovim asupra acestei probleme pentru că am avut prilejul să vedem un mare număr de copii îndrăgostiți pur și simplu de apă, de înot, i-am văzut pe părinții lor privindu-i cu plăcere, prin geamurile mari ale piscinei, iar la sfîrșit, după oră, am surprins satisfacția cu care micuții înotători povesteau părinților cum a decurs antrenamentul; or, toate acestea înseamnă pasiune, multă pasiune, care trebuie neapărat fructificată.

În altă ordine de idei, în contrast cu eleganța sălii, ne-au impresionat neplăcut cele cîteva pete de igrasie și chiar... găuri existente pe pereții bazinului. E adevărat, ele sînt, deocamdată, de dimensiuni mici, dar oricum nu prea cadrează cu igiena unei piscine în care se face sport și, mai ales, a uneia dată în folosință de numai doi ani. Tovarășul **Constantin Enoiu,** directorul complexului „23 August", ne-a spus că **„întreprinderea care a construit bazinul** (I.C.M.-2 București — n.n.) **și a executat lucrările de finisare a uitat că mai există și factorul „calitate", așa încît efectele au început să apară la o perioadă destul de scurtă de la darea în exploatare a bazei".** Și poate că nu ne-am fi oprit asupra acestor amănunte dacă n-am fi constatat că...

O TRAMBULINĂ ULTRAMODERNĂ STRĂJUIEȘTE UN BAZIN ÎN... REPARAȚII CAPITALE!

A trecut numai un an și ceva de cînd, în perimetrul complexului sportiv „23 August", a fost amenajat și un bazin destinat săriturilor de la trambulină. La început, toată lumea a admirat frumusețea lui, silueta svelță și modernă a trambulinei, precum și condițiile excelente de pregătire oferite aici săritorilor. După numai șase luni, însă, unul dintre pereții bazinului s-a dovedit... mobil (mai precis a început să se degradeze), fapt care n-a fost prevăzut nici de proiectanți, nici de constructori și nici de beneficiari, așa încît uimitoarea... noutate a necesitat golirea piscinei și începerea unor reparații capitale. Cine să plătească, însă, aceste reparații? Pentru a afla răspunsul la întrebare, IEABS a tratat cu I.C.M.-2 București, I.C.M.-2 cu Întreprinderea Proiect București și aceasta din urmă cu... IEABS, lucru care a durat cîteva luni bune, amînîndu-se în acest fel începerea lucrărilor. Parcă toată lumea uitase că bazinul este încă în garanție, că amenajarea lui a însemnat o investiție destul de mare și că scoaterea din funcțiune constituie un serios deficit, cu atît mai mult cu cît povestea durează de o jumătate de an! Și, în plus — sau mai ales! — nimeni nu s-a mai gîndit că bazinul a fost construit pentru săritorii de la trambulină care s-au trezit pur și simplu fără condiții elementare de pregătire și, ca atare, stau degeaba!

Bazinul este și acum gol, trambulina pustie, iar lucrul încetează. Noi am făcut și o fotografie... așa, ca amintire!

Ultimul popas la complexul „23 August" a fost cel de la patinoar, unde am găsit o activitate susținută. În momentul sosirii noastre, pe gheață se afla lotul reprezentativ de juniori, care se antrena sub conducerea atentă a profesorului **Ștefan Ionescu.** La sfîrșitul jocului-școală, gheața a rămas liberă numai cîteva minute, adică exact atît cît „Rolba" și-a executat programul de „figuri obligatorii", după care au intrat pe rol hocheiștii din lotul de seniori, aflați și ei în plină perioadă competițională și, deci, în pregătiri febrile, conduse de antrenorul **Mihai Flamaropol.**

LA FLOREASCA — NOUTĂȚI LA ZI ȘI ÎN PERSPECTIVĂ...

La bătrînul complex sportiv „Floreasca" am întîlnit, încă din hol, un freamăt neobișnuit. Măsurători, însemnări pe un plan imens, din hîrtie, schele și miros de vopsea, o sumedenie de oameni trebăluind. Toate acestea atestau că marea sală bucureșteană este reamenajată pentru a intra din nou în circuitul marilor competiții. Ocupat pînă peste cap cu treburile gospodărești, directorul complexului, tov. **Toma Posmagiu,** a găsit, totuși, cîteva minute pentru a ne spune că iubitorii sportului vor putea lua loc în tribune începînd din ziua de 1 ianuarie 1973. Deci un cadou la început de an...

La bazin i-am reîntîlnit pe antrenorii secției de natație a Școlii sportive 1 — **Mircea Olaru, Olga Crișan, Adrian Bărbulescu, Ady Ernest** și **Vasile Mihai** — ocupați acum cu pregătirea unor grupe de copii în cadrul „Școlii de înot", o inițiativă despre care am vorbit pe larg în urmă cu cîtva timp. Constînd în desfășurarea orelor de educație fizică la bazin, sub forma unor cursuri de inițiere la înot, această „școală" a dus pînă acum la selecționarea unui mare număr de copii în secția de performanță a Școlii sportive nr. 1 și, totodată, la atragerea multor elevi în practicarea înotului. Antrenorii ne-au vorbit cu lux de amănunte despre aceste cursuri, subliniind sprijinul consistent al Inspectoratului școlar și rugîndu-ne să cointeresăm și... federația de specialitate în această acțiune. Noi o facem cu plăcere, dar ne și exprimăm mirarea că F.R. Natație nu a găsit de cuviință să privească la reala ei valoare această inițiativă lăudabilă, extrem de eficientă. De altfel, profesorul **Traian Penea,** de la Liceul 24, a cărui clasă se afla, în momentul raidului nostru, la ora de înot, ne-a confirmat excelentele roade ale acestei acțiuni, opinînd, totodată, pentru generalizarea ei în toate școlile.

Încă un start în proba de viteză! Cine va cuceri premiile de ciocolată, cine va obține „Cupa pomului de iarnă"?

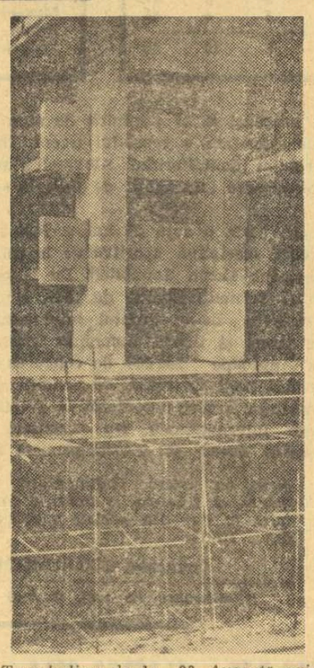

Trambulina de la „23 August" privește din înălțimi spre schelele pustii. Noi am făcut fotografia așa ca să le amintească constructorilor că lucrările durează de 6 luni și tot nu s-au terminat!

BĂIEȚII LUI OPREA VLASE PREGĂTESC O SURPRIZĂ...

La sala Dinamo (ultimul nostru popas), i-am găsit pe handbaliștii formației de divizia A. Suflau din greu, semn că antrenamentul lor avea o intensitate mare. Sinceri să fim, ne-am mirat. Campionatul de handbal se află acum într-o destul de lungă și binevenită pauză, mai toate echipele trecînd la capitolul „turnee amicale" sau pur și simplu la odihnă. Dar, amintindu-ne că Dinamo București se găsește în momentul de față pe un modest loc IV în clasament (o poziție cum n-a mai ocupat de mulți ani), am înțeles rîvna elevilor lui Oprea Vlase.

Am vrut să zăbovim mai mult, să privim antrenamentul și chiar să-i solicităm reputatului antrenor cîteva cuvinte în legătură cu pregătirile formației sale, dar munca aceea teribilă, fețele îndîrjite ale băieților, spuneau destul. Dinamoviștii se antrenau cu asiduitate, dorind să redevină echipa de temut, fruntașă în campionat.

DE LA I.E.A.B.S.

Patinoarul artificial 23 August este pus la dispoziția publicului după următorul program:

- 23.XII.1972, orele 17—19,
- 24.XII.1972, orele 10—12; 17—19,
- 27.XII.1972, orele 17—19,
- 28.XII.1972, orele 17—19,
- 29.XII.1972, orele 17—19,
- 30.XII.1972, orele 17—19,
- 31.XII.1972, orele 10—12; 17—19,
- 2. I.1973, orele 10—12; 17—19.

Publicul va beneficia de următoarele servicii:

- închiriat patine,
- atelier de ascuțit și montat patine.

ROMÂNIAFILM prezintă:

EXPLOZIA

o producție a studioului cinematografic București

AVENTURI — SUSPENSE — EROISM

cu: RADU BELIGAN, GHEORGHE DINICĂ, TOMA CARAGIU, DEM. RĂDULESCU, JEAN CONSTANTIN, FLORIN PIERSIC și George Motoi, Toma Dimitriu, Colea Răutu, Draga Olteanu, Mircea Diaconu, Cezara Dafinescu, Mircea Bașta, Aurel Cioranu

Regia: MIRCEA DRĂGAN — Scenariul: ION GRIGORESCU

Imaginea: Nicolae Mărgineanu — Muzica: Theodor Grigoriu

Decoruri: Constantin Simionescu — Costume: Horia Popescu

Premieră pe țară la Galați: 23 decembrie 1972.

Premieră în Capitală: 25 decembrie 1972.

fotbal

„INTERMEZZO" CU ȘTEFAN COVACI

Amsterdam — București — Cluj. Acesta este itinerariul rapid al scurtei vacanțe pe care Ștefan Covaci o petrece acasă, la Cluj. În drum spre Gara de Nord, cîteva „schimburi" cu antrenorul lui Ajax.

— Obișnuita vacanță de decembrie ?

— Da. Între 18 și 27. Campionatul se reia la 7 ianuarie. Ne revedem la 27, pentru două antrenamente. La 28 — alte două. 29 — idem. La 30, meci la Düsseldorf, cu combinata Borussia Mönchengladbach — Fortuna Düseldorf, pe stadionul cel nou, care va găzdui meciurile jocuri din Campionatul mondial.

— Ce fac jucătorii în vacanță ?

— Se odihnesc. Aleargă în fiecare zi, cîte o oră, prin pădure. Le-am interzis fotbalul de sală. Cura de dezintoxicație nu e o simplă fantezie.

— Ce face Cruyff ?

— Joacă într-un film.

— Ce fel de film ?

— Cruyff nu poate juca decît într-un film despre el însuși. E un lung-metraj foarte interesant. Durează 85 de minute. Bineînțeles, color. Scenaristul, Martin de Vos, s-a dovedit foarte ingenios. Alternează planurile. Pornește din copilărie. Vorbește cu bătrînii care l-au văzut pe micul Johann. Urmează munca dură de antrenament. Există și haltere. Cruyff n-are timp. Se aruncă dintr-o mașină într-alta. Doar antrenorul său vine cu bicicleta. Recent am avut o masă rotundă. S-au vorbit multe. Tema principală a fost tineretul.

— Ce fel de masă rotundă ?

— Reporteri mulți, reflectoare... Am fost bombardat cu întrebări. Cruyff n-a scăpat nici el. În cadrul acestei mese rotunde, am avut o nouă revelație în ceea ce-l privește pe Cruyff.

— Dă-mi și mie două vorbe.

— Cruyff a dezvoltat o idee foarte frumoasă. El susține că în fotbalul mondial există milioane de talente, **dar că reușita aparține unui număr foarte mic.** Cruyff e de părere **că un mare fotbalist de performanță poate fi testat între 18 și 20 de ani. La această vîrstă poți spune dacă X va face sau nu va face ceva.** El a înșirat vreo zece puncte. Le amintesc, la întîmplare. În primul rînd, **el exclude din cursa performanței pe jucătorii nonșalanți, care încearcă să joace pentru public.** În al doilea rînd, **îi exclude pe visătorii... retroactivi,** adică pe cei care se mulțumesc cu două-trei meciuri bune, pentru a ridica piciorul de pe accelerator la următoarele trei. În al treilea rînd — nu exagerez cu nimic — **îi elimină din cursă pe jucătorii talentați care îi înfruntă pe antrenori** Din aceeași categorie fac parte tinerii fotbaliști care nu știu să evite prieteniile rele. Cruyff a folosit chiar o metaforă la acest capitol : **„Luminile din baruri înșunecă privirea în fața porții adverse !"**

— E un adevărat decalog....

— Stai o clipă. Cruyff mai are o vorbă : **„Dacă faci mai mult decît spune antrenorul, o faci numai pentru tine".** Apoi are o nouă observație de finețe : **„Cînd alergi pe distanțe lungi, caută să eviți ultimele locuri. Nu e neapărat necesar să fii pe primul loc, dar refuză gîndul că ai putea fi pe ultimul".** În sfîrșit, o altă observație care m-a impresionat : **„Acum, cînd sînt în vîrful piramidei, aș vrea să dau un sfat jucătorilor mai tineri. Le recomand să nu abandoneze școala. Eu am doar școala elementară, dar, credeți-mă, uneori mi-e foarte greu. În lumea fotbalului internațional, e greu să existi fără școală. Alunecarea în complex e foarte ușoară. Fotbalistul are nevoie de un nivel cultural. Cel care nu umblă la școală, întîmpină mari dificultăți în înțelegerea fenomenelor vieții. În afară de asta, explicația faptului că marii jucători nu reușesc să se confirme ca buni antrenori stă tocmai în școala insuficientă".** În sfîrșit, o ultimă observație a „bătrînului" meu elev Johann Cruyff, care are 26 de ani : **„Nu te gîndi la cîți bani cîștigi la început. Gîndește-te, doar, la ce vei face spre sfîrșit. Fii econom ! Acest lucru îți va schimba optica și te va ajuta să devii un mare fotbalist".** Crede-mă, în tot timpul convorbirii Cruyff a avut o atitudine de o gravitate uimitoare, care a făcut ca în sală să fie o liniște aproape nefirească.

— O ultimă întrebare : mi-ai spus odată că cel mai puternic adversar ai lui Ajax, de cînd ești la conducerea tehnică a clubului, a fost Dynamo Dresda. Aș vrea cîteva argumente și cîteva anticipații în legătură cu faptul că echipa R.D. Germane ne va fi adversar la sfîrșitul lunii mai.

— Treaba e destul de simplă. Dynamo Dresda e o echipă puternică. „Națională" e pe scheletul ei. Jucătorii au un gabarit fizic egal cu cel al lui Ajax, Leeds sau Arsenal. La capitolul greutate, deposedări, marcaj om la om, joc fără minge, joc la cap, sînt puternici. Halful stîng, Kreische, este un jucător din clasa lui Netto sau Bozsik. Mă vei întreba : cum îi vom putea învinge ? Răspunsul e clar : nu cu armele lor, ci cu armele noastre. De partea noastră sînt combinațiile rapide, jocul fără minge și chiar improvizațiile. Cu taca-taca și cu tica-taca nu vom putea face nimic. Mai e o idee, aparent paradoxală. În fața porții R.D. Germane se poate trece mai curînd cu driblingul decît cu „un-doi"-urile. Toate acestea au însă nevoie de un fond al pregătirii fizice care să susțină un tempo de joc normal, știind că atleții din R.D. Germană vin mai tare în repriza a doua.

— La mulți ani, Piști !

— Servus !

Ioan CHIRILA

Antrenorul LAURENȚIU MUNTEANU despre performanța echipei sale :

„MINUNEA" NOASTRĂ NU AR FI FOST ADEVĂRATĂ FĂRĂ MUNCĂ ȘI... IAR MUNCĂ

Dacă, să spunem, campionatul nostru republican s-ar fi desfășurat în 1972, după formula anului calendaristic primăvară—toamnă, așa cum de altfel se obișnuia în urmă cu două decenii și am fi considerat, acum, încheiată, clasamentul final după 30 de etape, ar fi arătat în partea lui superioară cam așa: 1. F. C. Argeș cu 36 de puncte ; 2. C.F.R. Cluj cu 35 p. ; 3. Dinamo, 4. Steaua ; 5. Universitatea Craiova, fiecare cu cîte 34 de puncte...

Cu alte cuvinte am fi consemnat astăzi — printre alte lucruri firești, — cum ar fi de pildă locul prim deținut de formația piteșteană sau pozițiile fruntașe ocupate de Dinamo, Steaua și „U" Craiova și faptul că „11"-le ceferiștilor clujeni a cucerit titlul neoficial de vicecampioană a țării ! Surprinzător, nu ? Și încă ce surpriză ! După ce, ani de-a rîndul, a fost candidată cronică la retrogradare, o echipă fără nume, cu prea puțină experiență și lipsită de grațiile mareluI public să ajungă pe neobservate la un pas de titlu ? De necrezut (aproape) și totuși adevărat.

Dar să ne întoarcem cu judecata și aprecierile privind și către o altă față a realității competiționale : aceea oferită de finalul primei jumătăți de campionat, ediția 1972—73, încheiată recent. Acumulînd o zestre de 17 puncte (față de 7 în toamna anului trecut) C.F.R. Cluj ocupă astăzi un excelent loc 6, la diferență de o victorie și un meci nul față de lider. Incontestabil, o performanță demnă de toată lauda, care ne face să ne întrebăm, nu numai din simplă curiozitate : cum a fost posibil oare acest lucru, o asemenea spectaculoasă relansare a echipei, dintr-o zonă situată în vecinătatea abisului, pînă către înălțimea marilor împliniri ?

Antrenorul Laurențiu Munteanu, unul din principalii artizani ai frumoaselor reușite înscrise anul acesta la activul ceferiștilor clujeni, ne răspunde simplu cu modestia ce-l caracterizează și care unora le-a servit drept pretext să-l omită de la recunoașterea meritelor sale : **„Ca să ajungem aici, a trebuit să parcurgem un drum neobișnuit de greu. Succesele noastre le-am clădit pe o bună organizare a întregii activități de instruire și educație sportivă, pe colaborarea fără rezerve a tuturor factorilor — conducători, secție, antrenori și jucători — pe restructurarea ideii de joc a echipei în funcție de valoarea și posibilitățile componenților lotului, pe o pregătire de bază consistentă și de calitate** (cu trei antrenamente pe zi în perioada de iarnă !), **pe participarea fără menajamente a jucătorilor la programul auster, dar sigur în realizarea marii performanțe. Încercînd a sintetiza acum, la capătul unui an de trudă, explicațiile succeselor obținute, va trebui să recunoaștem că de fapt „minunea" noastră n-ar fi putut fi adevărată fără muncă, muncă și iar muncă. În aceste condiții, echipa a jucat, în general, cu două clase peste valoarea sa, depășind adeseori bariere ce păreau de netrecut".**

Iată așadar secretul sau secretele reușitei colective a C.F.R.-ului din Cluj. Laurențiu Munteanu vorbește mai puțin sau aproape deloc, de contribuția directă a antrenorilor, de meritele sale personale. Amintește, numai așa în treacăt, că pe undeva el, farmacistul de profesie, alături de dr. C. Rădulescu, consilierul tehnic al formației, ar fi ghicit rețeta ideală a pregătirii. A acelei pregătiri care să-l facă pe jucător să dea tot și să nu-i mai permită acestuia să-și consume energiile decît în preocupări strict utile performanței.

Vor ști ei oare, antrenorii C.F.R.-ului, să aplice și în continuare „tratamentul" cel mai potrivit, pentru ca echipa lor să confirme saltul de calitate, care i-a propulsat în grupul fruntașilor campionatului, alături de Steaua și Dinamo ? Dacă ai să-l întrebi pe Laurențiu Munteanu ce părere are în această privință, fără îndoială că răspunsul său ar suna cam astfel : **„Da. Prin muncă, modestie și mai ales simț al măsurii, cheia succeselor noastre trecute și ale ac[e] pe care le așteptăm în viitor".**

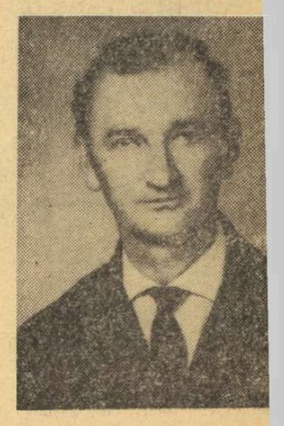

Am spus, mai ales, **simțul măs[ur]** pentru că aceasta ni s-a părut tatea cea mai de preț a antreno[rului] clujean, atunci cînd el și-a destă[inuit] speranțele pentru returul anului **„un loc în prima jumătate a c[lasa]mentului".** Asta în timp ce unii nici un caz exagerați, făceau o s[ugestie] teală simplă în care, la cele 17 pu[ncte] de acum ale C.F.R.-ului, ar ma[i] adăugat încă cel puțin trei pier[duse] acasă cu Petrolul și U.T.A., de ex[emplu]... Și cu 20 de puncte nu este de presupus că Steaua și Dinamo fi avut o vacanță de iarnă mai p[lăcută] și un motiv în plus să[-și] teamă la primăvară.

Mihai IONE

TURUL CAMPIONATULUI ÎN LUMINA CIFRELOR (II)

Continuăm, astăzi, să vă prezentăm cîteva date statistice ce s-au desprins din desfășurarea celor 120 de meciuri ale turului campionatului Diviziei A, recent încheiat.

NUMAI 40 DE JUCĂTORI AU EVOLUAT 1 350 DE MINUTE

Cele 16 divizionare au utilizat 304 jucători : C.F.R. Cluj și Steagul roșu, cîte 16 ; „U" Cluj și S.C. Bacău, cîte 17 ; U.T.A., Rapid, Farul și Petrolul, cîte 18 ; F.C. Argeș, A.S.A., Dinamo, Jiul și C.S.M. Reșița, cîte 19 ; Steaua — 22 ; Univ. Craiova — 23 ; Sportul studențesc — 26. Dintre aceștia, numai 73 au reușit să evolueze în 15 meciuri (40 au fost utilizați 1 350 de minute). Echipele cu cei mai mulți jucători care au evoluat 1 350 de minute : Petrolul și C.F.R. Cluj, cîte 5, Rapid, Steagul roșu și A.S.A., cîte 4 etc.

De remarcat constanța liniei de apărare a echipei Petrolul (M. Ionescu — N. Ionescu, Tudorie, Ciupitu, Gruber) ai cărei jucători au evoluat, fiecare, cîte 1 350 de minute.

ZECE JUCĂTORI AU VĂZUT CARTONAȘUL ROȘU

În cele 15 etape ale turului, zece jucători au fost eliminați de pe teren : Anghel (Steagul roșu), în prima etapă, Broșovschi (U.T.A.) — etapa a II-a, Fazekaș (A.S.A.) — etapa a V-a, Dinu (Dinamo) și Pescaru (Steagul roșu) — etapa a VII-a, Lică („U" Cluj) — etapa a IX-a, Bölöni (A.S.A.) — etapa a XI-a, Crețu („U" Cluj), Dumitrache (Dinamo) și Multescu (Jiul) — etapa a XIII, și, din nou, Dumitrache, în etapa a XV-a

CIRCA 1 300 000 DE SPECTATORI PREZENȚI LA CELE 120 DE PARTIDE

La meciurile acestui tur au asistat aproximativ 1 300 000 de spectatori, reprezentînd o medie de circa 86 000 de spectatori pe et[apă]. Cei mai mulți — 110 500 — au înregistrați în etapele a II-a și VIII-a, iar cei mai puțini — 58 50[0] în etapa a XIV-a. La meciul Dinamo — Rapid, din etapa a VII au asistat aproximativ 50 000 spectatori, în schimb la pari Sportul studențesc — C.F.R. C circa 500.

Iată situația spectatorilor cele 12 orașe : București (379 0[00] Craiova (112 000) — în șase meci partida din etapa a VI-a s-a putat la Tg. Jiu, unde au asis 9 000 de spectatori ; Cluj (106 5[00] — în 15 meciuri ; Reșița (106 [000] — în 8 meciuri ; Ploiești (102 00[0] Brașov (77 000) ; Tg. Mureș (72 0[00] Arad și Bacău (71 000) ; Pi[tești] (66 000) ; Constanța (65 500) ; Pe[troșani] (33 000). Ca de obicei, ora cu cea mai mare medie de spec[tatori] este Craiova : 18 600. Remar[cabil] este și numărul de spectat[ori] înregistrat la meciurile susținute casă de noua promovată C.S.M. [Reș]ița.

PUBLICUL PLOIEȘTEAN PE PRIMUL LOC ÎN TROFEUL PETSCHOVSCHI

La încheierea turului, pe prim loc în clasamentul sportivității [se] află publicul ploieștean, cu o m[edie] de 9,37, urmat în ordine de : Cluj 9,13 ; 3. Arad 8,87 ; 4—5. T. Mureș și Pitești 8,85 ; 6. Bacău 8,7[0] 7. București 8,46 ; 8. Constan[ța] 8,28 ; 9. Petroșani 8,12 ; 10—11. R[eș]ița și Brașov 7,87 ; 12. Craio[va] 7,28.

Cele mai multe note 10 au f[ost] obținute de spectatorii din Cluj ([cu] Ploiești și București (cîte 4), Bac[ău] Craiova și Tg. Mureș (cîte 3). Pub[licul] din Reșița și cel din Constan[ța] nu au primit încă nota 10. No[ta] 4 a fost acordată de două or[i] spectatorilor din Craiova, în eta[pa] a III-a și celor din Petroșani, în [e]tapa a XIII-a ; nota 5 — brașov[enilor] în etapa a VI-a și reșițenil[or] în etapa a XIII-a. De remarcat [că] în etapa a VI-a publicul din Cr[a]iova a primit nota... 0, deoarece t[ur]neul a fost suspendat.

CEI 32 DE ARBITRI AU PRIMIT 522 DE STELE

Cele 120 de partide au fost co[n]duse la centru de 32 de cavaleri fluierului care au primit 522 de st[e]le. Cronicarii ziarului nostru au [a]cordat de 67 de ori, cîte cinci st[e]le, de 35 de ori, cîte patru, de [o] ori, cîte trei, de 5 ori, cîte do[i] și o singură dată, o stea.

Cele mai multe stele s-au acord[at] în etapa a XII-a : 39, iar cele m[ai] puține în etapa a V-a : 29.

Adrian VASILESCU

agenda vînătorului și pescarului sportiv

LA FAZANI

Asociația Vînătorilor și Pescarilor din sectorul 1 București a colonizat — în conformitate cu planul stabilit de Consiliul A.G.V.P.S. pentru 1972 — în fondurile de vînătoare 2.014 pui de fazan crescuți în cultură seminaturală și 1 000 de pui de fazan de 50 de zile, procurați de la fazaneria Gherghița.

Pentru asociația noastră creșterea puilor de fazan în seminatural este mult mai avantajoasă, din punct de vedere al prețului de cost și al adaptabilității la mediul natural, rezistența la capriciile vremii. Ei au totodată și un mai dezvoltat simț de apărare împotriva răpitoarelor cu pene și păr, care se strîng, de obicei, în jurul locurilor colonizate cu fazani.

Aceste colonizări dau o satisfacție deosebită masei de vînători, care vor avea prilejul să aibă vînat variat în pădurile din jurul Capitale și nu vor fi obligați să se limiteze numai la iepuri.

Prudența cu care vine fazanul ca să treacă linia vînătorilor îi obligă pe aceștia să rămînă nemișcați. Iar cînd fazanul își ia zborul ca să depășească această linie, el produce zgomot prin bătaia rapidă a aripilor, ceea ce vînătorilor mai puțin experimentați, le crează momente de derută. Și astfel se pierd cîteva fracțiuni de secundă pînă la epolarea armei și deseori frumoasa pasăre multicoloră scapă nevătămată, ascunzîndu-se apoi în desișul pădurii.

Dacă tirul la iepuri este mai ușor, cel la fazani cere un antrenament susținut. Reușesc doar acei vînători care exersează tot anul, participînd și la acțiunile de combatere a răpitoarelor cu pene. Este un exercițiu foarte util, vînătorul obișnuindu-se să arunce repede arma la umăr, să „cadă" exact pe linia de ochire și să declanșeze, instantaneu focul.

Așadar, antrenamentul continuu la răpitoarele cu pene ajută la îmbunătățirea tirului la fazani și implicit mărește numărul pieselor recoltate cu prilejul vînătorilor la fazani.

Ion MAGA

VÎNĂTORI COLECTIVE LA IEPURI ȘI FAZANI

Asociațiile vînătorilor și pescarilor sportivi de sector, din Capitală, organizează duminică, vînători colective la iepuri și fazani, astfel :

Asociația din sectorul I : pe terenurile Tunari, Grădiștea, Jilava, Nuci, Roata, Vadul-Lat, Cocora, Frumușani, Cartojanu, Bolintinul, Drăgănești-Olt, Bucu, Tîndărei și Crevedia.

Asociația din sectorul III : pe terenurile Cervenia, Pielea, Plevna și Întreoiturl.

Asociația sectorului V : pe terenurile Seaca, Fetești-Baltă, Ciulnița, Căbăl (aici se va vîna și la mistreți) și Bordușani.

Asociația sectorului VIII : pe terenurile Sălcioara, Dor-Mărunt, Tărtășești, Ciocănești, Fetești, Piatonești, Săveni și Sărulești.

Înscrieri pe listele de participare și alte amănunte — la sediile asociațiilor.

EXPOZIȚIE SPORTIV-COLUMBOFILĂ

Zilele acestea are loc pregătirea tradiționalei Expoziții Naționale Columbofile, de la începutul fiecărui an. Această expoziție se va deschide la 5 ianuarie 1973 și va dura pînă la 9 ianuarie. Vor fi expuși aproximativ 550 de porumbei călători, standard și de performanță (viteză și fond), precum și porumbei de agrement și ornamentali .

De asemenea, va fi expus porumbelul-campion al ultimului zbor (Varșovia — București, 8 iulie 1972), care a parcurs distanța de 1150 km în 13h25, stabilind un nou record european (aproximativ 84 km/h).

Cu acest prilej, Uniunea Columbofilă din R.S.R. face un apel către toți crescătorii de porumbei călători, neorganizați, să se înscrie în asociațiile sale, pentru a putea primi îndrumarea tehnică necesară și a contribui, astfel, la promovarea sportului columbofil din România.

De pe cuprinsul țării

A SOSIT IARNA !

Frumoșii noștri munți au început să se învesmînteze în alb. Pe potecile bătătorite de zăpadă îndrăgostiții muntelui urcă spre cabane, spre vîrfurile cu un farmec deosebit în acest sezon. Un scurt popas — cum se vede în fotografia noastră (eroii fiind trei studenți brașoveni) — și... tot mai sus. Dar cîte sporturi nu se pot practica în acest sezon la munte ? Săniuș, schi. Deci, sîntem așteptați...

M. FLORESCU

CURS DE INSTRUCTORI SPORTIVI LA GĂEȘTI

Orașul Găești cunoaște o creștere economică rapidă, aici apărînd în ultima vreme o serie de puternice unități industriale : Uzina de piese de schimb pentru industria chimică. Fabrica de frigidere, Întreprinderea de Prefabricate metalice și din beton ș.a. Bineînțeles, salariații din cadrul acestora iubesc sportul și. firesc, au apărut asociații sportive în rîndul cărora activează peste 4 000 de membri. Dar, pentru cuprinderea unui număr cît mai mare de tineri și maturi în activitatea sportivă de masă, era nevoie de instructori calificați care să îndrume primii pași în sport. Este motivul pentru care Consiliul orășenesc pentru Educație Fizică și Sport, în colaborare cu Consiliul orășenesc al Sindicatelor, Comitetul orășenesc U.T.C. **a organizat un curs de instructori sportivi pentru ramurile : atletism, volei, fotbal și handbal, curs la care participă 46 de tineri și tinere din 8 asociații sportive ale orașului.**

Dică NICOLAE
președinte al C.O.E.F.S. Găești

• „Cupa 30 Decembrie" în județul Tulcea. Sute de tineri din Niculițel, Isaccea, Măcin, Luncavița ș.a. **se întrec pentru a intra în posesia trofeului la volei, handbal, fotbal, tenis de masă, haltere și atletism.**

Pavel PEANĂ, coresp. județean

LA CARANSEBEȘ CUPA TRANSPORTURILOR

Preocupată să atragă în activitatea de educație fizică și sport mase largi de oameni ai muncii, Comisia de sport și turism a Consiliului județean al Sindicatelor Caraș-Severin a organizat la „Clubul C.F.R." din Caransebeș — cu sprijinul Consiliului orășenesc pentru Educație Fizică și Sport — **finala primei ediții a competiției rezervate salariaților din unitățile de transporturi, auto și feroviare ale județului.** La întreceri — dotate cu **Cupa transporturilor** — au participat concurenți și concurente din Caransebeș, Reșița, Bocșa și alte localități.

În final, Cupa transporturilor — disputată la trei discipline : tenis de masă, șah și popice — a fost **cucerită de C.F.R. Caransebeș** cu 88 puncte. Locul II — **I.T.A. Caransebeș** (57 p) ; locul III — **I.T.A. Reșița** (32 p.).

Alexandru MUNTEANU, coresp.

CORNEL DINU S-A... ÎNTORS LA TÎRGOVIȘTE

Fiu al Tîrgoviștei, fotbalistul Cornel Dinu a dat curs unei invitații și a poposit în orașul natal. Nu pentru a susține vreo partidă cu echipa Dinamo sau cu națională, ci ca oaspete la Casa de Cultură a orașului. În cadrul întîlnirii sale cu iubitorii sportului cu balonul rotund din Tîrgoviște, cunoscutul fotbalist a vorbit celor prezenți despre începuturile carierei sale, evoluția în Divizia A, despre familia tricolorilor ș.a. Au asistat la această întîlnire aproape 500 de elevi și eleve.

Misu AVANU, coresp. județean

PATINAJ — TINERII

VITEZIȘTI BRAȘOVENI AU STABILIT NOI RECORDURI REPUBLICANE

• După cum am anunțat, cîțiva viteziști aparținînd clubului Dinamo Brașov au participat la două concursuri internaționale, desfășurate la Budapesta. Unii dintre ei au avut o comportare bună, obținînd locuri fruntașe. Astfel, **Vasile Coroș** s-a clasat pe locul secund în proba de 500 m tineret cu 44,8, a cîștigat cursa de 1 000 m cu 1:33,6, urcînd pe prima treaptă la biatlon, unde a totalizat 91,600 p. De asemenea, în biatlonul juniorilor (500 și 1 000 m), dinamovistul **Ladislau Focht** a ocupat locul secund cu 97,500 p.

Cu același prilej, doi tineri alergători dinamoviști, **Atilla Varga** și **Mihail Marian,** au înregistrat recorduri la categoriile lor de vîrstă : **500 m copii I** — A. Varga 48,0 (v. r. 50,9) ; **1 000 m copii I** — M. Marian și A. Varga 1:44,6 și, respectiv, 1:41,0 (v. r. 1:44,8) ; **biatlon copii I** — M. Marian 103,300 p și A. Varga 98,300 p (v. r. 106,00 p).

• După o pauză de un an, cunoscuta patinatoare **Beatrice Hustiu** a reînceput activitatea competițională, legitimîndu-se la clubul sportiv I.E.F.S. Ea intenționează să participe atît la proba individuală, cît și în cea de dublu, unde va face pereche cu Dan Săveanu.

• Fosta campioană a țării la dublu, (alături de Dan Săveanu), **Letiția Păcuraru,** proaspătă absolventă a Institutului de Educație Fizică și Sport, și-a început activitatea de antrenoare la secția de patinaj artistic a A.S.C.P.M.B.

• Ieri, într-o convorbire telefonică cu directorul comercial al stațiunii Tușnad-Băi, tov. **I. Pîi,** am aflat că lucrările de lărgire a lacului Ciucaș sînt pe sfîrșite. Se speră ca săptămîna viitoare să se dea în folosință noua pistă naturală de dimensiuni olimpice.

• Sezonul de viteză se va deschide cu tradiționala competiție dotată cu trofeul „30 Decembrie". La întrecerile care vor avea loc la Tușnad-Băi în zilele de 26 și 27 decembrie, clubul Constructorul București va înscrie patru dintre cei mai talentați alergători ai săi : **Tereza Costache, Gheorghe Dumitrescu, Niculae Terzeanovici** și **Gabriel Țintea,** supuși de antrenorul **Ștefan Demeni** unui program special de pregătire.

O REUȘITĂ DEMONSTRAȚIE LA TIMIȘOARA

În cadrul manifestărilor prilejuite de centenarul patinajului în România, Federația română de patinaj, în colaborare cu Consiliul județean pentru educație fizică și sport — Timiș a organizat, pe patinoarul artificial din Timișoara, o demonstrație de patinaj artistic. La demonstrație, prima de acest gen, desfășurată în localitate, au fost prezenți peste 1000 de spectatori, în majoritate copii.

Sportivii bucureșteni, aparținînd secțiilor de patinaj ale I.E.F.S., Dinamo, Constructorul și Școala sportivă nr. 2 au adus o frumoasă contribuție la reușita demonstrației. Pentru evoluția lor plină de grație au fost aplaudați György Fazekas — maestru al sportului, campion național, Elena Moiș — maestră a sportului, Octavian Goga, Silvana Sucia, Gabriela Voica, Cornelia Picu etc.

P. ARCAN — coresp. județean

DEMONSTRAȚIE DE LUPTE LA TULUCEȘTI

Sportivii clubului Dunărea din Galați au organizat o reușită demonstrație de lupte în comuna Tulucești din județul Galați. Scopul manifestării — popularizarea acestei discipline în rîndul tinerilor din comună — a fost atins : sala Căminului cultural s-a dovedit a fi neîncăpătoare pentru numărul mare de amatori (peste 500) veniți să urmărească evoluțiile luptătorilor, printre care se număra și maestrul sportului Dumitru Marin, originar din comună.

Cu acest prilej, asociația sportivă **Unirea Tulucești** a fost dotată cu saltele și echipament sportiv necesare desfășurării în cît mai bune condițiuni a activității centrului de antrenament care funcționează — cu rezultate meritorii — în comună.

T. SIRIOPOL, coresp. județean

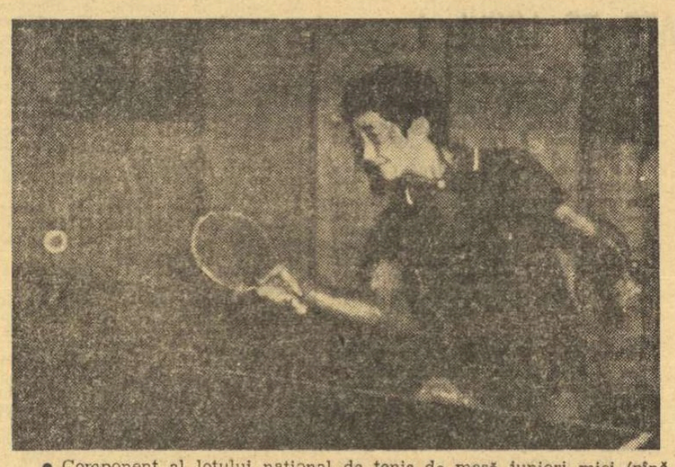

• Component al lotului național de tenis de masă juniori mici (pînă la 15 ani) elevul *Nagy Levente,* de la Școala generală nr. 2 din Odorheiu Secuiesc, a cîștigat titlul de campion județean pe anul 1972. Iată-l în fotografia realizată de *Ioan Bartha,* pe tînărul talent care practică acest sport de trei ani, sub conducerea antrenorului *Nagy Ferenc,* în cadrul Școlii sportive din localitate.

Adolf PIALOCA, coresp.

CROS ÎN CINSTEA ANIVERSĂRII REPUBLICII, LA CRAIOVA

Crosul s-a desfășurat pe străzile centrale ale municipiului și a fost rezervat elevilor de la școlile generale din oraș. După cum se poate vedea și din fotografia alăturată — realizată de **I. Ionică** — această întrecere s-a bucurat de un deosebit succes, în pofida vremii reci. Au fost mulți concurenți — care au dorit astfel să participe la manifestările organizate în cinstea aniversării Republicii — și, bineînțeles, mulți cîștigători. Iată numele a 12 dintre aceștia (la categoriile respective) : **Gabriela Bădiță, Liliana Enăchescu, Daniela Cotea, Emilia Jifcu, Geta Șerban, Marinela Mirea — fete ; Victor Niculescu, Titel Coruci, Cornel Lungu, Ionel Marin, Sorin Isac, Constantin Făgețeanu.**

Șt. GURGUI, coresp. județean

TRAGEREA SPECIALĂ LOTO A REVELIONULUI — 1 IANUARIE 1973

Începînd de mîine se pun în vînzare biletele la tragerea specială Loto a Revelionului, cea mai mare și tradițională tragere a anului. În acest scop, Administrația de Stat Loto — Pronosport oferă numeroase și atractive premii : autoturisme DACIA 1300 și MOSKVICI 408/412 excursii în Republica Democrată Germană — durata cca. 8 zile — excursii la PARIS — durata cca. 8 zile — și numeroase premii în bani de valoare fixă și variabilă. Menționăm că toate aceste premii se acordă în număr NELIMITAT Duminică, 31 decembrie 1972, este ULTIMA ZI pentru procurarea biletelor.

NUMERELE EXTRASE LA CONCURSUL PRONOEXPRES NR. 51 DIN 20 DECEMBRIE 1972

Fond general de premii : **2 194 590** lei, din care 1 119 024 lei report.

Extragerea I : 1 9 31 39 26 18

Extragerea a II-a : 16 32 40 20 7

CIȘTIGURILE TRAGERII LOTO DIN 15 DECEMBRIE 1972

Extragerea 1 : Categ. 1 : 1 var. 10% a 100 000 lei ; a 2-a : 4,45 a 16 282 lei ; a 3-a : 9,45 a 7 667 lei ; a 4-a : 24,85 a 2 916 lei ; a 5-a : 103,15 a 702 lei ; a 6-a : 218,70 a 331 lei.

Report categoria I : 20 756 lei.

Extragerea a II-a : Categ. B : 1 variantă 25% a 25 828 lei și 4 variante 10% a 10 331 lei ; C : 8,90 a 7 545 lei ; D : 12,10 a 5 550 lei ; E : 26,25 a 2 558 lei ; F : 41,45 a 1 620 lei ; Z : 1209,30 a 100 lei.

Report categoria A : 111 922 lei.

Cîștigul de categoria 1 de 100 000 lei a revenit lui GANEA DOMNIȚA din Frasin-Suceava, care cîștigă un autoturism DACIA 1300, plus diferența în numerar.

Rubrică redactată de LOTO-PRONOSPORT

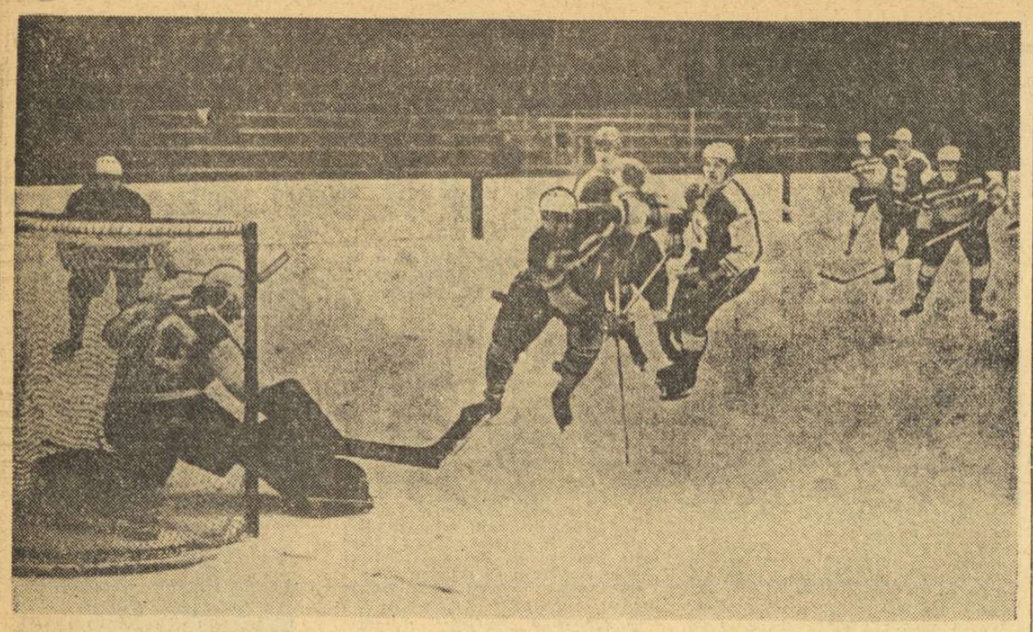

Atac al jucătorilor selecționatei la poarta echipei oaspete. Foto: V. BAGEAC

APĂRAREA — PUNCTUL NEVRALGIC AL ECHIPEI NOASTRE DE HOCHEI

C.K.D. SPARTA PRAGA — SELECȚIONATA DIVIZIONARĂ

4-3 (3-0, 1-1, 0-2)

Seria partidelor test mai dificile (și mai concludente) pentru lotul nostru de hochei — care se pregătește în vederea participării la întrecerile grupei B a C.M. — a început. Aseară, selecționata divizionară română a întîlnit formația C.K.D. Sparta Praga, din prima ligă a campionatului cehoslovac.

Deși lipsiți de aportul cîtorva titulari, aflați cu reprezentativa națională în U.R.S.S. — și prezentînd o linie de juniori, oaspeții au alcătuit o echipă valoroasă, matură, rutinată care practică un hochei metodic, economic și foarte speculativ. Această ultimă calitate le-a și asigurat de altfel succesul, obținut altminteri greu, la capătul unui meci echilibrat și de un bun nivel tehnic.

Formația noastră **s-a** prezentat într-un evident progres la capitolul atacului, pe care l-a condus nu numai impetuos dar și ingenios, cu combinații bine țesute și spectaculoase. Toate cele trei linii utilizate ni s-au părut omogene și apropiate ca valoare, cu un mic plus de apreciere la adresa tinerei triplete Costea — Tureanu — Axinte. Dar, din păcate, ce s-a agonisit în atac a fost irosit în apărare, capitol unde selecționata a evoluat nesigur, cu greșeli, de care oaspeții au profitat prompt, înscriind trei goluri în mai puțin de 3 minute (3—0 în min. 18).

Am asistat apoi la o veritabilă cursă de micșorare a handicapului. Deși superioară în jocul de cîmp, selecționata n-a reușit decît să se apropie, dar nu să și egaleze, ceea ce ar fi meritat cu prisosință în urma eforturilor depuse. Eșecurile regretabile ale jucătorilor noștri și intervențiile de mare inspirație ale portarului Iagr i-au îngăduit formației cehoslovace să-și păstrez avantajul minim. Au marcat: Svoboda (2), Evsselt și Havel, respectiv Huțanu, Tureanu și Herghelegiu. Au arbitrat bine Fl. Gubernu și Gh. Mureșanu (România).

Astăzi, de la ora 18,30, are loc tot pe patinoarul „23 August" **partida revanșă.**

Voiciu CHIOSE

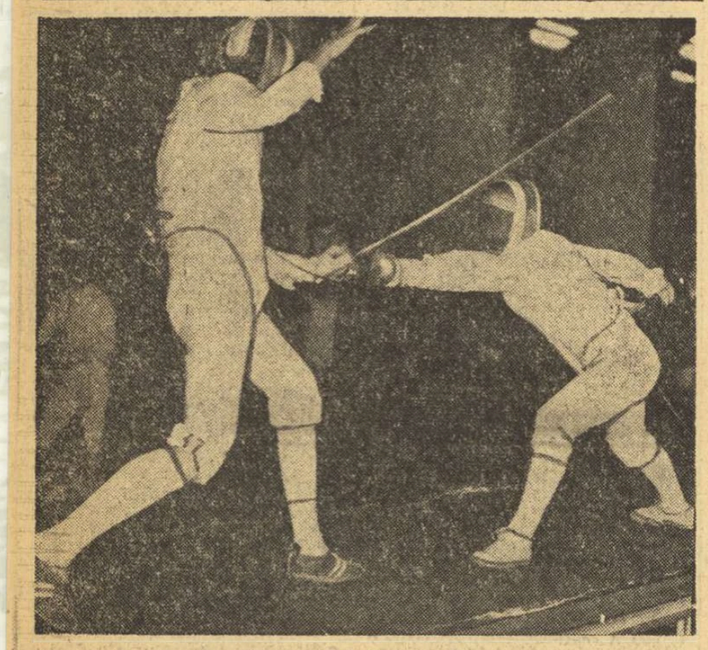

Floretistul Kuki (Satu Mare), unul dintre cei mai valoroși scrimeri din tînăra generație — în dreapta.
Foto: Vasile BAGEAC

ÎN „CUPA SPERANȚELOR" LA SCRIMĂ

SATU MARE (floretă) ȘI BUCUREȘTI A (spadă), CELE MAI APROPIATE DE LOCUL I...

Preludiu la finalele campionatelor naționale rezervate juniorilor mari, care încep vineri, întrecerile din cadrul „Cupei speranțelor" — competiție pe echipe — a angajat, în sala Floreasca II, încă din primul tur, majoritatea participanților, într-o dispută dîrză pentru întîietate. Una din favoritele probei de floretă băieți — echipa **București A** — a trebuit, pînă la urmă, să renunțe la primul loc în favoarea tinerilor floretiști din **Satu Mare.** Cu patru victorii înaintea ultimului tur (ale cărui rezultate le vom publica în numărul nostru de mîine) trăgătorii sătmăreni candidează cu cele mai mari șanse de a cuceri cupa. Victoriile lor au fost mai mult decît concludente: 9—0 cu **Timișoara și Ploiești**, 8—1 cu **București B** și 7—2 cu **Oradea.**

Principalii urmăritori ai floretiștilor din Satu Mare sînt cei din **Oradea**, cu 3 victorii (6—3 la București A și București B și 8—1 la Ploiești). De notat faptul că și în cazul în care Satu Mare ar pierde, în partida cu Oradea, de unde ar rezulta o egalitate de victorii, locul I va fi ocupat tot de sătmăreni, care beneficiază de un asaltaveraj superior. Elevii antrenorilor **Alexandru Csipler** și **Ștefan Haukler** au în **Kuki, Moise** și **Csipler IV**, un trio omogen și extrem de decis.

Pentru locul 2, deci, Oradea pare să fie singura candidată în timp ce pentru locul 3 vor lupta formațiile București A și Ploiești.

La spadă, cea de a doua probă a concursului, echipa **București A** are, înaintea ultimului tur, 4 victorii: 9—0 la **București B**, 8—1 la **Oradea**, 6—3 la **Brașov** și în cel mai dramatic meci, 5—4 la **Satu Mare.** Această partidă cheie a scos în evidență plusul de tact al spadasinilor bucureșteni, care au punctat prin **Zidaru** și **Manta** de cîte două ori și **Angelescu.**

Bucureștenii sînt talonați de spadasinii craioveni, care au obținut 3 victorii (8—1 la Brașov, 7—2 la Oradea și 6—3 la București B). Dar, ca și în cazul floretei, chiar dacă spadasinii antrenorului **Paul Ghinju** ar reuși să-și apropie victoria în fața colegilor lor din București, ei vor trebui să se consoleze cu locul 2, deoarece nu beneficiază de un asaltaveraj prea strălucit.

Joi, în cea de a doua zi a asalturilor pentru „Cupa speranțelor", în concurs vor intra echipele de floretă fete și sabie.

Tiberiu STAMA

sportul în lume

ECHIPA DE HOCHEI A U.R.S.S. CONDUCE ÎN „TROFEUL IZVESTIA"

MOSCOVA, 20 (Agerpres). Competiția internațională de hochei pe gheață dotată cu **„Trofeul Izvestia"** a continuat la Moscova cu disputarea partidei dintre selecționatele **Finlandei** și **Poloniei.** La capătul unui joc echilibrat, hocheiștii finlandezi au obținut victoria cu scorul de **3—2 (1—0, 1—1, 1—1).**

În clasamentul turneului, pe primul loc se află neînvinsă reprezentativa U.R.S.S., cu 4 puncte, urmată de echipele Suediei — 3 puncte, Finlandei — 2 puncte, Cehoslovaciei — 1 punct și Poloniei — 0 puncte.

SELECȚIONATA JAPONEZĂ DE TENIS DE MASĂ ÎN R.P. CHINEZĂ

TOKIO, 20 (Agerpres). Selecționata de tenis de masă a Asociațiilor sportive studențești din Japonia a plecat în R. P. Chineză, unde va întreprinde un turneu de trei săptămîni. Delegația japoneză este condusă de Hitoshi Shimizu și cuprinde 16 sportivi.

MIHAIL TAL — PENTRU A PATRA OARĂ CAMPION DE ȘAH AL U.R.S.S.

La Baku a luat sfîrșit cel de al 40-lea campionat de șah al U.R.S.S. care, la actuala ediție, a contat și ca turneu zonal în cadrul campionatului lumii.

După o întrecere de cinci săptămîni, victoria l-a revenit marelui maestru **MIHAIL TAL** — 15 puncte din 21 posibile — care își înscrie astfel pentru a patra oară numele pe lista campionilor de șah ai Uniunii Sovietice. La 36 de ani (i-a împlinit în ziua de 9 noiembrie, cu puțin înaintea începerii concursului), acest strălucit jucător demonstrează din nou forța sa din anii cînd a dominat eșichierul mondial, deținînd titlul suprem (1960—1961). El a cîștigat detașat, avînd asigurat primul loc cu două runde înainte de sfîrșit.

O luptă acerbă s-a dat pentru următoarele trei locuri, care asigurau calificarea în turneele interzonale ale C.M. din 1973. Din rîndul celor aproape 10 jucători care concurau pentru acest drept, s-a desprins la finiș marele maestru **Vladimir Tukmakov**, sosit al 2-lea, cu 13 puncte. Locurile 3—5 le-au împărțit marele maestru **Vladimir Savon**, maeștrii **Mihail Muhin** și **Ghenadi Kuzmin**, care vor susține un meci turneu de baraj pentru desemnarea celor doi calificați pentru „interzonale".

Cu un parțial insucces încheie întrecerea marii maeștri **Anatoli Vasiukov** și **Iuri Balașov** aflați pe locurile 6—7, cu 11½ puncte. N-au reușit să se claseze între primii 10 marii maeștri **Anatoli Lein, David Bronstein, Ratmir Hohmov, Eduard Gufeld.**

„CUPA MONDIALĂ" LA SCHI

„Cupa Mondială" a programat alte două noi probe, la startul cărora au fost prezenți așii schiului mondial. La Saalbach (Austria) s-a desfășurat o probă feminină de coborîre, în care victoria a revenit sportivei austriece Annemarie Pröll.

Stațiunea de sporturi de iarnă italiană Madonna di Campiglio a găzduit proba masculină de slalom uriaș, încheiată cu succesul cunoscutului schior austriac David Zwilling, urmat de elvețianul Adolf Roesti, italianul Helmuth Schmalzi și francezul Henri Duvillard.

În urma acestor rezultate, clasamentele „Cupei Mondiale" se prezintă astfel: **feminin:** 1. Annemarie Pröll (Austria) — 50 puncte; 2. Jacqueline Rouvier (Franța) — 40 puncte; 3. Pamela Behr (R.F. a Germaniei) — 25 puncte; **masculin:** 1. David Zwilling (Austria) — 63 puncte; 2. Pierro Gros (Italia) — 50 puncte; 3. Roland Colombin (Elveția) — 36 puncte.

COMPETIȚII EUROPENE DE VOLEI

În cadrul competițiilor continentale intercluburi la volei, s-au disputat mai multe meciuri retur, contînd pentru optimile de finală. Iată rezultatele înregistrate (echipele subliniate s-au calificat pentru „sferturi"):

„CUPA CAMPIONILOR EUROPENI". Masculin: **Ruda Hvezda Praga** — U.S.C. Münster (R.F.G.) 3—0 (10, 9, 8); feminin: Hermes Ostende (Belgia) — **V.C. Hanovra** (R.F.G.) 3—2 (15—12, 9—15, 15—13, 13—15, 15—10).

„CUPA CUPELOR" Masculin: **Blockeer Rijswijk Haga** — St. Maur (Franța) 3—1 (15—3, 16—14, 9—15, 15—4), **O'Ruini Florența** — Atletico Madrid 3—0 (11, 12, 11); feminin: **Ujpest Dozsa Budapesta** — Schwerter (R.F.G.) 3—1 (15—3, 15—4, 12—15, 15—1).

ÎN CUPELE EUROPENE,

DINAMO ȘI STEAUA ÎNTÎLNESC CELEBRITĂȚI ALE BASCHETULUI INTERNAȚIONAL

Pe lîngă performanța în sine, onorantă pentru palmaresul echipelor Dinamo și Steaua, calificarea acestora în sferturile de finală ale Cupei campionilor europeni și, respectiv, ale Cupei cupelor înseamnă și un prilej de evoluție în compania celor mai valoroase formații ale continentului, notate cu rezultate de rezonanță și avînd în alcătuire pe unii dintre cei mai buni jucători din Europa. Spre convingere, iată o succintă prezentare a partenerelor reprezentantelor României în competițiile europene.

CUPA CAMPIONILOR EUROPENI

IGNIS VARESE (va juca la 24 ianuarie la Varese și la 31 ianuarie la București). Este team-ul cu cele mai prestigioase performanțe. A cucerit edițiile 1966 (în finală cu Real Madrid) și 1970 (turneu final cu Real Madrid, Corinthians Sao Paulo și Slavia Praga) ale Cupei intercontinentale, a fost finalista ediției 1967 (cîștigată de Goodyear Wingfoots — S.U.A.) a aceleiași competiții; a cîștigat C.C.E. în 1970 și 1972 și Cupa cupelor în 1967; este multiplă campioană a Italiei. Coșgeterul echipei este pivotul Morse, considerat cea mai bună achiziție făcută de vreo formație italiană din rîndul profesioniștilor nord-americani. Dar oameni de bază sînt și actualii internaționali Meneghin, Flaborea, Bisson, Zanatta, Ossola, precum și Rusconi, Lucarelli, Polzot, Chiarini și Pora.

T.S.K.A. MOSCOVA (11 ianuarie la București, 18 ianuarie la Moscova). Baschetbaliștii sovietici se mîndresc cu cîștigarea a nu mai puțin de patru ediții ale C.C.E. 1961, 1963, 1969 și 1971 (la ultima ediție nu au participat). Din rîndul echipierilor se remarcă celebrul Serghei Belov, autorul coșului victoriei reprezentativei U.R.S.S. în finala cu S.U.A., la Jocurile Olimpice de la München. Pe lîngă Belov, considerat drept unul dintre cei mai valoroși baschetbaliști din Europa și chiar din lume, îi vom vedea pe Volnov, Edesko și Andreev, membri ai selecționatei U.R.S.S., deținătoare a titlurilor de campioană olimpică și europeană.

SLAVIA PRAGA (8 februarie la Praga, 15 februarie la București). A cucerit ediția 1969 a Cupei cupelor, în 1970 a luat parte la turneul final al Cupei intercontinentale, în 1966 a fost finalistă a C.C.E. (cucerită de Simmenthal Milano). Team-ul praghezilor constituie baza lotului național cehoslovac: Zidek, Ruzicika, Zednicek, Ammer, cărora li se adaugă Hraska, Sako și Blazek. Gabaritul și tehnicitatea baschetbaliștilor cehoslovaci sînt recunoscute pe plan internațional.

CUPA CUPELOR

JUGOPLASTIKA SPLIT (24 ianuarie la București, 31 ianuarie la Split). În palmaresul formației iugoslave figurează o dramatică finală a C.C.E. susținută în primăvara acestui an la Tel Aviv, în compania baschetbaliștilor de la Ignis Varese. După o întrecere palpitantă, Jugoplastika a cedat la limită, 69—70. Echipa este condusă în teren de celebrul internațional R. Tvrdici, jucător de bază al selecționatei Iugoslaviei, deținătoare a titlului mondial. Un alt echipier binecunoscut este internaționalul Solman. Ceilalți componenți ai formației: Tudor, Grașo, Manovici, Skorici, D. Tvrdici, Matura, L. Tvrdici, Krstulovici, Prug și Grgin.

JUVENTUD BADALONA (7 februarie la Badalona, 14 februarie la București). Formația spaniolă a ajuns prima dată în fazele finale ale C.C.E. sau ale Cupei cupelor. Prezența în lot a unor internaționali (cunoscuți și publicului bucureștean datorită meciurilor România—Spania disputate în primăvara anului 1971 la București) constituie o garanție asupra valorii team-ului. În plus, să nu uităm că baschetul iberic se află în plină ascendență, el bucurîndu-se de o frumoasă reputație în Europa. Aflată printre fruntașele campionatului Spaniei, Juventud Badalona are în alcătuire pe internaționalii Buscato (de cîteva ori selecționat în reprezentativa Europei), Santillana, E. și J. M. Margall, precum și pe Estrada, Oleart, Filba și Ametller.

★

Iată, deci, adversarele echipelor Dinamo și Steaua în competițiile europene. Formații celebre, al căror palmares obligă pe baschetbaliștii români la o muncă de pregătire cît se poate de serioasă în scurta perioadă ce a mai rămas pînă la partidele pe care — sîntem convinși — amatorii de baschet din România le așteaptă cu nerăbdare.

D. STANCULESCU

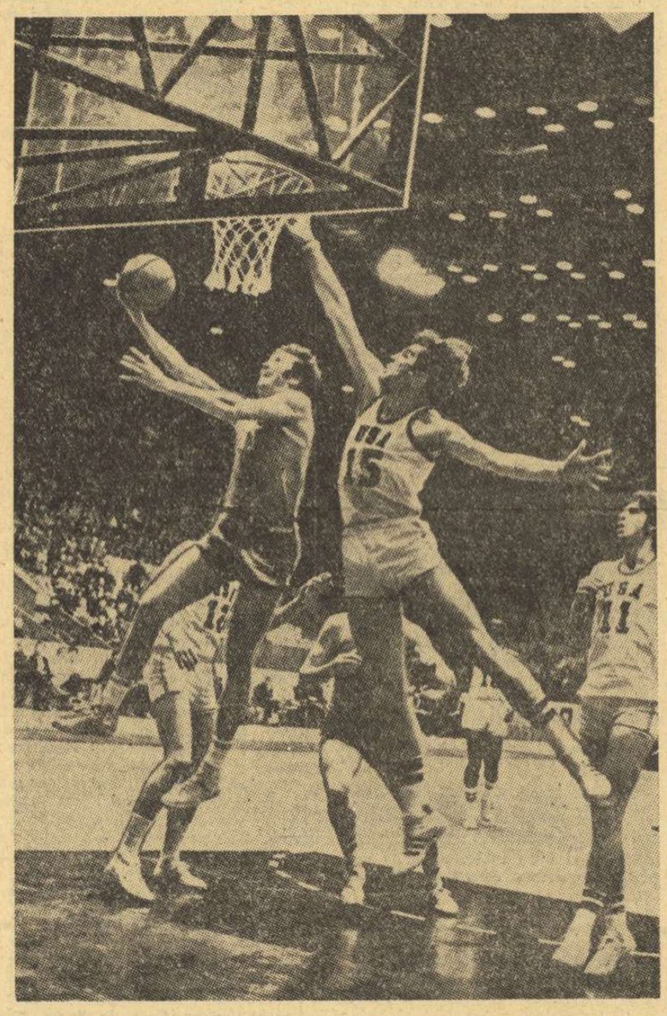

Spectaculoasă aruncare la coș executată de celebrul Serghei Belov (într-un meci U.R.S.S. — S.U.A.), pe care-l vom vedea evoluînd în ziua de 11 ianuarie la București.

PRIMA CONFERINȚĂ SPORTIVĂ EUROPEANĂ VA AVEA LOC ÎN 1973

Necesitatea de a sublinia rolul crescînd al sportului în societatea modernă, cu consecințe în tendințele de întărire a păcii și prieteniei dintre popoare, a dus la ideea organizării unei Conferințe sportive europene. *În subsidiar, această întîlnire internațională ar urma să sprijine mai substanțial colaborarea între organizațiile sportive naționale de pe continentul european.*

Din comitetul de pregătire a Conferinței fac parte reprezentanți ai organizațiilor sportive din U.R.S.S., Ungaria, Austria, Franța, R.F. a Germaniei și Suedia. Cu prilejul întîlnirii preliminare a acestui comitet, s-a stabilit ca prima Conferință sportivă europeană să aibă loc la Viena între 12 și 17 mai 1973, cu participarea tuturor organizațiilor și instituțiilor responsabile pentru sport pe plan național din țările Europei. Potrivit intențiilor organizatorilor, Conferința urmează să se desfășoare sub patronajul UNESCO.

Scopul declarat al Conferinței este acela de a analiza funcția sportului în societatea europeană contemporană, *de a cerceta direcțiile evoluției viitoare și de a iniția un fructuos schimb de experiență internațional în toate domeniile sportului și educației fizice. Potrivit acestor intenții, se precizează și temele ce vor fi abordate. Iată-le în ordinea hotărîtă:* „Rolul sportului în viața oamenilor și a popoarelor — probleme și perspective" *(tema fiind propusă directorului general al UNESCO, René Maheu);* „Rolul social al sportului în activitatea instituțiilor și organizațiilor sportive naționale — o analiză" *(pe baza informărilor de structură prezentate de organizațiile participante);* „Experiența în domeniul construcției și exploatării instalațiilor și bazelor sportive" *(raportor fiind Willy Weyer, președintele Grupului internațional de lucru pentru construcțiile sportive);* „Accesul la sport al diferitelor grupe distinse după sex, vîrstă, performanțe, profesiune"; „Rolul mijloacelor de informare în masă *(mass-media)* în promovarea ideii — sportul pentru toți".

Se estimează că la Conferința sportivă europeană vor participa aproximativ 100 de delegați din 30 de state europene. Au fost de asemenea invitate Comitetul internațional olimpic și Consiliul internațional pentru educație fizică și sport (CIEPS) de pe lîngă UNESCO. Ședințele Conferinței vor avea loc la Parkhotel — Schönbrunn. La ele vor avea acces și ziariștii, ca reprezentanți ai opiniei publice.

Organizatorii încearcă să acrediteze ideea că prin funcțiile sale sociale și pedagogice sportul are o importanță crescîndă în societatea noastră modernă. Sportul ar putea fi, de asemenea, un instrument eficace pentru îmbunătățirea relațiilor dintre țări, pentru destindere și pentru promovarea prieteniei între popoare. Fundamentul sportului este pacea și toate eforturile întreprinse în această direcție sînt firește binevenite.

Caleidoscop

SUPORTERI PRIN PUBLICITATE

Printre alte evenimente care au înconjurat meciurile de hochei dintre sportivii sovietici și profesioniștii canadieni, există unul care a încîntat pe toată lumea. În ziarul **„Sovietski Sport"**, de obicei lipsit de anunțuri publicitare, o casetă pe două coloane adresa urări de victorie canadienilor din partea celor 22 de milioane de locuitori ai Canadei. În limbile engleză, franceză și rusă, anunțul publicitar oferit de **„Royal Trust"** conținea cele mai călduroase urări de succes reprezentanților „Frunzei de arțar", stema Canadei.

Cu un deosebit simț al sportivității, gazeta sovietică a publicat anunțul Companiei regale canadiene de credit, oferindu-i cel mai bun spațiu și adăugînd cîteva rînduri de gentilă ospitalitate.

BOXUL — SPORT AL NEVĂZĂTORILOR?

Critici din ce în ce mai numeroase se ridică împotriva actualului sistem de arbitraj și punctaj în box. O obiecțiune inedită a fost aceea ridicată de directorul tehnic al boxului francez, **Jean Letessier**, care a propus ca hotărîrile juriului și ale arbitrului să fie făcute publice, pe tabelele de marcaj, după fiecare rund. Multe hotăriri injuste ar putea fi, după opinia sa, evitate astfel.

„Boxul a subliniat specialistul francez, **este singurul sport în care adversarii se înfruntă „orbește", neștiind niciodată în ce situație se află și neputînd deci adopta o tactică adecvată. Este un adevărat sport al nevăzătorilor și e timpul să se pună oarecare ordine și echitate și în acest domeniu, fapt ce ar contribui imens la spectaculozitatea partidelor".**

Se pare însă că A.I.B.A. nu este deloc dispusă să schimbe prea repede actualul sistem de omologare a rezultatelor, deși glasuri critice și propuneri de tot soiul abundă pretutindeni.

PE VALEA TRANDAFIRILOR

Renumită pe plan mondial, „Valea Trandafirilor", celebra plantație de trandafiri a Bulgariei, încîntă în fiecare an zecile de mii de turiști care vizitează țara, aducînd mari venituri naționale prin aromele distilate industrial și difuzate sub formă de parfumuri pe tot globul. În cadrul programului de valorificare turistică a obiectivului de mai sus, s-au luat măsurile necesare pentru realizarea unui ambițios plan de construcții sportive. Astfel, au fost amenajate 29 de baze sportive cu terenurile respective, 12 bazine descoperite și 3 baze pentru practicarea sporturilor nautice. Au fost efectuate lucrări pentru deschiderea a 13 plaje estivale la marginea rîurilor ce scaldă valea, ca și la țărmul mareului lac de acumulare al hidrocentralei locale. O atenție deosebită a fost acordată punctelor de cazare și alimentare, hoteluri, moteluri, restaurante, parcaje etc. S-au adus mari cantități de inventar sportiv spre a fi pus la dispoziția pescarilor și vînătorilor. Fiecare obiectiv turistic își va păstra caracteristicile sale arhitectonice specifice zonei. Aici vizitatorii vor putea face cunoștință cu vechile industrii casnice ale Klisurei, Kaloferei, Miglijei și altor localități din celebra Vale a trandafirilor, adevărat paradis al Bulgariei.

În cinstea semicentenarului U.R.S.S., pe întreg teritoriul sovietic se organizează diverse competiții sportive. Printre acestea figurează și simultanele pe care marii maeștri sovietici ai șahului le dau în diferite localități. Iată-l în fotografie pe fostul campion mondial Boris Spasski *jucînd la mai multe mese în compania unor școlari cu înalte calificări sportive din Moscova.* Foto: A.P.N. — Moscova

AMPRENTELE VOLEIBALIȘTILOR...

Cînd jucătorilor reprezentativei masculine de volei a Japoniei li s-au luat amprentele palmelor, toată lumea a crezut că este vorba de o măsură oficială de identificare și nimeni nu i-a dat vreo importanță. Numai că, din această indiferență, alții s-au gîndit să scoată bani și, curînd, una dintre cele mai răspîndite reviste feminine de actualități a publicat un reportaj despre calitățile bărbaților judecate după forma... palmelor lor, care, de fapt, aparțineau respectivilor jucători de volei. S-a iscat un veritabil scandal, în care au trebuit să intervină pînă la urmă și forurile guvernamentale diriguitoare ale sportului. Vinovații au fost identificați în persoanele vicepreședintelui federației de volei, **Iutaka Maedu**, și a lui **Iațutaka Matudaira**, antrenorul principal al echipei naționale. La furtunoasa ședință care a urmat, s-a hotărît însă dizolvarea întregului corp federal, însumînd 44 de membri, cu excepția președintelui, **Seiti Nisikava.** Acesta a convocat o nouă ședință, la fel de furtunoasă ca și precedenta, în care organul federal a fost reconstituit... din aceeași 44 de oficiali îndepărtați în ajun! Și astfel, totul s-a schimbat fără să se schimbe nimic, dar ordinea a fost restabilită în voleiul japonez...

ULTIMELE REZULTATE • ULTIMELE STIRI • ULTIMELE REZULTATE

FOTBALIȘTII NOȘTRI ÎNVINȘI LA TEL AVIV CU 2—1 (1—0)

TEL AVIV, 20 (prin telefon). Astă-seară, pe stadionul Bloomfield din Tel Aviv, în fața a numai 8000 de spectatori (aici plouă torențial de două zile), Selecționata divizionară a României a susținut ultimul meci internațional din acest sezon, întîlnind reprezentativa cluburilor din Israel. Partida s-a încheiat cu un scor favorabil echipei gazdă, 2—1 (1—0), înfrîngerea selecționatei noastre explicîndu-se, în special, prin cele două greșeli grave comise de cei doi portari utilizați, Adamache în prima repriză și Stan în cea de a doua. Punctele au fost realizate de **Onana** (min. 38) și **Stan** (min. 72, autogol) pentru învingători, respectiv **Mircea Sandu** (min. 50).

Azi, pe terenul IV de la stadionul 23 August
SELECȚIONATA DE TINERET SUSȚINE ULTIMA VERIFICARE ÎNAINTEA TURNEULUI DIN GRECIA

După cum am mai anunțat, selecționata de tineret a țării noastre va efectua un turneu de pregătire în Grecia, unde urmează să susțină trei jocuri. De la începutul acestei săptămîni, cadeții au urmat un program zilnic de antrenament. Pregătirile se vor încheia astăzi, cu un joc la două porți, cu începere de la ora 14, pe terenul IV de la Complexul 23 August, cînd selecționata de tineret va întîlni echipa de Divizia C, Flacăra roșie.

Antrenorul Cornel Drăgușin va trimite în teren următoarea formație: **Iordache (Ștefan) — Tănăsescu, Ciugarin, Sameș, Anghelini (Cristache) — Mulțescu, Bölöni, Beldeanu — Troi, Roznai, Aelenei.**

Sîmbătă și duminică, la Ploiești
UN IMPORTANT CONCURS DE TIR ÎN SALĂ

Federația română de tir, în colaborare cu Clubul sportiv Petrolul, organizează la sfîrșitul acestei săptămîni, la Ploiești, un important concurs de sală, la arme cu aer comprimat, la care s-au înscris, pînă acum, aproape 100 de concurenți. La această importantă confruntare, care are și un caracter de selecție pentru alcătuirea loturilor în vederea europenelor de sală de la începutul anului viitor, vor fi prezenți atît tintași din elita tirului nostru, cît și trăgători de categoria I (seniori și senioare) și juniori cat. I și II. În vederea acestei confruntări, clubul Petrolul a făcut pregătiri intense, amenajînd un poligon cu 25 de linii de tragere în sala de sport de la complexul sportiv Petrolul. În program sînt prevăzute întreceri la pușcă și pistol cu aer comprimat.

Redacția și administrația: București, str. Vasile Conta nr. 16; telefoane: centrala 11.10.05, secția corespondenți 11.51.09, interurban 12 și 286; telex: sportrom buc. 180. Tiparul I. P. „Informația", București 40 368

PROLETARI DIN TOATE ȚĂRILE, UNIȚI-VĂ!

Sportul

ZIAR AL CONSILIULUI NATIONAL PENTRU EDUCAȚIE FIZICĂ ȘI SPORT

ANUL XXVII Nr. 7 274 | 4 PAGINI 30 BANI | Vineri 22 decembrie 1972

ȘEDINȚA FESTIVĂ DE LA MOSCOVA CONSACRATĂ SEMICENTENARULUI U.R.S.S.

MOSCOVA 21. — Corespondentul Agerpres, Laurențiu Duță, transmite: La Palatul Congreselor din Kremlin s-a deschis, azi dimineață, ședința festivă comună a Comitetului Central al Partidului Comunist al Uniunii Sovietice, a Sovietului Suprem al U.R.S.S. și a Sovietului Suprem al R.S.F.S.R., consacrată împlinirii a 50 de ani de la crearea Uniunii Republicilor Sovietice Socialiste.

În sală, se aflau mii de reprezentanți ai oamenilor muncii sovietici din toate domeniile: membrii Comitetului Central al partidului, deputați, vechi militanți ai Partidului Comunist și ai statului sovietic, delegațiile sosite de peste hotare.

Cei prezenți au primit cu aplauze apariția în prezidiu a tovarășilor L. I. Brejnev, N. V. Podgornii, A. N. Kosighin, a celorlalți conducători de partid și de stat sovietici.

În prezidiu au luat loc, de asemenea, tovarășul Nicolae Ceaușescu, secretar general al Partidului Comunist Român, președintele Consiliului de Stat, conducătorul delegației de partid și de stat a Republicii Socialiste România, precum și conducătorii altor delegații din străinătate, invitate să ia parte la festivitățile prilejuite de împlinirea unei jumătăți de secol de la crearea U.R.S.S.

În sală se aflau membrii delegației de partid și de stat a Republicii Socialiste România.

Deschizînd adunarea festivă, N. V. Podgornii, membru al Biroului Politic al C.C. al P.C.U.S., președintele Prezidiului Sovietului Suprem al U.R.S.S., a făcut un succint expozeu asupra succeselor repurtate, în toate domeniile de activitate, în această jumătate de veac de la constituirea U.R.S.S., l-a salutat cordial pe oaspeții din cele peste 100 de țări ale lumii, prezenți în sală.

A luat apoi cuvîntul L. I. Brejnev, secretar general al C.C. al P.C.U.S., care a rostit o amplă cuvîntare despre semnificația creării statului sovietic multinațional, despre marile realizări obținute de oamenii muncii sovietici sub conducerea P.C.U.S. în edificarea societății socialiste și comuniste.

DUPĂ MECIUL CU I.F. OPPSAL DIN C.C.E.

HANDBALIȘTII DE LA STEAUA ÎNTR-UN EVIDENT PROGRES

Așteptat cu o oarecare și pe deplin justificată îngrijorare, meciul de debut, în actuala ediție a C.C.E., al campioanei noastre la handbal masculin, Steaua, s-a încheiat — spre satisfacția tuturor — cu o atît de netă victorie a jucătorilor români (21—9), încît incertitudinile privind calificarea lor în sferturile de finală ale întrecerii s-au risipit, aproape în totalitate. Miercuri seara, la Ploiești, echipa Steaua, alertată de ultimele performanțe ale handbaliștilor norvegieni și cunoscînd bine, din niște „experiențe" mai vechi, dîrzenia cu care nordicii își apără șansele, a acționat ferm din primele minute, imprimînd jocului un ritm foarte viu, și mizînd mult pe „cartea" apărării. De fapt, am putea spune, fără teamă, că pe acest tărîm și chiar de la începutul meciului s-a decis soarta calificării, deoarece soluțiile tactice adoptate și, în special, modul exemplar în care ele au fost aplicate, au redus vizibil capacitatea ofensivă a oaspeților. În acest sens, nu poate fi evitată din discuția noastră nici cantitatea de oboseală acumulată de formația norvegiană, pentru care întîlnirea de la Ploiești a însemnat o deplasare-fulger, echipa sosind marți la miezul nopții și plecînd miercuri, după meci, tot la miezul nopții.

Dincolo, însă, de această observație, consemnată tocmai pentru a sublinia mai bine capacitatea de luptă a acestor handbaliști nordici (care pe teren propriu vor fi și mai ambițioși) ceea ce rămîne ca o concluzie fermă este că Steaua a manifestat o evidentă îmbunătățire a jocului său, consecință directă a unor acumulări generale, realizate în perioada de după terminarea activității competiționale interne din această toamnă. De fapt, de la încheierea turului de sală, disputat la Pitești, la jumătatea lunii noiembrie și în care handbaliștii de la Steaua nu s-au arătat deloc a fi la înălțimea valorii lor (probată în alte ocazii), amatorii de handbal din țara noastră s-au reîntîlnit abia acum cu echipa campioană. Aceasta, deoarece echipa Steaua a întreprins un lung turneu de pregătire și de meciuri de verificare în R. F. a Germaniei.

Era firesc, deci, să așteptăm cu interes reîntîlnirea cu cea mai bună echipă masculină de handbal din țara noastră și îndeosebi, era pe deplin justificată exigența cu

Călin ANTONESCU

(Continuare în pag. a 2-a)

Luptă aprigă la semicercul formației I.F. Oppsal. Stockl și Hverven s-au ciocnit căzînd, dar mingea va ocoli pe uriașul portar Bye, strecurîndu-se pe lîngă el în poartă.

Foto: T. MACARSCHI

A ÎNCEPUT „CUPA FEDERAȚIEI" LA GIMNASTICĂ

PITEȘTI, 21 (prin telefon). — Frumosul complex al sporturilor din Trivale este în aceste zile gazda uneia dintre cele mai remarcabile competiții de gimnastică din țara noastră. Sala sporturilor de aici l-a primit cu multă căldură pe cei mai buni gimnaști la fiecare categorie de clasificare, care se întrec în tradiționala „Cupă a federației".

În cursul dimineții de joi și-au disputat întîietatea sportivele de la categoria a IV-a și a III-a, precum și gimnaștii de la categoriile IV, III și II. Așa cum era de așteptat, la categoria a IV-a s-au impus micuțele gimnaste de la Flacăra Oraș Gh. Gheorghiu-Dej, care au dovedit un nivel bun de pregătire tehnică, exerciții cu multe elemente grele, combinații frumoase mai ales la paralele. A cîștigat Luminița Milea (Flacăra) cu 36,30 p., urmată de colega ei de club. Ana Barcan cu 36,15 p și Mărioara Constantin (Petrolul) cu 35,60 p. La categoria a III-a s-au înregistrat din păcate, prea multe absențe, fapt ce a făcut ca spectatorii să urmărească evoluțiile doar a patru sportive. A terminat pe primul loc Mioara Bolocan (Sport club Bacău) cu 36,35 p. iar pe locurile 2 și 3 s-au clasat Liliana Manea (Clubul sportiv școlar Buc.) cu 32,75 p și Marieta Vlădaia (Șc. sp. 2 Buc.) cu 32,50 p.

După-amiază au intrat în concurs și maestrele, care au prezentat programul impus. Și aici aproape o treime dintre sportivele invitate nu s-au prezentat, unele dintre ele fără motive temeinice. În general se poate aprecia că nivelul competiției a fost satisfăcător, majoritatea componentelor lotului olimpic ca și celelalte sportive fruntașe manifestînd mai multă grijă pentru greutatea optimă. Lupta pentru primele locuri s-a dat între Ceampelea, Goreac și Grigoraș, ele aflîndu-se după prima zi, în această ordine pe locurile fruntașe ale clasamentului. Ceampelea s-a remarcat la sol, Grigoraș la bîrnă (mai puțin coborîrea), iar Goreac la sărituri. De remarcat că Marcela Păunescu și Ma-

(Continuare în pag. a 4-a)

LARGĂ RĂSPÎNDIRE A SPORTULUI ÎN RÎNDURILE OAMENILOR MUNCII DIN UZINE, ÎNTREPRINDERI ȘI INSTITUȚII

Una din principalele direcții de dezvoltare a mișcării de educație fizică și sport — realizată sub conducerea partidului — în sfertul de veac care a trecut de la proclamarea Republicii, a constituit-o LARGA RĂSPÎNDIRE A EXERCIȚIILOR FIZICE ȘI ACTIVITĂȚILOR DE MASĂ ÎN ÎNTREPRINDERI, INSTITUȚII, PE ȘANTIERE, acolo unde muncesc și trăiesc milioane de tineri și virstnici. Față de numai cîteva cluburi existente înainte de proclamarea Republicii, astăzi ființează în toate județele țării PESTE 2400 DE ASOCIAȚII SPORTIVE care au un număr de aproape 4500 de secții pe diferite discipline. Au devenit de mult tradiționale campionatele acestor asociații, ca și Cupele pe ramură de producție inițiate la numeroase sporturi și angrenînd zeci de mii de oameni ai muncii. Este tot mai bogat, atractiv — răspunzînd necesităților dar și preferințelor — calendarul competițiilor și acțiunilor sportive de masă, din cadrul cărora nu lipsesc, firește, excursiile — cele mai largi și eficiente forme de atragere a muncitorilor spre activitățile fizice în aer liber.

Fără îndoială, pentru ca această activitate să se desfășoare în cît mai bune condiții a fost necesar ca baza materială a sportului din asociațiile sindicale să crească necontenit. Ca rezultat al sprijinului material primit, dar și al participării entuziaste a tinerilor muncitori, în mod voluntar, la amenajarea diferitelor terenuri și instalații sportive, s-a reușit ca în cele mai multe cazuri, asociațiile din întreprinderi și instituții să dispună astăzi de o bază materială corespunzătoare, atît pentru activitățile de masă cît și pentru sportul de performanță. În aceeași ordine de idei, se cuvine amintit și faptul că aproape 11 000 de instructori și peste 1 000 de antrenori, contribuie la organizarea și buna desfășurare a sportului din întreprinderi și instituții. La aceștia se adaugă mii de activiști obștești care muncesc cu dragoste și pasiune în consiliile asociațiilor sportive sindicale.

ASOCIAȚIA SPORTIVĂ A COMBINATULUI POLIGRAFIC BUCUREȘTI este una din cele mai puternice unități din mișcarea sportivă sindicală și așa se explică, faptul. că, recent, în dorința de a prezenta împliniri ale acestor ani, ne-am aflat printre numeroșii săi sportivi.

30 DECEMBRIE 1947-1972

Împliniri în anii Republicii

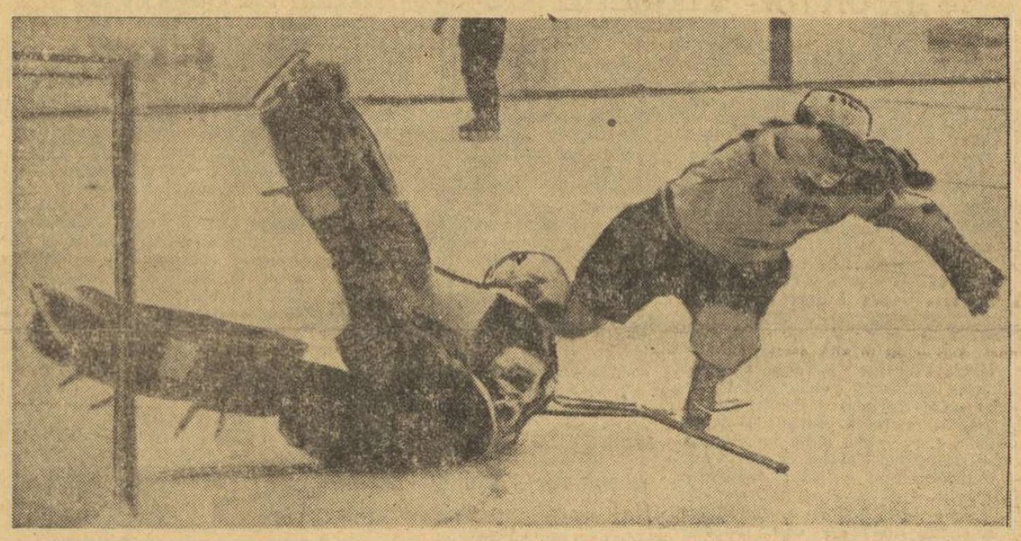

Excelentul portar al praghezilor, Iagr, plonjează în crosa lui Pană, salvîndu-și echipa de la un gol ce părea inevitabil! Foto: N. DRAGOȘ

C.P.B. — o asociație fruntașă, cu tradiții în sportul de masă; realizări și noi obiective de performanță

Nu mult după ce rotativele au pornit în primul lor drum în modernul combinat poligrafic al Bucureștiului și al țării, odată cu celelalte dotări și preocupări sociale, la Combinatul Poligrafic București a început să pulseze, absolut firesc, și activitatea sportivă.

Acum, la 20 de ani de la înființarea asociației sportive, vom încerca să schițăm **BILANȚUL REALIZĂRILOR CARE AU SITUAT C.P.B.-UL ÎN RÎNDUL ASOCIAȚIILOR FRUNTAȘE.**

Cînd timpul permite, locul preferat al disputelor la șah pentru membrii asociației sportive C.P.B. este terasa uneia dintre cabanele asociației, de pe malul lacului Băneasa.

Punctele de referință aparțin îndeosebi anului 1972, ele fiind — după părerea noastră — edificatoare, subliniind convingător prezența cotidiană a sportului în viața și activitatea muncitorilor acestui combinat.

TERENURI ȘI INSTALAȚII SPORTIVE PENTRU UN NUMĂR CÎT MAI MARE DE SALARIAȚI

De-a lungul anilor, grija și răspunderea pentru valorificarea sprijinului primit din partea organelor de partid, sindicale și a conducerii Combinatului, au fost mereu însoțite de inițiativa numeroșilor amatori de sport și așa s-a reușit ca **astăzi asociația sportivă C.P.B. să poată dispune de o bază materială excelentă**, care asigură muncitorilor posibilități largi de practicare a sporturilor preferate. S-au reali-

Gh. ȘTEFANESCU

(Continuare în pag. a 2-a)

DUMINICĂ, SCHI ÎN POSTĂVAR

Deoarece stratul de zăpadă este insuficient pentru a permite desfășurarea lui în bune condiții, Concursul de deschidere a sezonului de schi, programat pentru duminică 24 decembrie, a fost amînat pentru o dată ce va fi anunțată în timp util.

În locul acestei întreceri va fi organizată o competiție dotată cu „Cupa a 25-a aniversare a Republicii", care se va desfășura duminică în Cristianul Mare (slalomul special) și în Poiana Brașov (probele de fond). Vor lua parte schiori din Brașov și de pe Valea Prahovei.

LA HOCHEI, ÎN AL DOILEA JOC

SPARTA C. K. D. PRAGA — SELECȚIONATA DIVIZIONARĂ 10-2 (5-0, 1-2, 4-0)

Două elemente au concurat la realizarea acestui scor foarte sever cu care s-a încheiat partida revanșă dintre C.K.D. Sparta Praga și Selecționata divizionară română. Pe de o parte — jocul mult mai bun al oaspeților, în comparație cu acela prestat miercuri seară, iar pe de altă parte — evoluția extrem de slabă a hocheiștilor noștri.

Greșelile grave în apărare, pe care le semnalasem în cronica de ieri, s-au repetat de data aceasta la o scară mult mai mare. În plus, atacul n-a mai reușit să facă jocul bun din ajun, iar noua linie improvizată (Mois—Herghelegiu—Ștefanov) a fost ca și inexistentă. Foarte șters s-a comportat și tripleta noastră de bază: Costea—Tureanu—Axinte. Procentul ratărilor din poziții clare (singuri cu portarul) a fost neînchipuit de mare. La toate acestea trebuie adăugată și nesiguranța portarilor. Dumitraș a primit trei goluri parabile, din șuturi de la distanță, dar nici Netedu — care l-a înlocuit — nu a strălucit între buturi.

Sesizînd că au în față un partener dezorientat, hocheiștii cehoslovaci au

Valeriu CHIOSE

(Continuare în pag. a 4-a)

ÎN ÎNTÎMPINAREA MĂREȚULUI JUBILEU

PITEȘTI: ȘCOALA SPORTIVĂ DE ATLETICĂ GREA ÎNZESTRATĂ CU MODERNE SĂLI DE ANTRENAMENT

La Pitești a avut loc festivitatea de inaugurare a unor amenajări rezervate Școlii sportive de atletică grea Viitorul. Ea cuprinde săli pentru practicarea boxului, judo-ului, luptelor, culturismului, cabinete medicale și metodice etc.

La festivitate, onorată cu prezența tovarășului **Gheorghe Năstase**, membru al C.C. al P.C.R., prim secretar al Comitetului județean Argeș al P.C.R., au luat parte reprezentanți ai Ministerului Educației și Învățămîntului, Consiliului Național pentru Educație Fizică și Sport, directori de școli, profesori și elevi.

După ce prof. Iuliu Niculescu, directorul școlii a prezentat pe scurt un istoric al activității acestui nucleu de performanță sportivă a avut loc un frumos program sportiv alcătuit din demonstrații de lupte, judo etc.

AL. MOMETE, coresp.

INDUSTRIA JUDEȚULUI NEAMȚ ȘI-A REALIZAT PLANUL ANUAL

Dînd viață sarcinilor și obiectivelor trasate de Conferința Națională a partidului și de Plenara din noiembrie a C.C. al P.C.R., puternic mobilizați de vibranta chemare patriotică „Cincinalul înainte de termen!", oamenii muncii din județul Neamț și-au realizat cu o lună înainte angajamentul anual reînnoit la producția globală și marfă. În felul acesta a fost obținut un spor de 327 milioane de lei, cu 7 milioane mai mult decît prevedea angajamentul luat în cinstea zilei de 30 Decembrie.

Succesul de prestigiu al oamenilor muncii din județul Neamț a fost urmarea folosirii cu maximum de eficiență a capacităților de producție și a tehnicii din dotare, gospodărirea judicioasă a materiilor prime și a materialelor, extinderea și generalizarea inițiativelor valoroase.

George M. GROAPĂ, coresp.

INTRECERILE ELEVILOR BUZOIENI

Amplele activități sportive organizate la Buzău, în cinstea aniversării Republicii, au atras un mare număr de elevi.

Competițiii interesante s-au desfășurat, în aceste zile, la Școala profesională a U.S.P.S. Pregătite cu grijă, popularizate pe larg, ele s-au bucurat de o participare numeroasă, reunind peste 200 de tineri și tinere.

Reprezentanții școlii au avut o frumoasă comportare și în finalele pe municipiu, elevii **Florin Toma, Viorel Grigore** și **Gheorghe Mohirceanu** numărîndu-se printre cîștigătorii probelor de cros.

În întrecerea șahiștilor cei mai puternic s-a dovedit **Ion Vlad,** iar în aceea a ping-pong-iștilor **Virgil Girjoabă.**

Sînt în curs de desfășurare concursurile de tîntă și haltere.

Paralel, elevii școlii pregătesc o frumoasă serbare în cinstea zilei de 30 Decembrie.

prof. Ion SAMOILĂ

CU PRILEJUL SEMICENTENARULUI U.R.S.S.

ÎNALTE TITLURI SPORTIVE SOVIETICE ACORDATE UNOR REPUTAȚI CAMPIONI DIN ȚĂRILE SOCIALISTE

Luptătorul român NICOLAE MARTINESCU printre laureați

MOSCOVA, 21 (prin telex, de la corespondentul nostru). — În seara zilei de 20 decembrie, la sediul Comitetului unional pentru cultură fizică și sport de pe lîngă Consiliul de Miniștri al U.R.S.S., a avut loc o reuniune festivă, în cadrul manifestărilor închinate sărbătoririi celei de a 50-a aniversări a creării Uniunii Republicilor Sovietice Socialiste. La această festivitate, președintele Comitetului unional pentru cultură fizică și sport, Serghei Pavlov, a primit un grup de sportivi fruntași din țările socialiste, cărora le-a fost înmînată înalta distincție de maestru emerit al sportului al U.R.S.S. Este pentru prima oară, în istoria sportului sovietic, că această înaltă distincție este acordată unor sportivi din alte țări. **Printre cei care au primit titlul de maestru emerit se află și excelentul sportiv român Nicolae Martinescu, deținător al medaliei olimpice de aur la lupte greco-romane, cucerită la ultima ediție a Jocurilor Olimpice de vară de la München.**

Iată și pe ceilalți noi purtători ai înaltei distincții, în ordinea în care aceasta le-a fost înmînată: **Maria Ghigova** (Bulgaria) — gimnastică modernă; **András Balczo** (Ungaria) — pentatlon modern; **Karin Janz** (R.D. Germană) — gimnastică; **Ho Jun-Ree** (R.P.D. Coreeană) — tir; **Teofilo Stevenson** (Cuba) box; **Horloo Bayamunkh** (R.P. Mongolă) — lupte libere; **Wlodzimierz Lubanski** (Polonia) — fotbal; **Ondrej Nepela** (Cehoslovacia) — patinaj artistic.

Astfel, din numeroasa familie a maeștrilor emeriți ai sportului din U.R.S.S., fac astăzi parte și cîtiva dintre cei mai buni sportivi din țările socialiste.

IURI DARAHVELIDZE
„Sovietski Sport" — Moscova

(Continuare în pag. a 4-a)

CLASAMENTELE FEDERAȚIILOR PE ANUL 1972

VOLEI

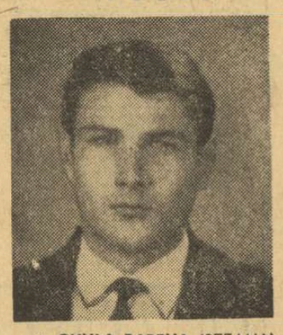

1. **GYULA BARTHA** (STEAUA), 2. **Eugenia Rebac** (Rapid București), 3. **Corneliu Oros** (Dinamo București), 4. **William Schreiber** (Dinamo București), 5. **Mariana Popescu** (Dinamo București), 6 **Paula Cazangiu** (Constructorul București), 7. 7. **Maria Cengher** (I.E.F.S.), 8. **Adrian Arbuzov** (I.E.F.S.), 9. **Ion Ciuhureanu** (Viitorul Bacău), 10. **Maria Antonescu** (Universitatea Timișoara).

SCRIMĂ

1. **MIHAI ȚIU** (STEAUA), 2. **Dan Irimiciuc** (Politehnica Iași), 3. **Ileana Gyulai** (Steaua), 4 **Anton Pongrat** (Medicina Tîrgu Mureș), 5. **Ana Pascu** (Steaua), 6. **Ecaterina Stahl** (Steaua), 7. **Iosif Budahazi** (Universitatea București), 8. **Alexandru Istrate** (Steaua), 9. **Constantin Duțu** (Electroputere Craiova), 10. **Olga Szabo** (Steaua).

GIMNASTICĂ

1. **DAN GRECU** (DINAMO BUCUREȘTI), 2. **Anca Grigoraș** (Flacăra Municipiul Gh. Gheorghiu-Dej), 3. **Elena Ceampelea** (Dinamo București), 4. **Nadia Comănici** (Flacăra Municipiul Gh. Gheorghiu-Dej), 5 **Constantin Petrescu** (Dinamo București), 6. **Cristina Sima** (Școala sportivă 2 București), 7. **Nicolae Oprescu** (Dinamo București). 8. **Vasile Coșariu** (Dinamo București), 9. **Rodica Pintea** (Școala sportivă 2 București), 10. **Iuliana Simonfi** (C.S.O. Baia Mare).

ÎMPLINIRI ÎN ANII REPUBLICII

(Urmare din pag. 1)

zat: **TEREN DE FOTBAL GAZONAT, 4 TERENURI DE TENIS DE CÎMP, UN TEREN DE HANDBAL, DOUĂ DE VOLEI, UNUL DE BASCHET, ALTUL DE OINĂ, O ARENĂ DE POPICE CU DOUĂ PISTE, DOUĂ BAZINE DE ÎNOT** — amenajate pe malul lacului Băneasa, **PISTĂ DE ATLETISM, 3 CABANE,** de asemenea, construite pe malul lacului.

Sînt, fără îndoială, condiții din cele mai bune, la împlinirea cărora au contribuit atît sprijinul material al factorilor de resort cît și participarea entuziastă a iubitorilor de sport la toate acțiunile de muncă obștească pentru amenajarea celor mai multe dintre aceste terenuri și instalații. O singură cifră: **în anul 1972 au fost efectuate peste 10 000 de ore de muncă obștească.**

3500 DE MUNCITORI PARTICIPĂ LA O BOGATĂ ACTIVITATE SPORTIVĂ

Este, astăzi, un punct de mîndrie pentru marele combinat bucureștean faptul că **ASOCIAȚIA SPORTIVĂ ORGANIZATĂ AICI CUPRINDE APROAPE 3500 DE MEMBRI,** toți cu cotizația la zi, în marea lor majoritate participanți activi la bogata activitate desfășurată în cadrul celor 10 secții pe ramură de sport, dar — mai ales — la acele acțiuni cu caracter de masă care au devenit în acești ani frumoase și tradiționale sărbători sportive.

Avem în față agenda 1972 a acestor manifestări de amploare.

● O largă audiență cunosc **ÎNTRECERILE DIN CADRUL CAMPIONATELOR ASOCIAȚIEI.** Se organizează astfel de competiții pe echipe — la fotbal, șah, tenis de masă, tenis de cîmp, popice, oină, dar și individual — la tenis de masă, șah, tenis de cîmp și popice. **Numărul celor cuprinși în aceste campionate trece de 1 000** și nu există sector de producție care să nu fie reprezentat și extrem de interesat în obținerea unor bune rezultate.

● O formă extrem de eficientă pentru organizarea activității de masă o constituie la C.P.B. suita de **DUMINICI CULTURAL-SPORTIVE,** evident printre cele mai îndrăgite de către iubitorii sportului. Aproape fiecare sfîrșit de săptămînă este un prilej bine folosit pentru inițierea unor asemenea manifestări cultural-sportive la care, **de fiecare dată, participă aproape 2000 de muncitori de toate vîrstele.**

● Un interes tot mai larg cunoaște și **ACTIVITATEA TURISTICĂ** desfășurată la C.P.B. În anul 1972 au fost organizate 30 excursii (Doftana, Sinaia, Predeal, Cîmpulung, Babele, Giurgiu, pe litoral...) reunind **peste 2000 de participanți.**

● Mai reținem, din acțiunile sportive de masă care s-au încheiat cu rezultate din cele mai frumoase, larga participare la întrecerile de cros, la diferitele Cupe, disputate la mai multe ramuri, la competiția feminină, dotată cu „Cupa Diana"..

9 TITLURI DE CAMPIONI AI ȚĂRII ȘI ALTE AMBIȚII ÎN DOMENIUL PERFORMANȚELOR

Știm mai demult că tinerii muncitori ai Combinatului Poligrafic din București au aflat pe terenurile de sport un prețios izvor de sănătate și vigoare, că s-au împrietenit cu practicarea exercițiilor fizice și că astăzi sportul a devenit o prezență absolut obișnuită în viața lor. Dar, cum era și normal, **mulți dintre ei au dorit și doresc să-și facă simțită prezența și ca performeri, să-și realizeze astfel valorificarea talentului și aptitudinilor lor** în acest domeniu. Alegem dintre numeroase exemple pe cel care ni se pare mai mult decît convingător: **ECHIPA DE OINĂ A C.P.B. DEȚINE ÎN PREZENT 9 TITLURI DE CAMPIOANĂ NAȚIONALĂ ȘI 12 LOCURI I ÎN „CUPA ROMÂNIEI".** Un palmares care exprimă nu numai afirmarea deplină a sportivilor din această secție ci și lăudabila preocupare a asociației pentru dezvoltarea sportului nostru național, oina.

Performanțe bune — e drept, realizate cu cîțiva ani în urmă — au dovedit că tinerii muncitori ai Combinatului se pot afirma și în alte sporturi cum ar fi, de exemplu, popicele, voleiul-fete, șahul, tenisul de masă ș.a. De aceea, astăzi, la ora bilanțului, proiectele consiliului asociației se îndreaptă atît spre lărgirea și sporirea caracterului plăcut, recreativ al competițiilor de masă, cît și spre realizarea unor noi performanțe de prestigiu, de nivel național și — de ce nu? — internațional.

Să încheiem cu un fapt recent care ni se pare, semnificativ: **sute de muncitori ai Combinatului poligrafic au participat la competițiile prilejuite de „Ziua Tipografului" ca și de cele organizate în întîmpinarea zilei de 30 Decembrie.**

prim plan

GHEORGHE NOVAC

S-a născut la 24 aprilie 1945, în București; este căsătorit cu Ileana Gheorghiescu, jucătoare de volei în echipa Dinamo; student în ultimul an al Facultății de științe juridice; practică baschetul din anul 1959, sub îndrumarea dr. Tudor Mînescu; a jucat în reprezentativa de juniori, campioană balcanică în anii 1964 și 1965; a făcut parte de șase ori din echipa Dinamo care a cucerit campionatul național; a susținut 152 de meciuri în cadrul reprezentativei de seniori a României; maestru al sportului.

Bun sportiv acest Novac! Și lauda-i este meritată nu numai pentru incontestabilele calități fizice și tehnice prin care și-a depășit mulți adversari și a contribuit, deseori în mod decisiv, la victoriile echipei de baschet Dinamo București. Acest tînăr și inimos jucător impune și prin dăruire, prin dîrzenia ce o manifestă minut de minut, secundă de secundă, în timpul meciurilor de baschet. Deci, nu numai prin remarcabila-i detentă, fulgerătoarele-i svîcniri spre intercepții, prin „capacele" ce i-au adus o reputație internațională și prin precizia aruncărilor la coș se remarcă Gheorghe Novac. Dragostea lui pentru baschet, pentru echipa Dinamo și cea națională (în care este titular) se manifestă întotdeauna fără limite, așa cum stă bine unui mare sportiv. Așa a făcut anul trecut, cînd, după o grea operație suferită la genunchi a ținut să apere culorile clubului, jucînd încă nerestabilit, așa a făcut zilele trecute la Sofia unde, în meciul cu Akademik, s-a comportat exemplar, aducînd o contribuție esențială la victoria formației sale în întîlnirea care a calificat-o în sferturile de finală ale prestigioasei competiții Cupa campionilor europeni. Adăugînd calităților de sportiv modestia manifestată în viața de toate zilele, renumele de bun coleg și preocuparea de a încheia cu note mari cursurile Facultății de științe juridice, avem un portret complet al acestui baschetbalist de frunte care este Gheorghe Novac.

MANANA NUNWEILLER—VIRGINIA RUZICI, ÎN FINALĂ

Favoriții în întrecerile masculine continuă cursa...

TENIS

Întrecerile feminine continuă să rămînă în centrul atenției, în cadrul competiției „Cupa a 25-a aniversare a Republicii" la tenis, ce se desfășoară în sala Steaua. A doua semifinală — care s-a disputat miercuri seara, tîrziu — a opus două jucătoare dinamoviste: Virginia Ruzici și Florența Mihai. Întotdeauna meciurile dintre cele două tinere au fost plăcute, iar cel la care ne referim acum nu a făcut excepție. Pînă la 2—2 în primul set, atît Ruzici, cît și Mihai, și-au cîștigat serviciile. Apoi, Ruzici s-a distanțat la 5—3 și 40—15, nemaitrebuindu-i decît un punct pentru a cîștiga setul. Dar Mihai începe tot mai mult să atace la fileu, egalează și preia conducerea: 6—5. Acum Ruzici este aceea care forțează cîștigarea setului. Avînd serviciul, ea își cîștigă ghemul, face 6—6, după care se joacă „tie break" pentru a nu se întra în prelungiri. După cîteva schimburi frumoase de mingi, Virginia Ruzici a reușit să cîștige primul set cu 7—6. Cel de al doilea set avea să fie și ultimul al întîlnirii, întrucît Ruzici a fost mai decisivă în lovituri și a cîștigat, relativ ușor, cu 6—3.

Așadar, în partida finală vor evolua două jucătoare ale clubului Dinamo București: Manana Nunweiller — Virginia Ruzici.

Cu excepția lui Boaghe — care nu s-a prezentat la concurs — favoriții în întrecerile masculine au rămas în cursă, adversarii nereușind să pună probleme nici unuia dintre ei. Viorel Marcu a cîștigat cu 6—1, 6—1 partida cu Pană, un tenisman foarte tînăr și, implicit, lipsit de rutina pe care o posedă Marcu. Nici favoritul nr. 2, Ovici, nu a depus eforturi pentru a-l depăși (6—1, 6—1) pe fostul elev al lui Tache Caralulis, Nicușor Neuman.

În celelalte meciuri din turul II s-au înregistrat, de asemenea, rezultatele previzibile: Santei — Rădulescu 6—0, 6—3, Mureșan — Popescu 6—3, 6—2, Roșianu — R. Popescu 6—4, 5—7, 6—2. Meritoriu s-a comportat Florin Manea în meciul susținut, în turul III, cu experimentatul Constantin Popovici. Chiar dacă a pierdut în trei seturi (4—6, 6—0, 3—6), Manea a jucat dezinvolt, ofensiv, în maniera pe care a adoptat-o în ultimul an, aceea a practicării unui tenis modern. Tot în turul III, Hărădău a dispus cu 6—2, 7—6 de A. Bădin.

Finala feminină are loc astă seară (joi), în schimb băieții continuă întrecerile zilnic (pînă duminică), de la ora 8,00 și de la ora 14,00.

Ion GAVRILESCU

SCHI

SPORTUL SINĂIAN LA STARTUL SEZONULUI ALB

În sporturile de iarnă (schi și bob), Sinaia a fost întotdeauna pentru Brașov un adversar puternic, de temut. Și în prezent lucrurile stau la fel. Sinaia concentrează cele mai bune vîrfuri sportive din valea superioară a Prahovei, pe care le „înarmează" tehnic și tactic și le opune cu succes forțelor brașovene fracționate în mai multe unități sportive. Iată de ce o vizită la Schi Bob Club-Sinaia, principala forță de șoc prahoveană, este oricînd interesantă.

Noutățile de sezon. Pîrtiile de schi ale Bucegilor, în special zona superioară din preajma stațiilor terminus ale mijloacelor mecanice de urcare (telecabină, teleschi, telescaun) au fost curățate, traseele au fost îmbunătățite, sporind procentul de securitate pentru performeri și turiști. În vară și toamnă, schiorii sinăieni au prestat în acest scop peste 1 000 de ore muncă patriotică.

Mult dorita și așteptata pîrtie de schi dintre cota 1 500 și Sinaia se află într-o fază de finisare. În actuala stare, pîrtia este practicabilă. Desigur, lucrarea, importantă pentru perspectiva turistică, economică și sportivă a Sinaiei, nu a aparținut și nu a fost executată de S.B.C. Sinaia, dar sportivii și antrenorii clubului, foști schiori de performanță (**C. Tăbăraș, R. Banu, M. Bucur**) au dat un substanțial și calificat ajutor pentru definitivarea traseului, pentru proiectare și execuție (defrișare, curățire, evacuarea buturugilor etc.).

În cartierul Izvor, la centrul de schi pentru copii, începînd din această iarnă va funcționa un teleschi, realizat integral de S.B.C. Sinaia, creația a doi din foștii săi sportivi, în prezent muncitori de înaltă calificare la Uzina Mecanică Sinaia: **Dan Focșăneanu** și **Dorel Barna,** care funcționează și ca instructori ai centrului pentru copii. Realizarea nu este o premieră, pentru că, de fapt, un alt fost schior sinăian, **Mihai Bucur,** a realizat, pe Furnica (tot pentru centrul de copii unde funcționa ca instructor), un teleschi care este folosit încă de anul trecut cu rezultate foarte bune.

În preajma cabanei Cuibul Dorului s-a realizat, peste vară (în continuarea lucrărilor de anul trecut), un poligon simplu de tir cu 10 linii de tragere și care, prin amplasarea unor noi pîrtii de fond, a devenit un excelent complex de antrenament pentru biatlon și totodată rezervă competițională pentru cel din cartierul Cumpătul.

PREGĂTIREA SPORTIVILOR

Fondiștii și biatloniștii (o grupă de 30 de juniori condusă de **N. Burchi**) fac cîte 4 antrenamente săptămînal, ultimele sîmbăta și duminica, pe platoul Bucegilor, după ce juniorii sfîrșesc săptămîna de școală sau de lucru la uzină.

Schiorii alpini fac același lucru, prin rotație, la Vîrful cu Dor, unde maestrul sportului **Cornel Tăbăraș** îi așteaptă pentru antrenamente pe zăpadă. În completare, alte pregătiri se fac la Sinaia.

Doar boberii n-au gheață sau zăpadă. După o intensă pregătire fizică generală, verificată prin susținerea a două norme de control, boberii de la S.B.C. Sinaia, sub conducerea pilotului și antrenorului **Ioan Panțuru,** au trecut la pregătiri specifice.

ȘI MATERIALE SÎNT

Pentru noul sezon au fost recondiționate și completate materialele și echipamentele, astfel că, cu mai multă grijă și prin economie, nevoile de performanță și de instruire pentru copii și juniori vor fi acoperite. Ar mai fi, însă, două probleme. Așa cum ne informa prof. **Paul Popa,** președintele S.B.C., prima este legată de absența materialelor specifice, schiuri pentru probe alpine și de fond, nerealizate (încă) de C.I.L. Reghin pe sortimentele necesare. A doua problemă se referă la aprovizionarea propriu-zisă. Clubul, deși are fonduri alocate, nu poate cumpăra din Sinaia decît cu numerar. Or, această unitate sportivă nu dispune decît de mijloace de plată bancare, iar în Ploiești vînzarea în acest fel nu se face decît pentru organizațiile sportive municipale. Așa că aprovizionarea necesară se face cu bunăvoința... Brașovului, care a dovedit înțelegerea necesară.

Mihai BÎRA

VOLEI

PENTRU RAPID, „CUPA CUPELOR" DE ABIA ACUM INCEPE...

„Vom ajunge în turneul semifinal de patru echipe", ne spunea cu cîtva timp în urmă **Aurel Drăgan,** antrenorul echipei masculine Rapid București, referindu-se la prezența formației sale în „Cupa cupelor". Și, iată, sextetul giulețean a realizat punctul preconizat în planul antrenorului său fără să cedeze vreun set în cele două manșe ale disputei sale cu Hapoel Beit Zera.

Greul de abia acum începe, pentru că meciul de miercuri seara cu deținătoarea „Cupei Israelului" nu a fost cu nimic edificator pentru forma Rapidului. În schimb, în grupa semifinală, vicecampioana noastră va întîlni formații de valoare recunoscută, reprezentante ale unor țări în care voleiul are o pondere importantă în sistemul disciplinelor sportive. De pildă, din Ungaria s-a calificat formația budapestană **Csepel,** exponenta voleiului din Polonia este **A.Z.S. Olsztyn,** iar **„0. Ruini"** din Florența (care de curînd a dispus de Atletico Madrid cu 3—0), completează acest grup de formații bine cunoscute pe continent.

Conform regulamentului „Cupei cupelor", turneul trebuie să aibă loc în zilele de 9, 10 și 11 februarie 1973 într-o localitate ce va fi stabilită de federația internațională de specialitate. La aceleași date urmează să aibă loc și meciurile din celălalt turneu semifinal. Primele două clasate în fiecare grupă se califică pentru turneul final, cel care va da prima cîștigătoare a acestei competiții la volei masculin. Acest ultim episod este programat între 16—18 martie 1973.

Dar să revenim la partida de miercuri seara din sala Giulești, partidă care n-a ridicat — pentru Rapid — nici un fel de probleme, punctele reușite de oaspeți fiind mai mult rezultatul unor momente de scădere a atenției voleibaliștilor feroviari. Tocmai asupra acestor momente credem că ar trebui să insiste în zilele de vacanță voleibalistică, vacanță pe care **Aurel Drăgan,** ajutat de ing. **Gheorghe Petrescu,** ar trebui s-o transforme într-o perioadă de intensă pregătire în vederea importantului turneu care se apropie cu pași atît de repezi. Să adăugăm și o oarecare inconsistență a atacului. Este adevărat, a lipsit un om de bază în prima linie rapidistă (este vorba de **Mocuța**). Iată de ce Rapid trebuie să se preocupe cel puțin la fel de mult ca și pînă acum de buna reprezentare a culorilor alb-vișinii și a voleiului masculin românesc în „Cupa cupelor". Nu de alta, dar pentru ca spusele lui **Drăgan,** amintite la începutul acestor rînduri, să aibă o reală consistență.

Mircea TUDORAN

Duel la fileu între Moshe Cohen (nr. 1) — Hapoel și Penciulescu — Rapid; asistenți: A. Drăgan (nr. 3) și Sadam (nr. 4). Față din meciul Rapid — Hapoel, 3—0. Foto: V. BAGEAC

DUPĂ MECIUL CU I.F. OPPSAL DIN C.C.E.

HANDBAL

(Urmare din pag. 1)

care toți cei prezenți miercuri seara la Ploiești au urmărit — pe „viu" — evoluția campionilor noștri. Analizînd comportarea jucătorilor de la Steaua în cele 60 de minute ale partidei cu I. F. Oppsal și fără să neglijăm nici valoarea generală a adversarului întîlnit, putem avea o imagine destul de clară a perspectivelor formației în etapele imediat următoare ale acestei competiții europene. Cum spuneam, Steaua s-a prezentat într-un cert progres față de evoluțiile anterioare. În primul rînd, ne-a plăcut faptul că jucătorii au fost mult mai disciplinați din punct de vedere tactic, urmărind în principal asigurarea nu atît a victoriei, cît a calificării. Pentru aceasta s-a luptat mult și destul de ordonat în apărare, unde în centru *Stoekl, Kicsid, Goran* sau *Coasă* au anulat activitatea unor pivoți activi și bătăioși. Acționînd în fața lor, **Gațu,** prin plasamentul său inteligent și prin deplasări utile a știut să stînjenit rapida circulație a balonului și stopat, astfel, chiar din faza lor incipientă, majoritatea acțiunilor jucătorilor de la I. F. Oppsal. În atac s-a jucat, de asemenea, ceva mai bine, cu toate că insistentele încercări ale antrenorului *Cornel Oțelea* de a forma personalitatea și de a da mai multă răspundere în joc unora dintre mai tinerii handbaliști de care dispune nu au încă roadele așteptate. Din acest motiv, tot aportul acestui inepuizabil *Gruia* s-a arătat hotărîtor în conturarea avansului decisiv cu care Steaua a încheiat partida. Nervozitatea lui *Birtalan,* în unele perioade, productivitatea ofensivă, încă destul de modestă a lui *Kicsid* și limitarea activității pivoților, dintre care doar *Stoekl* a fost folosit aproape tot timpul, sînt lucruri care au împiedicat și, ar fi de dorit, să nu mai împiedice în viitor eficacitatea acestei formații, cu mari posibilități.

În încheiere vom sublinia evoluția peste așteptări a unora dintre jucătorii în acest meci. Despre *Gațu* și *Gruia* am vorbit. Se cuvine să precizăm că portarul *Dincă* a fost excelent pe toată durata meciului, paralizînd pur și simplu prin intervențiile sale jucătorii adverși. De asemenea, *Popescu,* îndeosebi, dar și *Goran,* atît cît a fost folosit, au muncit mult și cu spor pentru echipă. Pe scurt, Steaua se prezintă în progres și — sperăm — că nu se va opri aci. Mai ales că jocurile grele abia de acum încolo încep...

ÎN FAȚA FILEULUI

● În turul următor al „Cupei cupelor", Penicilina Iași urmează să întîlnească echipa Slavia Bratislava. Formația cehoslovacă a și propus clubului ieșean datele celor două partide: 15 februarie la Iași și o săptămînă mai tîrziu la Bratislava. Se așteaptă răspunsul fostei noastre campioane.

● La 20 decembrie a.c. a început o nouă perioadă de transferări, care se va încheia la 20 ianuarie 1973. Nu vor fi luate în considerare decît cererile însoțite de dezlegări.

TENIS DE MASĂ

FINALELE CAMPIONATELOR NAȚIONALE

MARIA ALEXANDRU — CARMEN CRIȘAN CONTRA DUBLURILOR ARĂDENE

ARAD, 21 (prin telefon, de la trimisul nostru). Seara de miercuri, cînd s-au încheiat probele de dublu, a stat sub semnul disputei dintre cele două cupluri feminine arădene calificarea în semifinale și dublul titular al echipei naționale, Maria Alexandru — Carmen Crișan, totodată deținător al titlului de campioană națională la ediția precedentă. După ce în semifinală, Alexandru, Crișan au trecut de Korodi, Kincs cu 3—0 (11, 18, 18) cele două jucătoare au învins în finală primul cuplu arădean, Lesai, Vlaikov (care, la rîndu-i, întrecuse în cealaltă semifinală pe Moldovan, Filimon, cu 3—0). Meciul, care a fost departe de a avea ritm și spectaculozitate, s-a încheiat cu scorul de 3—1 (21—14, 10—21, 21—13, 21—18) pentru perechea bucureșteană care a reeditat, astfel, succesul din anul trecut. Proba de dublu băieți n-a oferit nici ea partide demne de relevat, un singur meci fiind pe cale să răstoarne calculul hîrtiei: T. Gheorghe, Bobocică s-au impus foarte greu în fața juniorilor Cauri, Moraru — cu 3—2 (21—13, 19—21, 18—21, 21—9, 22—20). În semifinale Doboși, Ovanez s-au calificat în dauna lui Gheorghiu și Macovei cu 3—1 (17, —18, 9, 17), iar T. Gheorghe, Bobocică în fața lui Singeorzan, Naftali cu 3—0 (17, 19, 10). Titlul de campion național a revenit cuplului Șerban Doboși, Aurel Ovanez învingători cu 3—1 (15, —17, 18, 14).

În cursul zilei de joi s-au disputat primele tururi ale probelor de simplu. Dintre partidele susținute consemnăm cîteva rezultate — feminin: **Gyöngyösi — Sinteoan 3—0, Moldovan — Condicaru 3—1;** masculin: **Cauri — Popovici 3—1. Fărănescu — Macovei 3—2. Giurgiucă — Romanescu 3—2.** Interesant de subliniat în ceea ce privește acest ultim meci, că juniorul buzoian Romanescu (15 ani) a avut în setul decisiv 19—15, dar, speriindu-se singur de rezonanța unei asemenea victorii s-a „blocat" și a pierdut la 19—21!

Vineri înainte de amiază se vor consuma fazele finale ale întrecerilor probelor individuale, cînd vom cunoaște pe ultimii deținători ai titlurilor decernate în acest an, campionii la simplu băieți și simplu fete.

S. PAUL

★

Campionatul de calificare pentru echipele de juniori se va disputa la Hunedoara între 4 și 6 ianuarie, același oraș găzduind, apoi, între 8 și 10 ianuarie turul campionatului pe echipe juniori.

ATLETISMUL ȘCOLAR NU TREBUIE SĂ ÎNCEAPĂ ȘI SĂ SE TERMINE CU ȘCOLILE SPORTIVE!

Unul dintre interlocutorii la ancheta inițiată de ziarul nostru, antrenorul bucureștean **Silviu Dumitrescu** opina că **„școlile sportive de elevi trebuie să aibă, în primul rînd, un rol de angrenare în activitatea sportivă, de inițiere".** Această afirmație conține un sîmbure de adevăr, dar omite o verigă esențială din procesul complex de atragere a copiilor spre prima disciplină olimpică, atletismul. **Este vorba de școala generală care, după părerea noastră, trebuie să constituie primul prilej de atragere a elevilor spre sport. Aci, și nu în altă parte, folosind cu judiciozitate, și mai ales, în forme atractive orele de educație fizică, profesorii trebuie să-i învețe pe micii discipoli elementele esențiale ale alergării, săriturii și aruncării.** Cărui scop, dacă nu acestuia — **știut fiind faptul că atletismul constituie baza pregătirii fizice generale** — îi servește introducerea în programa școlară a exercițiilor atletice, finalizată chiar din cele mai mici clase cu norme și probe de control?

Această sarcină de prim ordin a profesorilor de educație fizică din școlile generale rămîne, însă, în realitate departe de rolul care i-a fost conferit. De altfel, acest fapt a reieșit și din cuvîntul unora dintre antrenorii și profesorii prezenți la conferința de la Snagov a cadrelor tehnice.

Dar ce legătură — ne-ar putea întreba unii — există între această „neîndeplinire de sarcină" și cei 26 de tineri performeri, producția din acest an a Școlii sportive de atletism? O legătură firească și indispensabilă, pentru că **marea masă de elevi (și nu unul sau altul dintre viitorii performeri) trebuie să se inițieze în atletism în școala generală. Ba, mai mult, după părerea noastră, aici trebuie să se desfășoare și prima selecție a celor cu aptitudini pentru atletism, întrucît profesorul respectiv este cel care, cu ochiul său format, observă elevii săptămînă de săptămînă, în orele de clasă și activități sportive.** Îndeplinirea acestor obligații de către profesorii de educație fizică din școlile generale ar facilita munca școlilor sportive specializate atît în selecția propriu zisă, cît și în asigurarea nivelului de pregătire fizică generală cu care elevul face primii pași spre performanță. Cu o asemenea bază, reală și bogată, de selecție, profesorii din școlile sportive nu vor mai fi nevoiți să-și completeze grupele cu elemente fără perspectivă. Inițiativa inspectoratului județean Argeș — la care s-a referit în dezbaterea găzduită de ziarul nostru prof. **Gabriel Bădescu,** directorul Liceului Central Experimental de Atletism din Cîmpulung Muscel — prin care se dedică un cerc pedagogic al profesorilor de educație fizică din județ testării celor mai talentați dintre elevii acestora (și care constituie, totodată, etalonul și rodul muncii dascălilor) n-ar trebui să rămînă un exemplu singular. În asemenea condiții, actuala cifră de 10 000 de școlari angrenați în atletismul de performanță — citată ca insuficientă în intervențiile prof. **Vladimir Simionescu,** inspector general în direcția educației fizice din M.E.I. și antrenorului federal **Nicolae Mărășescu** — ar putea fi dublată sau triplată. **Dintr-o asemenea arie extinsă, rețeaua școlilor cu profil atletic — din care forma organizatorică promovată prin liceul de la Cîmpulung Muscel, ni se pare cea mai adecvată — ar putea selecta cele mai promițătoare talente, menite să asigure, printr-o pregătire științifică, reprezentarea României în atletismul mondial.**

Pornind de la premisa că baza de masă a sportului de performanță se rezolvă în primele etape de pregătire a copiilor prin școlile sportive și liceele cu program de educație fizică, performanța apare ca un corolar firesc al eforturilor, conjugate în timp, ale profesorilor și celor mai talentați dintre elevi. Dar, așa cum pe bună dreptate sublinia prof. **Eveline Ghimpu,** directoarea Școlii Sportive de Atletism, **„este necesar să avem în vedere timpul material afectat pregătirii intelectuale, pregătirii fizice, odihnei, recuperării, pentru ca tineretul să dea randamentul scontat la maturizare".** Cu alte cuvinte, se sublinia exigența care trebuie să guverneze acest proces formativ al adolescentului care, nu de puține ori, intră la aceeași vîrstă în viață și în performanță. **Element de cumpănă matură în această perioadă, adeseori oscilantă pentru candidatul la performanță, îl constituie profesorul sau antrenorul. Iată de ce subscriem la opiniile exprimate în cadrul dezbaterii, care au pus pe prim planul activității acestora calitatea muncii. Prin această prismă, credem că în normarea activității cadrelor didactice din școlile cu profil trebuie să primeze numărul la grupele de începători și performanța la cele formate din vîrfurile școlii.** Pasiunea pentru meseria aleasă, conștiinciozitatea muncii educatorului, condiționează eficiența orelor de antrenament. **Procesul de acumulare trebuie urmărit și dirijat în permanență la tînărul atlet, nelăsînd ca performanța în perioada junioratului să fie în principal expresia talentului și a brumei de pregătire. Astfel se poate evita acea barieră insurmontabilă, relevată de interlocutorii noștri, între juniorat și senior at, cînd talentul clachează în fața exigențelor sporite.**

Concluzii la dezbaterea privind amplitudinea și eficiența rezervorului de performeri ai atletismului nostru

Referindu-se la numărul relativ mic de atleți transferați în acest an de la S.S.A. — și nu numai de la S.S.A. — la mari cluburi, s-a emis și opinia unei colaborări între „producător și beneficiar" chiar pe parcursul creșterii viitorilor atleți. **Nu ni se pare lipsită de interes propunerea ca unele cluburi mari să ajute efectiv — în special prin baza lor materială — unitățile școlare de profil, antrenorii acestora avînd și posibilitatea să-i observe îndeaproape la lucru pe viitorii purtători ai culorilor cluburilor respective, gîndind chiar la pregătirea lor în perspectivă. Formarea tînărului atlet va constitui, deci, un proces neîntrerupt, acesta nemaitrebuind să suporte impedimentul readaptării, care, nu de puține ori, duce la eșec.**

De fapt, răspunsurile pe care le-am primit în cadrul dezbaterii noastre, și mai ales cele care au oferit soluții la întrebările ridicate de ziar, au arătat cît de multe aspecte implică tema pusă în discuție. Iată de ce nici părerile pe care am încercat să le investim aci cu caracter de concluzii nu pot epuiza problemele legate de amplitudinea și eficiența rezervorului de performeri ai atletismului nostru.

Paul SLĂVESCU
Vladimir MORARU

DE LA I.E.F.S.

Conducerea, cadrele didactice și studenții Institutului de educație fizică și sport aduc vii mulțumiri instituțiilor și organizațiilor, promoțiilor de absolvenți și tuturor iubitorilor de sport din țara noastră care au sprijinit și onorat sărbătorirea Semicentenarului Institutului prin participare la festivități și prin numeroasele scrisori, telegrame de salut și alte însemne omagiale.

MINISTERUL EDUCAȚIEI ȘI ÎNVĂȚĂMÎNTULUI

INSTITUTUL DE EDUCAȚIE FIZICĂ ȘI SPORT DIN BUCUREȘTI

ANUNȚĂ

scoaterea la concurs a următoarelor posturi:

— Conferențiar la catedra de gimnastică, disciplina gimnastică modernă, poziția 17;

— Conferențiar la catedra de jocuri sportive, disciplina volei, poziția 28;

— Șef lucrări la catedra de științe pedagogice, disciplina Teoria educației fizice sportive și metodica educației fizice școlare, poziția 3;

— Șef lucrări la catedra de gimnastică, disciplina gimnastică de bază, poziția 8;

— Asistent la catedra de științe biologice, disciplina Cultură fizică medicală, poziția 16;

— Asistent la catedra de științe biologice, disciplina Control și asistență medicală, poziția 18;

— Asistent la catedra de sporturi de iarnă și aplicative, disciplina schi-turism, poziția 6.

Candidații la concurs vor depune la secretariatul Institutului de educație fizică și sport din București, str. Maior Ene nr. 12, în termen de 30 zile (pentru posturile de conferențiar și șef lucrări) și de 15 zile (pentru posturile de asistent) de la data publicării acestui anunț în Buletinul oficial al Republicii Socialiste România, partea a III-a, cererea de înscriere la concurs la care vor anexa actele prevăzute de Legea nr. 6 privind Statutul personalului didactic din Republica Socialistă România, publicată în Buletinul oficial al Republicii Socialiste România, partea I, nr. 33 din 15 martie 1969 și de instrucțiunile Ministerului Educației și Învățămîntului nr. 84539/1969.

Cei care funcționează într-o Instituție de învățămînt superior sînt obligați să comunice, în scris, rectorului acesteia înscrierea la concurs.

Concursul se va ține la sediul Institutului de educație fizică și Sport din București în termen de 2 luni (pentru posturile de conferențiar și șef lucrări) și de 15 zile (pentru posturile de asistent) de la expirarea termenului de înscriere la concurs.

Informații suplimentare se pot obține zilnic între orele 12—14 la secretariatul Institutului, telefon 31.44.40.

fotbal

CONFERINȚA DE LA ISTANBUL A STABILIT RELUAREA „CUPEI BALCANICE" PENTRU REPREZENTATIVELE A!

● În anul viitor, primele meciuri ! ● A fost perfectată o întîlnire amicală România — Turcia ● În anul 1973, mai multe jocuri ale selecționatelor Diviziei B din România, Iugoslavia și Bulgaria

În zilele de 16 și 17 decembrie, a avut loc la Istanbul Conferința balcanică a federațiilor de fotbal, din această zonă, care a pus în discuție o serie de probleme privind organizarea „Cupei balcanice".

La consfătuire au luat parte personalități de seamă ale federațiilor de specialitate. Astfel, trei țări au fost reprezentate de președinții federațiilor de fotbal. Este vorba de Luca Bajici (Iugoslavia), Nikola Molov (Bulgaria) și de Hasan Polat (Turcia). Din partea Greciei a fost prezent Antonis Kuvaris — secretarul general al federației elene. Ca oaspete de onoare a fost invitat și Mihail Andreevici (Iugoslavia), membru în Comitetul executiv al F.I.F.A. Reprezentantul Albaniei a absentat.

Federația de specialitate din țara noastră **a fost reprezentată de** Ion Alexandrescu — secretar general al F.R.F. și de Mircea Sămăreanu — membru al biroului federal.

Odată reîntorși, cei doi reprezentanți ne-au pus la curent cu cele discutate.

— Ce probleme au fost luate în discuție ?

— La primul punct, pe ordinea de zi, s-a hotărît reluarea „Cupei balcanice", la nivelul echipelor naționale. E bine să reținem că această competiție n-a mai avut loc de multă vreme. „Cupa balcanică" va începe în anul 1973 și se va încheia în anul 1975. Echipele — prin tragere la sorți — au fost împărțite în două serii, iar jocurile se vor disputa după sistemul turneu (tur — retur), **Țara noastră face parte din grupa I, împreună cu Grecia.** Iugoslavia va participa din ediția următoare, întrucît era deja completat calendarul internațional pînă în anul 1975. Grupa a doua cuprinde formațiile Bulgariei, Albaniei și Turciei. Capii de serii își vor disputa finala în anul 1975, urmînd să fie desemnată cîștigătoarea trofeului.

Concomitent cu aceasta, s-a stabilit și desfășurarea „Cupei balcanice" rezervată echipelor de tineret. Datele și locul întîlnirilor au și fost fixate. Ele vor avea loc la Skoplje, în Iugoslavia, între 19—26 iunie anul viitor. Seriile vor avea aceeași alcătuire ca a primelor reprezentative, iar jocurile se vor disputa după sistemul turneu (dar numai tur). De comun acord cu celelalte federații s-au stabilit și datele de desfășurare ale întîlnirilor. La 19 iunie — Grecia—Iugoslavia ; la 21.VI — România—Iugoslavia și la 23.VI — România—Grecia. Finala la 26.VI.

— Ați mai purtat și alte discuții ?

— Am profitat de faptul că ne-am aflat împreună cu ceilalți reprezentanți ai federațiilor țărilor din Balcani. În final, am perfectat o serie de întîlniri amicale. De exemplu, în prima parte a anului 1973 va avea loc un joc între primele formații ale României și Turciei, la București. Ținînd seama de obiectivele reprezentativei de juniori din preliminariile U.E.F.A., am perfectat un turneu de pregătire, de trei jocuri, în Turcia, în perioada 12 — 19 februarie 1973. De asemenea, am stabilit contacte permanente cu federațiile, iar cele din Iugoslavia și Bulgaria au acceptat cu plăcere ca în cursul anului 1973 să susțină mai multe întîlniri cu selecționate alcătuite din jucători de Divizia B, din țara noastră.

Gh. NERTEA

„CADEȚII" TRICOLORILOR LANSEAZĂ CONTRAATACUL !

● Începe turneul din Grecia
● Capitala învinge Provincia cu 12-5! ● „Tineretul" mizează pe... Echipă

Emerich Jenei, antrenorul secund al „cadeților" și patru azi în... devenire : Moldovan, Tănăsescu, Aelenei și Mulțescu Foto : D. NEAGU

„Cadeții" tricolorilor pleacă astăzi în Grecia. La startul acestui turneu, intențiile secunzilor sînt mai mult decît vizibile. Ei încearcă să **puncteze** în aceste ultime zile ale anului, în „duelul generațiilor". Vestea insuccesului de la Tel Aviv mobilizează parcă și mai mult resursele tinerilor în acest ultim rund fotbalistic al anului.

Ieri, la „23 August", lotul de tineret și-a încheiat pregătirile. În mijlocul „cadeților" s-a aflat și Ilie Oană, un antrenor care cunoaște bine realitățile fotbalului grec. „Cadeții" au fost foarte atenți. Li s-a vorbit despre vigoarea specială a fotbaliștilor greci, despre calitățile de forță și reacție care compensează o oarecare mediocritate tehnică. În sfîrșit, antrenorul Ilie Oană a explicat rostul apărărilor excesiv aglomerate în cadrul echipelor grecești. (Aglomerarea este singura soluție pentru temperarea zelului mult prea individualist al apărătorilor).

Lotul de tineret este animat de mari ambiții. Jucătorii par decișI să învingă în primul rînd handicapul terenurilor dure, lipsite de mătasea gazonului.

La startul acestui turneu, reporterul a organizat un scurt sondaj, pentru alcătuirea unei **hărți a tineretului nostru fotbalistic.** Iată, în tabelul alăturat, rezultatele acestui sondaj.

Cercetînd acest tablou, constatăm că **tineretul Capitalei este foarte puternic reprezentat. Din cei 17 componenți ai lotului, 12 sînt bucureșteni.** Cu numai cinci jucători, provincia este foarte slab reprezentată, ceea ce trebuie să dea de gîndit. Se remarcă, de asemenea, **eficacitatea lucrului în cadrul centrului de antrenament 23 August.** Surprinde plăcut prezența a doi antrenori oarecum anonimi **(Stănilă și Matei Dumitru),** cu patru jucători : Grigoraș, Petreanu, Sameș și Cristache. Surprinde, mai puțin plăcut, **absența totală a unor jucători tineri de prin părțile Timișoarei și Aradului.** Provincia este reprezentată prin cinci jucători pe traseul geografic Brașov — Baia Mare. Atît, și nimic mai mult.

★

Lotul de tineret ia un adevărat start în aceste ultime zile ale anului. Componenții săi își dau seama de rolul important al comportării Echipei, după eforturile de afirmare individuală. Acest lot de tineret are, bineînțeles, cîteva nume de luat în considerație, dar maturitatea lui deosebită provine din faptul că toți jucătorii își dau seama că pot fi propulsați (mai ales în condițiile acestui final de sezon) prin rezultatele echipei. Ei sînt convinși că adversarii pe care urmează să-i întîlnească în Grecia reprezintă mai puțin decît **nodul gordian** al carierei lor, dar mai știu că succesul eventual al acestui turneu poate să modifice mult optica specialiștilor în favoarea tinereții.

Va ști, oare, Troi să se impună prin vigoare, într-un moment în care atacul „naționalei" joacă au ralenti ?

Va ști, oare, Grigoraș să exploateze momentul atît de favorabil al deplasării lui Dinu în linia de mijloc ?

Va ști, oare, Beldeanu să justifice marile speranțe puse în el ?

Va ști, oare, Iordache (sau Ștefan) să valorifice neobișnuitul moment de respiro pe care și l-au permis Răducanu, Adamache și Stan ?

Va ști, oare, Aelenei să răspundă tuturor celor care susțin că virtuozitatea lui tehnică nu este suficientă pentru un mare jucător ?

Multe din aceste întrebări pot căpăta un început de răspuns în turneul din Grecia. **Să le urăm, tuturor, succes !**

Ioan CHIRILA

	Proveniența	Antrenor
Iordache	C.S.M.S. Iași	M. Birsan
Ștefan	„U" Cluj	Teașcă
Tănăsescu	Flacăra roșie Buc.	Oaidă
Ciugarin	Steaua	Apolzan
Grigoraș	Rapid	Matei Dumitru
Cristache	23 August Buc.	Stănilă
Sameș	23 August Buc.	Stănilă
Anghelini	Steagul roșu	Hidișan
Dumitriu IV	Progresul Buc.	P. Moldoveanu
Beldeanu	Progresul Buc.	Drăgușin
Böllöni	Tîrnăveni-Tg. Mureș	Bone
Troi	U.R.E.M.O.A.S. Buc.	Marin Ivan
Moldovan	Dinamo Buc.	Tr. Ionescu
Petreanu	Palatul Pion. Buc.	Matei Dumitru
Mulțescu	Steaua Buc.	Voinescu
Roznai	Baia Mare	Galiș
Aelenei	23 August Buc.	Fabian

LOTUL NAȚIONAL DE TINERET PLEACĂ AZI ÎN GRECIA

● Ieri, în ultimul meci de verificare : 7—0 cu Flacăra roșie

Ieri după-amiază, la complexul sportiv „23 August" din Capitală, selecționata de tineret a țării noastre a susținut ultimul meci de verificare înaintea plecării în turneul pe care îl va efectua în Grecia. Pentru acest ultim test, antrenorii au ales ca loc de desfășurare terenul cu zgură, care oferă condiții apropiate celui pe care se va disputa primul meci din Grecia. În compania diviziorarei C Flacăra roșie, elevii lui Cornel Drăgușin au manifestat multă poftă de joc și, fapt îmbucurător, o bună eficacitate.

Selecționata de tineret a cîștigat partida cu scorul de 7—0 (3—0), prin golurile marcate de **Roznai (3), Aelenei (2), Troi** și **Petreanu.** Antrenorul Drăgușin s-a declarat mulțumit de evoluția tuturor jucătorilor, îndeosebi de cea a lui Tănăsescu, Sameș, Böllöni, Dumitriu IV, Beldeanu, Troi și Roznai. Dar iată formația aliniată ieri : **Iordache (Ștefan) — Tănăsescu, Ciugarin (Grigoraș), Sameș, Anghelini (Cristache) — Mulțescu (Moldovan), Böllöni (Dumitriu IV), Beldeanu — Troi, Roznai (Aelenei), Aelenei (Petreanu).** Au fost rulați toți componenții lotului, iar înlocuirile s-au efectuat după pauză.

Azi, lotul de tineret pleacă în Grecia, iar duminică, în orașul Lamia, va susține primul joc.

O ALEGERE CU GUST : MĂNUȘI DIN PIELE DE OVINE SAU PORCINE, CĂPTUȘITE SAU NECĂPTUȘITE ● BASCURI TRICOTATE PENTRU BĂRBAȚI ● BRETELE...
... PENTRU DARURILE PE CARE DORIȚI SĂ LE FACEȚI CELOR DRAGI
LE GĂSIȚI ÎN SORTIMENTE VARIATE ÎN MAGAZINELE DE SPECIALITATE

ANTRENORUL PETRE DRAGOMIR

„LA DIVIZIA C — TARE ȘI CU FORȚĂ! LA B — MAI BINE, DAR PREA MULȚI PLAFONAȚI..."

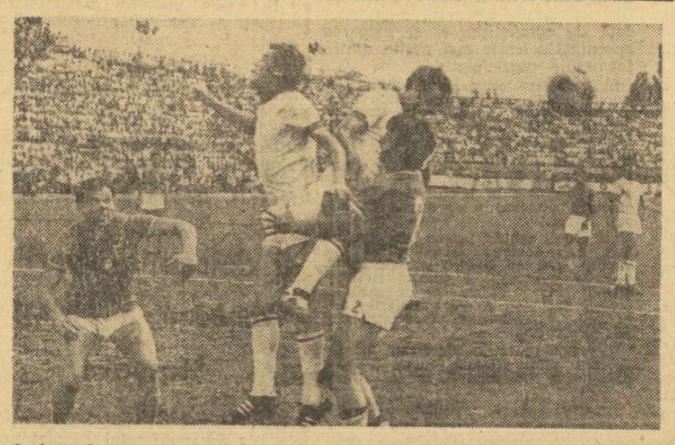

O fază din meciul de baraj Gloria Buzău — Flacăra Moreni (1—0), în care Dragomir și... Buzăul au promovat din C în B. Foto : T. MACARSCHI

În patru ani de antrenorat, Petre Dragomir — ani de-a rîndul half laborios, ambițios — a reușit două promovări. Una obscură, de la municipiul Ploiești în campionatul județean, a doua, mai spectaculoasă, în divizia B, la cîrma Gloriei Buzău. Patru ani, patru eșaloane ale soccerului românesc...

— Se pare, așadar, Petre Dragomir, că, în calitate de actor principal pe scenele fotbalului, sînteți un bun cunoscător al „culiselor" lor. Ce ne poate spune antrenorul unei echipe (bine cotată) din B despre ceea ce a lăsat în urmă cu ocazia promovării ?

— ...Că a scăpat de niște (unele) echipe cu care trebuia să te bați, și la propriu, și la figurat ! Trebuie, însă, explicații. În divizia C, principiul suprem este cel al forței. Să nu înțelegeți nicidecum, însă, prin „forță", principiul pregătirii fizice (cît de mult aș fi dorit să fie invers !). Acestă — nu există... Cînd asiști la evoluția unei formații din al treilea eșalon, ai impresia că cei ce se ocupă de instruirea jucătorilor nu știu, n-au auzit despre acest capitol. Uneori execuțiile tehnice ale unui jucător din C te încîntă, dacă nu cumva te uluiesc. Dar dacă-i pui să le facă în regim de viteză, cînd i se cere rezistență (fie-mi iertată expresia, dar e cea mai sugestivă)... moare pe drum. Nici tactica de joc nu se află acolo unde ar trebui, în arsenalul acestor formații. Prea mulți jucători confundă, de pildă, concepția sau ideea de joc cu așezarea în teren. Așa că soarta multor întîlniri este decisă de forma din ziua meciului, de dispoziția momentană de joc...

— Afirmați niște lucruri care invită nu numai la meditație, ci și la măsuri operative. Ce credeți că ar trebui făcut pentru ca divizia C să joace rolul care i se cere ?

— Depinde ce vrea federația de fotbal de la ea. Ca să fie cu adevărat un rezervor de elemente pentru primele două divizii naționale, atunci se impune, în primul rînd, ca antrenorii să fie permanent verificați, examinați și controlați (inopinat chiar) de către specialiștii ai Federației. În plus, ei trebuie cointeresați dar — subliniez — să nu se uite că acest cuvînt înseamnă eforturi bilaterale, că tuturor condițiilor create trebuie să li se răspundă prin rezultate practice pe măsură. De pildă, regularitatea sau frecvența promovării jucătorilor. E doar un caz.

— Ne-ar interesa și părerea fostului antrenor de divizia C despre eșalonul secund al fotbalului nostru...

— În general, nivelul lui este apropiat de cel la care avem pretenția. Pe scurt, există preocupări tehnice mult sporite, care se grefează pe un fizic mai bine dezvoltat, ajungîndu-se astfel la un consum redus de energie. Se acordă importanță unor probleme de ordin tactic (circulația balonului, atacuri în doi și trei oameni, marcaj și dublaj în apărare, organizarea jocului). Într-un cuvînt, în B am asistat, uneori, la meciuri în care s-a practicat un fotbal total, spectacular și funcțional. Unele echipe au trecut prin A, altele au zeci de ani de existență în B (Metalul București), și toate au multă experiență și acumulări care le ridică valoarea intrinsecă. N-aș spune că eșalonul secund nu are și cusururi. Unul, doar aparent mai puțin important, este că, nu de puține ori, el constituie un bun refugiu, fie pentru foștii jucători de Divizia A la apusul carierei, fie pentru alții, plafonați, tociți fizic, tehnic, sufletește. Locuri ocupate doar prin nume a căror strălucire s-a cam șters...

Radu TIMOFTE

HAI SĂ FIM BASCHETBALIȘTI !

S-ar putea, într-adevăr, cum zicea antrenorul „Stelei" de curînd, în studio, să fim un popor de baschetbaliști. A fost de ajuns o melodie și iată-ne cîntînd și fredonînd... De ce n-am fi ? Baschetul e un sport superb, vine și o lună de meciuri minunate cu tot ce are mai bun Europa, eu sînt gata să mă proclam cetățean al unei națiuni de baschetbaliști. Dar înainte de orișice — noi sîntem simpatici. Cred că numai modestia noastră proverbială ne împiedică să vedem cît de simpatici sîntem.

Sîntem atît de simpatici încît am putea fi oricînd popor de boberi, de parașutiști, de popicari, de scrimeri, de handbaliști în 7 — toate astea privind cu ochiul liber și cu mintea înaripată rezultatele ultimilor ani. Firește, există cîteva sporturi în 11 unde sîntem mai degrabă popor de spectatori și de comentatori, dar nu e grav. Sîntem prea simpatici ca să ne lăsăm biruiți de mici adversități ale soartei. Ieri dimineață, de pildă, m-a luat un ris negru — ce bine am nimerit-o cu Adamache ! L-am așezat în clasamentul meu, între Dinu și Boc. Am avut eu rațiunile mele. Credeți-mă, am suportat suficiente ironii cu această ocazie dar nu trece nici o săptămînă și Adamache face o greșeală capitală la Tel Aviv, urmat și de Stan, de care ziceam că ar fi altă bază bună. Ce ne mai rămîne decît — ca la Guadalajara — reintoarcerea în poartă a lui Răducanu, cel care ne-a pierdut meciul cu ungurii căci dacă atunci era în poartă Adamache etc, etc, etc....

Cînd vă spun că mai presus de orice sîntem simpatici, nu exagerez. Dovadă că n-am să mor pentru chestia cu Adamache, voi merge liniștit pe stradă, voi saluta poștașul, coșarul, măcelarul și alte ființe apărute în calea mea, conștient de faptul că și eu și tovarășii mei ne pricepem la fotbal cît olandezii și luxemburghezii la un loc — fac această comparație fiindcă sîntem la ora clasamentelor mondiale, naționale și locale. Și mai fac această comparație deoarece nu cred că într-un clasament mondial al forței de a comenta și a discuta despre fotbal (clasament împărțit în două categorii : în cunoștință de cauză și în necunoștință de cauză) noi am veni pe unul din primele trei locuri, ca să fiu modest și cuviincios. Aș aduce aici „o națională" de competenți, șuetari și pronosportiști că nici tifosii italieni nu ne-ar face față ! Numai la „Contemporanul" cunosc trei critici literari, teatrali și de film care sfidează orice concurență în problemele legate de evoluția apărării în linie sau om la om. Ca să nu mai spun că am în Cișmigiu vreo cinci-șase „minji" între 40 și 50 de ani care știu tot ce se poate ști despre criza lui Manchester United pe care n-o pot rezolva dar o pot comenta, ceea ce cred că din punct de vedere filozofic e mult mai important.

Acestea fiind precizate — nu văd de ce se depune atîta energie în a-i smulge lui Năstase și altor specialiști un răspuns foarte clar la întrebarea : care-i cel mai bun tenismen al lumii, azi ? Năstase sau Smith ? Întreb în mare șoaptă : credeți că are mare importanță dacă ești primul sau al doilea într-un sport atît de farmaceutic, cu atîtea imponderabile și enigme ca tenisul ? Eu sînt foarte mulțumit de răspunsul lui Năstase în „Sportul", la coborîrea din tren, după cum sînt încîntat de faptul că omul nostru știe că reverul lui Smith e ceva mai slab. În rest, treaba clasamentelor...

CORESPONDENȚA : **C-tin Neagu** — Drumul Taberei 25, București : Am înțeles îndignarea cu care mi-ați scris. V-am apreciat reținerea și calitatea ironiei la adresa mea și a inginerului Căpățînă pentru opiniile noastre în „cazul Gorman". Rămîn la părerea că actul lui e justificabil din punct de vedere medical, individual și — mai ales — organizatoric. Dar lipsit de sportivitate și suspect din punct de vedere moral. Ca om care — citez — „știu ce înseamnă o durere de mijloc în plin meci", ca om care ați jucat meciuri „sufocat de durere, dar le-am terminat"... poate că ar trebui să fiți mai nuanțat cu o criză care ajunge să aibă meci-bol la un jucător ca Smith...

Ion Florea — str. Mașina de Pîine 21, București Aș cita cu mare plăcere întreaga d-voastră scrisoare, nu văd de ce m-aș teme pentru mine. Sînt de acord cu tot ce scrieți — dar tot nu înțeleg cum de v-a venit ideea că eu, în acel articol, îl făceam praf pe Angelo Niculescu ? Dacă toți l-ar „distruge" ca mine, acolo, omul ar avea parte de o lungă și, într-adevăr, angelică viață...

BELPHEGOR

MARGINALII LA MECIUL DE LA TEL AVIV

SUPERFICIALITATEA ÎN TRATAREA PARTIDEI ȘI-A PUS AMPRENTA PE EVOLUȚIA SELECȚIONATEI NOASTRE DIVIZIONARE

TEL AVIV, 21 (prin telefon). Au trecut mai bine de 12 ore de cînd s-a încheiat partida amicală de fotbal dintre selecționatele cluburilor divizionare din Israel și România. Timp suficient, deci, pentru a privi mai la rece acest rezultat cu totul surprinzător. După cum se știe, scorul întîlnirii a fost nefavorabil jucătorilor români, care au pierdut cu 2—1 (1—0).

În numărul de ieri al ziarului nostru nu am putut relata amănunte deoarece convorbirea s-a efectuat la o oră foarte tîrzie ca urmare a unui deranjament pe circuitul telefonic. Vom încerca acum să facem succinte aprecieri asupra acestei întîlniri, care, trebuie s-o spunem de la început, **nu era de pierdut, avînd în vedere superioritatea valorică a selecționatei noastre,** ca și faptul că mai bine de 60 de minute, fotbaliștii români au avut inițiativa și au realizat destule faze bune, mai ales, în repriza secundă, cînd raportul șuturilor pe spațiul porții a fost favorabil jucătorilor noștri (12—2). Fotbaliștii români au avut mai multe acțiuni periculoase decît adversarii lor. De două ori, fundașii echipei gazdă au evitat golul în extremis, degajînd de pe linia porții.

Și totuși, scorul final este de 2—1 pentru partenerii de întrecere. În mod firesc, se pune întrebarea, de ce a fost pierdut **un joc pe care, normal, ar fi trebuit să-l cîștigăm ?**

Mai întîi, din cauza unei maniere inadmisibile de a aborda această partidă. **Fotbaliștii noștri n-au luat jocul în serios, considerîndu-se în vacanță, subapreciindu-și adversarii, uitînd ceea ce era de neuitat, și anume, că era un meci în care se punea în joc, mai înainte de toate, prestigiul internațional al fotbalului nostru, motiv pentru care, de altfel, selecționata română divizionară a fost invitată aici.** Că a plouat în timpul partidei de pe stadionul Bloomfield, sau că în Israel campionatul este în plină desfășurare, acestea nu pot constitui scuze serioase. **Adevărul e că jucătorii nu și-au dat interesul, că în noua formulă de echipă, de sistem de joc, mai bine zis (4—3—3), „se manifestă încă deprinderi vechi în modul de a acționa al celor mai mulți dintre jucători.**

Apoi, golurile primite se datorează unor nepermise greșeli individuale, copilărești, am spune, mai ales cea a portarului Stan. În min. 38, la un șut din afara careului, Adamache a crezut (!) că mingea va trece pe lîngă poartă și n-a plonjat, dar balonul a lovit bara din stînga, a revenit în teren și Onana, nemarcat de nimeni, a reluat în plasă. Al doilea gol avea să fie primit de Stan, care l-a înlocuit pe Adamache. În min. 72, la scorul de 1—1, același Onana a reluat balonul spre poartă, cu ceafa. O fază banală, dar cu urmări grave. Pentru un moment, mingea s-a oprit pe brațul lui Stan, de unde, surprinzător, s-a rostogolit în poartă. În min. 50, fotbaliștii noștri reușiseră să egaleze, la capătul unei acțiuni colective frumoase. A fost o combinație Lucescu — Dembrovschi — Dinu, care a trimis mingea cu capul în bară. M. Sandu a urmărit și a reluat în gol. În min. 66, Dembrovschi putea aduce echipa noastră în avantaj, dar deși se afla doar cu portarul în față, a șutat în acesta. Au urmat alte greșeli, care au culminat cu gafa lui Stan, cea soldată cu golul înfrîngerii. De menționat că în min. 20, Dumitru s-a accidentat și a părăsit terenul, iar după pauză, antrenorul Angelo Niculescu a făcut unele modificări pentru a rula și alți jucători. Dintre toți cei utilizați, **Dinu** a jucat cel mai bine, urmat de **Boc, Dembrovschi** și **Nunweiller,** dar și aceștia au manifestat scăderi pe parcursul meciului.

Selecționata cluburilor divizionare din România : **Adamache (min. 46 : Stan) — Sătmăreanu, Boc, Antonescu, Velea — Dumitru (min. 20 Dembrovschi), Dinu, Nunweiller — Lucescu, Dobrin (min. 46 : Hajnal), Dumitrache (min. 46 : M. Sandu).**

Selecționata cluburilor divizionare din Israel : **Visoker — Ghindin, Rosen, Primo, Burba — Dati, Schum — Faghenbaum, Scharabani, Onana, Talb (min. 55 : Blum).**

Stelian TRANDAFIRESCU

Un clasament puțin obișnuit și... concluziile lui

Să ne închipuim că principala competiție a fotbalului nostru, campionatul republican, s-ar fi desfășurat în acest an calendaristic, după formula primăvară-toamnă, așa cum a mai fost, cîndva cu ani în urmă.

În acest caz, alcătuind clasamentul pe baza cumulului de puncte din returul ediției 1971—1972 cu cele din turul ediției 1972—1973, eșalonarea celor 14 echipe prezente în toate cele 30 de etape disputate în 1972 ar arăta astfel :

1.	F. C. Argeș	30	15	6	9	46-30 36
2.	C.F.R. Cluj	30	14	7	9	32-26 35
3.	Steaua	30	14	6	10	45-27 34
4.	Dinamo	30	14	6	10	46-32 34
5.	„U" Craiova	30	13	8	9	47-34 34
6.	A.S.A.	30	15	2	13	41-41 32
7.	„U" Cluj	30	13	6	11	30-39 32
8.	Petrolul	30	11	9	10	29-29 31
9.	Steagul roșu	30	12	6	12	34-21 30
10.	Jiul	30	13	4	13	34-41 30
11.	Sport C. Bacău	30	13	4	13	31-42 30
12.	Rapid	30	11	7	12	35-30 29
13.	U.T.A.	30	10	9	11	35-32 29
14.	Farul	30	9	9	12	23-34 27

Și-acum cîteva scurte reflecții, pe marginea acestui puțin obișnuit clasament. Mai întîi, remarcăm faptul că F.C. Argeș, campioana „en titre", rămîne — grație marilor acumulări din primăvară — tot pe primul loc, dar cu un număr de puncte mult redus (36), față de aceea cu care a cîștigat, în vară, campionatul (41). În al doilea rînd, reține atenția prezența pe locul doi a C.F.R.-ului Cluj, marea revelație a anului 1972, lansată într-un irezistibil marș al afirmării colective. O a treia remarcă este aceea a unui pronunțat echilibru competițional, mai evident în partea superioară a clasamentului, acolo unde Steaua, Dinamo și Universitatea Craiova ocupă poziții fruntașe datorită bunelor lor prestații din această toamnă. Surprinzător de modeste locurile ocupate de Sport Club, Rapid și U.T.A., aflate la limita procentajului de 50 la sută din totalul punctajului posibil. Și, în sfîrșit, o mare „constantă", Farul care se menține și în această formă de exprimare a comportării pe plan competițional, la granița dintre Divizia A și B.

Amintind de această graniță va trebui, însă, să recunoaștem că totalul de 27 de puncte, înscris în dreptul celei de a 14-a clasate (Farul) este oricum superior aceluia cu care s-au salvat în vară Petrolul și C.F.R. Cluj (25). Ceea ce confirmă concentrarea mai mare, în acest an, a echipelor pe o distanță mai redusă de puncte și deci o tendință de nivelare valorică a acestora. Dar o nivelare de sus în jos, către mediocritate, așa cum s-a mai afirmat și în alte împrejurări.

Mihai IONESCU

INSTRUIREA ARBITRILOR

Federația română de fotbal va organiza, în această perioadă de vacanță, ședințe tehnice de instruire a arbitrilor din loturile divizionare A, B și C. Cu acest prilej vor fi analizate arbitrajele din turul campionatului 1972—73 și se vor face recomandări cu privire la uniformizarea interpretării regulamentului de joc și vor fi aduse la cunoștința cavalerilor fluierului ultimele precizări ale F.I.F.A.

De asemenea, în cadrul acestor ședințe, **se vor prelucra dispozițiile despre sancționarea cu avertisment a jucătorilor pentru abateri disciplinare în timpul unui meci**

LOTO — PRONOSPORT

În curînd vor fi puse în vînzare, în întreaga țară, biletele LOTERIEI ÎN OBIECTE, o nouă și atractivă posibilitate de cîștig oferită participanților la sistemele Loto — Pronosport.

Biletele vor putea fi procurate prin unitățile Administrației de Stat Loto — Pronosport, ale Comerțului de Stat și ale Cooperației de Consum.

Prin această loterie, Administrația de Stat Loto — Pronosport oferă participanților posibilitatea de a obține în număr NELIMITAT, cîștiguri a căror valoare va fi între 100 lei și 70.000 lei.

La această tragere — pentru prima dată — participanții care ies cîștigători vor putea să-și aleagă după lista afișată în toate unitățile de vînzare ale Comerțului de Stat, ale Cooperației de Consum precum și în unitățile proprii Loto — Pronosport, obiectele dorite, în cadrul sumei cîștigate.

● De ieri s-au pus în vînzare biletele pentru **tragerea specială Loto a Revelionului din 1 ianuarie 1973,** tragere tradițională care aduce participanților o listă bogată de obiecte : autoturisme DACIA 1300 și MOSKVICI 408 cu caroserie 412, excursii în Republica Democrată Germană și excursii la PARIS, precum și numeroase premii în bani de valoare fixă și variabilă.

Pentru atribuirea tuturor acestor cîștiguri vor fi efectuate 5 extrageri în 3 faze. În total vor fi extrase 36 de numere. Rețineți ! La această tragere puteți cîștiga și cu 2 numere ! Procurați-vă din vreme biletele.

Rubrică redactată de LOTO — PRONOSPORT

BASCHETBALISTELE DE LA I. E. F. S. AU RĂMAS NEINVINSE IN DIVIZIA A

În etapa a VII-a a campionatului național de baschet feminin au fost înregistrate următoarele rezultate :

I.E.F.S. — VOINȚA BUCUREȘTI 44-39 (18—26). Timp de o repriză, tinerele jucătoare de la Voința s-au impus în fața unei apărări pasive. În următoarele 20 de minute, însă, studentele au aplicat sistemul defensiv om la om, foarte agresiv, și ca urmare handicapul de opt puncte a început să scadă treptat. În min. 28, scorul devenise egal — 28—28 — și de aici înainte I.E.F.S. a condus până la sfîrșit, dar nu fără a avea permanent emoții. În general, întrecerea a fost dîrz disputată, fiecare echipă luptînd din răsputeri pentru victorie, care a revenit, până la urmă, formației superioare ca talie, pregătire fizică și număr de jucătoare valide. În plus, repetăm, presingul din repriza secundă a fost decisiv. Prin acest succes, I.E.F.S. a rămas neînvinsă. Au înscris Tita 18, Salcu 13, Giurea 7, Szabo 3, Pantea 2, Petric 1 pentru I.E.F.S., respectiv T. Rădulescu 16, L. Rădulescu 9, Fierlinger 5, Ionaș 6, Andreescu 3. Au arbitrat bine N. Iliescu și Em. Niculescu. **(D. ST.).**

RAPID — SĂNĂTATEA SATU MARE 73—52 (41—22). Așa cum era de așteptat, învingătoare în această partidă nu putea fi decît formația rapidistă, cu toate că sătmărencele au avut un început bun, conducînd în min. 8 cu 14—8. Aplicînd în permanență presingul (tactică ce s-a dovedit hotărîtoare) bucureștencele au obținut o victorie la scor. Au marcat : Suliman 17, Racoviță 17, Tall 12, Basarabia 12, Nicolae 11, Bohm 4 pentru Rapid, respectiv Pop 20, Mihalic 19, Fülop 9, Pataki 2, Benedek 2. Au condus bine N. Iliescu și P. Pasăre.

UNIVERSITATEA TIMIȘOARA — POLITEHNICA BUCUREȘTI 56-84 (34—44). A fost o întrecere dominată în întregime de bucureștence. Gazdele nu s-au ridicat în nici un moment la valoarea lor reală. Au înscris : Demetrescu 17, Szabados 12, Savu 17, Capotă 5, Pruncu 3, Predescu 1, Amaftioaie 2, Ciocan 13, Boca 14 pentru învingătoare, respectiv Villanyi 19, Grosskopf 7, Goian 8, Schnebli 17, Dobosi 2, Nedelea 1, Moldovan 2. Au arbitrat satisfăcător I. Szabo și L. Kuglis. **(P. ARCAN — coresp. județean).**

UNIVERSITATEA CLUJ — CONSTRUCTORUL BUCUREȘTI 51—50 (28—19). Partidă de slab nivel tehnic și spectacular. Studentele au condus permanent, uneori cu 8-10 puncte, dar în final au fost egalate : 48—48. În min. 39 Constructorul conducea cu 50—49, dar cu șapte secunde înainte de sfîrșit Floarea Anca a înscris coșul victoriei formației Universitatea. Au marcat: Anca 24, Neța 19, Pop 2, Călinescu 2, Farcaș 2, Lazăr 2 pentru gazde, respectiv Seifert 12, Ivanovici 10, Gugu 8, Godeanu 6, Petreanu 2, Barabas 2, Gheorghe 6, Guranda 4. Au arbitrat cu scăpări I. Kraszнai și A. Caraman. **(M. RADU — coresp.).**

VOINȚA TG. MUREȘ — CRIȘUL ORADEA 65—62 (29—26). Joc de slabă factură tehnică. A cîștigat formația care a luptat mai lucid în final. Au înscris Brassai 10, Lörincz 20, Novac 10, Opriciu 9, Lucaci 8, Papp 4, M. Szabo 2, Toduț 2 pentru Voința, respectiv Topor 19, Czege 21, Horvath 10, Balogh 6, Ghiță 4, Bodor 2. Au arbitrat foarte bine G. Chiraleu și M. Aldea. **(Sebastian ALBU — coresp.).**

★

Azi, la ora 18, în sala Dinamo, meciul Dinamo — Univ. Timișoara (m).

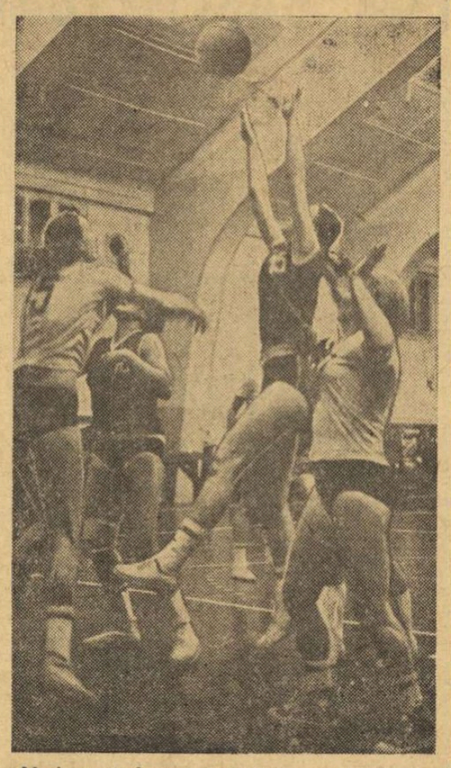

Mariana Andreescu (nr. 5) nu a putut să o împiedice pe Angelica Tita să arunce la coș. Fază din meciul I.E.F.S. — Voința București.
Foto : Dragoș NEAGU

LA HOCHEI, ÎN AL DOILEA JOC

(Urmare din pag 1)

forțat nota și — cu excepția a vreo zece minute din repriza a doua — au stăpînit gheața, reușind admirabile acțiuni colective sau individuale. Ei au zburdat pur și simplu printre niște adversari greoi, timorați și resemnați, obținînd victoria la un scor identic cu acela realizat în fața selecționatei Bulgariei, care miercuri seara (la Sofia) a făcut un joc egal cu Dunărea Galați (!). Au marcat : Vorlicek (3), Penicka (2), Havel, Dohnal, Volek, Beranek și Kolousek, respectiv Bandași și Pană. A arbitrat bine cuplul român O. Barbu—M. Presneanu.

sportul în lume

SE AȘTEAPTĂ O ACERBĂ LUPTĂ PENTRU SUPREMAȚIA MONDIALĂ ÎN TENISUL DE MASĂ

● Aproape patru luni pînă la C.M. de la Sarajevo ● Primele confruntări internaționale din actualul sezon ● Noua promoție a tenisului de masă chinez se afirmă puternic ● Maria Alexandru își reglează tirul loviturilor ● Bengtsson și Hasegawa — marii învinși de pînă acum

Tenisul de masă nu face parte din familia sporturilor de iarnă, dar fiind un joc în exclusivitate de sală — odată cu venirea anotimpului rece — el reintră în actualitate. Și noul sezon competițional internațional a înscris un debut foarte consistent. Pe parcursul a numai patru săptămîni au avut loc trei concursuri importante și bine populate : campionatele internaționale ale Scandinaviei (Boras — Suedia), urmate de cele ale Franței (Paris) și Austriei (Innsbruck), ca să nu mai amintim și de altele. Alături de fruntașii tenisului de masă european au fost prezenți și sportivi din R.P. Chineză, Japonia R.P.D. Coreeană și Coreea de sud. Această participare atît de largă încă la început de sezon, în Europa, este pe deplin explicabilă. Peste cîteva luni, între 5 și 15 aprilie 1973, orașul Sarajevo din Iugoslavia va găzdui cea de a 32-a ediție a campionatelor mondiale. Prin urmare, numeroase federații de specialitate au dorit să-și verifice forțele încă de pe acum.

Și într-adevăr, cei care au asistat la competiții sau au urmărit comentariile tehncienilor și fișele cu rezultate, au putut reține cîteva considerații.

Astfel, apelînd la statistică, vom menționa că **din totalul de 21 titluri internaționale puse în joc (în trei turnee), 10 au revenit sportivilor asiatici (8 reprezentanților R. P. Chineze) celelalte fiind cîștigate de „paletele" europene — dintre care unul a fost atribuit perechii Maria Alexandru — Anton Stipancici** (vicecampioană mondială). În special, iese în evidență succesul cvasitotal al jucătoarelor chineze la echipe (3 titluri) și la simplu (2 titluri prin Hu Iu-lan). Interesant este că, de data aceasta, nu a fost prezentă în Europa prima garnitură feminină a R. P. Chineze, ci un team com-

MARIA ALEXANDRU

pus din Hu Iu-lan (locul 12 în ultimul clasament mondial), Cian Li (22), Ciu Pao-cin (25) etc. Continuă să-și confirme valoarea Lee Aileesa (Coreea de sud) — învingătoare la Boras și locul 14 în lume.

Formația japoneză ca și cea a R.P.D. Coreene au cuprins elemente tinere, talentate, dar lipsite de experiență. Este prematur de făcut vreo altă apreciere.

Dintre reprezentantele Europei, Maria Alexandru, maghiarele Beatrix Kisházi, Judith Magos și sovietica Elmira Antonian au marcat evoluții notabile, fără însă a depăși o linie medie. Neconvingătoare sînt încă evoluțiile Ilonei Vostova (Cehoslovacia) și Svetlanei Fedorova (U.R.S.S.).

La Paris, ca și la Innsbruck, prima noastră sportivă n-a putut trece de trioul Hu Iu-lan, Cian Li, Huan Si, ceea ce demonstrează că jocul ei nu a căpătat încă valențele necesare, loviturile ei fiind în curs de reglare. Și la dublu, acțiunile Mariei Alexandru și ale lui Carmen Crișan s-au caracterizat prin inconstanță și insuficientă sincronizare, mai ales împotriva adversarelor continentale, ele pierzînd la zero ambele finale (la Magos — Molnár și Schöler — Simon). **Se pare că este nevoie de mai multă hotărîre la Alexandru și de un joc mai calculat la Crișan.**

Întrecerile băieților au arătat un anumit echilibru valoric, fiecare dintre cele trei turnee aducînd alți cîștigători : Boras (Iugoslavia și Johanson), Paris (Suedia și Jonyer), Innsbruck (R. P. Chineză și Ho Si-pin). **Marii învinși de pînă acum sînt suedezul Stellan Bengtsson** (actualul campion mondial și european) **și japonezul Nobuhiko Hasegawa** (campionul Asiei și fost deținător al titlului suprem). Alți jucători din eșalonul fruntaș, iugoslavii **Stipancici, Șurbek**, sovieticii **Gomoskov, Sarkoian**, francezul **Secretin** și cehoslovacul **Orlowski** au avut comportări fluctuante, în timp ce **Tiao Ven-lan, Van Ven-hua, Ho Si-pin, Iu Iu-tze, Hu Sao-fo** (R. P. Chineză) s-au situat pe o linie ascendentă, cu un joc care amintește uneori de reputații **Li Ciun-kuan, Si En-tin, Lian Ko-lian**, din prima reprezentativă a R. P. Chineze, campioană a lumii.

Desigur, competițiile de la acest sfîrșit de an au însemnat numai primele luări de contact între o parte dintre viitorii protagoniști ai confruntării supreme din sala Skenderija de la Sarajevo. Ele au constituit doar puncte de reper pentru ca noua etapă a pregătirilor să pornească de la beneficiul experienței acumulate acum. **Avînd la dispoziție criterii de apreciere mai concrete, ne exprimăm convingerea că și jucătoarele noastre** (lîngă Maria Alexandru și Carmen Crișan vom adăuga și pe Eleonora Vlaicov, Lidia Ilie etc), **împreună cu antrenorii, vor găsi rezolvările eficiente în instruire, în tentativa lor de a ajunge pe podiumul premianților.** Și, în acest context, am dori ca și urmașii lui Radu Negulescu, Gheorghe Cobîrzan, adică Șerban Doboși și colegii lui să se înscrie cu toată vigoarea și cît mai curînd pe orbita afirmărilor internaționale (concursul de la Sofia reprezintă un debut destul de timid).

Constantin COMARNISCHI

ELENA CEAMPELEA

A ÎNCEPUT „CUPA FEDERAȚIEI" LA GIMNASTICĂ

(Urmare din pag. 1)

ria Hanț au fost penalizate cu cîte un punct pentru... exces de greutate corporală.

Iată și primii clasați în concursul masculin, la individual compus : **cat. a IV-a** — Iulian Olariu (Șc. sp. Lugoj) 54,825 p ,Octavian Ionescu (Șc. sp. Lugoj) 54,700 p., Aurel Ghergu (Șc. sp. Lugoj) 53,425 p ; **cat. a III-a** — Lucian Farișa (Șc. sp. Reșița) 52,85 p., Benone Pereteanu (Cl. sp. Buc.) 52,40 p, Nicolae Dumitrescu (Șc. sp. Constanța) 52,25 p. ; **cat. a II-a** — Sorin Cepoiu (Steaua) 53,35 p, Lazăr Toma (Șc. sp. Buzău) 52,80 p., Nicolae Septimiu (Cl. sp. șc. Buc.) 52,70.

prof. Gh. GORGOI

O COMPETIȚIE CARE IȘI DOVEDEȘTE UTILITATEA

„CUPA SPERANȚELOR" LA SCRIMĂ ÎN PLINĂ DESFĂȘURARE

Anticipațiile noastre s-au adeverit : cîștigătoarele „Cupei speranțelor" la floretă băieți și spadă au fost pînă la urmă echipele municipiilor *Satu Mare* și, respectiv *București* (A).

În ultimul tur la floretă băieți, „3"-ul din Satu Mare a trecut destul de ușor peste cel al Bucureștiului A, pe care l-a învins cu 6—3. *P. Kuki* a fost din nou foarte activ, reușind să puncteze în toate asalturile. L-a urmat *C. Moise* cu două victorii, și *T. Anghel* cu o victorie.

Așadar, locul I la floretă băieți a revenit echipei din Satu Mare, care își reconfirmă și cu acest prilej valoarea. Antrenorii *Al. Csipler* și *St. Haukler*, care promit de multă vreme că vor aduce în prim plan valoric o garnitură completă, iată că ne-au pus în fața unui fapt împlinit. Celor trei tineri floretiști pe care i-am amintit li se adaugă *P. Csipler*. După floretiste de mare suprafață (Ileana Gyulai, Ecaterina Iencic-Stahl, Suzana Ardeleanu, Iudith Haukler ș.a.) maeștrii de arme din milenarul Sătmar aduc acum în performanță și floretiști.

Proba de spadă s-a încheiat cu victoria trăgătorilor din echipa Bucureștii A. În ultimul meci, elevii *prof. Ion Halmagyi — Manta, Popa, Angelescu* și *Zidaru* — au dispus la un scor surprinzător de sever de spadasinii din Craiova : 7—2.

Clasamentele generale în cele două probe se prezintă astfel :

La *floretă băieți*, pe primul loc *Satu Mare cu 5 victorii* (39 de asalturi cîștigate) și 10 puncte. Pe locul 2 *Oradea* — 4 victorii (30) 8 p. Locul 3 — *București A*, 2 victorii (25) — 4 p. Urmează *București B* — 2 victorii (17) 4 p., *Ploiești* — 2 victorii (14) — 4 p. și *Timișoara* — 0 victorii (10) 0 p.

După cum se poate vedea, pentru locul 3, nu mai puțin de trei echipe s-au aflat în dispută, poziția în clasament fiind decisă la asaltaveraj.

La *spadă*, locul I a fost ocupat de echipa *București A* cu 5 victorii (35 asalturi cîștigate) și 10 p., urmată de *Craiova* cu 3 victorii (27) 6 p. și *Satu Mare* cu 3 victorii (25), 6 p. În continuare s-au clasat *București B* — 3 victorii (22) 6 p., *Oradea* — o victorie (13) 2 p. și *Brașov* — 0 victorii (13) 0 p.

Și aici „bătălia" pentru locul 2 a fost extrem de strînsă, angajînd trei echipe (Craiova, Satu Mare și București B). Am ținut să subliniem toate acestea pentru a demonstra nu numai interesul manifestat față de competiție, ci și valoarea apropiată a celor mai multe dintre formațiile participante.

În întrecerea echipelor feminine de floretă, două protagoniste, **Satu Mare și București** A se aflau la egalitate, înaintea ultimului tur, cu cîte 4 victorii. Satu Mare a dispus cu 8—1 de Oradea, Galați și Ploiești și cu 6—3 de București B, iar București A a cîștigat cu 9—0 la Oradea, Galați și Ploiești și cu 8—1 la București B. Învingătoarea urmează a se decide în meciul direct.

La sabie, echipa Iașului era singură care avea înaintea ultimului tur, 4 victorii (8—1 cu Oradea și Satu Mare, 7—2 cu București B și 6—3 cu Ploiești). Mai concurează la locul I, echipa București A, cu 3 victorii : 8—1 la Satu Mare, 7—2 la București B și 5—4 la Oradea.

Vineri încep întrecerile finale ale juniorilor mari (floretă băieți și spadă), tot la Floreasca II, de la ora 8.

Tiberiu STAMA

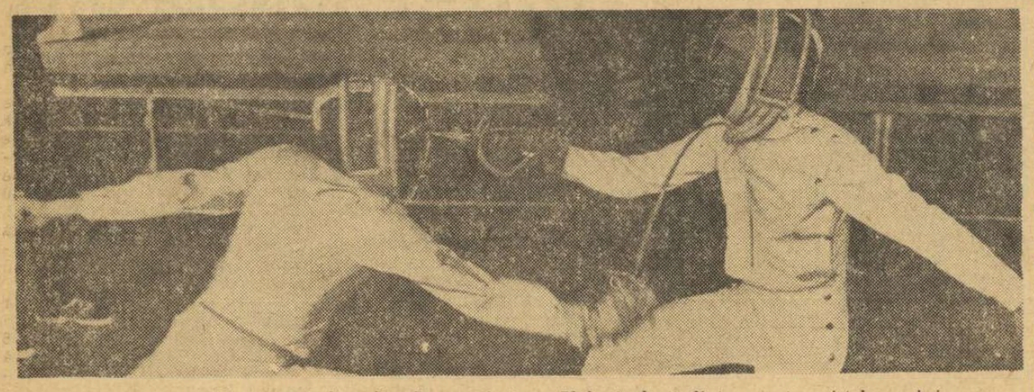

Secvență din meciul de sabie București A — Ploiești, două dintre protagonistele probei.

Înalte titluri sportive sovietice acordate unor reputați campioni din țările socialiste

(Urmare din pag. 1)

În seara aceleiași zile, distinșii oaspeți ai sportivilor sovietici au asistat la un mare spectacol festiv care a avut loc în Palatul sporturilor de la Lujniki. Mii de spectatori prezenți în sală au primit cu aplauze călduroase pe proaspeții laureați. Alături de aceștia se aflau cunoscuți sportivi sovietici, gimnastele **Olga Korbut** și **Ludmila Turișceva**, luptătorii **Alexandr Medved, Rustem Kazakov, Valerii Rezanțev Levan Tediașvili**, atleții și atletele **Valeri Borzov, Faina Melnik, Nadejda Cijova**, halterofilul **Jan Talts** — toți campioni olimpici.

La serbare au participat tineri sportivi din cele mai populare cluburi pentru copii din U.R.S.S. : „Mingea de fotbal", „Mușchetarii", „Delfinul". În timpul demonstrațiilor făcute de speranțele sportului sovietic, pe un ecran uriaș, a rulat un film avînd ca subiect dezvoltarea culturii fizice și sportului de masă în U.R.S.S., au fost prezentate imagini care au redat sucesele sportivilor sovietici la Olimpiada de iarnă de la Sapporo și la Jocurile Olimpice de vară de la München.

Serbarea sportivă s-a încheiat cu demonstrații de gimnastică prezentate de studenții Institutului de Cultură Fizică din Moscova.

O delegație sportivă franceză a vizitat Moscova

MOSCOVA, 21 (Agerpres). — Delegația Secretariatului de stat pentru problemele tineretului și sportului al Franței, condusă de Joseph Comiti, a vizitat recent capitala Uniunii Sovietice. În timpul vizitei, delegația sportivă franceză a fost primită de președintele Comitetului de cultură fizică și sport de pe lîngă Consiliul de Miniștri al U.R.S.S., Serghei Pavlov. Cele două părți au discutat probleme de colaborare între sportivii sovietici și francezi pe anul 1973 și au analizat unele aspecte ale mișcării sportive internaționale. Oaspeții au fost informați, de asemenea, despre viața sportivă și culturală a capitalei Uniunii Sovietice.

DUNĂREA GALAȚI LA EGALITATE (1-1) CU NAȚIONALA DE HOCHEI A BULGARIEI

SOFIA 21 (Agerpres). — Pe patinoarul artificial din Sofia s-a disputat partida internațională de hochei pe gheață dintre echipa română Dunărea Galați și reprezentativa Bulgariei. Întîlnirea s-a terminat la egalitate : 1—1 (0—1, 1—0, 0—0). Golul echipei gălățene a fost înscris de Curelaru.

CEHOSLOVACIA — POLONIA 3-0 ÎN „TROFEUL IZVESTIA" LA HOCHEI

MOSCOVA, 21 (Agerpres). — În cadrul competiției internaționale de hochei pe gheață dotate cu „Trofeul Izvestia" s-a disputat partida dintre selecționatele Cehoslovaciei și Poloniei. Hocheiștii cehoslovaci au obținut victoria cu scorul de 3—0 (0—0, 1—0, 2—0) prin golurile marcate de Nedomanski, Farda și Novak. Aceasta a fost prima victorie a campionilor mondiali obținută în acest turneu.

În urma acestui rezultat, clasamentul competiției se prezintă astfel : 1. U.R.S.S. 4 puncte ; 2. Cehoslovacia 3 puncte (golaveraj 5—2) ; 3. Suedia 3 puncte (5—3) ; 4. Finlanda 2 puncte ; 5. Polonia 0 puncte. Toate echipele au disputat cîte două jocuri, în afara celor ale Finlandei și Poloniei care au jucat cîte trei meciuri.

ANNEMARIE PROELL ÎN SERIE...

VIENA 21 (Agerpres). — Proba feminină de slalom uriaș din cadrul concursului internațional de schi de la Saalbach (Austria) a fost cîștigată de austriaca Annemarie Proell, care a realizat, pe un traseu în lungime de 1 920 m, timpul de 1:17,17. Concursul, care contează pentru „Cupa **Mondială**", s-a disputat pe o pîrtie acoperită cu zăpadă înghețată. Pe locurile următoare s-au clasat Monika Kaserer 1:18,62 și Hanni Wenzel 1:19,65.

În urma acestui succes, Annemarie Proell se menține lideră în clasamentul „Cupei Mondiale", cu 75 puncte, urmată de J. Rouvier (Franța) 40 puncte și M. Kaserer (Austria) 28 puncte. Pe echipe conduce Austria cu 346 puncte, urmată de Franța 138 puncte și Italia 131 puncte.

PERFORMANȚE EXCELENTE PE PATINOARUL DIN ÎNZELL

În cadrul concursului internațional de patinaj-viteză desfășurat pe pista patinoarului de la Inzell, cunoscutul recordman vest-german Erhard Keller a terminat învingător în două probe. El a cîștigat cursa de 500 m în 39,3 și a ocupat primul loc în proba de 1 000 m cu 1:22,5. În cursa de 500 m pe locul secund s-a clasat suedezul Hasse Boerjes 39,3, urmat de finlandezul Leo Linkovesi 39,9.

Campionul olimpic Ard Schenk (Olanda) și-a adjudecat victoria în proba de 1 500 m, fiind cronometrat cu timpul de 2:05,5. L-au urmat norvegienii Roar Groenvold 2:05,7 și Bjoern Tveter 2:05,8.

LUPTĂTORII DE LA CRIȘUL ÎNVINGĂTORI ÎN IUGOSLAVIA

Echipa de lupte greco-romane **Crișul Oradea** s-a reîntors din R.S.F. Iugoslavia unde a participat — în localitatea Kamija — la un concurs triunghiular pe care l-a cîștigat. Orădenii au ocupat locul I după ce au dispus de **Spartak Subotița** cu 7—3 și au realizat în compania echipei **Partizan Kamija** 4 ½—4 ½. În cea de-a treia întîlnire **Partizan** a întrecut **Spartak** cu 6—4.

Din echipa orădeană o bună impresie au lăsat **Ioan Gyöngyösi** (cat. muscă), **Alexandru Szabo** (cat. cocoș) și **Mircea Duca** (cat. semigrea), care au obținut victorii în ambele confruntări.

Ilie GHIȘA — coresp. județean

FOTBAL meridiane

STADIONUL OLIMPIC DIN ROMA SUSPENDAT PE DOUĂ ETAPE...

După cum s-a mai anunțat, incidente grave s-au produs duminica trecută pe stadionul olimpic din Roma. În ultimul minut al meciului de fotbal Internazionale Milano — A. S. Roma, arbitrul Michelotti a acordat o lovitură de la 11 m milanezilor (transformată de Boninsegna) care au cîștigat astfel întîlnirea cu scorul de 2—1. Nemulțumiți de decizia arbitrului cîteva sute de „tifosi" ai formației din Roma au invadat terenul și a fost nevoie de intervenția poliției și a carabinierilor pentru a-i proteja pe arbitrul întîlnirii și pe jucătorii oaspeți. După terminarea partidei bușculadele au continuat și în afara stadionului, iar forțele de poliție au fost nevoite, pentru a-i împrăștia pe turbulenți, să recurgă la gaze lacrimogene. În cursul acestor incidente au fost rănite 30 de persoane.

Ca urmare a acestor dezordini, Comisia de disciplină a Federației italiene de fotbal a hotărît să acorde victoria cu scorul de 2—0 echipei Internazionale. În același timp, terenul echipei A. S. Roma a fost suspendat pentru două partide oficiale.

DEYNA — CEL MAI BUN FOTBALIST POLONEZ AL ANULUI

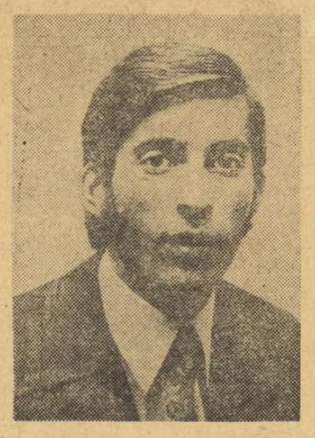

În urma tradiționalei anchete a ziarului „Sport", cel mai bun fotbalist polonez al anului 1972 a fost desemnat **Kazimir Deyna**, component al echipei olimpice, cîștigătoarea medaliei de aur la Jocurile de la München și golgeter al turneului olimpic (9 goluri marcate). În vîrstă de 25 de ani, membru al clubului Legia Varșovia, Deyna are pînă în prezent 33 de selecționări în echipa reprezentativă și este cotat la ora actuală ca unul din cei mai buni atacanți din Europa.

Tot din Varșovia se anunță că un alt jucător polonez din echipa reprezentativă, **Wlodzmiers Lubanski** a fost solicitat să joace în cunoscuta echipă olandeză Ajax Amsterdam.

Alianza Lima=noua campioană a Perului

Campionatul de fotbal al statului Peru a luat sfîrșit. Titlul de campioană a revenit formației **Alianza Lima**, care a totalizat 41 de puncte. Pe locul secund s-a clasat echipa **Defensor Lima** cu 40 puncte. În ultima etapă, fotbaliștii de la Alianza au învins cu scorul de 3—0 echipa Sima.

CAMPIONATE

În etapa a 13-a a campionatului grecesc s-au înregistrat următoarele rezultate: Panathinaikos — A.E.K. 3—1 ; Panionios — Olympiakos Nicosia 3—1 ; Aegaleo — Panahaiki 1—1 ; Ethnikos — Atromitos 0—0 ; Heraklis — Fostir 1—0; P.A.O.K. — Kavala 2—0 ; Serrai — Olympiakos Pireu 1—1 ; Kalamatos — Trikala 2—0 ; Aris — Olympiakos Volos 1—0. *Clasament :* 1. P.A.O.K. — 33 p. ; 2. Panathinaikos — 31 p. ; 3. Panahaiki — 30 p.

★

În Turcia, etapa a 13-a a adus rezultatele : Besiktas — Mersin 1—0 ; Ankaragücü — Galatasaray 0—0 ; Altay — Adanaspor 1—0 ; Giresunspor — Fenerbahce 1—0 ; Boluspor — Göztepe 1—0 ; Samsunspor — Eskisehirspor 0—0 ; P.T.T. — Bursaspor 1—1 ; Vefa — Sekerspor 2—0. **Clasament :** 1. Galatasaray—18p ; 2. Fenerbahce — 17 p ; 3. Eskisehirspor — 17 p.

Dr. JOCKL SE ÎNȘEALĂ

Într-o recentă declarație, profesorul american Ernst Jockl a profetizat decesul recordurilor mondiale spectaculoase în atletism. Nu e prima oară cînd se fac asemenea afirmații surprinzătoare. Mulți oameni de știință, de-a lungul deceniilor, s-au exersat în domeniul estimărilor de viitor, încercîndu-și puterile într-o așa-numită „futurologie sportivă". De cele mai multe ori, realitatea anilor ulteriori a infirmat ipotezele, dovedind că ele au fost simple speculații empirice și nu rezultatul unor cercetări fundamentale, care în acest domeniu se lasă încă așteptate. Cine poate pretinde că a studiat temeinic, științific, limitele performanțelor fizice omenești ?

Fascinația recordurilor senzaționale ale zilei ne face adesea să uităm legile evoluției. Firește că performanța lui Bob Beamon de la Mexico a fost o „săritură în secolul 21", dar ea reprezintă un caz de excepție. În schimb, cine-și mai amintește, pe loc, de numele atletului care a sărit primul cu prăjina peste 5 metri, deși n-a trecut prea multă vreme de atunci ? Cine credea că o atletă se va apropia vreodată de bariera incredibilă a celor 4 minute în alergarea pe 1500 m ?

Știința s-a aplecat mai adesea asupra acelor factori care limitează progresul în randamentul fizic uman. Întîi a fost disecată inima, cu întregul ei sistem de circulație sanguină. Apoi a fost pus în discuție aparatul locomotor. Și iată că în acest an olimpic tocmai probele de mare rezistență — alergările de fond — au cunoscut o cascadă de recorduri care l-au trimis pe Ron Clarke în uitare. Dublul campion olimpic Lasse Viren — care se împovărează cu trei antrenamente zilnice pe distanțe ce ajung pînă la 50 km — nu a suferit în carieră sa sportivă nici o defecțiune fizică.

Este absolut sigur că epoca marilor recorduri atletice spectaculare nu s-a încheiat. Atletismului — dacă nu chiar sportului în general — îi este proprie căutarea neîncetată a căilor de progres, de perfecționare, de desăvîrșire. Metodele de antrenament se intensifică mereu. Tiștele, instalațiile, ustensilele — în ciuda unor riguroase reglementări tehnice — se ameliorează mereu. Așadar, nu există, credem, motive de îngrijorare. Prof Ernst Jockl va mai fi probabil surprins de recorduri fabuloase și — sportiv cum îl presupunem — va fi primul care le va aplauda, chiar dacă aplauzele sale vor avea și o nuanță autocritică...

Victor BANCIULESCU

TELEX ● TELEX ● TELEX ● TELEX ● TELEX ● TELEX ● TELEX

Cel mai popular sportiv varșovian al anului 1972 a fost desemnat cunoscutul campion de scrimă Witold Wojda. Ancheta întreprinsă în acest scop i-a clasat pe locurile următoare pe atletul Wladislaw Komar, fotbalistul Kazimierz Deyna și boxerul Jan Szczepanski.

■

În cadrul campionatului Ligii europene la tenis de masă, la Bratislava s-a disputat meciul dintre echipele Cehoslovaciei și U.R.S.S. Sportivii sovietici au repurtat victoria cu scorul de 7—0.

■

Selecționata de hochei pe gheață a orașului Moscova și-a încheiat turneul în Canada, jucînd la Ottawa în compania echipei „Knights". Hocheiștii canadieni au obținut victoria cu scorul de 6—3 (0—0, 3—1, 3—2). În cursul acestui turneu, hocheiștii sovietici au obținut 5 victorii, o partidă au terminat-o la egalitate, pierzînd un singur joc.

■

La Budapesta, s-a disputat meciul dintre echipa locală Ferencvaros și formația Olimpia Liubliana, contînd pentru sferturile de finală ale Cupei orașelor tîrguri la tenis de masă. Victoria a revenit cu scorul de 5—2 gazdelor, care s-au calificat pentru semifinalele competiției.

■

În cea de-a doua zi a concursului internațional de înot dotat cu „Marele premiu al orașului Praga", proba de 400 m liber femei a revenit înotătoarei suedeze Johansson, cu timpul de 4:44,3. Alte rezultate : Masculin : 100 m delfin: Pohl (R.D. Germană) 1:01,1; 200 m liber : Hrouda (Cehoslovacia) 2:01,5 — nou record național; 200 m bras: Nitzsche (R.D. Germană) 2:33,3; 400 m mixt : Leitzmann (R.D. Germană) 4:54,7; 200 m spate : Schousten (Olanda) 2:13,0 ; 200 m delfin: Strenk (R.F. a Germaniei) 2:13,8. Feminin : 100 m bras : Hanelore Anke (R.D. Germană) 1:19,1; 100 m liber : Enith Brigitha (Olanda) 1:00,1; 200 m mixt: Gubner (R.D. Germană) 2:32,2 ; 100 m spate: Enith Brigitha (Olanda) 1:07,4.

■

În localitatea suedeză Boraas s-a desfășurat întîlnirea internațională de hochei pe gheață dintre selecționatele secunde ale Suediei și Cehoslovaciei. Partida, care a fost urmărită de peste 3 000 de spectatori, s-a încheiat la egalitate : 8—8 (3—6, 3—1, 2—1).

■

În prima zi a turneului internațional feminin de baschet de la Goettingen, echipa poloneză Lech Poznan a învins cu scorul de 88—76 (32—37) formația Goettingen 05, campioana R.F. a Germaniei. Într-un alt joc, Sparta Praga a dispus cu 66—51 (29—16) de formația T.S.E. Budapesta.

■

Circuitul australian de tenis continuă în prezent cu desfășurarea turneului de la Hobart, care a programat partidele din turul patru al probei de simplu bărbați. Jucătorul sovietic Teimuraz Kakuiia l-a învins cu 6—1, 7—6 pe vestgermanul Frank Gebert, francezul Georges Goven a dispus cu 7—6, 7—6 de australianul Colin Dibley, iar Ross Case (Australia) l-a întrecut cu 6—7, 7—6, 6—3 pe N. Godrella (Franța). Alte rezultate: Proisy (Franța) — Kuki (Japonia) 6—1, 6—1; Anderson (Australia) — Machan (Ungaria) 7—6, 6—3; Dominguez (Franța) — Taroczy (Ungaria) 6—3, 6—2.

Redacția și administrația : București, str. Vasile Conta nr. 16 ; telefoane : centrala 11 10.05, secția corespondenți 11.51.09, interurban 72 și 256 , telex : sportrom buc. 180. Tiparul I. P. „Informația", București 40 368

PROLETARI DIN TOATE ȚĂRILE, UNIȚI-VĂ!

Sportul

ZIAR AL CONSILIULUI NAȚIONAL PENTRU EDUCAȚIE FIZICĂ ȘI SPORT

ANUL XXVIII Nr. 7 275 | 4 PAGINI 30 BANI | Sîmbătă 23 decembrie 1972

30 DECEMBRIE 1947-1972

ÎMPLINIRI ÎN ANII REPUBLICII

CADRU LARG ORGANIZATORIC PENTRU DEZVOLTAREA MIȘCĂRII SPORTIVE

DE LA 500 DE ASOCIAȚII ȘI CLUBURI IN 1947 LA 10000 IN 1972!

Profundele transformări și înnoiri din întreaga viață sportivă a țării, înfăptuite — **sub conducerea și cu sprijinul permanent al partidului nostru** — în pătrarul de veac pe care ne pregătim să-l sărbătorim, au creat, firesc, necesitatea ca, în contextul dezvoltării generale a mișcării sportive, să se consolideze necontenit baza sa organizatorică, cadrul atît de necesar pentru realizarea sarcinilor de mare răspundere încredințate de partid.

S-a pus, chiar de la începutul acestei perioade, problema — fundamentală atunci, ca și acum — **răspîndirii cît mai largi a ideii de mișcare în aer liber, de practicare sistematică a exercițiilor fizice, de inițiere și extindere a celor mai atractive și eficiente activități sportive de masă.** Pentru aceasta erau necesare eforturi susținute în toate direcțiile — întărirea bazei materiale, propaganda sportivă, pregătirea cadrelor de specialiști, ș.a. **Unul din principalele obiective îl constituia, mai cu seamă, înființarea unui număr tot mai mare de asociații și cluburi care să asigure maselor de cetățeni, tineretului, condițiile practicării exercițiilor fizice și sportului, să stimuleze și să organizeze viața sportivă din întreprinderi, școli, sate, din toate județele țării.**

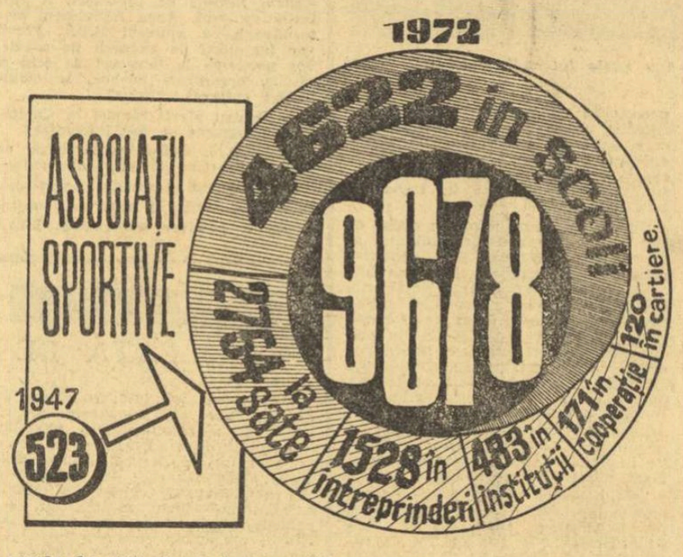

Dinamica unui progres remarcabil în cadrul organizatoric

Indicațiile de partid subliniind sarcinile deosebite ce reveneau mișcării sportive în acest domeniu au stat la baza unei susținute activități organizatorice ale cărei rezultate exprimă astăzi progrese cu totul remarcabile. Le putem, desigur, aprecia mai bine dacă ne reamintim, fie chiar numai prin cîteva date de referință, situația existentă la începutul acestui sfert de veac.

DE 20 DE ORI MAI MULTE ASOCIAȚII SPORTIVE

Date statistice ne arată că **ÎN ANUL 1947 EXISTAU 523 DE GRUPĂRI SPORTIVE,** dispunînd de o bază materială modestă și activînd, în cîteva centre mai mari, la un număr redus de ramuri sportive, cu o-arecare tradiție.

ASTĂZI SÎNT ORGANIZATE 9678 DE ASOCIAȚII SPORTIVE, DE APROAPE 20 DE ORI MAI MULTE DECÎT IN 1947, dotate incomparabil mai bine în ceea ce privește terenurile, sălile și diferite alte instalații sportive, materiale și echipament, cadre de activiști, instructori și antrenori.

Nu este vorba doar de o semnificativă creștere cantitativă ci și de

Dan GÎRLEȘTEANU

(Continuare în pag. a 2-a)

Întrecerile de masă se bucură de o largă popularitate în rîndul tineretului patriei. Iată o secvență de la o întrecere de cros organizată recent, în cinstea aniversării Republicii.

Foto: Theo MACARSCHI

RELUAREA LUCRĂRILOR ÎN PLENUL MARII ADUNĂRI NAȚIONALE

Biroul Marii Adunări Naționale a stabilit ca lucrările în ședințe plenare ale sesiunii Marii Adunări Naționale să fie reluate miercuri, 27 decembrie 1972, ora 10 dimineața.

LUCRĂRILE ȘEDINȚEI FESTIVE DE LA MOSCOVA CONSACRATĂ SEMICENTENARULUI U. R. S. S.

MOSCOVA 22 — Corespondență de la Laurențiu Duță și Silviu Podină: La Palatul Congreselor din Kremlin au continuat, la 22 decembrie, lucrările ședinței festive comune a Comitetului Central al P.C.U.S., Sovietului Suprem al U.R.S.S. și Sovietului Suprem al R.S.F.S.R., consacrată celei de-a 50-a aniversări a întemeierii U.R.S.S.

Tovarășul Nicolae Ceaușescu, secretar general al Partidului Comunist Român, președintele Consiliului de Stat, conducătorul delegației de partid și de stat a Republicii Socialiste România, primit cu vii și puternice aplauze, a rostit o cuvîntare de salut.

Au mai rostit cuvîntări de salut alți oaspeți de peste hotare și participanți la ședința festivă.

★

Seara, Comitetul Central al P.C.U.S., Prezidiul Sovietului Suprem al U.R.S.S. și guvernul sovietic au oferit o recepție în cinstea participanților la ședința festivă comună a C.C. al P.C.U.S., Sovietului Suprem al U.R.S.S. și Sovietului Suprem al R.S.F.S.R., închinată împlinirii unei jumătăți de secol de la întemeierea U.R.S.S.

Insuficiența zăpezii a determinat amînarea tradiționalului concurs de deschidere a sezonului de schi, dar nu a împiedicat ca, totuși, mîine dimineață să se dispute o competiție, pe pîrtia de slalom de pe Cristianul Mare și cea de fond din Poiana Brașovului. Este vorba de „Cupa a 25-a aniversare a Republicii", concurs la care sînianca Elena Neagoe (în fotografie) este una dintre favoritele probei de slalom special.

Foto: Paul ROMOȘAN

MARIA ALEXANDRU (DIN NOU!) ȘI TEODOR GHEORGHE (ÎN PREMIERĂ) — CAMPIONI NAȚIONALI LA TENIS DE MASĂ

● *O revelație: junioara LIGIA LUPU*

ARAD, 22 (prin telefon, de la trimisul nostru). Ajunsă de cîteva ori în anticamera concursului pe parcursul celor trei zile de dispute, surpriza a intrat, în sfîrșit, în finală, în ultima reuniune, de azi dimineață. Autoare: **Ligia Lupu,** tînăra elevă a antrenorului clujean Paneth, care a eliminat în drumul spre finala de simplu fete pe Magdalena Lesai cu 3—2, și pe Carmen Crișan cu 3—1 (14,15,—17,10)! Practicînd un joc de permanentă mișcare și bine dirijat ofensiv, jumioara clujeană a surprins și încîntat pe cei prezenți (chiar dacă în finala probei a pierdut în fața neobositei Maria Alexandru cu 0—3 — 18, 11, 12). **Maria Alexandru** (Progresul București — antrenor Victor Vladone) își adjudecă astfel, din nou, titlul de campioană națională, după ce în partida semifinală a întrecut-o pe Eleonora Vlaicov cu același scor, 3—0 (14, 10, 15).

Proba de simplu băieți a consemnat, în turul II, eliminarea lui Giurgiucă de către juniorul craiovean M. Firănescu cu 3—2. După ce se calificase deosebit de greu, în fața unui alt junior talentat, buzoianul Romanescu, ultimul „mohican" al generației anterioare de performeri a trebuit să cedeze în fața noului val. Din sferturile de finală, amintim rezultatele: **Ovanes—Naftali 3—0. Luchian—Firănescu 3—0, T. Gheorghe—Păuna 3—1.** De altfel, calificarea bucureșteanului Păuna (Locomotiva) ca și a Marianei Baciu (Progresul București) printre primii opt jucători constituie și ele surprize.

În semifinalele probei de simplu bărbați, **Dobosi** l-a întrecut pe **Ovanes cu 3—0 (16, 19, 15),** iar **T. Gheorghe pe Luchian cu 3—1 (14. 17, — 14, 21).**

Clujeanul Șerban Dobosi, campionul de anul trecut, a ajuns deci din nou în finală. Succesul nu i-a mai surîs de astă dată, deși calculul hîrtiei îl indica favorit. În partida decisivă, **Teodor Gheorghe** (Politehnica București — antrenor Andi Ardeleanu) a atacat mai mult și a reușit să intre pentru prima dată în posesia titlului de campion național. **T. Gheorghe și-a învins adversarul cu 3—1 (16, 12, —22, 16).**

Fără a ne propune să concluzionăm acum, asupra finalelor campionatelor naționale individuale pe 1972, trebuie să subliniem pregnantul proces de omogenizare valorică a concurenților prezenți timp de trei zile în sala sporturilor din orașul de pe Mureș. Chiar și jucătorii care, în general, au reușit să ajungă în fazele finale ale competiției, au trebuit să învingă dificultătile reale în partidele disputate cu juniorii, mulți dintre ei aflați într-un

Paul SLAVESCU

(Continuare în pag a 4-a)

CLASAMENTELE FEDERAȚIILOR PE ANUL 1972

CAIAC-CANOE

1. IVAN PATZAICHIN (DINAMO BUCUREȘTI), 2. **Serghei Covaliov** (Dinamo București), 3—6. **Atanase Sciotnic** (Dinamo București), **Aurel Vernescu** (Dinamo București), **Mihai Zafiu** (Dinamo București), și **Roman Vartolomeu** (Steaua), 7—8. **Maria Nichiforov** (Dinamo București) și **Viorica Dumitru** (Dinamo București), 9—10. **Costel Coșniță** (Steaua) și **Vasile Simiocenco** (Steaua).

BASCHET

1. **SUZANA SZABADOS** (POLITEHNICA BUCUREȘTI), 2. **Titus Tarău** (Steaua), 3. **Gheorghe Novac** (Dinamo București), 4. **Radu Diaconescu** (Dinamo București), 5. **Gabriela Nicola** (Rapid București), 6. **Vasile Popa** (Dinamo București), 7. **Gabriela Ciocan** (Politehnica București), 8. **Dorina Suliman** (Rapid București), 9. **Horia Demian** (Universitatea Cluj), 10. **Angelica Tita** (I.E.F.S.).

PARAȘUTISM

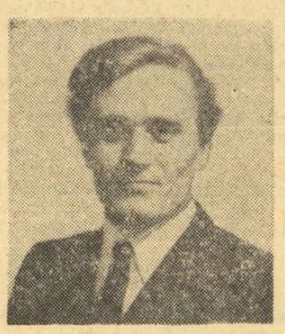

1. ILIE NEAGU (Aeroclubul „Aurel Vlaicu" București), **2. Vasile Stan** (Aeroclubul „Gh. Bănciulescu" Ploiești), **3. Ștefan Nițâ** (Aeroclubul „Gh. Bănciulescu" Ploiești), **4. Ionel Iordănescu** (Aeroclubul „Aurel Vlaicu" București), **5. Eva Balogh** (Aeroclubul „Mureșul" Tg. Mureș), **6. Florica Uță** (Aeroclubul „Aurel Vlaicu" București), **7. Cornel Limbășan** (Aeroclubul „Mircea Zorileanu" Brașov), **8. Mircea Moisei** (Aeroclubul „Moldova" Iași), **9. Vasile Mihanciu** (Aeroclubul „Mircea Zorileanu" Brașov), **10. Maria Iordănescu** (Aeroclubul „Aurel Vlaicu" București).

ZBOR CU MOTOR

1. ȘTEFAN CALOTĂ (Aeroclubul „Aurel Vlaicu" București), **2. Cezar Rusu** (Aeroclubul „Mircea Zorileanu" Brașov), 3. **Mihai Albu** (Aeroclubul „Mircea Zorileanu" Brașov). 4. **Ion Trucmel** (Aeroclubul „Aurel Vlaicu" București), 5. **Marin Nicolae** (Aeroclubul „Aurel Vlaicu" București), 6. **Teofil Ciotloș** (Aeroclubul „Mircea Zorileanu" Brașov), **7. Gheorghe Uță** (S.S.A. Buzău), **8. Petre Gheorghe** (Aeroclubul „Gh. Bănciulescu" Ploiești), **9. Romeo Vlădescu** (Aeroclubul „Mircea Zorileanu" Brașov), **10. Nicolae Conțu** (Aeroclubul „Mircea Zorileanu" Brașov).

ZBOR FĂRĂ MOTOR

1. ZOLTAN NAGY (Aeroclubul „Mureșul" Tg. Mureș), **2. Mircea Finescu** (Aeroclubul „Mircea Zorileanu" Brașov), **3. Mihai Bîndea** (Aeroclubul „Aurel Vlaicu" București), **4. Valentin Romașcu** (Aeroclubul „Aurel Vlaicu" București), **5. Nicolae Mihăiță** (Aeroclubul „Aurel Vlaicu" București), **6. Ion Alexa** (Aeroclubul „Moldova" Iași), **7. Aurel Otinjac** (Aeroclubul „Moldova" Iași), **8. Ion Pavel** (Aeroclubul „Moldova" Iași), **9. Erwin Rosch** (Aeroclubul „Mircea Zorileanu" Brașov), **10. Emil Iliescu** Aeroclubul „Aurel Vlaicu" București).

ÎN ÎNTÎMPINAREA GLORIOSULUI JUBILEU

BILANȚ RODNIC LA „STÎNCA" BRĂILA

Colectivul de muncitori, ingineri și tehnicieni de la fabrica de ciment „Stînca" din Brăila și-a îndeplinit cu 10 zile mai devreme sarcinile anuale de plan pe 1972. Față de angajamentele suplimentare, luate în cinstea zilei de 30 Decembrie, ei au reușit să producă în plus 100 de tone ciment și să realizeze economii în valoare de 1 150 000 lei.

În întîmpinarea aniversării Republicii, harnicii cimentiști brăileni au amenajat prin muncă patriotică un club sportiv dotat cu mese de șah și de tenis. Aici s-au și organizat concursuri. Întrecerea inaugurală, dotată cu „Cupa 30 Decembrie", a dat cîștig de cauză lui **Nicu Haiu** (la șah) și **Sică Neacșu** (tenis de masă).

★

La Șantierul naval 1 Mai s-au desfășurat întreceri dotate cu „Cupa 30 Decembrie", la volei, fotbal, tenis de masă și șah cu participarea a peste 1 000 de tineri și tinere.

Traian ENACHE-coresp.

NUMEROASE COMPETIȚII ÎN JUDEȚUL ALBA

Consiliul județean E.F.S. Alba a organizat „Cupa a 25-a aniversare" la fotbal, volei, popice și tenis de masă. Competiția a avut și o etapă orășenească, angrenînd peste 900 de sportivi din secțiile de performanță. Etapa județeană, desfășurată în orașul Blaj, s-a bucurat de o largă participare. Iată cîștigătorii acestui interesant concurs. FOTBAL — Unirea Alba Iulia, VOLEI: masculin — C.F.R. Blaj, feminin — Liceul „Iacob Mureșanu" Blaj; POPICE: masculin — Ladislau Tinghер, Alba Iulia, feminin — Lucia Oprean, Blaj; TENIS DE MASĂ: masculin — Emerich Cherner, Blaj, feminin — Gabriela Kadar, Cugir.

În același timp, pentru tineretul de la sate, C.J.E.F.S. Alba, împreună cu organizația U.T.C. și Uniunea județeană a cooperativelor agricole de producție, a organizat „Cupa Unirii" la fotbal, șah, volei și tenis de masă. La etapa pe comune a acestei competiții au fost angrenați peste 9 000 de tineri. La etapa județeană, desfășurată în municipiul Alba Iulia, la startul întrecerilor s-au aliniat 250 de participanți din comunele județului Alba, disputele bucurîndu-se de un deosebit succes.

Petre TRUȚA,
coresp.

DUMINICĂ SPORTIVĂ LA ȘCOALA PROFESIONALĂ U.M.G.B.

Catedra de educație fizică a Școlii profesionale de pe lîngă Uzina de mașini grele din București a organizat, în cinstea celei de-a 25-a aniversări a Republicii un interesant program de manifestări sportive. Aproape 500 de tineri și tinere au luat startul, pe grupe de vîrstă și ani de studiu, într-o inedită alergare în teren variat intitulată „Crosul metalurgiștilor". A urmat, apoi, un turneu fulger de handbal, la care — alături de reprezentativele celor trei ani de studii — a participat și selecționata școlii. În încheiere, elevii și elevele din secția de judo au prezentat o frumoasă demonstrație.

Astfel, cu sprijinul conducerii școlii, care are în persoana tov. director **M. Tomulescu** un fidel sprijinitor al sportului, colectivul de profesori de educație fizică de la școala profesională U.M.G.B. (Paula Bădiță, Ioana Roban, C. Pîrvu, N. Chirițoiu și G. Oprea) a oferit elevilor o duminică plăcută, atractivă, celor mai buni dintre participanți fiindu-le înmînate și premii stimulative: diplome, stilouri, insigne, tricouri etc.

„CUPA FEDERAȚIEI" LA GIMNASTICĂ

S-A ÎNCHEIAT ÎNTRECEREA MAEȘTRILOR

● **Nadia Comănici a confirmat din nou clasa ei ridicată**

PITEȘTI, 22 (prin telefon). Vom începe relatarea noastră despre cea de-a doua zi a „Cupei Federației" la gimnastică cu cea mai aplaudată și mai entuziasmantă evoluție din toate cele prezentate pînă acum aici, în sala sporturilor din Trivale. Este vorba despre demonstrația de măiestrie pe care ne-a oferit-o foarte tînăra și talentata Nadia Comănici, componentă a echipei Flacăra din Orașul Gh. Gheorghiu-Dej. Deși nu a cîștigat locul I la categoria a doua de clasificare, în cadrul căreia a concurat, Nadia Comănici a întrunit sufragiile întregii asistențe, specialiști — și public iubitor de gimnastică — pentru modul în care s-a prezentat. Exerciții cu multe elemente de mare dificultate, amplitudine deosebită în mișcare, siguranță în execuție — iată calitățile care au impus-o pe Nadia Comănici. Din păcate, la exercițiul la sol, după executarea și aterizarea cu bine dintr-un element foarte greu (salt, rondă, răsturnare înapoi, salt cu întoarcere 720 de grade) tînăra gimnastă a căzut, fiind astfel punctată cu 8,75. În general, atît Comănici, cît și colegele ei de echipă — toate veritabile speranțe ale gimnasticii noastre — au prezentat exerciții al căror nivel se situează la exigentele marilor întreceri internaționale. Mariana Cojanu, Nadia Comănici, Georgeta Gabor, Gabriela Sabadiș, Liliana Brănișteanu (Flacăra Orașul Gh. Gheorghiu-Dej) și Teodora Ungureanu, (Școala sportivă Reșița) alcătuiesc o echipă pe deplin îndreptățită la consacrarea pe plan intern și internațional. Nu putini au fost cei care au apreciat evoluția gimnastelor la categoria a doua ca cea mai tehnică din întreg concursul. Iată rezultatele tehnice ale acestei categorii: **individual compus** — Mariana Cojanu 37,40 p., Nadia Comănici 37,35 p., Georgeta Gabor 36,90 p., Gabriela Sabadiș 36,40 p., Liliana Brănișteanu 36,05 p. (toate din echipa Fla-

prof. GH. GORGOI

(Continuare în pag. a 4-a)

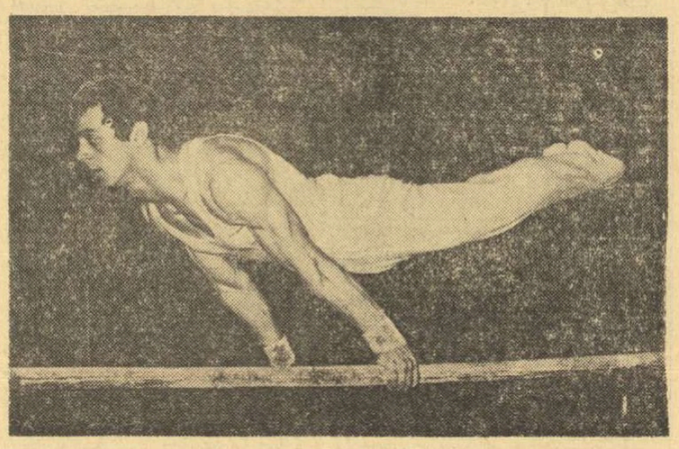

DAN GRECU

30 DECEMBRIE 1947-1972

ÎMPLINIRI ÎN ANII REPUBLICII

Turismul montan de iarnă este deopotrivă o școală a schiului, la care iau parte tot mai mulți oameni ai muncii

(Urmare din pag. 1)

rolul nou, de atribuțiile pline de răspunderi sociale pe care le-au primit, în acest răstimp, asociațiile sportive, principal factor de cuprindere a oamenilor muncii în practicarea exercițiilor fizice și sportului, astăzi activități de interes național în România Socialistă.

Alte date de referință...

În 1947 existau încă zone întinse unde sportul — chiar practicat în condițiile modeste ale dezvoltării din acea etapă — era aproape necunoscut.

În 1947 „centrul de greutate" îl constituiau, în continuare, cîteva orașe — București, Cluj, Timișoara, Oradea, Galați, Brăila...

În 1947 viața sportivă nu-și manifestase prezența decît în cîteva sate și comune.

Să comparăm aceste date cu cifrele de bilanț ale anului 1972 :

● **PESTE 2 000 DE ASOCIAȚII SPORTIVE AU FOST ÎNFIINȚATE ÎN ÎNTREPRINDERI, INSTITUȚII, PE ȘANTIERE,** în marea majoritate a acestor importante unități industriale, unde zeci de mii de oameni ai muncii s-au obișnuit să-și folosească o bună parte a timpului liber practicînd sporturile preferate, participînd la plăcute și eficiente activități sportive de masă.

● **4622 DE ASOCIAȚII SPORTIVE ASIGURĂ CADRUL ORGANIZATORIC AL SPORTULUI ȘCOLAR,** oferind sutelor de mii de elevi largi posibilități de dezvoltare fizică armonioasă, de întărire a sănătății, de recreere și — în același timp — de afirmare a talentului și aptitudinilor pentru activitatea de performanță.

● **ÎN SATE ȘI COMUNE,** acolo unde — spre deosebire de trecut — sportul a devenit o prezență obișnuită, întregind tabloul activităților sociale, **EXISTĂ 2 754 DE ASOCIAȚII,** multe dintre acestea remarcîndu-se prin rezultate deosebite în organizarea acțiunilor sportive de masă specifice, cu largă audiență în rîndurile tineretului din mediul rural.

● Să mai notăm constituirea a **APROAPE 300 DE ASOCIAȚII SPORTIVE** — cu o frumoasă activitate — în unități ale cooperației meșteșugărești, cartiere, etc.

Este evident faptul că toate aceste creșteri în planul organizatoric al mișcării noastre sportive au înlesnit, în bună măsură, acel avînt constatat astăzi în oricare din județele țării, au contribuit la o dezvoltare continuă a sportului de masă.

COTE ALE DEZVOLTĂRII SPORTIVE DE MASĂ ÎN TOATE JUDEȚELE ȚĂRII

Ne reamintim, pentru început, pe cele ale anului 1947, cînd sportul se înscria doar în activitatea celor 523 de grupări, ale căror preocupări se îndreptau cu predilecție spre sportivii și echipele de performanță.

Și ne propunem să le raportăm cotelor de dezvoltare — în toate județele țării — atinse **ASTĂZI, CÎND EXISTĂ APROAPE 10 000 DE ASOCIAȚII SPORTIVE.** O vom face urmînd „drumul" formelor principale folosite de asociațiile sportive pentru cuprinderea cît mai largă a cetățenilor de toate vîrstele în practicarea exercițiilor fizice și a activităților cu caracter de masă.

PESTE 200 000 DE TINERI participă — în cămine și internate — la acea plăcută și reconfortantă gimnastică de înviorare care cunoaște o mare extindere în ultima vreme.

Asociațiile sportive din școli, institute de învățămînt superior, din întreprinderi și instituții, de la sate organizează în fiecare an circa **53 000 DE ACȚIUNI TURISTICE,** care angrenează **PESTE 2 500 000 DE PARTICIPANȚI.**

În marea majoritate a asociațiilor sportive se desfășoară, cu regularitate și bune rezultate, campionatele acestor unități sportive. În programul lor sînt cuprinse un mare număr de discipline iar participarea atinge cifre-record.

Aproape **14 000 DE „DUMINICI CULTURAL-SPORTIVE"** au loc în fiecare an (îndeosebi în mediul sătesc) la care, de asemenea, iau parte numeroși tineri și tinere.

O largă audiență în rîndul copiilor și tineretului au cîștigat, în ultimul timp, centrele de învățare — mai ales cele de înot, patinaj și schi — care, de exemplu, în anul 1971 s-au încheiat cu succese din cele mai frumoase, **ELE FIIND ABSOLVITE DE PESTE 86 000 DE COPII, ȘCOLARI ȘI TINERI.**

Firește, nu putem vorbi despre toate acțiunile sportive de masă organizate astăzi în cele aproape 10 000 de asociații. Notăm doar că ele nu se opresc la cele cîteva enumerări făcute de noi, că bilanțul acestui capitol ar putea fi completat cu multe cifre despre întrecerile de cros, despre competițiile școlare, despre organizarea centrelor de gimnastică de întreținere sau de culturism, despre activitatea sportivă din cartiere...

PENTRU DEPLINA AFIRMARE A SPORTULUI ROMÂNESC ÎN ARENA INTERNAȚIONALĂ

Paralel cu eforturile pentru crearea unui larg cadru organizatoric sportului de masă, erau desigur necesare preocupări susținute și în direcția înființării unor unități de performanță care, spre deosebire de cele cîteva existente înaintea anului 1947, să asigure talentatului nostru tineret posibilitatea de afirmare în arena internațională.

Cunoaștem și ne mîndrim astăzi cu rezultatele care alcătuiesc bilanțul acestui sfert de veac. Ele oglindesc progrese remarcabile, incomparabile ce cele cîteva performanțe izolate din istoria mai veche a sportului românesc. La obținerea lor, la cucerirea atîtor titluri și medalii la cele mai mari confruntări sportive internaționale — Jocurile Olimpice, campionate mondiale și europene — a contribuit, fără îndoială, și existența cluburilor sportive și a celorlalte unități de performanță, în cadrul cărora cei mai talentați sportivi români și-au desăvîrșit măiestria sub îndrumarea unui mare număr de specialiști.

Este oglindită în acest bilanț activitatea tot mai rodnică desfășurată în cele **93 DE CLUBURI, 44 DE ȘCOLI SPORTIVE, 60 DE SECȚII SPORTIVE, 24 DE LICEE ȘI 23 DE ȘCOLI GENERALE CU PROGRAM DE EDUCAȚIE FIZICĂ** existente astăzi în numeroase orașe ale țării.

Am punctat în aceste rînduri doar cîteva din succesele înregistrate de mișcarea noastră sportivă în ultimii 25 de ani, insistînd îndeosebi asupra creșterii semnificative a numărului unităților organizatorice — de masă și de performanță — ceea ce a asigurat cadrul și condițiile pentru o activitate sportivă din ce în ce mai bogată, mai eficientă.

TABERE ȘI EXCURSII LA MUNTE, ÎNTRECERI LA DIFERITE RAMURI SPORTIVE

...asigură elevilor de la „I. L. Caragiale" o vacanță plăcută

Așadar, vacanța de iarnă a sosit! După un trimestru de muncă asiduă, pentru marea majoritate a elevilor încheiat cu rezultate bune și foarte bune, cîteva zile de odihnă sînt binemeritate. Cum vor petrece vacanța? Firește, și-au făcut zeci și zeci de proiecte. Le-au venit în ajutor părinții, profesorii. Mulți, foarte mulți dintre ei, vor asalta crestele înzăpezite ale munților, vor face excursii în diferite centre ale țării, vor merge în tabere. Alții, rămași acasă, se vor bucura de programul bogat, variat, atractiv asigurat de direcțiunile liceelor și școlilor, cu largul concurs al profesorilor și părinților.

În toate aceste proiecte, sportul — cu multiplele sale posibilități de recreere — se află pe primul plan. Am putut constata aceasta și din discuția pe care am avut-o zilele trecute cu directorul adjunct al liceului „I.L. Caragiale" din Capitală, prof. **POPA,** din care consemnăm :

50 DE ELEVI VOR PLECA ÎN TABĂRĂ LA DÎRSTE

„La 23 decembrie vor pleca în tabăra de la Dîrste, ne spunea tov. prof. Popa, 50 de elevi ai liceului nostru, însoțiți de profesori. A fost inițiativa prof. Anca Rădulescu, materializată cu ajutorul B.T.T. Elevii vor lua parte la excursii pe munte, vor participa la întreceri de schi și săniuș, organizate ad-hoc, la manifestări cultural-artistice".

— Pentru elevii rămași în Capitală ce programe au fost întocmite?

— Unul, în cadrul școlii, bazat pe acțiuni sportive și cultural-artistice, altul în cadrul Ateneului tineretului. În cadrul primului program, sportul deține o pondere importantă. Elevii noștri vor lua parte la întreceri de baschet, tenis de masă și șah închinate celei de a 25-a aniversări a Republicii, precum și la alte manifestări. De altfel, pe întreg parcursul vacanței, toate bazele sportive ale liceului vor sta la dispoziția elevilor ce doresc să se antreneze sau să participe la întreceri amicale. profesorii de educație fizică fiind gata să le acorde asistență de specialitate. De asemenea, la 25 decembrie vor pleca într-o excursie, la Predeal, 30 de elevi

CE AJUTOR OFERĂ CLUBUL DINAMO?

Fără îndoială, din cele relatate se desprinde faptul că elevii de la „I. L. Caragiale" — ca și cei de la celelalte licee, nu ne îndoim — vor avea asigurat un program sportiv atractiv pe timpul vacanței. Dar, le-ar fi de mare folos și sprijinul clubului sportiv — aflat în imediata apropiere a liceului și un fel de „tutore" sportiv. Poate că în aceste zile Dinamo ar putea pune la dispoziția elevilor, aflați în vacanță, cîteva din terenurile sale, specialiști. Ar putea chiar organiza cîteva competiții cu caracter de depistare a elementelor talentate, ar putea... Sperăm că aceste rînduri vor apare în timp util pentru a declanșa inițiativa.

★

Există la liceul „I. L. Caragiale" o bună tradiție : vacanțele de iarnă și primăvară sînt „consacrate" muntelui, cele de vară cunoașterii meleagurilor țării. Și, după cum se vede, există toate premisele ca și în acest an tradiția să fie respectată.

TIR

La Ploiești, UN MARE CONCURS ÎN SALĂ

Azi și mîine, Ploieștiul va găzdui o nouă și importantă întrecere de tir la arme cu aer comprimat, „Cupa a 25-a aniversare a Republicii". Pe poligonul amenajat în sala de jocuri a clubului sportiv Petrolul se vor alinia la cele două probe — pușcă și pistol — peste 150 de concurenți din București, Brașov, Iași, Cluj, Bacău, Arad, Focșani și Ploiești, seniori și juniori, printre care și toți fruntașii tirului nostru.

Deoarece acest concurs, al doilea într-un interval de timp foarte scurt, constituie și un trial pentru alcătuirea echipelor naționale, care vor participa, în februarie, la campionatele europene de sală din Austria, toți fruntașii se vor strădui să obțină rezultate valoroase. Dacă la competiția care a avut loc cu o săptămînă în urmă, „Cupa Petrolul", unii dintre primii noștri trăgători, printre care și olimpicii Dan Iuga și Nicolae Rotaru, au realizat cifre modeste, neclasîndu-se pe primele șase locuri, acum ei vor încerca să-și dea revanșa. O luptă interesantă se va da, în special la pistol, unde la „Cupa Petrolul" ierarhia obișnuită a fost dată peste cap, trofeul revenind veteranului pistolarilor noștri Gavriil Maghiar. Acum Iuga, Roșca, Tripșa, Pieptea și alți specialiști ai genului vor încerca să se... reabiliteze.

Întrecerile se vor desfășura pe un mini-poligon... cu 25 de linii de tragere, deci în condițiile „europenelor".

HOCHEI

MAI MULTĂ RESPONSABILITATE FAȚĂ DE TRICOUL ECHIPEI NAȚIONALE!

Miercuri și joi, lotul românesc de hochei, care se pregătește pentru grupa B a campionatului mondial, a susținut două jocuri de verificare în compania puternicei echipe pragheze C.K.D. Sparta, din prima ligă a campionatului cehoslovac. După turneul norvegian, acestea au fost primele partide-test într-adevăr sericase, ale căror rezultate pot constitui, prin prisma clasei ridicate a adversarilor, elemente reale de apreciere a formei și valorii selecționatei noastre. Deși lipsiți de aportul a trei titulari (aflați cu echipa națională la turneul dotat cu premiul „Izvestia" de la Moscova), înlocuiți cu o linie din garnitura de juniori a clubului, oaspeții au alcătuit o formație deosebit de redutabilă, care a etalat pe gheața patinoarului bucureștean virtuțile recunoscute ale școlii cehoslovace de hochei : patinaj ireproșabil, viteză în acțiuni, o tehnică individuală de filigran, joc colectiv de bună concepție tactică.

Vom spune, fără falsă ipocrizie, că nu întrezăream prea multe șanse pentru hocheiștii noștri în aceste jocuri. Era foarte greu acest lucru ținînd seamă că o echipă de forță Sparta Praga poate oricînd aspira la supremație în grupa secundă a campionatului lumii.

Dar de aici și pînă la evoluția lamentabilă a selecționabililor în întîlnirea a doua, de joi, este — fără discuție — o cale foarte lungă. Carențele de ordin tehnic și tactic ale reprezentativei noastre, care se manifestă cu pregnanță în întîlnirile cu adversari valoroși, le-am enumerat în cronicile celor două partide. Am arătat, astfel, jocul extrem de slab în apărare (compartiment unde fundașii noștri Făgăraș, Scheau, Tone, chiar și Ioniță sînt total deficitari), greșelile elementare care se comit cu dulumul, ineficacitatea exasperantă a atacului, temporizarea excesivă la care se recurge (aproape permanent), incapacitatea unei ieșiri eficiente din propria treime, gravă imprecizie a paselor, confuzia, dacă nu chiar incoerența, în tactică și altele. Nu este cazul să le mai repetăm. Conducerea tehnică a echipei cunoaște, de bună seamă, această stare de lucruri, altminteri pe deplin confirmată în recentele două confruntări.

Ne vom referi, însă, la un alt aspect al „problemei" echipei naționale, care vizează spiritul de responsabilitate ce trebuie să existe în conștiința oricărui sportiv investit cu înalta cinste de a reprezenta culorile țării.

Din acest punct de vedere, comportarea jucătorilor noștri a fost sub orice critică. În fața unui partener, repetăm, mai bun, ei n-au reușit să se mobilizeze, să-și valorifice integral și la maximum posibilitățile de care dispun, să fructifice momentele de șansă care se nasc în mod obiectiv pe parcursul oricărui joc. Așa se explică de ce hocheiștii cu experiență și cu talent, cum ar fi Pană, Huțanu, Tureanu, Axinte, n-au găsit resursele de concentrare necesare pentru a realiza ocaziile excelente de gol ce le-au avut, iar întreaga echipă — sub presiunea insistentă a adversarului — a depus, resemnată, armele. Așadar, sub aspectul puterii morale și de voință, lotul nostru este (poate) chiar mai deficitar decît la acela tehnico-tactic!

Iată, deci, una din direcțiile către care trebuie acționat repede și cu toată hotărîrea. Nu este exclus să fie necesară chiar și o primenire a lotului, renunțîndu-se la elementele plafonate, blazate, refractare la munca grea pe care o presupune pregătirea, aducerea de oameni noi, tineri neexperimentați, dar entuziasti și dornici de realizare. Chiar dacă pentru această politică vom trebui să plătim prețul clătorva ani de evoluție în grupa C a campionatului mondial!

Față de perspectivele generale ale hocheiului nostru, față de răspîndirea tot mai mare pe care o va cunoaște prin creșterea bazei materiale și diversificarea geografiei lui, un asemenea preț nici nu ni se pare a fi prea mare!

Valeriu CHIOSE

Luptă pentru puc între Bașa (Selecționata divizionară) — dreapta — și Volek (Sparta Praga). Imagine din primul joc, de miercuri seara.

Foto : N. DRAGOȘ

BASCHET

ÎNTÎLNIRILE DIN CUPELE EUROPENE VĂZUTE DE ANTRENORII DAN NICULESCU ȘI VASILE POPESCU

Mult așteptata tragere la sorți a grupelor sferturilor de finală ale C.C.E. și Cupei cupelor a prilejuit antrenorilor celor două echipe românești calificate, Dan Niculescu (Dinamo) și Vasile Popescu (Steaua), interesante aprecieri, pe care le redăm în rîndurile de mai jos :

DAN NICULESCU : „Nu este prea ușor să te întîlnești cu cele mai puternice echipe ale Europei. Pentru public, meciurile cu Ignis, T.S.K.A. și Slavia vor fi foarte atractive ; pentru noi, însă, vor constitui mari probleme, pe care ne vom strădui să le rezolvăm cît mai onorabil. Băieții sînt hotărîți să-și apere șansele cu toată energia. Au un prestigiu pe care doresc să și-l mențină și pentru aceasta muncesc la antrenamente cu multă tragere de inimă. În orice caz, confruntările cu cele mai valoroase formații din U.R.S.S., Italia și Cehoslovacia vor fi foarte utile jucătorilor de la Dinamo și, deci, implicit și reprezentativei României, ai cărei componenți sînt cîțiva dintre ei".

VASILE POPESCU : „Pot spune că am avut șansă la tragerea la sorți de la München și că putem ocupa locul secund în grupă, ceea ce ar însemna calificarea în semifinalele Cupei cupelor. Afirmația o fac bazîndu-mă pe apropierea valorică dintre baschetul românesc și cel spaniol, precum și pe avantajul susținerii meciului al doilea cu Juventud Badalona la București. Jucătorii sînt conștienți de performanța ce o pot realiza și doresc din toată inima să ajungă în semifinale. Pentru atingerea scopului, ei se antrenează cu o sîrguință mai mare decît oricînd. Personal, încerc acum să-i ridic pe Poleanu și Ioneci la valoarea celorlalți componenți ai echipei, în primul rînd prin sporirea experienței de joc. În felul acesta, sper să completez pînă la 10 numărul jucătorilor capabili să facă față unor partide internaționale atît de dificile cum vor fi cele cu Jugoplastika și Juventud".

SUCCESIUNEA JOCURILOR LA BUCUREȘTI.

11 ianuarie : Dinamo — T.S.K.A. Moscova.
24 ianuarie : Steaua — Jugoplastika Split.
31 ianuarie : Dinamo — Ignis Varese.
14 februarie : Steaua — Juventud Badalona.
15 februarie : Dinamo — Slavia Praga.

ÎN DEPLASARE.

18 ianuarie : T.S.K.A. Moscova — Dinamo.
24 ianuarie : Ignis Varese — Dinamo.
31 ianuarie : Jugoplastika Split — Steaua.
7 februarie : Juventud Badalona — Steaua.
8 februarie : Slavia Praga — Dinamo.

DERBYUL ETAPEI, MECIUL FEMININ Î. E. F. S. — POLITEHNICA

Penultima etapă a campionatului național de baschet feminin programează astăzi, în sala Dinamo, derby-ul Politehnica — I.E.F.S., decisiv pentru cunoașterea ocupantei primului loc în clasamentul primului tur al competiției. Cunoscînd valorile individuale ale echipelor (Suzana Szabados, Gabriela Ciocan, Ecaterina Vogel, Anca Demetrescu la Politehnica, Angelica Tita, Clara Szabo, Eugenia Salcu, Ecaterina Pantea la I.E.F.S.) și ambițiile declanșate, de obicei, de întîlnirile dintre aceste formații, este de așteptat o întrecere aprigă, în care sperăm că spectacolul și nivelul tehnic vor fi pe prim plan. Tot la fete, remarcăm derby-ul studențesc Universitatea Cluj — Universitatea Timișoara. Celelalte meciuri : Constructorul București — Voința Tg. Mureș, Crișul Oradea — Rapid și Sănătatea Satu Mare — Voința București.

★

Primul tur al diviziei masculine A se încheie prin cele patru partide ce se vor desfășura azi și mîine : Politehnica București — Rapid, Voința București — Politehnica Cluj, Farul Constanța — Steaua și Universitatea Cluj — Academia Militară. Pârțile de mijloc și de jos ale clasamentului sînt cele mai expuse modificărilor după aceste jocuri.

TENIS

O COMPETIȚIE RATATĂ, CARE DEZVĂLUIE CARENȚE MAI VECHI...

Cu cîteva zile în urmă — mai exact, la începutul acestei săptămîni — tenismenii cei mai buni pe care îi avem la ora actuală (cu excepția lui Năstase și Țiriac) au luat startul în tradiționala întrecere de sfîrșit de an. Totul a decurs normal pînă joi seara, cînd organizatorii (federația de specialitate) au intrat într-o primă alertă : finala feminină nu s-a mai putut disputa. **Manana Nunweiller,** una dintre protagoniste, a fost prezentă în sala de concurs la ora cînd trebuia să joace. Cealaltă finalistă, **Virginia Ruzici,** a invocat telefonic o stare gripală și, astfel, spectatorii (nu foarte mulți, este drept) au părăsit sala fără a fi văzut un meci care putea fi interesant.

Vineri dimineață, la ora 10,00, campionul României, **Viorel Marcu,** era programat să-și dispute meciul pentru turul II cu **A. Mitrache.** Dar pînă la ora 11,00 (cînd noi am părăsit sala) Marcu nu se prezentase la meci. Adăugăm că jucătorul dinamovist fiind programat miercuri pentru meciul amintit, a solicitat o amînare față de care organizatorii au fost înțelegători. Apoi lanțul absențărilor a continuat... **Mureșan** (Progresul), după ce a jucat un tur, a dispărut din competiție. La fel **Soare** și **Roșianu** (Steaua), **Monica Nunweiller** (Progresul) și așa mai departe.

Probabil fiecare dintre jucători va găsi o scuză pentru a-și justifica absența. Dar cum rămîne cu antrenorii cluburilor care au avut reprezentanți în întrecere? Un club de talia celui care se cheamă Dinamo, cu pretenții foarte mari (a cărui echipă este campioană a țării), nu este oare interesat ca reprezentanții săi (salariați!!) să asiste la o finală ce se disputa între două... dinamoviste? Joi seara, la ora finalei feminine, nici unul dintre cei doi antrenori de tenis ai secției, **Marin Bădin** și **Aurel Segărceanu,** nu se aflau în sala Steaua. Sau poate știau că finala nu va avea loc? Foarte posibil.

Este inutil, credem, să demonstrăm că locurile ocupate de cîțiva favoriți... absenți ai întrecerii (Viorel Marcu — nr. 1, Boaghe — 6, Mureșan — 7), puteau fi repartizate unor jucători tineri, care vor și merită să se afirme. Fețeanu, un tînăr care ar fi vrut să-și încerce forțele în fața unui adversar experimentat cum este Boaghe, nu a avut prilejul ; nu a jucat nici cu Adrian Roșianu, care și el a dispărut după ce a jucat un tur, și iată-l pe Fețeanu ajuns în primii opt tenismeni ai concursului... fără să fi apărut pe teren.

Cîțiva dintre participanții la întreceri s-au îmbolnăvit pe parcurs. Se poate întîmpla. Dar o prevedere a federației internaționale precizează că, în astfel de cazuri, sportivul sau antrenorul acestuia trebuie să prezinte certificat medical la secretariatul concursului. Or, secretariatul acestei competiții ne-a informat că nu este în posesia unor astfel de motivări.

Din păcate, situația penibilă în care a ajuns întrecerea de care ne ocupăm, dezvăluie racile mai vechi ale tenisului nostru. De aceea așteptăm din partea federației de specialitate măsuri ferme, și în primul rînd tragerea la răspundere a antrenorilor. Este de dorit ca și la conducerile cluburilor să nu treacă neobservate aceste abateri disciplinare.

Ion GAVRILESCU

POLO

ȘTEFAN KRONER SE DESPARTE DE COECHIPIERII SĂI...

...dar nu spune adio sportului pe care l-a îndrăgit

Căpitanul poloiștilor dinamoviști se desparte de coechipierii săi. La sfîrșitul săptămînii trecute, în partida cu Dinamo Moscova (6—2), **Ștefan Kroner** a jucat cel din urmă meci sub culorile clubului care l-a consacrat în rîndul celor mai apreciați jucători din istoria acestui sport, în echipa pe care a condus-o timp de 14 ani consecutiv la victorie în cea mai importantă competiție cu caracter republican, urcînd-o alături de cele mai puternice teamuri de pe continent.

Cine va prelua cascheta cu nr. 4 a dinamoviștilor, cea în fața căreia nu numai cei mai buni poloiști din țară, dar și multe dintre vedetele acestui sport de peste hotare, au recunoscut întotdeauna pe tipul jucătorului fair, de o deosebită sportivitate, veșnic surîzător, care nu a folosit decît imaginația și tehnica sa fără cusur în lupta din bazin? Ne-am pus această întrebare urmărind și unda de regret ce se citea în acea seară pe fața căpitanului echipei privindu-și mai tinerii tovarăși de joc trăind euforia unui succes de prestigiu.

„Să nu vă gîndiți nici un moment că abandonez lupta — ne mărturisea Ștefan Kroner. **Deși am ajuns la 33 de ani, mă simt capabil să continui cu destul succes. Dar echipa de care mi-am legat întreaga carieră, chiar și cînd am fost campion național de înot, este astăzi un team redutabil, ce poate concura oricînd cu șanse apreciabile la coroana de lider a cluburilor de pe continent. Am probat-o, cred, suficient în urmă cu cîteva săptămîni, la Budapesta, unde numai 5 minute ne-au despărțit de o mare victorie. Și această echipă are acum mai mulți jucători tineri, puternici, cu reale perspective, în plină afirmare. Mă gîndesc, în primul rînd, la Dinu Popescu și Viorel Rus, cei mai buni poloiști români în acest an. Ar fi realmente păcat ca prezența mea să întîrzie măcar cu un sezon dezvoltarea acestora".**

— Și, atunci, ce-ai să faci?

— Cine a înotat de mic copil nu părăsește piscina pînă la adînci bătrînețe. Așa că de acum înainte voi onora oferta clubului Dinamo, învățînd copiii să joace polo. În mijlocul lor mă voi simți mereu tînăr. Iar în timpul liber voi juca în echipa I.E.F.S.-ului. Nu știu dacă ați aflat că, deși am în buzunar o diplomă de inginer economist, urmez la această oră cursurile fără frecvență ale Institutului de Educație Fizică și Sport. Vreau să fiu cît mai bine pregătit pentru a face față onorabil proiectelor de viitor.

— Nu ai fost tentat să preiei o echipă de categorie superioară sau, eventual, să-ți folosești cunoștințele în îndrumarea unui lot reprezentativ?

— Cred că sînt mai folositor în munca de inițiere a copiilor. Voi intra în apă alături de ei pentru a-i învăța să înoate corect, să paseze balonul cu îndeminare și să șuteze din orice poziție la poartă. Satisfacțiile reușitei, în nici un caz nu vor fi mai mici.

— Ce părere ai despre echipa națională? De ce crezi că au ratat tricolorii noștri posibilitatea unei depline afirmări la München?

— Sînt mai mult decît convins că ultima ediție a J.O. a însemnat pentru „7"-le țării noastre un simplu accident. Valoarea polo-ului românesc trebuie situată în orice caz mai sus decît locul VIII din clasament. Italienii, iugoslavii sau olandezii nu ne sînt superiori ; dar pînă a ajunge la nivelul echipelor U.R.S.S. sau Ungariei mai avem destul de muncit. Jucătorilor noștri le lipsesc, în primul rînd, forța și gîndirea matură în joc, elemente fără de care nu se poate ajunge sus de tot.

— În sfîrșit, în ceea ce privește polo-ul, căruia i-ai dedicat cei mai frumoși ani, ce alte proiecte mai ai?

— Unul singur : să ajung un bun și apreciat arbitru internațional, așa cum a devenit fostul meu coechipier Cornel Mărculescu.

— Succes!

Adrian VASILIU

HANDBAL

De luni, la Cluj PRIMUL TUR ÎN SALĂ AL CAMPIONATULUI FEMININ

Începînd de luni, timp de trei zile, Sala sporturilor din Cluj va găzdui primul turneu pe teren acoperit din actuala ediție a campionatului feminin de handbal. După un bogat sezon internațional, jucătoarele din prima reprezentativă a țării, ca de altfel și cele din formația de tineret, se întorc la echipele lor, pentru a apăra culorile cluburilor din care fac parte. Și pentru că sezonul internațional s-a încheiat cu un bilanț rodnic — așa cum o știu toți iubitorii handbalului nostru feminin —, pentru că jucătoarele din loturile naționale au dovedit ascensiune de formă, sîntem îndreptățiți să așteptăm, la turneul clujean, partide de nivel ridicat, dinamice și spectaculoase.

În fruntea celor zece divizionare ce se vor alinia se află campioana țării, Universitatea Timișoara, care n-a cunoscut înfrîngerea în primul tur al campionatului, realizînd 8 victorii și un meci egal. Timișorencele pornesc, deci, cu un ascendent moral, dublat și de o pregătire non-stop, determinată de apropiata lor participare la C.C.E. La Cluj, însă, ele vor lupta — indirect — cu noua rivală de divizie, I.E.F.S. București, aflată în momentul de față pe locul II, la numai două puncte de lider, precum și cu fosta campioană a țării, Universitatea București, ocupanta poziției a treia.

Atît Universitatea Timișoara, cît și I.E.F.S au sarcini aparent ușoare în acest turneu. Dar, nu trebuie să uităm că formația pregătită de prof. C. Lache a cîștigat la numai un gol diferență jocul cu Constructorul Timișoara (cu care se va întîlni luni) și că I.E.F.S-ul se descurcă destul de greu în întîlnirile cu Rapid București (adversara sa de marți)...

Consultînd în continuare programul turneului de la Cluj remarcăm și alte partide la fel de interesante, în prima zi, spectatorii vor avea prilejul să asiste la un duel spectaculos între Rapid București și Textila Buhuși, ambele infiltrate în plutonul fruntaș și animate de dorința fireească a cuceririi unor trepte superioare în clasament. Un meci dîrz va fi și cel dintre Voința Odorhei și Mureșul Tg. Mureș, în care Voința are prima șansă nu numai datorită garniturii sale mai puternice, dar și faptului că Miklos, Maghiari și Teșlaș sînt conștiente că echipa lor ocupă o poziție modestă (8) în ierarhia primelor 10 echipe din țară.

Afișul celei de a doua zile este dominat de jocul I.E.F.S — Rapid, urmat de întîlnirea care opune Universității Timișoara pe Rulmentul Brașov, pentru ca miercuri, în ultima rundă a turneului, în centrul atenției să se afle meciul Voința Odorhei — Textila Buhuși.

1. Univ. Timișoara	9	8	1	0	107—80	17
2. I.E.F.S. București	9	7	1	1	114—71	15
3. Univ. București	9	5	2	2	103—87	12
4. Rapid București	9	4	1	4	84—81	9
5. Constructorul Tim.	9	4	1	4	79—79	9
6. Textila Buhuși	9	3	2	4	77—83	8
7. Rulmentul Brașov	9	3	0	6	90—99	6
8. Voința Odorhei	9	3	0	6	85—95	6
9. Progresul București	9	3	0	6	65—97	6
10. Mureșul Tg. Mureș	9	1	0	8	53—85	2

ECHIPA SECUNDĂ A ELVEȚIEI VA EVOLUA ÎN ȚARA NOASTRĂ

Între 27 decembrie și 2 ianuarie, reprezentativa secundă a Elveției (întărită cu cîțiva jucători din lotul prim) va susține un turneu de patru jocuri în țara noastră, întîlnind selecționata divizionară română, după următorul program : 27.XII — la Poiana Brașov, 29 și 30.XII — la Miercurea Ciuc, 2 ianuarie — la București.

JUNIORII PARTICIPĂ LA UN TURNEU ÎN ELVEȚIA

Peste cîteva zile, reprezentativa de juniori a țării noastre, aflată în plină pregătire pentru campionatul european (grupa B), va pleca în Elveția, unde va participa la un turneu internațional găzduit de localitatea Biel (în apropiere de Berna). Iată programul jocurilor : **27.XII — cu Ungaria, 28.XII — cu Austria, 30.XII — cu Italia, 31.XII — cu Bulgaria, 2.I.1973 — cu Elveția II.** Paralel, la Berna, se va desfășura grupa A a acestei competiții tradiționale, la care participă : Elveția I, Polonia, Finlanda, R.F.G., Norvegia și Iugoslavia.

ANUNȚ

I.P.R.S. — BĂNEASA

Str: Erou Iancu Nicolae Nr. 32, Sectorul II

Organizează, începînd cu data de 1 ianuarie 1973, un curs de calificare gr. I cu scoatere din producție în următoarele meserii :

- confecționer disp. semiconductoare cu durata de 7 luni
- strungari cu durata de 8 luni
- lăcătuși mecanici cu durata de 8 luni
- presatori metale la rece cu durata de 6 luni
- fochiști cu durata de 3 luni

Înscrierea candidaților la cursurile de calificare se face pe bază de cerere însoțită de următoarele acte :

— certificat de naștere în original și copie
— actele de studii, în original
— certificat medical eliberat de circumscripția medico-sanitară la care candidatul este luat în evidență
— buletin de analiza singelui și rezultatul examenului radiologic pulmonar efectuat cu cel mult 3 luni înainte de începerea cursului
— adeverință cu media salariului realizat în ultimele 3 luni premergătoare admiterii la cursuri, dacă au avut calitatea de angajați în această perioadă
— repartiție de la forțele de muncă (adeverință de la C.A.P.)

La cursul de calificare se admit persoane care au absolvit școala generală, au vîrsta cuprinsă între 18—30 ani și au domiciliul în București sau comunele subordonate din partea de Nord a orașului.

Pentru lămuriri suplimentare vă adresați la telefon 33.38.30/171.

LA ORDINEA ZILEI

ANCHETE

Ca la orice sfîrşit de decembrie, publicaţiile sportive, rubricile de specialitate ale diverselor cotidiene sau periodice îşi deschid cu largheţă coloanele pentru diverse anchete, clasamente felurite, ierarhizări, toate încercînd să sintetizeze activităţile, strădaniile, reuşitele, performanţele unui an.

Aproape zilnic, în afara clasamentelor alcătuite de federaţiile noastre, care desemnează pe cei mai buni zece sportivi ai lui 1972 în disciplina respectivă, publicăm în coloanele ziarului clasamente ale unor agenţii internaţionale, clasamente — pe bază de anchete — ale unor ziare din diverse ţări, numele unor fotbalişti de pretutindeni, laureaţi ai anului care se încheie.

În ceea ce priveşte cel mai bun fotbalist român, după o tradiţie cu puternice rădăcini, el va fi desemnat şi anul acesta de o largă anchetă, aflată la a şaptea ediţie, organizată de revista „Fotbal".

În cazul anchetei la care ne referim este vorba, după cum se ştie, nu de preferinţele redacţiei respective ci de un întreg sistem de prospectare a unor opinii competente **(antrenorii echipelor divizionare A, ziariştii şi comentatorii de radio şi televiziune** specializaţi în fotbal), îmbinat cu **părerea masei de iubitori ai fotbalului,** dar şi cu elemente obiective, concrete, cifrice, cum ar fi **notele obţinute pe parcursul a 30 de etape de campionat,** la care — din acest an — se adaugă şi **comportarea în echipa naţională,** reflectată — de asemenea — prin notele primite de „tricolori" la jocurile interţări.

Organizatorii anchetei precizează totodată că, în clasamentul alcătuit pe baza notelor din campionat, pot figura numai acei jucători care au apărut **in minimum 20 de meciuri** din cele 30, iar în cel care redă comportarea în echipa naţională numai jucătorii care au făcut parte din echipă în cel puţin **jumătate din meciurile unui an.**

Cititorii noştri care urmăresc şi revista „Fotbal" ştiu că pentru fiecare din aceste cinci criterii se alcătuiesc clasamente separate, pe baza cărora se acumulează puncte, şi că aceste puncte sînt apoi însumate într-un clasament general, pe baza căruia este desemnat jucătorul laureat.

După cum se vede, desemnarea celui mai bun fotbalist român al anului se face după o consultare largă şi competentă, la baza sa stînd dorinţa de a se ajunge la un rezultat cît mai aproape de adevăr. Şi, desigur, nu este deloc întîmplător faptul că, în anii precedenţi, laureaţii „Trofeului Fotbal" — odată proclamaţi — au întrunit adeziunea generală, ca într-o competiţie sportivă în care — fie că personal îţi place, fie că nu — recunoşti şi aplauzi pe învingătorul decis cu mijloace corecte, care întruneşte cele mai multe sufragii.

Din cîte ştim, la această oră, ampla anchetă pentru desemnarea celui mai bun fotbalist român al anului „a intrat în linia dreaptă". Se calculează clasamentele parţiale, se conturează cel general. Rezultatul îl vom afla miercuri dimineaţa, o dată cu apariţia numărului viitor al revistei „Fotbal", care va consacra anchetei două pagini. Tot miercuri, vom publica şi noi acest rezultat.

Cine va fi laureatul ?

Tot ce ştim pînă acum este că el se înscrie în sfera titularilor de bază ai echipei naţionale.

Pentru a-i cunoaşte numele, a-l felicita şi a-i face — lui şi fotbalului românesc — urările de rigoare în noul an, să aşteptăm pînă miercuri...

fotbal

ÎN DEZBATERE: SELECŢIA, INSTRUIREA ŞI PROMOVAREA JUNIORILOR

„E NEVOIE DE MAI MULTĂ ORIGINALITATE ÎN MAREA ARENĂ A JUNIORILOR"

Ca o ironie a soartei, Progresul Bucureşti a retrogradat din Divizia A tocmai în anul cînd un mănunchi de veritabile talente îi apăra culorile. Şi, rînd pe rînd, au plecat **Năstase, Beldeanu, Cassai, M. Sandu, Dumitriu IV, Tănăsescu, Manta, Raksi.** Aproape o echipă. Se şopteşte că, în curînd, şi Dudu Georgescu va spune **la revedere** echipei care l-a lansat. Dar, oricîţi jucători vor părăsi clubul din str. dr. Staicovici, acolo, în parcul cu platani seculari, fotbalul nu va muri niciodată. Chiar şi acum, în miez de iarnă, în sală sau pe terenurile de zgură, grupuri de copii sau juniori continuă să... bată mingea sub privirile atente ale lui **Ştirbei, Cosma, Gorgorin, Petre Moldoveanu.** De dimineaţă pînă seara.

— Nu vă oboseşte această activitate continuă, zi de zi, an de an, din zori şi pînă seara ? — l-am întrebat pe antrenorul **Ioan Kluge,** coordonatorul centrului Progresul.

— Dacă te-ai înhămat cu adevărat, cu toate forţele, dacă te-ai hotărît să devii căutător al „diamantelor" fotbalului, pe care, odată descoperite, să le şlefuieşti ani în şir, pînă ce capătă strălucire, atunci eşti obligat să faci un mare sacrificiu : SĂ STAI LA DISPOZIŢIA LOR. Nu toţi copiii acestia pot veni la aceiaşi oră să se antreneze, şi ştim cu toţii de ce. **Leon Lazăr** a făcut din Metalul un nesecat izvor de talente, tocmai pentru că LUCRA TOATĂ ZIUA, pe rînd cu fiecare, în ordinea sosirii la teren. Asemănător le-am îndrumat şi noi paşii spre consacrare lui **Beldeanu** (mereu în echipa săptămînii), **Năstase** (unul din golgeterii Diviziei A), **Dumitriu IV** (un accident l-a privat de a deveni titular de nădejde la Steaua), **Dudu Georgescu, Adrian Constantinescu, Radu Ionescu** etc. Sigur, nu-i deloc uşor şi, într-adevăr, uneori oboseşti. Dar dacă iubeşti fotbalul şi nu poţi trăi fără el, faci abstracţie de multe lucruri, depăşeşti orice necaz sau obstacol, vi la teren pentru a aştepta alţi puşti mogildeţe de-o şchioapă în care să-i întrezăreşti pe viitorii Năstase, Beldeanu, Dumitriu IV, Dudu Georgescu

— Apropo de selecţie. Concluzia generală... generată de realitatea lucrurilor este aceea că procesul de selecţie nu se efectuează cum trebuie în pepinierele fotbalului. Argumentul : cifrele arată că a bia la 400 de copii şi juniori din centre, apare un element de certă valoare.

— Cauza e una singură : superficialitatea. Există încă destui antrenori care, dacă aud un copil spunînd : **„Nene, vreau să joc fotbal, să ajung ca Dumitrache",** gata, l-au şi inclus într-o grupă. De ce să mai caute altul ? Vedeţi, la noi, la Progresul, fără talent n-ai ce căuta, sau, dacă ai pătruns cumva, nu rămîi. Noi facem SELECŢIE ÎN PERMANENŢĂ (anunţurile din ziar sînt dovada), dar DUPĂ TOATE REGULILE ARTEI, ca să-i zic aşa. Primul care îşi spune cuvîntul e medicul, apoi ne convingem şi noi antrenorii de însuşirile noului venit. Dacă spunem DA, mergem să discutăm pe îndelecte cu părinţii şi cu profesorii. În momentul cînd toată lumea e de acord şi dacă, an de an, toţi factorii spun DA, atunci jucătorul respectiv are deschis drumul spre performanţa fotbalistică, poate urca treaptă cu treaptă pînă în echipa de juniori a clubului, participantă în campionatul republican, de unde, pînă la „B" sau „A", nu-i mai rămîne de făcut decît un pas.

— Pentru că aţi amintit de campionatul de juniori, cum îl caracterizaţi ? Ce sugestii aveţi în scopul ridicării nivelului lui calitativ ?

— S-au făcut progrese evidente din punct de vedere organizatoric. Mărirea numărului de echipe era o necesitate. Arbitrii au fost mult mai competenţi şi autoritari. Marea deficienţă a campionatului continuă să rămînă ANONIMATUL în care au loc meciurile. E dureros, e jalnic să se joace pe terenuri pustii, aflate la marginea oraşelor, neştiute de nimeni. Vorbind însă de echipele de juniori, aş vrea să subliniez că este salutară hotărîrea F.R.F. de a impulsiona şi sprijini cluburile în vederea angajării unor întîlniri internaţionale pentru echipele de juniori. În altă ordine de idei, stau şi mă întreb : de ce nu s-ar organiza, în perioada vacanţelor, meciuri între reprezentative de oraşe sau judeţe ? Ce s-ar cîştiga prin aceasta ? S-ar face O COMPARARE şi O CERNERE A VALORILOR. Ar fi un prilej pentru antrenorul naţionalei de juniori de a afla şi obţine jucătorii care-i trebuie.

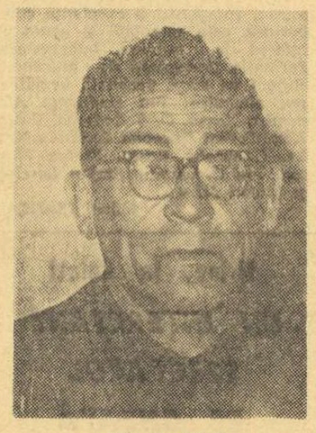

ION KLUGE

— Actualmente reprezentativa de juniori are acută nevoie de un mijlocaş gen Beldeanu — Dumitriu IV şi de un atacant tip — Năstase. I-l puteţi oferi ?

— La Progresul există un astfel de jucător : **Gh. Dragu.** Poate juca şi atacant central şi mijlocaş. E posibil, însă, ca în marea masă de juniori din întreaga ţară să existe alţii, mult mai înzestraţi. Trebuie căutaţi.

— Cum ?

— Întîlnirile inter-oraşe sau judeţe, amintite anterior, ar fi un procedeu. Altul ar consta în ORGANIZAREA TABERELOR DE VACANŢA PE UN ALT PRINCIPIU. Să fie chemate acolo 40 de echipe reprezentînd judeţele şi municipiul Bucureşti. Optnouă antrenori cu mare experienţă să urmărească, prin rotaţie, de-a lungul a două-trei meciuri, evoluţia jucătorilor, după care să-şi dea părerea. Mai mulţi ochi versaţi nu pot greşi. Cu ani în urmă, aşa au fost... filtraţi Dumitru, Dobrin, Dinu, Dumitrache, Simionaş şi mulţi alţii. Cu cei depistaţi ca valori certe. SĂ SE LUCREZE APOI INDIVIDUALIZAT, LA CLUBURI. Ar avea de cîştigat atît echipa reprezentativă de juniori cît şi mai ales, echipele de seniori din eşalonele divizionare. Promovarea — scopul străduinţilor noastre — s-ar face mai rapid şi cu eficienţă mai mare. În fond, acesta este esenţialul.

Laurenţiu DUMITRESCU

BAZIL MARIAN :

„PENTRU RELUAREA PREGĂTIRILOR AM CONVOCAT ECHIPA MAI DEVREME CA ORICÎND !"

— Tovarăşe Marian, sînteţi antrenorul singurei echipe româneşti rămasă încă în cursă, într-o competiţie europeană. Se ştie că acest „Rapid", a suferit la începutul campionatului o ştirbire importantă a lotului, în stare să explice, într-o bună măsură, comportarea globală relativ modestă a echipei. La această oră se poate vorbi de o recuperare a potenţialului pierdut?

— Cînd un angrenaj pierde două din piesele de bază, ansamblul începe să pîrîie din încheieturi. Substituirea lasă urme şi rodajul pretinde o perioadă de timp pentru a avea efectul scontat. Acum, după consumarea turului de campionat, prin eforturi colective suplimentare, prin readaptarea lui Dumitriu II şi prin titularizarea fericită a lui Grigoraş, formaţia a depăşit şocul moral acuzat, restructurîndu-şi din mers şi maniera de joc, în funcţie de efectiv.

— Grigoraş are 18 ani şi debutul său a fost de bun augur. Aveţi în mînă o cocă moale şi sîntem convinşi că modelarea ei nu s-a terminat. Ce pronostic vă îndrituieşte să pronunţaţi după evoluţia de pînă acum a acestui băiat?

— Grigoraş a fost promovat de nevoie, într-un moment cînd nici pe Muşat, accidentat, nu se mai putea conta. S-a dovedit sîrguincios, receptiv, cuminte, ambiţios şi cred că avem de a face cu un cîştig net pentru Divizia A. A operat în această afacere şi hazardul, culegînd încă o dată dovada că mulţi jucători buni se pot plafona pentru că nu găsesc niciodată deschisă uşa de la cabina echipei I.

— Primul asalt din semifinalele „Cupei cupelor" îl veţi da în ziua de 7 martie 1973. Ce fel de efervescenţă stîrneşte în tabăra Rapidului apropierea acestei date?

— Cele şapte ipotetice adversare sînt toate puternice, dar dintre ele, Leeds United şi Hibernian Edinburg reprezintă eşalonul cel mai distins. Numai faptul că joacă în campionatul britanic vorbeşte de la sine de handicapul ce trebuie surmontat în eventualitatea unei confruntări directe. Oricum, noi ţintim la o comportare de marcă şi pe treptele de sus ale competiţiei. Pentru aceasta am convocat jucătorii pe 4 ianuarie în vederea reluării pregătirilor, pare-mi-se mai devreme decît orice altă echipă din Divizia A. Vom efectua antrenamente pe filiera clasică — readaptare la efort în Capitală, apoi Predealul etc. — după care, pe la 1 februarie, vom „zbura" spre tărîmuri mai calde, pentru un turneu de 5—6 jocuri. Sperăm să cem cu noi şi o „achiziţie" cu 11 pe tricou, dar va fi vorba de transfer de jos în sus, pentru că arunca ochii în curtea vecinului prima divizie nu este echitabil, este etic.

— Apropo. Pepiniera dumn voastră înseamnă un rezervor v bil?

— Nu se poate vorbi de o ema ţie cantitativă şi calitativă pe plin satisfăcătoare. Totuşi, fun şul Florin Marin şi mijlocaşul Rotaru de la tineret au pus un cior zdravăn în pragul unei c promovări. Cînd va avea loc? E prematur să fixăm o dată.

— Despre Răducanu ce ne puteţi spune?

— Răducanu a înţeles, în sfîr că manifestările infantile nu cadrează cu vîrsta lui de 27 de Cineva i-a spus, se pare, că m portari ca Pavlovici, David, Ia Banks au fost, cu toţii, fotbalişti rioşi şi oameni sobri. Excluderea lotul naţional l-a afectat de aser nea. Dacă „umbli" la orgoliu, Răducanu se poate reuşi întotdeau

— Rapidul are galeria cea impozantă. Cum influenţează viaţa echipei?

— Influenţa se manifestă în s opus. Cînd Rapidul cîştigă, dev „Rapiduleţul nostru". Cînd pier adjectivul posesiv dispare ca p farmec...

Ion CUPE

C. CERNĂIANU : „S-AR PUTI CA OBLEMENCO SĂ JOA CHIAR ÎN PRIMĂVARĂ"

L-am întîlnit în Capitală pe pro sorul **Constantin Cernăianu,** antreno Universităţii Craiova. Printre altele, ne-a spus că echipa a luat vacanţă. jucătorii se află în preajma pe la far liile lor.

„Ofiul" lui Cernăianu rămîne, în Oblemenco, despre care ne-a dat tc veşti bune ; **„Oblemenco se simte ex lent după operaţie. În ziua de 8 ianuar voi veni cu el la Bucureşti, pentru riguros control medical la Centrul sp tiv „23 August". Dacă însănătoşirea evolua la fel de bine ca pînă acu am credinţa că el va juca în echi chiar din prima etapă a returului".**

★

Am auzit că Universitatea Craiova fi interesată să-i transfere pe **Pană de Sportul studenţesc.** Cum echipa buc reşteană are acum, după venirea Lucaci, Cuperman şi Moldoveanu, su cienţi atacanţi, s-ar putea ca Pană apară în lotul craiovean. Bineînţel **numai cu acordul actualului său club.**

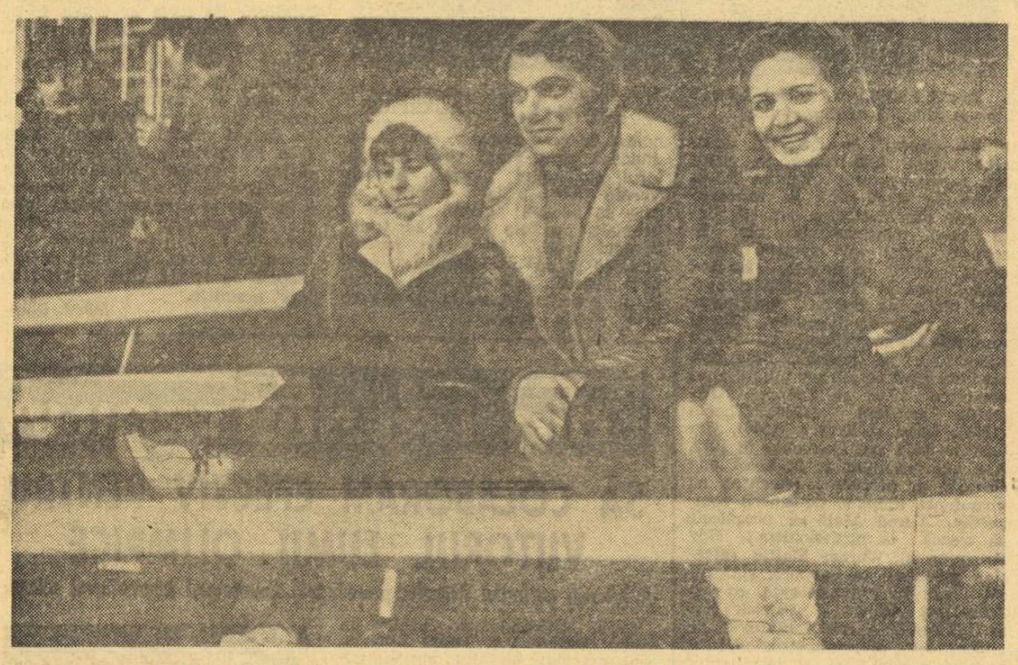

MOMENT DE VACANŢĂ

În aceste zile de vacanţă, fotbaliştii caută mijloacele cele mai variate pentru odihnă. De cele mai multe ori, însă, ei aleg, pînă la urmă, tot... sportul. Acesta este şi cazul fundaşului rapidist ŞTEFAN, pe care îl vedem urmărind, împreună cu soţia sa (în stînga), un meci de hochei la Patinoarul „23 August". (Foto Dragoş NEAGU).

DIN VĂZDUH CUMPLITA IARNĂ...

Nu vă speriaţi, fotbalişti!

Zăpada ne ocoleşte, deocamdată. E adevărat, fotografia de mai sus reprezintă un meci disputat chiar în acest final de an, la Braşov, între Metrom şi F.C. Bihor. L-aţi recunoscut, poate, în dreapta, pe fostul „stegar" Necula.

La ora cînd scriem aceste rînduri, cerul e însă senin şi un soare primăvăratec înverzeşte din nou gazonul. Şi totuşi, fotbalul are o vacanţă deplină, anticipată calendaristic.

Ce e de spus pe marginea acestei fotografii?

Probabil că peste trei săptămîni, cînd echipele vor relua pregătirile, ea va fi reeditată pe mai toate stadioanele din ţară. Zăpada va reveni, cu ambiţii şi mai mari.

Rostul acestei fotografii *pe contre-pied* este de a ridica problemă calendarului nostru. Poate că s-ar putea proceda cu mai multă suplete, prelungind un sezon sau devansînd un altul. *În condiţiile capricioasei noastre clime, această discuţie nu este superfluă. Dacă echipele ar aduce obiecţia ciclului de formă, care le-ar împiedica să se prezinte în condiţii optime pe o perioadă fluctuantă, ele n-ar stîrni decît zîmbete: în fond, forma sportivă în fotbalul nostru este mult mai fluctuantă şi mai labilă decît o eventuală solicitare suplimentară de două etape. Dar cîte nu s-ar putea rezolva cu acest preţ destul de mic?!*

Aşadar, să punem problema unui calendar mai elastic.

ŞEDINŢE TEHNICE DE INSTRUIRE A ARBITRILOR

LA CLUJ, CRAIOVA, SIBIU, BACĂU ŞI BUCUREŞTI

După cum s-a mai anunţat, Federaţia română de fotbal va organiza în lunile ianuarie şi februarie şedinţe tehnice de instruire a arbitrilor. Pe ordinea de zi vor figura, pe lîngă analiza arbitrajelor din turul campionatului 1972—73, cîteva puncte deosebit de importante pentru activitatea *cavalerilor fluierului.* Astfel, se va discuta şi se vor face recomandări cu privire la uniformizarea interpretării regulamentului şi vor fi aduse la cunoştinţa arbitrilor ultimele precizări ale F.I.F.A. O atenţie deosebită se va acorda aplicării articolului 12, în special literile j, k, l şi m — care se referă la abaterile disciplinare ale jucătorilor în timpul meciului. Discuţia acestei probleme va fi mai amplă, deoarece din returul campionatului se va aplica hotărîrea F.R.F. de suspendare a jucătorului care a primit două „cartonaşe galbene".

Dar, iată programul şedinţelor şi oraşele în care vor avea loc:

● *13—14 ianuarie, la* CLUJ (vor participa arbitrii din judeţele Satu Mare, Maramureş, Bihor, Sălaj, Bistriţa-Năsăud, Alba, Mureş şi Cluj);

● *20—21 ianuarie, la* CRAIOVA (Dolj, Timiş, Hunedoara, Caraş-Severin, Gorj, Mehedinţi, Olt);

● *27—28 ianuarie, la* SIBIU (Braşov, Sibiu, Harghita, Covasna, Argeş, Vîlcea, Arad);

● *3—4 februarie, la* BACĂU (Suceava, Bacău, Iaşi, Botoşani, Neamţ, Vaslui, Galaţi, Vrancea);

● *10—11 februarie, la* BUCUREŞTI (Ilfov, Dîmboviţa, Prahova, Teleorman, Constanţa, Ialomiţa, Buzău, Brăila şi municipiul Bucureşti).

Cititorii pun punctul pe «i»

„Stimaţi tovarăşi,

Tinerii ţărani cooperatori din comuna Ştefăneşti, judeţul Botoşani, au ales drept mijloc de destindere activitatea sportivă... Cu ajutorul comitetului comunal de partid şi al celor doi preşedinţi ai C.A.P. s-a format, spre bucuria tuturor, o echipă de fotbal care s-a înscris în campionatul judeţean... În ziua de 15 noiembrie a fost programată, pe terenul din Ştefăneşti, partida din cea de a 13-a etapă, la ora 11,30, cu echipa Unirea Săveni. La ora 12,10, arbitrul C. Ungureanu din Botoşani a anunţat că întrucît formaţia din Săveni are o întîrziere de 40 minute, conform regulamentului, el consemnează neprezentarea oaspeţilor meciul fiind deci cîştigat de gazde cu 3—0... Spre surprinderea tuturor, asociaţia primeşte o adresă de la C.J.E.F.S. prin care se face cunoscut că scorul nu a fost omologat, iar întîlnirea reprogramată... Pentru această nedreptate (au mai fost şi altele) comitetul comunal de partid şi comitetul comunal U.T.C. au aprobat retragerea din campionat a echipei Progresul din Ştefăneşti.

Constantin DARIE
preşedintele consiliului asociaţiei sportive"

CÎND LA ŞTEFĂNEŞTI (JUD. BOTOŞANI) HOTĂRÎRILE SE IAU ÎN DRUM...

Primind această scrisoare, primul nostru gînd a fost acela că într-adevăr s-a comis o nedreptate (s-au mai întîmplat asemenea „greşeli"), care va împieta asupra activităţii sportive ce se desfăşoară la Ştefăneşti, pentru că este ştiut faptul că existenţa unei echipe de fotbal poate însemna motorul întregii vieţi sportive a comunei. Aşadar, am pornit pe urmele sesizării. Dar, mai întîi să vă prezentăm „actele dosarului" :

● În ziua de 15 noiembrie, la Ştefăneşti, trebuia să se dispute meciul Progresul — Unirea Săveni. Echipa oaspe întîrzie cu o oră şi 10 minute. Arbitrul consemnează 3—0 pentru gazde.

● În aceeaşi zi se primeşte, cu o jumătate de oră înainte de începerea partidei, un telefon de la Săveni prin care se anunţă că echipa Unirea este plecată spre Ştefăneşti, dar că va întîrzia. Persoana care a primit telefonul (din păcate nu am reuşit să aflăm cine a fost) nu a spus nimănui nimic.

● La 19 noiembrie, asociaţia sportivă Săveni înaintează la comisia judeţeană de fotbal un memoriu în care se menţionează că întîrzierea s-a datorat faptului că „maşina ce a dus pe sportivii echipei de fotbal la Ştefăneşti nu a putut pleca la timp, deoarece toate mijloacele de transport erau angrenate în campania agricolă".

● Întrunită la 20 noiembrie, comisia judeţeană hotărăşte — ca şi în alte cazuri — în baza memoriului A. S. Săveni rejucarea meciului, hotărîre care este comunicată la 21 noiembrie.

În urma acestei decizii, pe care noi o considerăm justă, se declanşează un adevărat carusel al hîrtiilor, pus în mişcare de **Constantin Darie,** preşedintele consiliului asociaţiei sportive din Ştefăneşti. Nu mai puţin de 5 (cinci) memorii sînt adresate, pe rînd, revistei „Urzica", ziarului judeţean „Clopotul", C.J.E.F.S. Botoşani, Federaţiei de fotbal şi, bineînţeles, ziarului nostru.

Închidem dosarul şi deschidem caietul de reporter, în care am consemnat cîteva opinii în urma vizitei la Ştefăneşti :

● **Gheorghe Horeanu** — locţiitorul secretarului comitetului de partid : **„Nu am auzit nimic despre această problemă şi nu am participat la nici o şedinţă la care să se discute despre retragerea echipei. De altfel, nu cred că este cea mai bună măsură, deoarece dispunem de o bază materială satisfăcătoare, de tradiţie sportivă, iar comuna are frumoase perspective de dezvoltare. Activitatea sportivă trebuie, deci, şi ea să urmeze un curs ascendent".**

● **prof. Mihai Cătinoiu** — membru în consiliul asociaţiei : **„Nu ştiu nimic despre cele sesizate. M-a oprit tov. Darie o dată pe stradă şi mi-a spus că tovarăşul primar este de acord cu retragerea echipei. Atunci am fost şi eu de aceeaşi părere. De asemenea, a zis că o să scrie şi la gazete, dar nu am fost informaţi asupra conţinutului. Dar dinsul de ce susţine atita această problemă ?"**

Să-i dăm, acum, cuvîntul şi semnatarului scrisorii : **„Hotărîrea de a retrage echipa a fost luată în STRADĂ** (sublinierea noastră), **de către consiliul asociaţiei. Nu a fost ţinută nici o şedinţă. Apoi am fost la tovarăşul primar şi i-am spus despre cele întîmplate. Dînsul mi-a zis că aşa stînd lucrurile să retragem echipa din campionat".**

Fără comentarii.

Nu am fi insistat, stimaţi cititori, asupra acestei istorii, dacă ea nu ar fi tipică pentru o anumită mentalitate : **aceea a reclamagiilor.** În loc să se preocupe de adevăratele probleme (în cazul nostru, cele legate de continua dezvoltare a activităţii sportive), ei găsesc pretutindeni „noduri în papură" determinîndu-i astfel pe alţii să depună eforturi deosebite, pentru a descoperi, în final, că totul este „umflat", o poveste menită doar să-i facă „celebri", cel puţin şi în acest fel, pe autorii reclamaţiilor.

...Şi cînd, te gîndeşti, că la Ştefăneşti — şi nu numai acolo — oamenilor le place sportul, nu ... scriptologia.

Emanuel FANTANEANU

Unde mergem ?

SÎMBĂTĂ

BASCHET : **Sala Dinamo,** de la ora 17 : Politehnica — Rapid (m.A), Politehnica — I.E.F.S. (f.A).

SCRIMĂ : **Sala Floreasca II,** de la ora 8 : finalele campionatelor naţionale — juniori mari (floretă fete şi sabie).

DUMINICĂ

BASCHET : **Sala Constructorul,** de la ora 9 : Voinţa — Politehnica Cluj (m.A), Constructorul — Voinţa Tg. Mureş (f.A) ; **sala Progresul,** de la ora 10 : Progresul — C.S.U. Piteşti (m.B).

PATINAJ : **Patinoarul Floreasca,** de la ora 8 : concurs popular de viteză rezervat copiilor între 7—14 ani.

TRADIŢIONALA TRAGERE SPECIALĂ LOTO A REVELIONULUI

La 1 ianuarie 1973, Administraţia de Stat Loto-Pronosport organizează tragerea specială Loto a Revelionului. Această tradiţională tragere atribuie în număr NELIMITAT premii în bani de valoare fixă şi variabilă, autoturisme DACIA 1300 şi MOSKVICI 408 cu caroserie 412, precum şi excursii în Republica Democrată Germană pe itinerarul Leipzig — Berlin — Dresda de cîte 2 locuri şi de cîte 1 loc, excursii la PARIS.

Pentru atribuirea tuturor acestor cîştiguri vor fi efectuate 5 extrageri în 3 faze. În total vor fi extrase 36 de numere.

Participarea se face pe următoarele feluri de bilete : 2 lei, 5 lei şi 15 lei varianta. Se mai poate participa pe variante combinate şi combinaţii „cap de pod".

Procuraţi-vă din vreme biletele.

● Astăzi este ULTIMA ZI în care vă mai puteţi depune buletinele pentru concursul Pronosport de duminică 24 decembrie a.c., al cărui program este compus în întregime din meciuri atractive şi echilibrate din campionatul italian.

● **În atenţia participanţilor la Pronosport :** Federaţia italiană de fotbal a decis ca etapa din 31 decembrie 1972, atît în divizia A, cît şi în divizia B să se joace anticipat, simbătă 30 decembrie 1972. Întrucît programul concursului Pronosport nr. 53 este axat pe aceste meciuri A.S. Loto-Pronosport, a hotărît închiderea mai devreme a acestui concurs. În consecinţă, vînzarea pentru acest ultim concurs al anului se va face pînă joi 28 decembrie a.c., în întreaga ţară. Deci săptămîna viitoare puteţi juca la Pronosport NUMAI PÎNĂ JOI.

NUMERELE EXTRASE LA TRAGEREA LOTO DIN 22 DECEMBRIE 1972

FOND GENERAL DE CÎŞTIGURI 1 056.217 lei din care 132.678 lei report
EXTRAGEREA I : 55 30 1 80 59 89
EXTRAGEREA a II-a : 78 83 68 5 19 34 75

Plata premiilor pentru această tragere se va face astfel : în Capitală de la 30 decembrie 1972 pînă la 4 februarie 1973 ; în ţară de la 3 ianuarie 1973 pînă la 4 februarie 1973 inclusiv.

... PENTRU DARURILE PE CARE DORIŢI SĂ LE FACEŢI CELOR DRAGI
O ALEGERE CU GUST : MĂNUŞI DIN PIELE DE OVINE SAU PORCINE, CĂPTUŞITE SAU NECĂPTUŞITE ● BASCURI TRICOTATE PENTRU BĂRBAŢI ● BRETELE...
LE GĂSIŢI ÎN SORTIMENTE VARIATE ÎN MAGAZINELE DE SPECIALITATE

ÎN CUPA F.R. BOX

CELE PATRU FINALISTE ÎNAINTEA ULTIMULUI START

Peste cîteva zile se reunesc la București cele patru formații cîștigătoare ale întrecerilor din seriile celei mai mari competiții pugilistice pe echipe a țării — Cupa F.R. Box. Constructorul Galați, Farul Constanța, Muscelul Cîmpulung Muscel și selecționata Clujului își vor disputa întîietatea pentru cucerirea trofeului pus în joc, după următorul program: în ziua de marți 26 decembrie, de la orele 17,30, în sala Dinamo vor avea loc meciurile semifinale. După o zi de pauză, formațiile care au obținut victoria în primul meci se vor întîlni în finală, în aceeași sală joi de la orele 19. Partida dintre echipele învinse în semifinale, pentru desemnarea ocupantelor locurilor 3 și 4, nu se va mai disputa.

Pentru întîlnirile din cadrul semifinalelor tragerile la sorți se vor efectua în prezența delegaților, în ziua întrecerilor.

În vederea acestui ultim eveniment pugilistic al anului, componenții celor patru formații se pregătesc cu asiduitate, antrenorii se străduiesc să alcătuiască cele mai bune garnituri pe care speră să le prezinte în maximum de formă la București.

De cîteva zile, echipa constănțeană, antrenată de *Nicolae Buză*, și-a mutat sediul pregătirilor mai aproape de București, la Snagov. Lotul de boxeri, din care nu lipsesc *Aurel Mihai, Aurel Iliescu, Alexandru Tîrboi, Petre Pîrvu, Ilie Dascălu* este supus unui regim special de antrenament, pugiliștii constănțeni considerîndu-se capabili în acest moment să intre în posesia trofeului pus în joc. Dar, iată formația probabilă ce va fi aliniată de antrenorul Buză la aceste întreceri: *Iuseim Mustafa, Aurel Mihai, Octavian Badea, Petre Manole, Aurel Iliescu, Aurel Simionescu, Gheorghe Pușcașu, Valeriu Filip, Alexandru Tîrboi, Petre Pîrvu* și *Ilie Dascălu*. Bineînțeles, unele schimbări în formația constănțeană sînt posibile, în funcție de nevoile tactice.

Cea de-a doua pretendentă la locul I, Constructorul Galați, își desfășoară antrenamentele, pînă în ziua sosirii la București, acasă, în orașul dunărean. Echipa pregătită de antrenorul emerit *Petre Mihai*, creditată și cu o recentă victorie internațională asupra unei echipe poloneze, vine în Capitală cu convingerea că, de data aceasta, trofeul nu-i mai poate scăpa. Speranțele boxerilor gălățeni și ale piceputului lor antrenor ni se par justificate, judecînd după omogenitatea formației și valoarea componenților ei. Iată garnitura probabilă ce va evolua pe ringul din sala Dinamo: *Petre Ganea, Anton Cojan, Mircea Toni, Octavian Amăzăroaie, Traian Boșcu, Dumitru Moraru, Ștefan Voicu, Sandu Tirilă, Constantin Cojocaru, Marcel Florea* și *Vasile Lehăduș*.

Echipa care a produs marea surpriză a actualei ediții a Cupei F.R. Box, eliminarea cîștigătoarei trofeului de anul trecut (combinata Metalul+Rapid București) — Muscelul Cîmpulung Muscel — se pare că nu va mai putea evolua la valoarea sa. Antrenorul emerit *Cristian Panaitescu* întîmpină mari dificultăți în alcătuirea unei garnituri complete. Fiind lipsită de un reprezentant corespunzător la categoria semimuscă, formația din Cîmpulung nu-l va putea folosi nici pe greul Iancu Anghel, care a suferit săptămîna trecută o înfrîngere prin k.o. în R.F. a Germaniei. Cu siguranță, din lot nu vor lipsi *Constantin Stănescu, Nicolae Manea, Ion Mareș, Constantin Dia, Gheorghe Vlad, Liviu Oancea* și nici „bătrînii" *Aurel Pițigoi* și *Gheorghe Manea*.

Selecționata Clujului, cea care a avut anul trecut la turneul final al acestei competiții o excelentă comportare, este așteptată și acum cu interes de publicul bucureștean. Formația prezentată de antrenorii clujeni va avea, probabil, următoarea alcătuire: *Ion Hadnagy, Alexandru Kacso, Otto Anderco, Vasile Kiss, Cornel Jivcovici, Ladislau Mathe, Gheorghe Roșca, Ștefan Martan, Ion Cîmpeanu, Ștefan Laszlofy* și *Ștefan Mirea*.

Mihai TRANCA

ÎN DIVIZIA A DE BASCHET

DINAMO A ÎNVINS UȘOR, CU 85-73 PE UNIVERSITATEA TIMIȘOARA

Pînă nu de mult, meciul Dinamo—Universitatea Timișoara, era unul din derby-urile campionatului național masculin de baschet. Ieri seară însă, în sala Dinamo, disputa dintre aceste echipe a fost o pală imagine a ceea ce era odată. Dinamoviștii au insistat doar în prima repriză, iar în a doua s-au „jucat" mulțumiți că păstrau permanent un avans de 5—6 coșuri. Studenții, în așa zisă replică, au fost la rîndul lor liniștiți, liniștiți că scorul nu ia proporții și că nu și-au „zgîndărit" adversarii. Drept consecință un joc anost departe de ceea ce se cere în Divizia A și departe de a fi măcar un antrenament pentru bucureșteni pe care nu îi desparte prea mult timp de partida cu T.S.K.A. Moscova. SCOR FINAL: 85—73 (41—26). Au marcat: **Cernea** 18, **Hanes** 8, **Chivulescu** 2, **Rotaru** 2, **Niculescu** 16, **Georgescu** 9, **Visner** 6, **Dragomirescu** 11, **Popa** 13 pentru Dinamo, respectiv **Roxin** 6, **Minjus** 12, **Mănăilă** 19, **Gal** 4, **Czmor** 12, **Weber** 2, **Cîmpeanu** 18. Au arbitrat bine **M. Rizea** și **I. Știrbu**. (D.S.).

CAMPIONATUL DE TENIS DE MASĂ

(Urmare din pag. 1)

îmbucurător progres. Și chiar dacă nivelul spectacular n-a caracterizat, deopotrivă, toate probele ce au figurat în concurs (probele de dublu fete și dublu bărbați, n-au atins o cotă valorică acceptabilă) putem spune că ediția 1972 a finalelor probelor individuale poate constitui un punct de plecare în vederea alcătuirii unor loturi de perspectivă care să reprezinte tenisul nostru de masă la nivelul prestigiului pe care școala românească a acestei discipline sportive l-a atins în decursul ultimelor decenii. De altfel, asupra nivelului calitativ al competiției și a perspectivelor care se degajă din evoluția celor mai buni jucători din țară ne propunem să revenim într-un articol viitor.

★

Într-o ultimă restanță a campionatului divizionar feminin **Progresul București a învins pe C.S.M. Cluj cu 5—4**, încheindu-și cu o victorie drumul spre titlu. În urma formației bucureștene au mai urcat pe podium echipele **Voința Arad** și **Spartac București**.

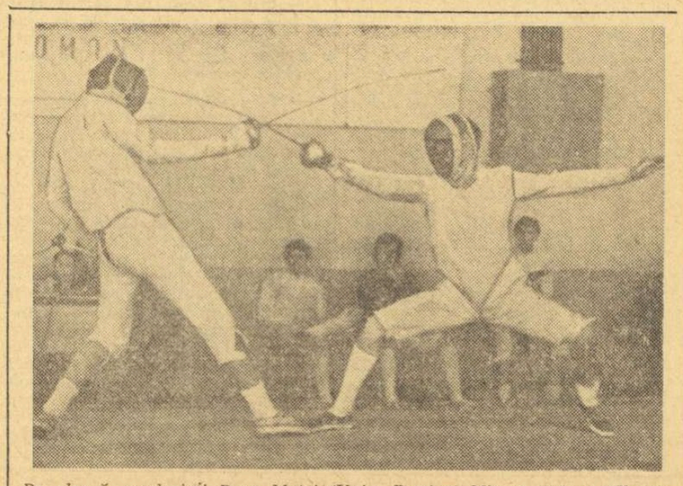

Pe planșă, spadasinii Doru Matei (Univ. Buc.) și Mircea Rotaru (Electroputere Craiova) Foto: Paul ROMOȘAN

ÎN „CUPA SPERANȚELOR"

FLORETISTUL Gh. PORDEA CAMPION LA JUNIORI MARI

Floretistele profesorilor **Tănase Mureșanu** și **Elena Bejan**, alcătuind selecționata București A sînt cîștigătoarele actualei ediții a „Cupei speranțelor". În meciul decisiv, cu „3"-ul municipiului Satu Mare, floretistele din Capitală s-au impus net, cîștigînd cu 8—1. **Viorica Draga** a punctat de 3 ori (4—1 la Garda și Lazăr și 4—2 la Moldovan), **Aurora Crișu** a... repetat-o (4—1 la Lazăr și 4—3 la Garda și Moldovan), iar **Magda Bartoș** a obținut și ea victoria în două asalturi. Sătmărencele și-au apropiat victoria într-un singur asalt, prin Garda (4—1 la Bartoș). Deci, succes indiscutabil, care atestă forma excelentă a exponentelor tinerei generații de floretiste. O frumoasă promisiune pentru viitorul sezon competițional, intern și internațional.

Clasamentul final al probei: **1. București A 5 victorii (43 asalturi cîștigate) 10 puncte; 2. Satu Mare — 4 v. (31) 8 p; 3. București B — 3 v. (28) 6 p.; 4. Oradea — 2 v. (20) 4 p.; 5. Galați — 1 v. (8) 2 p.; 6. Ploiești 0 v. (6) 0 p.**

Proba de sabie, ultima din cadrul „Cupei speranțelor", a fost cîștigată, de asemenea, de reprezentanții Bucureștiului (A), dar destul de greu, după un meci epuizant cu echipa Iașului. Sabrerii bucureșteni au terminat victorioși pînă la urmă cu 6—3. De notat că toate înfrîngerile scrimerilor din Iași au fost înregistrate la limită. Au punctat **Oancea, Mustață** și **Marin** pentru București A, respectiv **Negru** (3). În echipa Iașului au mai tras **Grosu** și **Michire**.

Clasament final: **1. București A — 5 victorii (34 asalturi cîștigate) 10 p.; 2. Iași — 4 victorii (32) 8 p.; 3. Ploiești — 3 victorii (24) 6 p.; 4. Satu Mare — 2 v. (15) 4 p.; 5. Oradea — 1 v. (16) 2 p; 6. București B 0 v. (14) 0 p.**

De subliniat numai constanța valorică a echipei București A (antrenor, **prof. Lucian Glișcă**), ci și cea a ieșenilor (antrenor, **N. Pufnei**) și a ploieștenilor (antrenor, **Gh. Isopescu**).

★

Vineri dimineața au început întrecerile finale ale campionatelor naționale de juniori. Probele inaugurale, cele de floretă băieți și spadă. La floretă, în semifinale s-a înregistrat cea mai mare surpriză a competiției, eliminarea lui **P. Kuki** (Satu Mare), unul dintre favoriții probei.

Finala probei de floretă a fost cîștigată, fără drept de apel, de **Gh. Pordea** (Poli Timișoara) cu 5 v.: 5—1 cu Ruff și Berețchi, 5—3 cu Hetz și Buricea și 5—4 cu Moise. În clasament urmează: **2. Ruff (Poli Iași) 3 v., 3. Hetz (Șc. sp. Oradea) 3 v., 4—5. Moise (Olimpia Satu Mare) și Berețchi (Șc. sp. Oradea) cu cîte 2 v., 6. Buricea (Șc. sp. 1 București) 0 v.**

În finala probei de spadă s-au calificat: **Podeanu** și **Doboș** — ambii de la Steaua, **P. Szabo** (CSM Cluj), **Ungureanu** („U" București), **Angelescu** (IEFS) și **Fekete** (Olimpia S. Mare). La ora încheierii ediției, finala abia începuse.

Sîmbătă, în ultima zi a întrecerilor: finalele de floretă fete și sabie.

Tiberiu STAMA

„CUPA FEDERAȚIEI" LA GIMNASTICĂ

(Urmare din pag. 1)

cără Orașul Gh. Gheorghiu-Dej). Teodora Ungureanu (C.S.M. Reșița) 36,05 p. Pe aparate, Nadia Comănici a obținut trei victorii (bîrnă 9,60, paralele 9,70, sărituri 9,30), iar solul a fost cîștigat de Mariana Cojanu (9,30). O impresie bună la această categorie au produs, de asemenea, gimnastele de la Școala sportivă din Oradea.

O întrecere interesantă au oferit și gimnastele de la categoria I. Pe primul loc s-a clasat Tatiana Pruteanu (Sport club Bacău) cu 36,15, urmată de Aurelia Dobre (Cl. sp. șc. Buc) cu 36,10, iar pe locul trei Liliana Breckner (Cl. sp. șc. Buc.) cu 35,75 p. Iată și următoarele clasate: Silvia Cobzac (Sport club Bacău) 35,35, Florica Ceaușel (Șc. sp. 2 Buc.), 35,20. Elena Toader (Dinamo) 35,15. Pe aparate, victoria a revenit următoarelor sportive: **sărituri** — Tatiana Pruteanu; **paralele** — Liliana Breckner; **bîrnă** — Elena Comaroni (Dinamo București); **sol** — Silvia Cobzac.

Întrecerea de la categoria maeștri, desfășurată joi (impusele) și vineri (liber alesele), s-a încheiat cu victoria lui Gheorghe Păunescu (Dinamo București). Mai constant și fără a introduce elemente noi în exercițiile liber alese, Păunescu l-a depășit cu numai cinci sutimi pe cel mai bun gimnast al țării în acest an, Dan Grecu. Iată rezultatele la individual compus la această categorie: Gheorghe Păunescu 108,25, Dan Grecu (Dinamo) 108,20, Mircea Gheorghiu (Steaua), 105,95, Constantin Petrescu (Dinamo) 105,70, Nicolae Oprescu (Dinamo), 105,65, Ștefan Gali (Dinamo) 103,35.

Mîine, la Galați

UN INTERESANT SPECTACOL PE GHEAȚĂ

Manifestările prilejuite de aniversarea semicentenarului federației de resort continuă de data aceasta pe patinoarul artificial din Galați, unde va avea loc mîine un atractiv spectacol pe gheață. Comisia locală a pregătit un program, care se adresează în principal școlarilor. La acest spectacol își vor da concursul și patinatori artistici din lotul republican, care au lăsat o frumoasă impresie în orașele unde au evoluat pînă în prezent.

sportul în lume

VIITOARELE CAMPIONATE MONDIALE DE HANDBAL MASCULIN ÎN 1974, ÎN R.D. GERMANĂ

BERLIN, 22 (Agerpres). — Viitoarele campionate mondiale masculine de handbal în sală se vor desfășura între 28 februarie și 10 martie 1974 în R. D. Germană. După cum transmite agenția A.D.N., recent a fost constituit Comitetul de organizare a campionatelor, avînd ca președinte pe Roland Weissig, președinte al federației de specialitate din R. D. Germană.

RALIUL MONTE CARLO LA A 42-a EDIȚIE

PARIS, 22 (Agerpres). — Ca în fiecare an, în a doua jumătate a lunii ianuarie, se va desfășura tradiționala competiție automobilistică „Raliul Monte Carlo", ajunsă la cea de-a 42-a ediție.

Organizatorii au anunțat că la raliul Monte Carlo '73 și-au anunțat participarea 321 de echipaje, alcătuite din cei mai reputați specialiști de raliuri: francezii Bernard Darniche, Jean Luc Therier, Jean-Claude Andruet, Jean-Pierre Nicolas, italienii Raffaele Pinto, Sandro Munari, finlandezii Simo Lampinen, Timo Makinen, Hannu Mikkola și suedezii Ove Anderson, Bjorn Waldegaard și concurenta engleză Pat Moss-Carlsson.

Printre punctele de start ale diferitelor trasee se numără în acest an orașele Almeria, Frankfurt pe Main, Oslo, Reims, Roma (pentru prima oară aleasă în istoria cursei), Glasgow, Atena.

Parcursul de concentrare a fost redus de la 3 700 km la 2 500 km, ceea ce va face ca participanții să ajungă la Monte Carlo cu o zi mai devreme.

O NOUĂ CANDIDATURĂ PENTRU J.O. DE IARNĂ 1976: VANCOUVER (Canada)

MONTREAL, 22 (Agerpres). — Comitetul sportiv al orașului canadian Vancouver, care a hotărît să-și prezinte candidatura pentru organizarea Olimpiadei albe din anul 1976 (după retragerea orașului Denver), a anunțat că în cazul acceptării candidaturii sale, majoritatea probelor se vor desfășura în apropierea orașului, unde vor fi create arene și piste speciale. Inițial, se propusese ca întrecerile să se dispute la „Whistler Mountain", localitate situată la circa 90 km de Vancouver.

NOUTĂȚI PE FRONTUL SCHIULUI ALPIN

● „Renașterea" italiană ● Deruta urmașilor lui Killy ● Speranța și prospețimea, aduse echipei Austriei de spiritul novator al lui Sailer ● Elveția și „epoca de aur" Russi-Nadig ● Alți aspiranți

Fiecare debut de sezon aduce răsturnări senzaționale în lumea schiului, provocate de valul tinerilor care aspiră la titularizare în echipele naționale și la dobîndirea unei consacrări internaționale. Anii post-olimpici, prin excelență, sînt și mai semnificativi în acest sens, pentru că atunci se operează schimbările de gărzi, „veteranii" părăsind posturile cheie și făcînd loc „sperantelor", ambițiilor pentru viitoarea Olimpiadă. Din aceste considerente, pronosticurile sînt hazardate. Valorile încă nu s-au sedimentat și nici nu se poate aprecia în mod just raportul de forțe dintre „tineri" și „bătrîni", deoarece ultimii beneficiază, în virtutea regulamentului (punctaj F.I.S., grupe de start etc.), de unele avantaje organizatorice care îi ajută să-și păstreze pozițiile. În schimb, „noul val" simțind încrederea care li se acordă, simțind vîntul care le umflă pînzele, neavînd nimic de pierdut, descătușează în cursele de debut energiile și ambițiile lor clocotitoare, spulberînd pronosticuri și ierarhii. Sînt momentele cînd se afirmă viitori mari campioni. Așa au apărut Killy (1965), Duvillard (1968), Thoeni (1969), Russi și Tresch (1970), Hacher în 1971 sau Colombin în 1972. Așa s-a întîmplat și în acest an: Schranz și Mesner (Austria) au abandonat (împinși de tineri) competiția. Alfred Matt se pregătește să treacă la profesionism; Edy Brugman și Werner Mattle (Elveția), medaliați la Sapporo, sînt răniți sau în convalescență, ca și Jean-Noel Augert și Patrick Russel (Franța), și astfel posturile de „lideri" s-au eliberat, atrăgînd prin mirajul gloriei și al beneficiilor materiale, valuri de pretendenți.

Dacă prognoze individuale sînt mai greu de făcut la început de sezon și de interval olimpic, în schimb se pot întrezări confruntări și echilibrul de forțe pe structuri naționale. Astfel, după două „bătălii", la Courchevel și Val d'Isère, pentru „Cupa Europei" și „Cupa mondială", se poate aprecia că în schiul alpin masculin a explodat o bombă italiană, efect al unor acumulări și pregătiri de cîțiva ani, regizate și conduse de un francez — Jean Vuarnet. Dovada cea mai elocventă sînt cele 5 locuri, din primele 10, obținute de italieni în slalomul uriaș de la „Criteriul primei zăpezi" (Val d'Isère) și excelentele locuri (5 în primii 15) la coborîrea din același concurs. Recunoscînd că Italia a devenit o forță de prima mînă, nu numai pe plan colectiv, ci și la individual, prin Piero Gros (cîștigătorul slalomului uriaș), Marcelo Varalo (locul 3 la coborîre), la care se adaugă clanul Thoeni și Schmalz, nu este exclus ca tradiționalul duel transalpin franco-austriac să se transforme într-unul italo-austriac, tulburat — în probele de coborîre, poate și de slalom uriaș — de elvețieni.

David Zwilling (Austria), liderul „Cupei mondiale" după slalomul uriaș de la Madona di Campiglio. Telefoto: A. P. — AGERPRES

Dacă schiul italian s-a ridicat, în schimb cel francez s-a prăbușit, este în derută. Russel, Augert și Duvillard sînt răniți sau nu sînt în formă. Orcel, Grosfiley, Bonnevie rămîn în continuare schiori de mîna a doua. O singură speranță, Claude Perot. Dar cu o floare nu se face primăvară... De aceea, cuplul Vuarnet-Joubert, venit la direcția tehnică a echipei Franței, fără să dispere, este, totuși, realist, prevăzînd o redresare abia în doi-trei ani. De altfel, măsurile întreprinse vizează acest termen final (exemplu: Cupa Franței la coborîre, menită să scoată la lumină, prin 10 etape, autentice speranțe). Austria, „pătită" și ea cu ani în urmă, și-a împrospătat spiritual întreaga conducere tehnică (Sailer — Braemdie — Hinterseer — Mesmer) și-a întinerit lotul în mod radical. Noul „șef de promoție" pare a fi H. Hinterseer, fiul fostului campion olimpic de slalom, actualmente antrenor, ajutat de redutabilii Tritscher, Zwilling, Cordin, Dorner etc. Austria, o țară în care schiul se învață mai repede decît mersul pe picioare la copii și unde generații întregi își fac un orgoliu din a se întrece, cu schiurile la picioare, pe frontul schiului rămîne o forță constantă, egală cu ea însăși, neinfluențată de crize și eșecuri de moment.

În sfîrșit, Elveția, revelația de la Val Gardena și Sapporo, rămîne un adversar temut, în special pentru probele pure, de viteză, în care atleții Russi, Colombin, Daetwiler, Berthod, Tresch, Sprecher sînt capete de afiș și eroi posibili ai oricărei coborîri pentru „Cupa mondială" sau a Europei. Acest echilibru de forțe ar putea fi tulburat? Desigur! De individualități cum sînt Poulsen (S.U.A.), Haker (Norvegia) Ochoa (Spania), Bachleda (Polonia) sau alții (printre care și românul Cristea) este posibil, dar cu precădere în proba de slalom special (și uriaș). Victoriile lor posibile sau clasarea lor printre fruntașii speciatității trebuie privită totuși ca o surpriză, o fantezie la care concurează talentul lor autentic, șansa — oricînd prezentă în schi — și conjunctura favorabilă iscată din lupta neîndurplecată ce se dă între „marile puteri" amintite.

Mihai BÎRA

SCRIMERI ROMÂNI PESTE HOTARE

● C. S. Satu Mare a evoluat cu succes la Katowice

● Politehnica Iași — Akademik Wroclaw 2-1

La Katowice a avut loc, recent, un turneu internațional de scrimă la care au participat și trăgătorii Clubului sportiv Satu Mare. Au mai luat parte sportivi din Austria (clubul Fecht Union Viena), din R.D. Germană (S.K. Leipzig) și formațiile poloneze MKS Mlodziev, Baildon Katowice, Piast Gliwice și G.K.S. Katowice.

Proba în care sportivii sătmăreni s-au afirmat în mod deosebit a fost floreta-bărbați datorită victoriei lui C. Moise, în timp ce echipa alcătuită din St. Haukler, P. Kuki, Al Csipler și G. Szentikiraly s-a clasat pe locul secund.

La floretă-feminin, echipa C.S. Satu Mare (J. Haukler, M. Lazăr, E. Lengyel, E. Pallai și G. Garda) a ocupat locul III. Un bun rezultat au obținut spadasinii, clasați pe locul III cu echipa (Vlad, Pruzsinski, Kanda și Chirilă) iar în finala probei individuale pe locurile IV (Vlad) și VI (Pruzsinski). La sabie, unde s-a organizat numai o întrecere pe echipe, C.S. Satu Mare a terminat pe locul IV cu un „4" format din A. și V. Mezei, Kakassi și Domokos.

În clasamentul general pe echipe, sportivii din Satu Mare s-au situat pe un foarte onorabil loc II, fiind precedați de clubul gazdă G.K.S. Katowice.

Dragoș REUS — coresp.

S-au înapoiat din Polonia, scrimerii clubului Politehnica Iași. Ei au evoluat la Wroclaw, în compania echipelor de floretă bărbați, spadă și sabie aparținînd clubului sportiv Akademik. Amănunte despre acest meci ne-a oferit antrenorul echipei ieșene, **Nicolae Pufnei**:

„Scrimerii noștri au fost mai buni la floretă și sabie, meciuri pe care le-au și cîștigat, în timp ce gazdele și-au adjudecat victoria la spadă. Astfel, floretiștii de la „Poli" au întrecut pe cei de la Akademik cu 9—2. **Ruff** și **Gheorghe** au punctat de cîte 3 ori, **Dumitrescu** și **Popescu** de cîte două ori. Meciul s-a întrerupt după asaltul al 11-lea, fiindcă oricum victoria nu ne mai putea scăpa.

La spadă, în schimb, trăgătorii de la Akademik au reușit să învingă, cu 9—4. Noi am realizat victoriile prin **Oarză, Popa, Ruff** și **Dumitrescu.**

În fine la sabie, o victorie scontată: 11—5. **Irimiciuc** și **Popescu** au obținut maximum de victorii (cîte 4), **Olaru** două și **Șuta** una. **Tîrdea**, care a figurat ca rezervă, n-a mai urcat pe planșă. Scor final, deci, 2—1 pentru „Poli" Iași".

Antrenorul Pufnei a ținut să precizeze că întîlnirea dintre cele două echipe a devenit tradițională. Acum este la a treia ediție. În luna februarie, în cea de a doua parte a vacanței de iarnă a studenților, scrimerii de la Akademik Wroclaw vor evolua la Iași.

din PRESA STRĂINĂ

SĂ COLABORĂM EFECTIV PENTRU VIITORUL LUMII OLIMPICE

Un interviu cu lordul Killanin, președintele Comitetului internațional olimpic

Ziarul „**Sovietski Sport**" publică un amplu interviu cu **lordul Killanin**, noul președinte al C.I.O., acordat trimisului special al ziarului, la Dublin, **I. Marinov.** Prezentăm cititorilor noștri interesantul conținut al acestui interviu, sub o formă rezumată.

— Cum vi se înfățișează ideea olimpică în lumea noastră modernă?

— Socotesc că principiile de bază care au fost incluse în mișcarea olimpică modernă de către Pierre de Coubertin își păstrează viabilitatea Nu trebuie însă nesocotit faptul că de atunci și pînă azi în lume s-au petrecut multe schimbări. În vremea noastră sportul a încetat de a mai fi apanajul unei clase privilegiate. Ideile internaționalizării sportului capătă tot mai multă circulație. De fapt, către aceasta tindea și Coubertin. Trebuie însă să ținem seama de situația concretă, de nevoile și interesele acestui sport internațional. De aceea, mi-am fixat ca obiectiv o colaborare foarte strînsă cu Comitetele olimpice naționale și cu Federațiile sportive internaționale. În acest sens vom contribui la dezvoltarea Comitetelor olimpice din țările în curs de dezvoltare. E vorba de seminarii, de livrări de dotări și ajutor tehnic. De asemenea trimiteri de antrenori și experți. Astfel, ideea solidarității olimpice își va găsi o realizare eficientă. Mijloacele bănești vor putea fi obținute de C.I.O. din drepturile de retransmisie ale posturilor de televiziune.

— Ce părere aveți despre paragraful 26 din Regulamentul olimpic, care stabilește statutul sportivului amator?

—Cred că acest paragraf necesită o schimbare de redactare. După părerea mea, el ar trebui să sune astfel: „Au drept să participe la J. O. sportivii care îndeplinesc condițiile statutelor federațiilor internaționale respective". Aceste federații vor trebui, la rîndul lor, a-și lua obligația să respecte regulamentul de bază al C.I.O. De aceea este bine să se știe ceea ce noi înțelegem prin sportiv profesionist — acel sportiv care a semnat un anume contract. Acesta nu va avea dreptul să participe la Olimpiadă.

— Ce părere aveți despre situația creată în urma refuzului orașului Denver de a organiza Olimpiada de iarnă 1976?

— Cred că în viitor va trebui să fim mai atenți, pentru a nu se mai repeta asemenea situații. În orice caz sînt pentru menținerea Olimpiadei albe. Cred numai că trebuie intervenit pentru disputarea unui program rezonabil și împiedicarea hipertrofierii.

— Care este atitudinea dv. față de tendințele de reglementare și perfecționare a programelor Olimpiadelor de vară?

— Este o întrebare destul de delicată. Personal, sînt împotriva acelor sporturi care au o popularitate redusă sau sînt foarte constisitoare, deși în sine pot fi spectaculoase. Mă gîndesc, de pildă, la unele probe de yachting. Pentru ușurarea programului olimpic, s-ar putea efectua unele comprimări chiar în sinul unor anumite discipline. Cu timpul, cred că s-ar putea disputa serille de selecție în cadrul continentelor sau după consensul federațiilor respective, așa cum se întîmplă în momentul de față în unele cazuri. Organizatorii Olimpiadei de la Montreal ar dori să restrîngă numărul probelor la 15—18. Numai că atunci cînd, la sesiunea C.I.O. de la Amsterdam, acest oraș canadian și-a luat sarcina de a deveni capitală olimpică, organizatorii și-au luat obligația de a asigura disputarea a cel puțin 21 de probe sportive, cuprinse azi în programul olimpic. Dar, repet, trebuie să dăm întîietate acelor sporturi care se bucură cu adevărat de popularitate, aceasta deoarece ideile olimpice trebuie să evolueze împreună cu epoca actuală.

— Una din marile piedici în calea ideilor olimpice este spiritul comercial. Ce părere aveți în această privință?

— Manevrele comericale în jurul Olimpiadelor sînt periculoase. Există primejdia ca sportivii utilizați în acest scop să fie socotiți incompatibili cu statutul de amatori.

— În ultima vreme, C.I.O. a trebuit să respingă din ce în ce mai des atacurile regimurilor rasiste, dornice de a cuceri arenele olimpice...

— Intenția Comitetului internațional olimpic este de a se conforma strict legilor în vigoare, la data actuală.

— Cum vedeți rolul președintelui C.I.O.?

— El trebuie să fie în același timp o călăuză și un arbitru. Nu am deloc intenția de a-mi rezerva partituri solistice. De aceea doresc să împart tuturor membrilor sarcini și să mă pot sprijini pe toți componenții Comitetului în această muncă. Bineînțeles, pe cei care vor dori cu adevărat să lucreze, nu doar să se întîlnească anual pentru interminabile discuții.

Советский спорт

MECIUL DE BOX DINTRE SELECȚIONATELE U.R.S.S. ȘI S.U.A.

NEW YORK, 22 (Agerpres). — Tradiționalul meci de box dintre selecționatele de amatori ale S.U.A. și U.R.S.S. va avea loc la 27 ianuarie pe ringul unei arene din orașul Las Vegas. În program figurează întîlniri la cele 11 categorii de greutate. Ambele echipe vor prezenta tineri pugiliști, care vor fi verificați în vederea Jocurilor Olimpice din 1976 de la Montreal. În întîlnirile desfășurate pînă în prezent, din anii 1969, 1970 și 1971, victoria a revenit boxerilor sovietici cu 6—5, 9—2 și respectiv 6—5.

U.R.S.S.—SUEDIA 10—2 ÎN „TROFEUL IZVESTIA" LA HOCHEI

MOSCOVA, 22 (Agerpres). — La Moscova au continuat întrecerile turneului internațional de hochei pe gheață dotat cu trofeul „Izvestia". În prima partidă a celei de-a 6-a zile s-au întîlnit reprezentativele U.R.S.S. și Suediei. Practicînd un joc combinativ și eficace, hocheiștii sovietici au repurtat victoria cu scorul de 10—2 (5—1, 2—0, 3—1). Punctele echipei învingătoare au fost înscrise de Maltev (4), Mihailov (2), Vasiliev, Bodunov, Sadrin și Iakușev. Pentru suedezi au marcat Söderström și Abrahamson. În cel de-al doilea meci echipa Cehoslovaciei, campioană a lumii a primit replica selecționatei Finlandei. Partida s-a încheiat la egalitate 1—1 (1—1, 0—0, 0—0).

TELEX ● TELEX ● TELEX ● TELEX ● TELEX ● TELEX ● TELEX ● TELEX

Federația italiană de tenis a publicat clasamentele celor mai buni jucători italieni ai anului 1972. La masculin, pe primul loc a fost clasat tînărul Adriano Panatta, urmat de Corrado Barazzutti, Paolo Bertolucci și Antonio Zugarelli. „Veteranul" tenisului italian, Nicola Pietrangeli, este situat pe locul șase. În ierarhia feminină, pe primul loc se află Lucia Bassi, secundată de Lea Pericoli.

■

Numeroși spectatori au urmărit la Halle întîlnirea internațională de hochei pe gheață dintre reprezentativa R. D. Germane și selecționata cehoslovaciei. Hocheiștii din R. D. Germană au terminat învingători cu scorul de 7—3 (4—2, 3—0, 0—1).

■

Congresul asociației europene a antrenorilor de atletism, aflat la cea de-a 7-a ediție, și lucrările celui de-al 7-lea congres al asociației mondiale vor avea loc între 8 și 10 ianuarie la Madrid. La aceste întruniri oficiale ale antrenorilor de atletism vor participa cadre din numeroase țări ale lumii.

■

În localitatea de sporturi de iarnă Les Contamines-Montjoie (Franța) s-a disputat proba de slalom uriaș (feminin) din cadrul concursului internațional de schi organizat de municipalitatea locală. A cîștigat Patricia Emonet (Franța) cu 1:20,62, care a întrecut-o cu 2 sec. pe Britt Lafforgue.

■

La Istanbul, în meci retur pentru optimile de finală ale Cupei campionilor europeni la volei feminin, echipa poloneză Start Lodz a întrecut cu scorul de 3—0 (15—1, 15—1, 15—7) formația Fenerbahce.

■

În sferturile de finală ale turneului internațional de tenis de la Hobart (Australia), s-au înregistrat următoarele rezultate: Goven — Haillet 6—3, 6—4; Cooper — Proisy 6—1, 5—7, 11—9; Dominguez — Kakulia 4—6, 6—3, 8—6; Anderson — Case 7—6, 4—6, 6—1. În proba de simplu femei, australianca Pat Coleman a eliminat-o cu 6—4, 6—4 pe japoneza Azuko Sawamatsu.

■

Seria succeselor italiene obținute în actualul sezon internațional de schi a continuat cu victoria lui Fausto Ridici, cîștigătorul probei de slalom special în cadrul concursului desfășurat în nocturnă în renumita stațiune elvețiană Davos. Fausto Ridici a fost cronometrat cu timpul de 51,91, fiind urmat de elvețienii Walter Tresch 52,0 și Josef Odermatt 52,71, austriacul Manfred Wallinger 52,84, americanul Dave Currier 53,0.

■

Boxerul turc Cemal Kamaci, campion european profesionist la categoria superușoară, l-a învins prin k.o. în repriza a 7-a pe vest-germanul Karl Furcht, în cursul unei gale disputate la Istanbul. După cum s-a anunțat, Kamaci a devenit primul boxer din Turcia campion european.

■

Cea de-a doua probă de slalom special din cadrul concursului internațional de schi de la Alpe d'Huez a fost cîștigată de francezul Arpin Pont, cronometrat în cele două manșe cu timpul de 89,52. Pe locurile următoare s-au clasat Ferdinand Ochoa (Spania) 89,56 și Pellat Finet (Franța) 90,0.

Redacția și administrația: București, str. Vasile Conta nr. 16; telefoane: centrala 11 10 05, secția corespondenți 11.51.09, interurban 12 și 236; telex: sportrom buc. 180. Tiparul I. P. „Informația", București 40 368

Biblioteca municipală Târgu-Mureș

PROLETARI DIN TOATE ȚĂRILE, UNIȚI-VĂ!

Sportul

ZIAR AL CONSILIULUI NATIONAL PENTRU EDUCATIE FIZICA ȘI SPORT

ANUL XXVIII Nr. 7276 | 4 PAGINI 30 BANI | Duminică 24 decembrie 1972

DELEGAȚIA DE PARTID ȘI DE STAT A REPUBLICII SOCIALISTE ROMÂNIA, CONDUSĂ DE TOVARĂȘUL NICOLAE CEAUȘESCU, CARE A PARTICIPAT LA SĂRBĂTORIREA SEMICENTENARULUI U.R.S.S., S-A ÎNAPOIAT ÎN CAPITALĂ

MOSCOVA 23. — Corespondentul Agerpres, Laurențiu Duță, transmite: La 23 decembrie, tovarășul Nicolae Ceaușescu, secretar general al Partidului Comunist Român, președintele Consiliului de Stat al Republicii Socialiste România, a avut o întrevedere cu tovarășul Leonid Ilici Brejnev, secretar general al Comitetului Central al Partidului Comunist al Uniunii Sovietice.

În cursul convorbirii a avut loc un schimb de păreri cu privire la dezvoltarea colaborării româno-sovietice, precum și asupra unor probleme internaționale actuale.

Întrevederea dintre tovarășii Nicolae Ceaușescu și Leonid Ilici Brejnev s-a desfășurat într-o atmosferă de prietenie și sinceritate.

★

În aceeași zi, delegația de partid și de stat a Republicii Socialiste România, condusă de tovarășul Nicolae Ceaușescu, secretar general al Partidului Comunist Român, președintele Consiliului de Stat, care a participat la festivitățile prilejuite de cea de-a 50-a aniversare a creării Uniunii Republicilor Sovietice Socialiste, a plecat spre patrie. Din delegație au făcut parte tovarășii: Ilie Verdeț, membru al Comitetului Executiv, al Prezidiului Permanent al C.C. al P.C.R., prim-vicepreședinte al Consiliului de Miniștri, Ștefan Andrei, secretar al C.C. al P.C.R., Gheorghe Badrus, membru supleant al C.C. al P.C.R., ambasadorul României la Moscova.

La aeroportul Vnukovo, tovarășul Nicolae Ceaușescu și membrii delegației au fost conduși de tovarășii D.S. Poleanski, membru al Biroului Politic al C.C. al P.C.U.S., prim-vicepreședinte al Consiliului de Miniștri al U.R.S.S., V.I. Dolghin, secretar al C.C. al P.C.U.S., G. A. Kiseliov, adjunct de șef de secție la C.C. al P.C.U.S.

★

Au fost prezenți Gheorghe Badrus, ambasadorul extraordinar și plenipotențiar al Republicii Socialiste România în Uniunea Sovietică, și membrii ambasadei.

Un grup de pionieri a oferit buchete de flori tovarășului Nicolae Ceaușescu și membrilor delegației de partid și de stat a Republicii Socialiste România.

★

Delegația de partid și de stat a Republicii Socialiste România, condusă de tovarășul Nicolae Ceaușescu, secretar general al Partidului Comunist Român, președintele Consiliului de Stat, care, la invitația Comitetului Central al Partidului Comunist al Uniunii Sovietice, a Prezidiului Sovietului Suprem al Uniunii Sovietice și a Consiliului de Miniștri al U.R.S.S., a participat la festivitățile prilejuite de cea de-a 50-a aniversare a creării Uniunii Republicilor Sovietice Socialiste, s-a înapoiat, sîmbătă seara, în Capitală.

Din delegație au făcut parte tovarășii Ilie Verdeț, membru al Comitetului Executiv, al Prezidiului Permanent al C.C. al P.C.R., prim-vicepreședinte al Consiliului de Miniștri, Ștefan Andrei, secretar al C.C. al P.C.R., Gheorghe Badrus, membru supleant al C.C. al P.C.R., ambasadorul României la Moscova.

La sosire, pe aeroportul Otopeni, erau prezenți tovarășa Elena Ceaușescu, tovarășii Ion Gheorghe Maurer, Emil Bodnaraș, Manea Mănescu, Paul Niculescu-Mizil, Gheorghe Pană, Gheorghe Rădulescu, Virgil Trofin, Maxim Berghianu, Gheorghe Cioară, Florian Dănălache, Emil Drăgănescu, Janos Fazekaș, Petre Lupu, Dumitru Popescu, Leonte Răutu, Ștefan Voitec, Iosif Banc, Petre Blajovici, Cornel Burtică, Miron Constantinescu, Mihai Gere, Ion Ioniță, Vasile Patilineț, Ion Stănescu, Ion Dincă, membri ai C.C. al P.C.R., ai Consiliului de Stat și ai guvernului, conducători de instituții centrale și organizații obștești, generali, ofițeri superiori.

Au fost de față N.V. Maslennikov, însărcinatul cu afaceri ad-interim al Uniunii Sovietice la București, și membri ai ambasadei.

Mii de bucureșteni prezenți la aeroport au salutat cu multă căldură pe conducătorul partidului și statului nostru, ovaționînd minute în șir „Ceaușescu — P.C.R.", „Ceaușescu—P.C.R.".

Tovarășul Nicolae Ceaușescu a răspuns cu cordialitate aclamațiilor îndelungi, urărilor de bun sosit adresate de cetățenii Capitalei.

(Agerpres)

ÎMPLINIRI ÎN ANII REPUBLICII

TINERETULUI STUDENȚESC I-AU FOST CREATE MULTIPLE POSIBILITĂȚI DE PARTICIPARE

LA O BOGATĂ ACTIVITATE SPORTIVĂ DE MASĂ ȘI DE PERFORMANȚĂ

Institutul pedagogic din Oradea — un exemplu de împletire a cerințelor de învățătură cu educația fizică și sportul

În mișcarea sportivă a țării noastre, care se bucură permanent de grija partidului, de sprijinul statului, studențimea se înscrie — în acest pătrar de veac al Republicii — cu o prezență care s-a făcut simțită tot mai mult, de la an la an.

Existența unui învățămînt de educație fizică la nivelul anilor I și II a oferit un cîmp larg cadrelor de specialitate de a organiza cu studenții o bogată și multilaterală activitate sportivă de masă, pe grupe și ani de studii, pe facultăți și pe centre universitare.

Paralel, în atenția forurilor de resort s-a aflat și activitatea de performanță, care a cunoscut o evidentă impulsionare în toate centrele sudențești. Există astăzi **39 DE CLUBURI SPORTIVE UNIVERSITARE** în care activează zeci de specialiști și ale căror echipe sau loturi reprezentative participă cu rezultate remarcabile la aproape toate campionatele naționale.

Istoria ultimelor 5 ediții ale Olimpiadelor atestă, ca o consecință directă a acestor condiții create în toate centrele universitare, participarea în loturile țării a unor sportivi studenți **(Lia Manoliu, Olga Orban-Szabo, Ileana Gyulai, Carol Corbu, Aurel Vernescu, Marcel Roșca** și mulți alții) care s-au numărat printre campionii sau laureații acestor mari confruntări ale valorilor din sportul mondial. Numeroase alte exemple ne sînt, desigur, oferite de statistica unor campionate mondiale, europene, Jocuri Balcanice...

Sînt realități care exprimă talentul și pasiunea studențimii noastre, ambiția ei de a răspunde și pe acest plan grijii părintești, continue, nemijlocite, ce i-o acordă conducerea de partid și de stat.

Unul din centrele universitare ale țării în care sportul a făcut pași remarcabili pentru realizarea unei armonii cu învățătura, cu pregătirea viitorilor intelectuali de nădejde este Oradea. Aici ființează, din anul 1963, Institutul pedagogic de trei ani, inițial cu două facultăți (Filologie și Istorie-Geografie), iar din anul 1964 cu alte două — Fizică-Matematică și Educație fizică. La ora actuală Institutul pedagogic din Oradea numără — numai la cursurile de zi — 800 de studenți și studente.

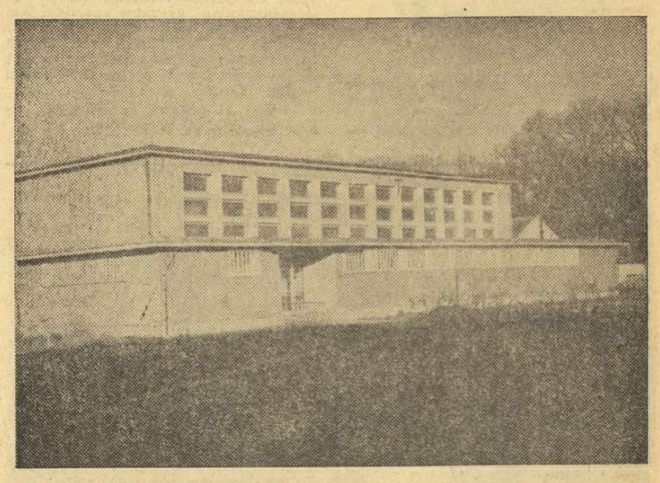

Iată cum arată sala de gimnastică din cadrul Complexului sportiv aparținînd Institutului pedagogic din Oradea. Este o construcție modernă care poate găzdui și întreceri la jocuri sportive.

★

Practicarea exercițiului fizic a devenit o realitate încă de la înființarea Institutului. **La nivelul grupelor, al anilor de studii au fost organizate, prin colaborarea rodnică dintre colectivul catedrei de specialitate, organizația studenților, concursuri și competiții devenite tradiționale.** Avem în vedere, în primul rînd, „Cupa anilor I" la atletism, baschet, volei, handbal, șah și tenis de masă. Apoi, „Cupa prieteniei" rezervată echipelor de fotbal ale anilor III, după aceea „Cupa Rectoratului" la cele mai îndrăgite discipline (volei, fotbal, handbal etc.). Reține atenția, de asemenea, sutele de acțiuni cu caracter turistic organizate în împrejurimile Oradei, pe valea Crișului Repede, la Băile Felix, la Stîna de Vale etc. „Cupa studentului" (atletism), Luna sportului universitar, „Cupa Pedagogic Oradea", iată alte prilejuri de a reuni masa de studenți din acest centru universitar pe stadion, pe numeroasele amenajări sportive existente chiar în incinta Institutului pedagogic. Gimnastica de masă — cea de înviorare — a devenit și ea o preocupare de prim ordin a tineretului de aici.

Abordăm, referindu-ne la baza materială, un capitol dintre cele mai interesante ale activității studențești.

Tiberiu STAMA

(Continuare în pag. a 3-a)

ÎN DIVIZIA A DE BASCHET, POLITEHNICA A CÎȘTIGAT LA SCOR DERBY-UL CU I.E.F.S.: 75-52!

Susținînd ieri seară, în sala Dinamo, meciul decisiv pentru ocuparea locului I în clasamentul primului tur al campionatului național de baschet feminin, echipa Politehnica București a realizat o victorie netă, surprinzătoare prin proporția scorului, în fața formației I.E.F.S., neînvinsă pînă la această partidă. La încheierea celor 40 de minute de joc, tabela electronică indica 75—52 (39—27), deci o diferență de 23 de puncte, în favoarea jucătoarelor pregătite de prof. Grigore Costescu, pe deplin meritată după evoluția întrecerii.

Într-adevăr, în disputa de ieri, baschetbalistele de la Politehnica au fost superioare la toate capitolele: putere de luptă, disciplină de joc, recuperări, precizie în aruncările de la semidistanță, intercepții și contraatacuri. Gabriela Ciocan, Suzana Szabados, Ecaterina Savu au alcătuit un trio excepțional și au fost bine secondate de Anca Demetrescu, Margareta Pruncu și Viorica Boca. Ca urmare, Politehnica a condus din prima secundă și și-a majorat treptat avansul, fără a fi amenințată în nici un moment de o eventuală ripostă a adversarelor. În felul acesta, fostele campioane au cucerit un succes pe deplin meritat chiar și la acest scor, demonstrînd că sînt hotărîte să reintre în posesia titlului cedat în primăvară.

Despre studentele de la I.E.F.S. putem spune doar că au jucat fără a avea convingerea propriei lor valori. Este clar că echipa I.E.F.S. trece printr-o criză, și este păcat că se petrece așa ceva, deoarece tinerețea, talentul și actuala valoare a multor componente ale formației sînt deasupra ultimelor evoluții.

Au înscris: Ciocan 31, Szabados 20, Savu 17, Demetrescu 5, Boca 2 pentru Politehnica, respectiv Tita 17, Szabo 8, Popov 7, Giurea 6, Petric 5, Salcu 5, Pantea 2, Deak 2. Au arbitrat bine M. Aldea și A. Atanasescu.

În deschidere, Politehnica București — Rapid (m.) 54—47 (27—21).

D. STANCULESCU

ÎN CURÎND O SURPRIZĂ PENTRU CITITORI

REVISTA SPORT ÎN CULORI

Număr special dedicat jubileului Republicii și Anului Nou

Din cuprins:

- **REPUBLICA — ANUL XXV** — un sfert de secol de succese sportive sub tricolorul Republicii.
- **TINEREȚE FARA BATRINEȚE** — fotoreportaj prilejuit de aniversarea a cinci decenii de activitate a Institutului de Educație Fizică și Sport.
- **AMINTIRI MUNCHENEZE** — acum, la sfîrșitul anului olimpic, un ultim popas cu reporterul Ioan Chirilă în lumea marilor performeri români și străini ai Jocurilor Olimpice de la München.
- **ZBORUL ORBITAL AL LUI ILIE NASTASE** — fotoreportaj cu marele campion al tenisului internațional, în care cititorii se vor întîlni și cu... Grazia Dominique, soția sa.
- **ECHIPA DE FOTBAL A ANULUI 1972** — stabilită de ancheta revistei „SPORT", anchetă la care au participat cei 16 antrenori ai divizionarelor A.
- **PALMARESUL ANULUI** — amatorii de statistici fotbalistice găsesc în acest număr toate rezultatele internaționale realizate în 1972 de reprezentativele A, de tineret, de juniori și de selecționata universitară.

„CUPA FEDERAȚIEI" LA GIMNASTICĂ

ALINA GOREAC — PRIMA DINTRE MAESTRE

PITEȘTI, 23 (prin telefon). S-a încheiat și întrecerea maestrelor, din cadrul „CUPEI FEDERAȚIEI" la gimnastică. O dată cu desfășurarea exercițiilor liber alese, a fost desemnată învingătoarea, **maestra sportului Alina Goreac,** membră a clubului Dinamo București. Menționăm însă că ea a beneficiat și de ratarea la paralele a Elenei Ceampelea. Totuși nu e mai puțin adevărat că Alina Goreac a evoluat constant, sigur. Performanța ei se recomandă cu atît mai valoroasă cu cît Alina a concurat gripată.

În general, nivelul competiției nu a fost prea ridicat, maestrele noastre prezentîndu-se sub forma pe care o dețineau înaintea J.O. Punctul nevralgic l-au constituit, din nou săriturile, probă în care așteptările nu și-au găsit încă rezolvarea dorită. Nu putem să nu reținem și un alt aspect negativ al acestei probe, și anume varietatea redusă de sărituri prezentate de maestre. Privitor la desemnarea învingătoarei concursului, mai este de subliniat încă un fapt: prima clasată a fost penalizată cu două zecimi de punct pentru că în finalul exercițiului de la paralele, cînd se contura succesul său, Alina Goreac și antrenorul ei, Nicolae Covaci, au avut o atitudine ireverențioasă la adresa brigăzii de arbitre.

În fine, remarcăm plasarea între primele 6 a gimnastei lugojence **Vanda Ispravnicu,** care merită numai cuvinte de laudă pentru dîrzenia cu care a trecut peste dificultățile și urmările unei accidentări grave, după cum trebuie să menționăm și locul 6 ocupat de **băimăreanca Iuliana Simonfi.**

Iată principalele **rezultate tehnice: 1. Alina Goreac (Dinamo București)** 73,70 p. 2. **Anca Grigoraș** (Flacăra Orașul Gh. Gheorghiu-Dej) 73,60 p 3. **Elena Ceampelea (Dinamo București)** 73,35 p. 4. Rodica Sabău (C.S.O. Arad) 72,70 p, 5. Vanda Ispravnicu (Școala sportivă Lugoj) 71,15 p, 6. Iuliana Simonfi (C.S.O. Baia Mare) 71,05 p. Concursul se încheie cu finalele pe aparate la gimnastică sportivă și cu întrecerea de gimnastică modernă.

prof. Gh. GORGOI

Dinamovista Alina Goreac, evoluînd la bîrnă.

ÎN ÎNTÎMPINAREA MĂREȚULUI JUBILEU

O semnătură devenită certificat de garanție:

„CONSTRUIT LA ȘANTIERELE NAVALE GALAȚI"

De departe, din cotul falezei, prin ceața ce plutește leneș peste fluviu, uriașele macarale își conturează vag siluetele. Acolo-i Șantierul Naval. Acolo, pe malul Dunării, fusesem cu o zi înainte oaspeții harnicilor constructori de nave gălățeni, admirîndu-le priceperea, destoinicia, dorința vie de a se depăși mereu, de a avea, aproape zilnic, satisfacția unor trainice împliniri.

Așa i-am cunoscut într-o dimineață de iarnă, în acest decembrie al aniversării unui pătrar de veac al Republicii noastre. I-am urmărit mai întîi, schimbînd cîteodată o vorbă, două, pe malul apei, lîngă uriașul carbonier de 15 000 tdw, aflat în etapa de „saturare", ceea ce, într-o accepție destul de îngăduitoare, ar însemna finisarea navei, după lansarea ei la apă. Apoi, pașii ne-au purtat printre aceste imense berze metalice care sînt macaralele de 40 și 60 de tone, ce ridicau cu dezinvoltură bloc-secțiile la dana din fața halei noi, îngemănînd, bucată cu bucată, ca într-un joc de cuburi, alte două nave de 15 000 tdw, ce vor purta peste mări și oceane semnătura — azi prestigioasă — a făuritorilor lor: CONSTRUIT LA ȘANTIERELE NAVALE GALAȚI — ROMÂNIA.

La celălalt capăt al șantierului, unde am ajuns printr-un veritabil labirint de piese și diferite utilaje, alte două vapoare prind treptat contur. Sînt vase de 7 500 tdw, realizări ultra-moderne, concepute după planuri cărora exigența beneficiarilor (importante firme din diferite țări) nu le găsește nici un cusur.

Este, aceasta, mîndria tuturor celor ce-și împletesc ingeniozitatea și hărnicia, dînd viață impunătorilor colosi de oțel. Este, de fapt, mîndria de a putea raporta, în aceste zile de avînt constructiv general, că au reușit să reducă ciclul de fabricație a vaselor, că au realizat importante economii la materialele specifice, înscrîind la loc de cinste, printre obiectivele atinse și depășite, pe acela al ridicării nivelului calitativ al lucrărilor, garanția certă a exploatării navelor la parametrii proiectați. Despre toate aceste lucruri ne-a vorbit directorul comercial al șantierului, ing. Gheorghe Chiliiă, un om dinamic și întreprinzător, președintele asociației sportive ANCORA S.N.G. Spunea interlocutorul nostru că aproape 60 la sută din salariații acestei mari unități industriale sînt tineri și că majoritatea dintre ei practică, într-o formă sau alta, exercițiul fizic. De altfel, întîlnisem la tot pasul prin șantier, tineri sportivi, exemple le locurile lor de muncă, cum sînt ajustorii Mircea Dumitriu și Grigore Nichiforov, ambii canoiști, mașinistul Marin Anghel, căpitanul echipei de fotbal Ancora S.N.G., participantă la campionatul diviziei C, electricianul Anghel Hagiu, rugbyst sau sudorul Gheorghe Milașcu, handbalist. Alături de ei, alte sute și sute de amatori de sport au luat parte cu entuziasm la diferitele întreceri organizate de asociația sportivă (campionatul asociației, un popular cros cu 650 de concurenți, duminici culturalsportive, întreceri de volei) printre care, la loc de cinste, figurează două concursuri, unul de șah și altul de tir, ambele dotate cu „Cupa celei de a XXV-a aniversări a proclamării Republicii". Ei cinstesc astfel, și pe terenul de sport, acești 25 de ani în care, aproape toți, au crescut și s-au format ca inimoși și de nădejde constructori ai socialismului în patria noastră.

Călin ANTONESCU

NUMEROASE ACȚIUNI ÎN JUDEȚELE BOTOȘANI ȘI VRANCEA

Sportivii din județele Botoșani și Vrancea întîmpină jubileul Republicii luînd parte la numeroase acțiuni dotate cu „Cupa 30 Decembrie".

Astfel, în județul Botoșani s-au organizat competiții la baschet — cu participarea formațiilor Universitatea Iași, Confecția Focșani, Sc. sp. Dorohoi și Confecția Dorohoi; la handbal — prezente la start fiind echipele școlilor sportive din Botoșani, Năsăud, Brăila, Iași; la tîrîtă, volei și handbal — în care s-au întrecut peste 1 200 de sportivi, reprezentanți ai asociațiilor sătești: la atletism, șah, tenis de masă, volei, handbal — participînd echipe din întreprinderile și instituțiile județului.

În județul Vrancea, sportivii și-au disputat „Cupa 30 Decembrie" la șah, popice, atletism, volei, handbal, competiții organizate la Focșani, Panciu, Odobești, Adjud. De asemenea, la Odobești se va da în folosință sala de sport a orașului, realizată cu sprijinul Consiliului popular județean, prin munca patriotică a locuitorilor.

BOGATĂ AGENDĂ SPORTIVĂ LA SATU MARE

Un mare număr de tineri sătmăreni se întrec, în aceste zile, în cadrul unor manifestări sportive închinate celei de a XXV-a aniversări a Republicii.

TENIS DE MASĂ. S-a organizat un turneu la care au luat parte sportivii de la Dacia Bistrița, Voința și Știința Satu Mare. Cîștigători: Ecaterina Grazel (Voința), Ioan Rusu (Dacia) și echipele Voința (fete) și Dacia (băieți).

AUTOMOBILISM. Prima ediție a „Cupei Eliberării" disputată la Carei, a reunit echipaje din Arad, Carei, Baia Mare și Satu Mare. Cîștigătorii, în limitele fiecărei probe: **clasa pînă la 850 cmc** — Iosif Bene (Baia Mare); **clasa 850 — 1 100 cmc** — Ioan Boloș (Satu Mare); **clasa 1100—1300 cmc** — Carol Hönig (Satu Mare); **clasa peste 1300 cmc** — Emeric Ghindele (Carei).

ȘAH. A S. Oașul Negrești a organizat o întrecere la care au luat parte 21 de iubitori ai șahului din oraș. Primul loc a revenit profesorului Florian Tîrla de la liceul din localitate.

Un concurs individual, la care vor participa sportivi de la Someșul, Mondiala, Olimpia și Voința din Satu Mare, avînd categoriile I și a II-a de clasificare a început în a doua jumătate a lunii decembrie.

Ștefan VIDA

CLASAMENTELE FEDERAȚIILOR PE ANUL 1972

TIR

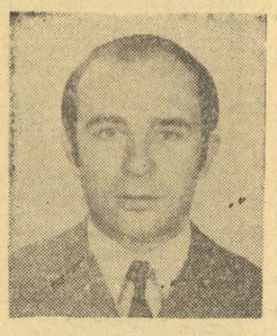

1. **DAN IUGA** (Dinamo București), 2. **Nicolae Rotaru** (Metalul București), 3. **Laurențiu Ilovici** (Activul Brașov), 4. **Anișoara Matei** (Dinamo București), 5. **Dan Lucache** (Medicina Iași), 6. **Ana Buțu** (Olimpia București), 7. **Edda Baia** (I.E.F.S.), 8. **George Florescu** (Steaua), 9. **Andrei Marinescu** (C.S. Școlarul București), 10. **Gavril Maghiar** (Dinamo București).

CĂLĂRIE

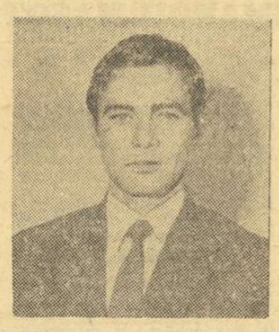

1. **DUMITRU VELEA** (Steaua), 2. **Aurelian Stoica** (Petrolul Ploiești), 3. **Iosif Molnar** (Steaua), 4. **Constantin Vlad** (Dinamo București), 5. **Dania Popescu** (Steaua), 6. **Mihai Aluneanu** (A. S. Filmul București), 7. **Eugen Ionescu** (Dinamo București), 8. **Nicolae Gheorghe** (Petrolul Ploiești), 9. **Grigore Lupancu** (Rovine Craiova), 10. **Eugen Cotan** (A. S. Filmul București).

PENTATLON MODERN

1. **DUMITRU SPÎRLEA** (Olimpia București), 2. **Marian Cosmescu** (Olimpia București), 3. **Albert Covacs** (Institutul Pedagogic Tg. Mureș), 4. **Constantin Căiina** (Olimpia București), 5. **Alexandru Naghy** (Olimpia București), 6. **Sorin Olariu** (Universitatea Timișoara), 7. **Anton Khim** (Universitatea Timișoara), 8. **Gheorghe Rolik** (Universitatea Timișoara), 9. **Francisc Rolik** (Universitatea Timișoara), 10. **Ștefan Cosma** (Universitatea Timișoara).

YACHTING

1. **HORIA ISPAS** (Clubul Nautic Universitar), 2. **Alexandru Vasiliu** (Clubul Nautic Universitar), 3—4. **Emilian Gresianu** (Clubul Nautic Universitar) și **Florin Panaitescu** (Clubul Nautic Universitar), 5—6. **Ion Alexandru** (Știința Constanța) și **Dumitru Micu** (Știința Constanța), 7—8. **Mircea Dumitriu** (Clubul Nautic Universitar) și **Nicolae Iliescu** (Clubul Nautic Universitar), 9—10. **Dorel Popovici** (Electrica București) și **Bogdan Mărăcine** (Electrica București).

OINĂ

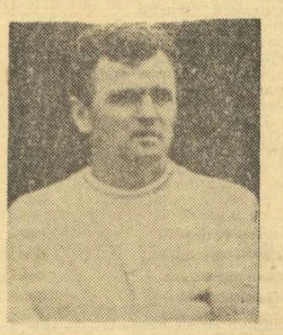

1. **EUGEN COCUȚ** (Biruința Gherăiești), 2. **Ion Eftene** (Avîntul Curcani), 3. **Vasile Gălățeanu** (Dinamo București), 4. **Petre Gălățeanu** (Dinamo București), 5. **Ion Gruianu** (Avîntul Curcani), 6. **Nicolae Fundățeanu** (Celuloza Călărași), 7. **Ion Drelciuc** (Avîntul Frasin), 8. **Ștefan Dănescu** (Recolta Crasna), 9. **Gheorghe Gherghișan** (Torpedo Brașov), 10. **Iancu Tudorancea** (Confecția Rimnicu Sărat).

Sportul Magazin

SCULPTORUL C. IORDACHE:

DE LA MOINA LA NĂSTASE

Ca multiplele și atît de diversele dovezi de admirație pentru repetatele și răsunătoarele succese dobîndite de Ilie Năstase pe cele mai faimoase terenuri de tenis ale lumii, s-a adăugat, zilele acestea, medalionul executat de sculptorul brăilean Constantin Iordache. Medalionul prezintă în centrul său efigia popularului sportiv (cu zimbetul său de o juvenilă candoare) înconjurat de cuvintele ILIE NĂSTASE — ROMÂNIA, iar la bază avînd o ramură de lauri.

„Ce semnifică pentru dv această lucrare? — l-am întrebat pe sculptorul Iordache.

— Strict personal, ea marchează o aniversare. 25 de ani de activitate în domeniul artelor plastice în care am adus, cu precădere, eroii iubiți ai stadioanelor, ai arenelor sportive. Am debutat cu un mare sportiv al epocii respective — Ion Moina — și iată că închei acest arc de timp cu o altă figură proeminentă a sportului nostru — Ilie Năstase.

— Veți fi prezent la Bienala de artă sportivă de la Barcelona?

— Sper. Am pregătit o lucrare intitulată „Fotbalist" care urmează să primească și avizul organizatorilor expoziției. În orice caz mi-ar face plăcere să mă număr din nou printre cei admiși la această prestigioasă manifestare a cărei precedentă ediție a reunit artiști din 34 de țări din întreaga lume. Atunci, în 1971, am expus la Barcelona lucrarea „Alergătorul". (S.B.).

În aceste zile friguroase de decembrie, scenă „caldă" în familia antrenorului Traian Ionescu. Aduceri aminte. Dar nu din zilele prea îndepărtate, cînd a apărat poarta echipelor Juventus (Petrolul) și C.C.A. (Steaua) și a reprezentativei țării, ci din anii mai apropiați ai antrenorului.

Cei doi copii ai săi, Ilie, în etate de 22 de ani, student în anul IV la Institutul Politehnic, și Ileana, în etate de 19 ani, studentă în anul I la Filologie (limba engleză) privesc trofeul primit de tatăl lor, în 1968, la Bologna, și ascultă cu drag ceea ce le deapănă tatăl lor din povestea fără de sfîrșit a fotbalului.

Tată și copii se mîndresc unii cu alții...

Foto : N. DRAGOȘ

ILEANA SILAI:

„CIFRE CARE NU MĂ LASĂ SĂ DORM"

● Decizie contramandată! ● «La München am avut recordul lumii „în picioare"» ● Disperare care naște gindul revanșei ● 1500 m: proba de viitor ● Virsta — un capitol ignorat

Știam că atletei Ileana Silai nu-i plac discuțiile întinse și nici poveștile; că exprimarea ei este concisă, de cele mai multe ori lapidară — stil care te obligă să mergi direct la obiect, eliminînd introducerile și evitînd divagațiile. Așa că am comprimat debutul la un simplu „bună ziua" și-am intrat direct în subiect, pornind prin a-mi manifesta o nedumerire:

— Înainte de Olimpiadă, nu o dată ați declarat că Münchenul reprezintă punctul final al activității dumneavoastră atletice. Ce să înțeleg? — întreb eu, aruncîndu-mi ochii cînd pe treningul vișiniu cu care este îmbrăcată Ileana, cînd la zgura neagră pe care amîndouă o aveam sub picioare.

— Deși îmi respect, în general, cuvîntul, de data asta am fost obligată să-l calc. Factorii determinanți? Pe de o parte, ambiția mea, grav rănită la München, pe de altă parte antrenorul care mă pregătește (n.r. Gheorghe Biro) și soțul meu, oamenii care m-au convins că nu este încă momentul să trag linia sub cei 13 ani de atletism. Și nici n-am să trag, pînă n-am să ating una dintre cifrele pe care mi le-am propus — mă asigură vicecampioana olimpică din Mexic, cu un glas în care am citit și revoltă și decizie.

— Sînt cifre care se pot comunica?

— Sînt cifre care nu mă lasă să dorm. Prima și cea mai obsedantă: 1:58,4 — avansează ea scurt.

— Adică cea care corespunde unui nou record mondial la 800 m — precizez eu cu un ton scăzut, în care interlocutoarea mea simte neîncrederea pe care o manifest, fapt care o determină să declare:

— E o cifră pe care în finala de la München am avut-o „în picior" și pe care am scăpat-o datorită unei nepermise relaxări de-o clipă — se autocondamnă ea, reactualizînd totodată dramatica cursă a demifondului feminin, pe parcursul căreia Silai a trecut prima la 400 m — cu un timp de 58,31 s —, a secundat-o pe Zlateva la 600 m, a „căzut" pe turnantă („nemotivată relaxare de-o clipă" — cum o taxează însăși autoarea), după care a revenit impetuos, fără să mai poată însă ocupa un loc între medaliate.

— Rămînînd încă o clipă la München, care v-a fost reacția la sfîrșitul cursei, încheiată de altfel cu un excelent record personal: 2:00,0?

— De disperare.

— Atunci s-a născut, oare, gîndul revanșei?

— Nu, a doua zi, atunci cînd tristeții mele i s-a adăugat vestea că nu sînt înscrisă la 1500 m.

— 1500 m? E o intenție de care n-am știut!

— Nici n-am făcut-o publică pentru că voiam să fie o surpriză. Și s-ar fi putut să fie dacă n-ar fi survenit acea tristă omisiune în hîrtii. Dar, cine știe, poate nici n-a fost omisiune, ci expresia neîncrederii în posibilitățile mele de-a ataca două probe.

— Să înțeleg că cea de a doua cifră e legată de 1500 m?

— Desigur! De altfel 1500 m e proba care va deveni cea de bază cînd viteza la 800 m va începe să scadă. Sau altfel spus: 1500 m e proba mea de viitor, probă pe care intenționez s-o onorez cu o cifră care gravitează tot în jurul recordului mondial.

— Vorbind de viitor, înțeleg că ignorați total capitolul „vîrstă".

— Mary Peters, cîștigătoarea de anul acesta a pentatlonului olimpic — și ce calități solicită pentatlonul! — are 35 de ani. Adică atît cît voi avea eu în anul Montrealului!

Aici i-am spus Ilenei, la revedere", lăsînd-o pe zgura neagră pe care de 13 ani o bătătorește cu o perseverență uimitoare, zgură pe care s-a angajat s-o mai strivească încă 4 ani (și cine știe dacă numai atît!), pentru a-și atinge una dintre cifrele — sau poate pe amîndouă — care n-o lasă să doarmă. Cifre care tuturor par o nebunie, numai Ilenei nu, atletei acesteia care vorbește atît de puțin și care dorește atît de mult!

Nușa DEMIAN

CRISTINA SIMA, la 14 ani — 5 titluri de campioană a țării

O urmărim cu atenție și o admirăm în fiecare duminică dimineață, pe micile ecrane, la **„ora** de gimnastică TV". Puțini dintre noi o cunosc și știu, însă, că la cei 14 ani, încă neîmpliniți, deține deja cinci titluri de campioană a țării, tot așa cum — sîntem siguri — puțini au recunoscut-o atunci cînd se afla pe cea mai înaltă treaptă a marelui concurs de gimnastică modernă dotat cu trofeul Interviziunii. Tocmai de aceea ne-am gîndit să-i dedicăm acum cîteva rînduri...

Se numește CRISTINA SIMA, este elevă în clasa a VIII-a la Liceul 24 din Capitală și practică gimnastica modernă la Șc. sp. 2 București, sub îndrumarea antrenoarei **Ileana Iosif.**

— De ce ai ales gimnastica modernă și nu pe cea sportivă? — am întrebat-o, întîlnind-o la un antrenament.

— Încă de la vîrsta de 6 ani, părinții m-au înscris la un cerc de mișcare ritmică. Mama, în special, era convinsă că voi ajunge o bună sportivă în disciplina pe care o preda la facultate (n.n. profesoara Ileana Sima este șefa catedrei de gimnastică modernă de la I.E.F.S.), așa că după trei ani de inițiere în secretele mișcării, am fost înscrisă în secția Școlii sportive nr. 2 București. Aveam doar 9 ani cînd tovarășa antrenoare mi-a spus că am calități foarte bune și... stofă de mare campioană, firește dacă mă voi pregăti. Așa a început totul...

— Ai așteptat mult pînă la primul succes?

— Mie mi s-a părut foarte mult, căci au trecut trei ani pînă cînd am cucerit cel dintîi titlu de campioană a țării, la copii. Era în 1970, anul debutului meu competițional.

— Ce a urmat după acest prim titlu de campioană?

— Alte patru! În 1971 am trecut la categoria a III-a și am cîștigat locul I. Nimeni nu credea că e posibil ca în anul promovării la o categorie superioară să se cucereas-că și tricoul de campioană. Eu am reușit, dar antrenamentele se prelungeau întotdeauna dincolo de limita planificată, vacanțele însemnau ore în plus de lucru, iar duminicile mă găseau în liniștea sălii de antrenament, la pregătiri în fața oglinzii. Păpușile, care îmi fuseseră atît de dragi le urcasem în pod... Și erau patru!

— Celelalte trei titluri le-ai cucerit anul acesta; apoi a venit marea victorie în concursul Interviziunii.

— Așa este. Anul 1972 m-a copleșit de bucurii. Întîi am obținut al doilea titlu de campioană la categoria a III-a, apoi am îmbrăcat încă un tricou cu tricolor în finala Școlilor sportive. La puțin timp după concursul Interviziunii am debutat la categoria a II-a și... am cîștigat un alt titlu!

— Văd că ocolești subiectul „Interviziunii", cel mai frumos succes al tău de pînă acum. De ce?

— Mi-e pur și simplu teamă să vorbesc despre acest concurs. Am obținut o victorie la care nici nu îndrăzneam să sper. Numele sonore ale adversarelor mele, reputația lor și valoarea incontestabilă pe plan mondial m-au complexat. Apoi, la ediția anterioară am ocupat de-abia locul cinci, așa că nu mă puteam gîndi la victorie. Totuși am reușit, poate tocmai pentru că nu urmăream victoria, pentru că vroiam doar să las o impresie frumoasă și poate — ba nu, sigur — pentru că m-am despărțit de păpuși...

★

Cristina era vădit încurcată. Se înroșise în obraji și vorbea mai mult în șoaptă, așa că i-am mulțumit și am ascuns în grabă blocnotesul. Cînd ne-am despărțit, mi-a spus tot în șoaptă:

— Vă rog să nu scrieți despre păpușile mele că acum sînt mare, peste cîteva zile împlinesc 14 ani...

Horia ALEXANDRESCU

P.S. — La numai cîteva zile de la dialogul nostru, Cristina Sima era desemnată pe locul V în clasamentul celor mai buni gimnaști ai țării...

CĂRȚI NOI ÎN EDITURA STADION

FĂNUȘ NEAGU ÎNTRE ZĂPEZI ȘI MAGNOLII *)

Nu puțini sînt cititorii prestigioasei reviste „România literară" care se opresc asupra rubricii rezervată sportului. Poate, nu toți sînt preocupați de aflarea ultimelor noutăți din viața acestei lumi — și sportul este o lume! — cu bucuriile și tristețile sale, cît, poate, pentru a citi rîndurile semnate de **Fănuș Neagu.** Și, trebuie să recunoaștem, ele nu se citesc numai cu plăcerea și pasiunea cu care tinerele fete se opresc asupra romanelor de dragoste, ci și cu un nedisimulat interes de a descoperi o nouă „alăturare" de cuvinte, uneori, plină de o inefabilă gingășie („Cișmelele toamnei, clădite pe izvoare curate ca **nopțile cu liliac, plantează pe zări aripi de fum și melancolie", „Izvoare adînci, curate și cișmele domnești s-au deschis în lemnul bun, în lemnul rău al copacilor din miezul de parfum al Bucureștilor"** etc.), alteori „vorba iute, care te dă grămadă", culeasă de la peluza a doua a stadioanelor („**Trebuie să fii o strachină de lemn, defilînd cu o tinichea atîrnată de coadă pe șoseaua Colentina...", „Dacă sînt obosiți, duceți-i să vadă balena Goliat și crocodilul care spune mamă cu gura închisă, dați-le ridichi de lună...**" etc.).

Săptămînă de săptămînă, Fănuș Neagu — mai este, oare, necesară o prezentare a personalității acestui cunoscut publicist, romancier, autor de scenarii cinematografice? — încîntă sau dimpotrivă îi unge cu catran pe suflet, pe cei care îi urmăresc cronicile scrise „cu sînge de fioare".

Iată însă că, prin strădaniile edituri Stadion, avem la dispoziție o culegere selectivă în care autorul a **„ales pentru tipar numai pe acelea care, în credința mea, s-au păstrat ca un fluture vișiniu într-o cupă de iasomie".** Grupate cronologic și reflectînd dintr-un anumit unghi de vedere — nu rareori, șocant — fenomenul sportiv, **„Cronicile de carnaval"** (un titlu care poate spune multe) se înscriu în peisajul beletristicii — și nu numai în cel aparținînd stadioanelor — ca un eveniment literar ce nu trebuie trecut cu vederea. Fie numai și pentru simplul motiv că **„nimeni nu s-a gîndit să înregistreze, pe parcurs de ani, gălăgia tulbure de la întîlnirile din Dealul Spirii. Foaia de tutun a benzii de magnetofon ne-ar fi dezvăluit, sînt ferm convins, modificări structurale în vocea fierbinte a tribunelor. Ar fi fost poate cea mai adevărată istorie a fotbalului".** Și, am adăuga noi, nu numai a fotbalului. Este, de fapt, ceea ce încearcă — și nu se poate spune că nu reușește — Fănuș Neagu.

O remarcă și pentru autorul — din păcate, niciăieri menționate — al caricaturii, foarte spirituale, de pe supracopertă. Nu același lucru putem afirma și despre reușita coperții propriu-zise care merita un desen mai sugestiv.

Emanuel FANTÂNEANU

*) Fănuș Neagu — Cronici de carnaval, Editura Stadion, 1972, 406 pag., 7,25 lei.

UN DEBUT EDITORIAL INEDIT *]

Recent, a apărut monografia „Patologie sportivă", scrisă de un colectiv larg de specialiști, sub îndrumarea și coordonarea dr. I. Drăgan, cercetător apreciat în medicina sportivă. Adăugîndu-se la **„Elemente de investigație în medicina sportivă"**, volumul de față întregește cadrul medico-sportiv, prezentînd pentru prima oară o sistematizare a patologiei induse sau favorizate de diferite activități sportive sau cu răsunet asupra randamentului sportiv. Sînt valorificate, de asemenea, achizițiile în domeniul terapiei complexe și a recuperării, cu aplicații în sport. Coautorii, posesori ai unor bogate cazuistici, oglindesc experiența proprie, unică în felul ei, legînd-o de datele generale ale medicinii moderne. Alături de rezolvările terapeutice (curative), lucrarea insistă asupra aspectelor preventive, aspecte realizate prin controalele minuțioase și sistematice la care sînt supuși sportivii fruntași din țara noastră la Centrul de medicină sportivă.

Păcat, însă că această lucrare, interesînd în egală măsură medicii de diverse specialități, sportivi, antrenori și metodiști a apărut într-un tiraj extrem de scăzut (1 150 exemplare).

Dr. C. SERPE
medic specialist sportiv

*) Colectiv — „Patologia Sportivă", Editura Stadion, 1972, 331 pag., 22 lei.

RĂSPUNDE Ion Poștașu

SORY II, BOTOȘANI. Vă recomandați „un suporter înfocat al echipelor Steagul roșu și Steaua". În cazul acesta, rezultatul de la Brașov nu v-a supărat: una dintre echipele dv. favorite a cîștigat! Amîndouă, n-a fost posibil! Rîndurile dv. cuprind și ironii la adresa lui Dinamo: „La Bacău, Dinamo a arborat

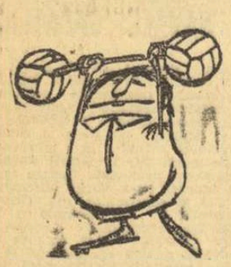

tricouri „gen Ajax". Dar, ar fi fost mult mai bine dacă ar fi imitat-o pe Ajax, ca joc". Evident! Dar, nu se poate totul dintr-odată. Dinamoviștii au început cu... tricourile. La primăvară — cine știe? — poate că merg mai departe cu imitația. Și tocmai dv. i-ați zgîndărît, dv. suporterul Stelei!

S. LUCA, TG. MUREȘ. „Vrăul să dovedesc unui coleg de serviciu care a rîs de mine cînd am spus că Ion Țiriac are trei copii — Charlotte, Cleveland și București — că eu am spus adevărul". Eu nu-mi permit să rîd de dv., dar v-ați lăsat păcălit de o figură de stil: cei trei „copii" ai lui Ion Țiriac sînt cele trei orașe în care excelentul tenisman a apărat culorile țării, în finala Cupei Davis. Vă răspund, de altfel, dv. și altor zeci de cititori (și de cititoare!) care mi-au pus aceeași întrebare, că Ion Țiriac NU este căsătorit. Presupun că multe dintre admiratoarele lui vor să mă sărute. De bucurie! Țin, însă, să precizez că eu sînt căsătorit!

HRISTU BIJACU, MEDGIDIA. Ne trimiteți un catren, în legătură cu arbitrii de fotbal, specificînd: „Publicarea rămîne la aprecierea dv.". Norocul cititorilor!

IOAN TEHEI, TURDA. Mihai Ionescu a apărat de 13 ori poarta echipei naționale. Este un portar care și-a făcut apariția în „prim planul" vieții fotbalistice, la o vîrstă cînd alți portari încep să coboare. El avea... 29 de ani, cînd a apărut pentru prima dată în poarta echipei naționale, în meciul cu Cehoslovacia, disputat la 19 septembrie 1965.

I. GHINESCU, COMUNA BOȚENI. Un catren, apropo de slaba comportare a e-

chipei de volei Dinamo București, care a pierdut cu 3—0 ambele întîlniri din C.C.E.

...Și chiar după prima manșă,
Mai credeam într-o revanșă,
Dar, minuni — zic microbiștii —
Fac numai... baschetbaliștii!

ALEXANDRU FODOR. Poate că unele din deciziile Comisiei de disciplină a F.R.F. sînt discutabile. Nici nu există, de altfel, un cîntar... farmaceutic pentru aplicarea sancțiunilor. Ca unul care-i cunosc pe membrii acestei comisii, garantez pentru obiectivitatea fiecăruia dintre ei. Totul este să găsesc acum pe cineva care să garanteze și pentru mine!

NEGY OKOS, ȘIMLEUL SILVANIEI. Dau curs rugăminții dv. și, în numele echipei de fotbal Gloria Șimleul Silvaniei, din campionatul județean, îți urez activitate rodnică lui Șultănoiu, fostul dv. coleg de echipă, care a debutat la A.S.A. Tîrgu Mureș.

I. CRACIUN, TURDA. O... reclamație! „Echipa feminină de fotbal A.S. Arieșul Turda a participat la o competiție cu caracter eliminatoriu, dotată cu „Cupa Femina"... După 2 reprize a cîte 30 de minute, în finala cu A.S. Record Cluj, scorul a rămas alb. Ni s-a comunicat să se vor executa cîte 5 lovituri de la 11 metri. Le-am executat, și scorul a rămas tot egal. A urmat o doua serie, însă după ce noi am ratat prima lovitură, iar clujencele au înscris, arbitrul a hotărît, de comun acord cu organizatorii, că este deajuns, și echipa A.S. Record a fost declarată învingătoare". Arbitrul s-a pus de acord nu numai cu organizatorii, ci și cu regulamentul. Nu se execută decît o singură serie de cinci lovituri de la 11 m, după care decizia o dă primul gol sau prima... ratare, în urma executării alternative a următoarelor lovituri.

COSTICĂ ONU, COMUNA SACOSU TURCESC. Memoria i-a înșelat pe colegul dv., Gheorghe Drăghia. În întîlnirea Iugoslavia — România, disputată în a-

prilie 1956, la Belgrad (rezultat final: 1—0 pentru noi), scorul era 0—0, în momentul cînd Toma a apărat lovitura de la 11 metri trasă de Vukas. Deci, așa cum spuneți dv. M-aș fi mirat ca un contabil șef să comită vreo greșeală!

ANCA MIHAI, BUCUREȘTI. Bine găsite, unele dintre „spectacolele zilei":

Steaua — LA DOLCE VITA
Jiul — AL. TREILEA
C.F.R. Cluj — MAREA EVADARE
U.T.A. — DOAMNA NEVĂZUTĂ
F.C. Argeș — O CHESTIUNE DE ONOARE
Echipa națională — INTERESUL GENERAL
Angelo Niculescu — OMUL CARE...

EMANUEL PROCA, SIBIU. Stan Smith a început să joace tenis, la 16 ani. Relativ, tîrziu. Înainte, jucase baschet.

Ilustrații: N. CLAUDIU

ENTUZIAȘTII SUPORTERI

Un club sportiv cu mulți performeri dă mult de lucru poștei. Mai ales dacă aceștia izbutesc să adauge în palmaresul clubului succese importante care — după cum demonstrează faptele — găsesc un larg ecou în masa de iubitori ai sportului. Am ajuns la această concluzie aflînd că, în ultimele săptămîni, clubul **Steaua** a primit cantități impresionante de scrisori și telegrame (numai pentru Ilie Năstase au sosit cîteva sute) prin care cetățeni de toate vîrstele, cu diferite ocupații și din diferite orașe ale țării îi felicită pe baschetbaliști pentru calificarea în sferturile de finală ale „Cupei Cupelor", pe fotbaliști pentru poziția de lideri în turul campionatului, pe luptătorii (din echipa de „libere") pentru al 12-lea titlu național etc., etc.

Copleșită — la propriu și la figurat — de atîtea dovezi de simpatie, conducerea clubului **Steaua** ne roagă să transmitem pe această cale mulțumirile cele mai calde tuturor acelora ce-au prelungit aplauzele lor la adresa sportivilor roș-albaștri cu emoționantele rînduri din scrisori și telegrame. Totodată, conducerea clubului ține să-i asigure pe entuziaștii suporteri că întreg efectivul său de sportivi și antrenori este hotărît să le dea prilejuri de noi satisfacții.

★

„Hai Rapidu'!", „Luptă, luptă C.F.R.!". Cine dintre noi nu a auzit aceste înflăcărate îndemnuri de fiecare dată cînd pe stadioanele și în sălile de sport din București — și chiar din alte localități ale țării — evoluau echipele clubului giuleștean? Mereu prezentă „la datorie", galeria rapidistă și-a creat o adevărată faimă prin ardoarea cu care știe să-și încurajeze favoriții.

Înscriindu-se printre cele mai vechi cluburi sportive de la noi (în iunie 1973 va sărbători împlinirea a 50 de ani de existență), Rapidul are — se pare — cel mai mare număr de suporteri și simpatizanți, dispersați pe întreg teritoriul țării. Pe unii dintre ei — o parte infimă — i-am întîlnit zilele trecute, în sala clubului uzinelor „Grivița Roșie" din Capitală, reuniți în cadrul unei consfătuiri cu conducerea clubului. Au ascultat cu interes expunerea președintelui clubului, prof. **M. Vîlceanu,** care a făcut un tur de orizont asupra realizărilor fiecărei secții în anul 1972 și care s-a referit apoi la acțiunile preconizate pentru întîmpinarea și sărbătorirea semicentenarului Rapidului. Și-au exprimat, la rîndul lor, gîndurile în legătură cu cele expuse. De-a dreptul emoționante au părut celor prezenți cuvintele adresate de pensionarul **Vasile Halas** (fost mecanic de locomotivă), reprezentant al susținătorilor și suporterilor din Sibiu ai clubului Rapid. După cum la fel de cald a fost și cuvîntul delegatului membrilor susținători din orașul Tr. Măgurele, **Constantin Dima.**

S-a trecut apoi la alegerea unui colectiv central al membrilor susținători ai Rapidului, în fruntea căruia se află unul din fondatorii clubului feroviar, **Emil Dobrescu,** care este și vicepreședinte de onoare al clubului.

În încheiere, a fost prezentat în primă audiție un proiect de marș al susținătorilor clubului, creat de compozitorul **Alex. Corfescu** pe versuri de **Dumitru Moraru-Slivna.**

În intenția organizatorilor ei, consfătuirea a constituit începutul unei noi etape, mai dinamice și mai fructuoase, în relațiile dintre clubul Rapid și masa largă a susținătorilor lui.

NICI MĂCAR UN DOLAR!

Clasat pe locul al II-lea în cursa de un kilometru, la Jocurile Olimpice de la München, ciclistul canadian Danny Clark a rezistat tuturor glasurilor de sirenă care îi propuneau să treacă la profesionism, preferînd să-și exercite mai departe funcția de profesor de educație fizică.

El vrea să participe la campionatele mondiale din anul viitor, dar, fiind prevenit de Federația de specialitate că nu-i poate da nici măcar un singur dolar pentru deplasarea în Europa, el a început să facă economii, renunțînd la cumpărarea de cărți și la vizionarea de spectacole.

Bucuriile și dramele fotbalului

DIN ALBUMUL CU AMINTIRI AL LUI EMANOIL HAȘOTI...

— O echipă cum a fost „Steagul roșu" pe vremuri. Adică o familie de 11 frați. Și sper s-o am. Dacă nu la anul, poate mai tîrziu.

George MIHALACHE

Convorbire, în acceleratul Constanța — București, cu Emanoil Hașoti, fostul atacant „stegar" din Brașov, actualmente antrenor al „Farului" Constanța.

— Ai fost la Brașov jucător, și acum, la Constanța, ești antrenor. Cum s-ar spune, de la munte la... mare!

— Eroare. De la mare, tot la... mare. Sînt născut la Caliacra, iar pînă în 1952 n-am părăsit litoralul. În 1953 am ajuns la Sibiu, iar în 1955 am fost luat de „Steagul roșu", la Brașov.

— Care a fost cea mai bună linie de atac a „Steagului"?

— Cu certitudine, cea din 1959: Hașoti, Fusulan, Proca, Meszaros, David. Apoi, Năftănăilă a trecut pe postul lui Meszaros.

— Cine crezi că a contribuit cel mai mult la evoluția dumitale ca jucător?

— Silviu Ploeșteanu. A fost pentru mine și tată și frate. Și, în primul rînd, a fost OM.

— De cîte ori ai jucat în națională?

— De 5 ori.

— Care crezi c-au fost „atu"-urile d-tale ca atacant.

— Am avut viteză. Mi-a lipsit finețea în execuție. Ploeșteanu m-a ajutat însă mult.

— Care a fost adversarul (e) care te-ai temut pe teren?

— Costin de la „Știința"-Cluj. Îmi ghicea parcă întotdeauna intențiile. Sau poate mă inhibasem. Și, curios pe vremea aceea, mă luptam cu fundași foarte tari: Macri, Farmati, Soare...

— Care a fost meciul cel mai palpitant al carierei d-tale?

— Nici nu știu la care să mă opresc! Jucam cu Rapid, pe „23 August". Feroviarii conduceau cu 2—0. Am redus scorul: 2—1. A urmat o greșeală a lui Ghiță și... 3—1 pentru Rapid, în min. 84. Publicul începuse să părăsească stadionul... Dar, iată-l pe Fusulan, înscriind: 3—2. Paul Popescu îl certa în acel moment pe portarul Ghiță (actualul arbitru de fotbal).

— Vezi, dacă apărai mai atent, acum era 2—2!

Dar Ghiță îi răspunde:

— Du-te la centru, că am făcut 3—3 și... lasă-mă în pace! Pînă la urmă, am și cîștigat... cu 4—3.

— Într-adevăr, mi-aduc aminte și eu de această nemaipomenită partidă... Dar mai mi-aduc aminte și de un alt joc, tot cu „Stegarii" în rolul principal...

Hașoti zîmbește:

— Da, da, fotbalul se răzbună cînd te aștepți mai puțin. Îți oferă cu o mînă paharul cu sirop și cu cealaltă paharul cu... aguridă... Probabil te referi la meciul cu C.C.A., tot pe stadionul 23 August..

— Exact...

— Ei bine, aici a fost rîndul nostru să ieșim cu capetele amețite de pe teren... Închipuiește-ți... La pauză, surclasasem echipa C.C.A., conducînd cu 3—0, după un joc excelent... Care crezi c-a fost rezultatul final? 5—3 pentru militari... În repriza secundă, ne-au copleșit, pur și simplu. Așa e fotbalul, uneori...

— Dar pentru că tot am poposit la „loviturile de teatru", îți mai amintești de „amicalul" de pe stadionul Dinamo?

— Cum, nu? Văd și acum meciul în fața ochilor. În minutul 85, scorul rămăsese alb. Spectatorii începuseră să părăsească tribunele, îndreptîndu-se spre stația de tramvai... Cei care au mai întîrziat în tribune, însă, n-au avut ce regreta... După alte cinci minute, scorul final era 2—2!

— Și acum, după ce-am epuizat aceste amintiri, să revenim la... prezent.

— Ce crezi despre Farul?

— Am pornit-o bine, dar băieții mei au crezut că turul se termină după zece etape. Ne lipsesc un coordonator de joc și un realizator! În primăvară, vom rezolva însă problemele. Echipa va arăta altfel.

— Ce-ți dorești în anul viitor?

ÎMPLINIRI ÎN ANII REPUBLICII

(Urmare din pag. 1)

denților și cadrelor didactice. Fiindcă amenajarea unui veritabil complex sportiv cu o largă funcționalitate (zilnic, de dimineață și pînă seara, studenții, în raport cu timpul lor liber, țin să fie prezenți pe diferite terenuri și în săli) a prilejuit un efort apreciabil din partea tuturor, zeci de mii de ore de muncă patriotică pentru a transforma o suprafață cu bălării, de circa 6 hectare, într-un complex cu stadion gazonat, cu piste de alergare, cu teren de fotbal. Terenuri speciale există și pentru volei, baschet, handbal, cu bitum și cu zgură. De asemenea, funcționează aici săli pentru atletism, gimnastică sportivă și modernă, tir (cu aer comprimat), judo, culturism și haltere, un club pentru șah și tenis de masă. Cel ce a cunoscut ieri locurile, astăzi văzînd ce s-a înfăptuit prin munca entuziastă a studenților și profesorilor, aproape că nu-i vine să creadă ochilor. **Un asemenea complex sportiv este unic la nivelul unui institut de învățămînt superior și experiența colectivului de aici ar merita, desigur, mult mai mult spațiu decît aceste rînduri.**

Bogata activitate sportivă de masă, baza materială excelentă asigurată pentru practicarea exercițiului fizic au stimulat studenții către obținerea de performanțe. Clubul „Pedagogic" Oradea numără în prezent 135 de studenți și studente (de la 20, în primul an de existență) dintre care 2 sînt maeștri ai sportului, 17 au categoria I de clasificare, iar 37 categoria a II-a. **Performanța sportivă este ilustrată prin existența a 4 secții de nivel republican** (atletism, gimnastică, schi și tir), **prin îndeplinirea obiectivelor puse în fața unor sportivi fruntași ca atletul Octavian Popa, gimnastul Gheorghe Iușan, trăgătorul Mihai Spătaru. O notație în plus: Popa și Nagy și-au adus o contribuție importantă la succesele sportivilor români la Campionatele balcanice de atletism de la Atena. Demne de reținut sînt și performanțele Lianei Cion — locul I în „Cupa României" la armă standard 3x20 senioare și locul III în aceeași competiție la armă sport 3x20, rezultatele din „Cupa F. R. Schi"** (printre ele locul III la 5 km fond juniori ocupat de Gheorghe Cioacă), **pozițiile fruntașe la judo, eforturile handbaliștilor și halterofililor, de la Institutul pedagogic Oradea de a se înscrie în eșalonul tinerilor cuprinși în loturile republicane,** unde deocamdată activează doar trei reprezentanți ai acestui institut, la atletism, gimnastică și tir.

Studenții de la clubul „Pedagogic" Oradea la Stîna de Vale, frumoasa stațiune de munte din Apuseni, unde institutul posedă o cabană și în general condiții bune pentru inițierea și perfecționarea în schi.

De bună seamă că în sfera performanței, studenții orădeni au toate șansele de a realiza și mai mult, de a ajunge la împliniri și mai spectaculoase. Pledează pentru aceasta nu numai interesul ce îl acordă sportului, condițiile materiale amintite (capitol pe care am dori să-l completăm, amintind de excelenta bază de schi de la Stîna de Vale, permanent folosită și înzestrată cu întreaga aparatură necesară) ci și existența unor **cadre didactice de specialitate cu o înaltă calificare, conf. univ. Aurel Encuțescu, decanul Facultății de educație fizică și sport, lectorii și asistenții D. Mușat, Ed. Junker, M. Pirtea, V. Popa, D. Drăgan, I. Stănescu, I. Velicl ș.a. Unii mai vîrstnici, alții mai tineri, profesorii de specialitate de la Institutul pedagogic din Oradea muncesc cot la cot, într-o ambianță care favorizează succesele, cu exigența necesară realizării marilor împliniri.** Munca prodigioasă, stăruitoare a cadrelor didactice de specialitate poate fi un bun îndemn pentru toți studenții de a se autodepăși și la sport și la carte. Mulți, firește, reușesc să facă cinste institutului în toate ocaziile, să fie exemple pentru colegii de grupe sau de ani. Există, însă, la Oradea o permanentă bătălie pentru a da mîine mai mult decît azi, pentru a împleti munca de cercetare științifică cu cea practică, din laboratoare și din teren. Studenții de la „educație fizică" nu fac excepție. Prezența lor, ca îndrumători tehnici ai unor asociații sportive din școli, din întreprinderi, sau de la sate constituie cea mai bună dovadă. Un foarte util exercițiu de muncă concretă pentru anii cînd fiecare va trece la catedră.

Succesele, împlinirile de pînă acum sînt legate și de **modul cum conducerea Institutului pedagogic din Oradea înțelege să sprijine activitatea sportivă de masă și de performanță a studenților.** Cele mai multe din izbînzile de ieri sînt legate de numele fostului rector, **prof. dr. Alexandru Sădulache,** cele de astăzi apar generate de eforturile și înțelegerea actualului rector, **conf. dr. Ion Crișan** și, bineînțeles, a comitetului de partid, receptiv întotdeauna la nevoile de mișcare, de exercițiu fizic, de sănătate ale studenților.

Totul vorbește aici de existența unui institut de învățămînt superior-model, creat în acești ani luminoși ai Republicii, capabil să formeze specialiști multilateral pregătiți, crescuți și educați în spiritul atașamentului fierbinte față de partid, față de tot ce se înfăptuiește în măreața construcție socialistă a țării.

PENTRU ATLEȚI, 1973 ESTE PRIMUL AN AL PREGĂTIRILOR PENTRU OLIMPIADA XXI!

Dialog cu antrenorul federal Gh. ZÎMBREȘTEANU

Chiar dacă e iarnă, chiar dacă Olimpiada e undeva, în urmă, și chiar dacă, deocamdată, concursurile de sală aduc la start numai copii și juniori, atletismul rămîne sportul numărul 1. Acum, la ora bilanțurilor de tot felul ale anului olimpic 1972, am încercat să aflăm ce obiective mai importante stau în fața atleților noștri fruntași în sezonul viitor. Ne-am adresat pentru aceasta antrenorului federal GHEORGHE ZÎMBREȘTEANU, ale cărui probleme sînt adesea mai mari decît ale lui Angelo Niculescu, deși nu toată lumea le cunoaște, așa cum se întîmplă cu fotbalul. Am fost obligați însă la început să facem un salt de 4 ani, întrucît, pe masa de lucru ne-a atras atenția coperta unui dosar pe care era scris un singur cuvînt: MONTREAL.

— Ne despart aproape 1400 de zile de viitoarele Jocuri Olimpice...

Se va închide, oare, „compasul" lui Sărucan dincolo de 8 metri?

— Da, dar în fiecare zi trebuie făcut ceva pentru ca la sfîrșit să nu regreți nici una din ele. Grijile pentru olimpiada „canadiană" au început o dată cu sfîrșitul celei bavareze. Nu se poate altfel.

— Care sînt, totuși, obiectivele principale ale celor mai buni atleți români în 1973, primul an al Olimpiadei XXI?

— În ordine cronologică: campionatele europene pe teren acoperit (Rotterdam, martie), „Cupa Europei" pentru reprezentativele masculine și feminine, și, ca în fiecare an, Jocurile Balcanice. Ca importanță, primul loc îl ocupă, desigur, „Cupa Europei", competiție care se va desfășura anul viitor pentru a 4-a oară. Echipa noastră masculină va participa în grupa preliminară de la Atena, alături de selecționatele **Greciei, Bulgariei** și **Austriei,** iar cea feminină va concura direct în semifinale — la București — împreună cu **R. D. Germană, Ungaria, Italia** și alte două țări care vor obține calificarea în preliminarii. Pentru a obține dreptul de participare în etapele următoare ale competiției — băieții în semifinale, fetele în finală — echipele noastre trebuie să se claseze, ambele, în primele două locuri în concursurile respective.

— Ar fi prima dată cînd am reușit lucrul acesta. Ce șanse există ca această dorință să se împlinească?

— Șansele sînt destul de mari, cred, dar ele depind în cele două cazuri, de comportarea atletelor și atleților ce ne vor reprezenta la probele în care ne aflăm acum pe o treaptă valorică asemănătoare cu viitorii adversari. La băieți, aportul celor care vor concura la Atena în probele de 400 m (Al. Sălcudeanu), 800 m (Gh. Ghipu), 1500 m (P. Lupan), 3000 m obstacole (Gh. Cefan), 110 mg (N. Perța), înălțime (S. Ioan sau C. Dosa), prăjină (N. Ligor sau D. Pistalu) și suliță (Gh. Megelea sau C. Grigoraș) poate fi decisiv. La fel, în întrecerea feminină calificarea pentru finală poate fi hotărîtă în probele de 400 m (Liliana Leau), 800 m (Rafira Fița), 1500 m (Ileana Silai sau Natalia Andrei), înălțime (Cornelia Popescu) și suliță (Eva Zörgo). În majoritatea acestor probe așteptăm creșteri valorice de la primii noștri atleți. Pe acest lucru mă bazez cînd susțin posibilitatea obținerii amblor calificări.

— ...Avînd în vedere, probabil, și „zestrea" pe care o vor aduce „star"-urile atletismului nostru, cei cu firmă respectată în arena internațională. Pentru că atletismul este în primul rînd un sport individual, iar dvs. cunoașteți planificările pentru 1973, v-aș ruga să ne spuneți ce trebuie să așteptăm în viitorul sezon de la valorile noastre cele mai cunoscute.

— **Argentina Menis** va trebui să-și apere recordul mondial în fața asaltului așteptat al Fainăi Melnik. Cred că din duelul acestor două mari atlete recordul lumii se va apropia și mai mult de 70 de metri. Sperăm să nu-și schimbe proprietarul. **Valeria Bufanu** va avea cîteva concursuri „tari", în care le va întîlni pe cele mai bune specialiste din R. D. Germană, Polonia, R. F. a Germaniei. **Ileana Silai** anunță un interesant transfer, concentrîndu-și atenția doar asupra probei de 1500 m, încercînd să repete pe această distanță performanțele care au făcut-o celebră în proba de 800 m. **Cornelia Popescu** este complet refăcută și ne va obișnui cu constanța în rezultate de peste 1,85 m. **Carol Corbu** este hotărît să uite — să uităm și noi... — anul olimpic nereușit. N-ar trebui să fim prea surprinși dacă vom avea în 1973 și un recordman mondial. Poate în sală, poate afară... **Gheorghe Ghipu,** cu marele său talent, ne face să sperăm chiar într-o victorie la campionatul european pentru juniori. Ar fi primul atlet român care cîștigă un titlu continental... **Csaba Dosa** și-a adus aminte, în sfîrșit, că este dublu vice-campion european (seniori 1971 la Helsinki, juniori 1970 la Paris) și promite să urce din nou ștacheta la 2,20 m. **Vasile Sărucan** și **Valentin Jurcă** sînt amîndoi apți pentru sărituri de 8 metri la lungime... Cam aici s-ar termina lista.

— În încheiere, v-am ruga să ne spuneți care este cea mai mare dorință pentru 1973 a antrenorului federal Gheorghe Zîmbreșteanu?

— Într-un interviu asemănător, la sfîrșitul anului 1973 să întrerupeți singur această listă, invocînd lipsa de spațiu...

Vladimir MORARU

fotbal

DUPĂ MECIUL DE LA TEL AVIV

IMPRESIILE LUI ANGELO NICULESCU

Rep.: Ce impresie v-a lăsat acest joc de la Tel Aviv?

Angelo Niculescu: O impresie neplăcută. Nu mă refer atît la faptul că s-a pierdut un joc, cît la confirmarea unei mentalități mai vechi. Într-un joc cu caracterul celui de miercuri seara, cei mai mulți dintre fotbaliști vor să rezolve situațiile numai cu tehnica, eliminînd (parcă) spiritul de luptă, combativitatea. Ei joacă, aș spune, „din vîrful bocancului". Pe vremuri era o mîndrie să poți practica un astfel de joc. Astăzi, însă, fotbalul s-a schimbat, astfel că lipsa de combativitate poate compromite orice tehnician.

Rep.: Au fost toți în această situație?

A. N.: Nu chiar toți. Apărătorii, în general, „mai puțin dotați", știu să lupte. În meciul de la Tel Aviv, singurul care a făcut excepție mi s-a părut Sătmăreanu. Boc a aminat încă o dată integrarea în jocul echipei. Cel mai bun mi s-a părut Velea. Din categoria „melancolicilor" fac parte înaintașii. Dobrin și Dumitrache au fost cei mai slabi jucători ai echipei. Au fost atît de slabi, încît după pauză, jocul a mers mai bine, deși înlocuitorii lor, Hajnal și Mircea Sandu, nu au nume prea sonore.

Rep.: Două vorbe despre portari.

A. N.: Au fost nesiguri. Adamache a confirmat o ușoară scădere de formă în acest final de sezon. Asta s-a văzut mai ales la aprecierea distanței. Stan a „bîlbîit" și el o minge. Dar nu e singurul vinovat. Golul seamănă mult cu cel marcat nouă de englezi, la Guadalajara. A fost o nesincronizare.

Rep.: Ce e cu Dumitru?

A.N.: A fost lovit la o acțiune personală. A șchiopătat două zile. Dar nu-i nimic grav. Cred că acum e complet refăcut.

Rep.: Cum a fost atmosfera în vestiar, după joc?

A. N.: Toți erau posomoriți. I-a afectat înfrîngerea. Dar era prea tîrziu. Se spune, în general, în asemenea situații, că jucătorii intră prea relaxați pe teren. Îmi dau seama, însă, că în nici un fel nu e bine: nici concentrat, nici relaxat. Adevărul e că a existat o lipsă de nerv, care ține de o mentalitate generală. Și mai e ceva: în clipa în care pe jucătorul nostru îl scoți puțin din priză, îl scapi. Dacă socotești necesar, la un moment dat, să dai frîu liber unei personalități, mai ales într-un joc în care să poți aprecia posibilitatea de creație a fiecăruia, îți dai seama pînă la urmă că nici atunci nu e bine. E cel puțin neplăcut să constați de fiecare dată că singura formulă este dădăceala.

Rep.: Ce proiecte aveți?

A. N.: E necesară o mobilizare pentru sezonul care ne așteaptă.

Rep.: Care e programul?

A.N.: Acum începe vacanța internaționalilor. Sper să nu fie o **dolce vita,** care să epuizeze toți acumulatorii. La 28 ianuarie ne vom reîntîlni, în vederea pregătirii speciale a sezonului de primăvară. Între altele, după acest joc de la Tel Aviv, a fost perfectată o revanșă la București, pentru 4 aprilie. Cred că este o dată binevenită, deoarece peste alte două săptămîni vom avea un joc dificil, cu puternica echipă a Uniunii Sovietice, la București.

Rep.: Ce au spus gazdele după joc?

A. N.: Au admis că echipa noastră are tehnicieni mult mai buni. Dar asta nu e o soluție a fotbalului modern 1972. Fotbalul e un sport total. Dacă nu accepți această idee, atunci nu poți face nimic.

I. CHIRILĂ

APARE UN „CAZ DUDU GEORGESCU"?

De curînd, pe adresa ziarului nostru a sosit o scrisoare din partea clubului Progresul, prin care ni se aducea la cunoștință că **jucătorul Dudu Georgescu și-a părăsit fără motiv echipa, plecînd la Constanța, cu intenția de a se transfera la Farul.**

Citățm: „După ultima etapă de campionat, înaintea meciului din „16"-imile Cupei României, jucătorul Dudu Georgescu a absentat la două antrenamente și nu s-a prezentat nici la ședința de analiză a secției". (Ne punem întrebarea: dacă Dudu Georgescu a săvîrșit această abatere în săptămîna premergătoare meciului de Cupă cu Petrolul, de ce a fost totuși introdus în formație?)

Memorlul respectiv se încheie cu următoarea precizare: „Biroul secției de fotbal, analizînd tendința evidentă de căpătuială a jucătorului Dudu Georgescu hotărăște **suspendarea pe doi ani din activitatea competițională și propune sancțiunea spre ratificare federației române de fotbal".** (O copie a fost expediată și pe adresa F.R.F.).

Dar iată și punctul de vedere al clubului Farul: „Aflîndu-se în vacanță, Dudu Georgescu a venit la Constanța pentru a intra în tratative cu conducerea clubului Farul. Este adevărat că Dudu Georgescu și-a dat consimțămîntul verbal (fără o declarație în scris) de a se transfera la Farul, dar a insistat ca acesta să se obțină **numai pe cale regulamentară, cu condiția primirii acordului din partea clubului Progresul".**

Ținînd seama de faptul că Dudu Georgescu se afla în vacanță — perioadă de timp pe care fiecare jucător poate dispune cum dorește de timpul lui liber — sancțiunea care se cere împotriva lui doar pentru faptul că a făcut o vizită clubului Farul ni se pare extrem de aspră. Ce se va întîmpla însă? O dată cu începerea perioadei pregătitoare, Dudu Georgescu se va mai prezenta la antrenamentele echipei Progresul? Comisia centrală de competiții și disciplină din cadrul F.R.F. și-a întrerupt activitatea pînă la 12 ianuarie, dată la care va fi analizat și cazul jucătorului Dudu Georgescu.

DORU POPESCU ȘI FRUMOASELE SALE VISE DE IARNĂ...

...Întîlnire, deloc întîmplătoare, cu Doru Popescu. „Uriașul" din ofensiva lui Dinamo se gîndește la zăpezile Predealului (unde va pleca cu soția peste 2—3 zile), la Revelion, dar și la turul campionatului.

— Nu mi-a adus prea multe bucurii acest campionat. A început chiar... împotriva mea. Primele patru etape am fost rezervă, n-am jucat.

— Cîte goluri ai marcat, Dorule, în acest tur?

— Puține! Numai patru! În turul campionatului trecut înscrisesem, totuși, șapte. Atunci jucasem, însă, mai multe meciuri, jucasem și vîrf retras, acum mai mult pe partea stîngă. E mai greu, mai ales pentru mine care am preferat tot timpul partea dreaptă. Trebuie, însă, să te adaptezi necesităților echipei, mai ales ale unei echipe ca Dinamo cu atîtea nume sonore în componența sa.

— Cineva, puțin răutăcios poate, spunea că dacă s-ar face un clasament al ratărilor tu ai fi golgeterul?...

— E drept, ratez foarte mult. Și asta pentru că mă paraliza parcă portarul care rămînea pe loc. Sper că am găsit antidotul. Returul rămîne să confirme. Dar tot atît de adevărat e că eu, cel care am ratat atîta, am dat aproape numai goluri imparabile. Voi încerca să înscriu și goluri obișnuite. Goluri să fie, asta contează,

— Sincer, ce crezi că are tribuna cu tine? Nu prea te poartă la inimă...

— M-am obișnuit! Deși nu-i un duel drept. Lumea numai pe mine mă blamează. Alții, care greșesc mai grav, nu se „bucură" de acest tratament. Cred că singurul mijloc de reușită în acest duel inegal este să-ți vezi de treabă și să dai goluri. La început, ostilitatea unei părți a tribunei m-a enervat la culme, inhibîndu-mă. Apoi acele răutăți m-au ambiționat. M-au ajutat și coechipierii, și antrenorii să trec peste acest prag psihic atît de important în viața unui jucător.

— Mai există și cealaltă parte, lupta cu tine însuți! Idealurile tale, speranțele născute în copilăria ta talentată, acolo, pe malul Dunării, în Drobeta Tr. Severin, acolo unde ai început fotbalul ca stoper și mijlocaș... Acum, cînd anii se adună și se fac atîtea bilanțuri și planuri, acum, tu ce zici...?...

— Că puteam face mai mult. Și că trebuie să fac de acum înainte mult mai mult. În '73 trebuie să-mi îmbunătățesc tehnica în viteză și lucrez cu Nelu Nunweiller la acest capitol. Și, în primul rînd, trebuie să dau multe goluri. La drept vorbind, aș putea să mă gîndesc, chiar, la titlul de golgeter. Golgeterul de toamnă are o zestre săracă, iar eu m-am acomodat cu noul post... Asta e! Trebuie să dau goluri, spectaculoase, nespectaculoase, nu importă. Să înscriu în fiecare meci, asta e marea mea șansă de afirmare. Înscrii, te admiră toată lumea. Uitați, Roznai, acest băiat talentat, de altfel, e cel mai bun exemplu. A venit din Divizia B, a înscris în primele două, trei etape, meci de meci și a și fost convocat la lotul național pentru amicalul cu Akademik.

— Să înțelegem că această carte de vizită a ta, care vrei să fie golul, e o punte spre un ideal mai înalt, național?...

— Da! În '74 sper să ajung în echipa națională. În '73 nu-i posibil mai sînt jucători care mai au de spus ceva în fotbalul de elită. Dar în '74 cîțiva dintre aceștia vor ieși din națională. Atunci, eu voi avea 25 de ani, vîrstă ideală. Și pînă atunci voi progresa, sper, suficient.

...Timpul, marele judecător, rămîne să stabilească cîte din frumoasele vise ale celui care pentru mulți a rămas „eroul de la Trnava", și atît, se vor converti, prin trudă și ambiție, în realități. Doru Popescu și-a aruncat singur mănușa...

Mircea M. IONESCU

HIPISM

Dacă trebuie menționată de la bun început paslunea cu care publicul a urmărit evoluția luptei pentru cucerirea titlurilor de campioni la antrenori și driveri, apreciem că este deopotrivă de interesant să oferim cititorilor rubricii noastre și aspectele cele mai notabile pe care le oferă datele statistice pe marginea clasamentelor respective.

ANTRENORI

● **Gheorghe Tănase** a obținut titlul de campion pentru a opta oară (1946—51, 1966), stabilind un nou record — 39 — al victoriilor dobîndite în decursul unui sezon pe hipodromul ploieștean, de către formațiunea unui antrenor.

● În ultimele cinci reuniuni cai antrenați de Tănase au cules 11 succese, în timp ce străpașii antrenați de **Avram** și **Traian Marcu** — principalii pretendenți la cucerirea titlului — au obținut cîte 3 succese. De subliniat că în acest interval, frații **Nicolae** și **Vasile Gheorghe** au înregistrat o spectaculoasă ascensiune în clasament recoltînd 6 și, respectiv, 5 victorii.

● **Traian Dinu,** aflat pe ultimul loc, cu 13 victorii, a înregistrat cifra cea mai scăzută din ultimii 10 ani.

● Și pentru **Mircea Ștefănescu** a fost un sezon nefavorabil. Precizăm însă că i se pot acorda circumstanțe atenuante, deoarece elevii lui au fost foarte sever handicapați. Vom cita în acest sens doar exemplul lui Viraj. Debutînd cu timpul de 2.02.8 pe km, în cele 12 evoluții ulterioare și-a coborît recordul la 1,26,4 ,adică mai bine decît Talion, Seceriș și Rarița în 1968! Dar, cu tot saltul de valoare neobișnuit de viguros, în cele 13 probe disputate a realizat... o victorie. Ce să facă oare antrenorul, cînd handicaperii noștri așa înțeleg să „protejeze" palmaresul elementelor de elită?!...

PE MARGINEA UNOR CLASAMENTE

DRIVERI

● **Gheorghe Tănase** a cucerit titlul pentru a 11-a oară (1944—51, 1966, 1971) egalînd, recordul în materie al hipodromului ploieștean — 32 — care fusese stabilit de **M. Ștefănescu** în 1970.

● Recorduri personale au stabilit în acest an: **Traian Marcu** (29) **Gh. Avram** (22), **I. Oană** și **Nicolae Gheorghe** (18), **Tr. Marinescu** (17) **G. Solcan** (14) și **Dumitru Toduță** (10).

● Cu numai 9 curse cîștigate, veteranul driverilor noștri, **Iosif Toderaș,** a coborît la cea mai scăzută cotă în ultimii 10 ani din îndelungata sa carieră pe hipodrom.

● **Florea Pașcă** a stabilit și el un record interesant, care de data aceasta — în fine! — nu e din domeniul sancțiunilor. A recoltat pentru a cincia oară, cifra de 8 victorii, tot atît cît a mai realizat în 1962, 1965, 1966 și 1971. Planificare sau coincidență?

● La aprantii, pe primele locuri s-au clasat: **I .Florea** cu 6 victorii, **N. Boitan** cu 4, **D. Stan** și **Radu Costică** cu cîte 3. Pentru a se înțelege mai ușor semnificația acestor cifre, specificăm că Florea a dobîndit succesele din 42 curse disputate, Boitan din 29, iar Stan și Costică din 48 și, respectiv, 61.

● În sfîrșit, merită consemnată performanța tînărului apranti **Gheorghe Sandu,** care, din 4 probe disputate, a recoltat două victorii. În toate cursele a condus numai iapa Formula. Deși procentul succesului este remarcabil, valoarea acestui mic talent rămîne de verificat în sezonul din 1973.

Niddy DUMITRESCU

TRAGEREA SPECIALĂ LOTO A REVELIONULUI 1 IANUARIE 1973

Atribuie în număr NELIMITAT:

● Autoturisme DACIA 1300 și MOSKVICI 408/412;

● Excursii în R. D. Germană pe ruta: BERLIN — LEIPZIG — DRESDA — cu avionul — de cîte 2 locuri, durata cca. 8 zile;

● Excursii la PARIS — cu avionul — durata cca. 8 zile;

● Premii în bani de valoare fixă și variabilă.

● Se extrag 36 de numere ● Se atribuie 25 de categorii de premii.

● Participarea se face pe bilete de 2 lei, 5 lei și 15 lei varianta. Se mai poate participa pe variante combinate și combinații „cap de pod".

Duminică 31 decembrie 1972, ULTIMA ZI pentru procurarea biletelor.

Unde mergem

BASCHET: **Sala Constructorul,** de la ora 9: Voința — Politehnica Cluj (m.A), Constructorul — Voința Tg. Mureș (f.A); **sala Progresul,** de la ora 10: Progresul — C.S.U. Pitești (m.B).

PATINAJ: **Patinoarul Floreasca,** de la ora 8: concurs popular de viteză rezervat copiilor între 7—14 ani.

ANUNȚ

I.P.R.S. — BĂNEASA

Str. Erou Iancu Nicolae Nr. 32, Sectorul II

Organizează, începînd cu data de 1 ianuarie 1973, un curs de calificare gr. I cu scoatere din producție în următoarele meserii:

- confecționer disp. semiconductoare cu durata de 7 luni
- strungari cu durata de 8 luni
- lăcătuși mecanici cu durata de 8 luni
- presatori metale la rece cu durata de 6 luni
- fochiști cu durata de 3 luni

Înscrierea candidaților la cursurile de calificare se face pe bază de cerere însoțită de următoarele acte:

- certificat de naștere în original și copie
- actele de studii, în original
- certificat medical eliberat de circumscripția medico-sanitară la care candidatul este luat în evidență
- buletin de analiza singelui și rezultatul examenului radiologic pulmonar efectuat cu cel mult 3 luni înainte de începerea cursului
- adeverință cu media salariului realizat în ultimele 3 luni premergătoare admiterii la cursuri, dacă au avut calitatea de angajați în această perioadă
- repartiție de la forțele de muncă (adeverință de la C.A.P.)

La cursul de calificare se admit persoane care au absolvit școala generală, au vîrsta cuprinsă între 18—30 ani și au domiciliul în București sau comunele subordonate din partea de Nord a orașului.

Pentru lămuriri suplimentare vă adresați la telefon 33.38.30/171.

...PENTRU DARURILE PE CARE DORIȚI SĂ LE FACEȚI CELOR DRAGI
O ALEGERE CU GUST: MĂNUȘI DIN PIELE DE OVINE SAU PORCINE, CĂPTUȘITE SAU NECĂPTUȘITE ● BASCURI TRICOTATE PENTRU BĂRBAȚI ● BRETELE...
LE GĂSIȚI ÎN SORTIMENTE VARIATE ÎN MAGAZINELE DE SPECIALITATE

FINALELE „NAȚIONALELOR" DE SCRIMĂ LA JUNIORI MARI

NUMEROASE SURPRIZE ÎN ULTIMELE PROBE

Paul Szabo (C.S.M. Cluj) — merituos campion la spadă

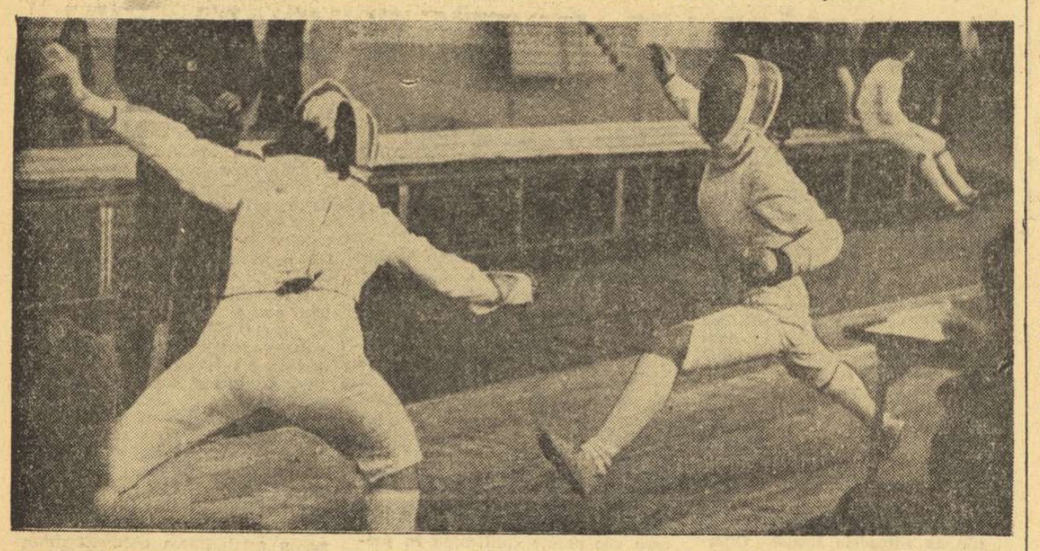

Pe planșă, Aurora Crișu (Viitorul), în dreapta și Eva Lengyel (Olimpia Satu Mare). Un asalt de kinogramă și o nouă victorie pentru reprezentanta „Viitorului"... Foto : I. MIHĂICĂ

Medaliatul cu bronz la C.M. de tineret de la Madrid, spadasinul clujean **Paul Szabo** este campionul de juniori al țării pe anul 1972. Cu 5 victorii (deci, fără nici o înfrîngere în turneul final), elevul antrenorului **Ad. Gurath** a urcat pe prima treaptă a podiumului. Victorii clare (am putea spune chiar ușoare) în fața tuturor finaliștilor : **5—0 la Fekete, 5—2 la Angelescu, Podeanu și Ungureanu și 5—1 la Doboș.**

Este limpede că Paul Szabo a făcut o sericasă opțiune pentru lotul seniorilor în care speram să-l vedem cît de curînd. Pe locul 2, **Angelescu** (I.E.F.S.) cu 3 victorii (5—0 la Podeanu și Ungureanu și 5—3 la Fekete). Performanță frumoasă care îl anunță printre spadasinii de mare viitor. **Doboș** (Steaua), tot cu 3 victorii (indice mai slab, însă: 0,900 față de 3,571 cît a avut Angelescu) s-a clasat pe locul 3. Un rezultat promițător pentru proaspătul scrimer al clubului militar. **Fekete,** deși s-a anunțat un mare ambițios, n-a ocupat decît locul 4, cu 2 victorii. Reprezentantul Olimpiei Satu Mare mai are de muncit la capitolul „tact", altfel este un trăgător bine dotat pentru această probă. Surprinzător de slab, **Podeanu** (Steaua). Campionul de anul trecut a fost o palidă imagine a ceea ce ne-a arătat în tot cursul acestui an. O singură victorie (5—1 la Ungureanu) reprezintă desigur prea puțin față de posibilitățile reale ale acestui spadasin. Tot cu o victorie a încheiat turneul final, **Ungureanu** („U" București), care are — totuși — meritul de a fi ajuns pînă în ultimul act al competiției.

Proba de floretă fete a debutat (ca toate de pînă acum) cu multe surprize. Astfel, încă din primul tur au rămas două dintre reprezentantele Școlii sportive experimentale Viitorul, **Magda Bartoș** și **Carmen Budur.** Apoi, în semifinale, s-au oprit două din marile speranțe ale floretei noastre feminine, **Ana Gîrbea** (Progresul București) și **Eva Lengyel** (Olimpia Satu Mare).

În schimb, o comportare constant valoroasă au avut **Elena Pricop** (Farul Constanța), și **Ecaterina Fenyes** (Crișul Oradea) în prima semifinală, **Mariana Ostafi** (Viitorul — 3 victorii !) în semifinala a II-a **Aurora Crișu** (Viitorul) și **Viorica Draga** (Șc. sp. 1 București) în semifinala a III-a. Toate s-au calificat în finală, împreună cu **Maria Lazăr** (Olimpia Satu Mare), ultima, însă, după un baraj în trei, cu Radu și Moldovan.

La sabie, de asemenea, surprize de proporții : **Ionică Pop** a căzut în primul tur, iar **C. Marin,** campionul de anul trecut, în semifinale. Destul de slab s-a prezentat și **Șuta,** eliminat din prima semifinală.

Pentru ultimul act al probei s-au calificat : **Frunză** (Tractorul Brașov) și **Mustață** (Viitorul), **Petrică** (Șc. sp. 1 București) și **Oancea** (Viitorul), **Csiki** (Tractorul Brașov) și **Soare** (Petrolul Ploiești).

De notat gestul inoportun al antrenorului **C. Pelmuș,** care l-a retras din concurs pe elevul său, **Pantelimonescu,** în proba de sabie. Motivul : erori de arbitraj. Este o atitudine exagerată, care nu poate servi din punct de vedere educațional. Ce s-ar întîmpla, dacă la erori REALE de arbitraj, toți antrenorii și-ar retrage elevii ?

În ambele finale, cîștigătorii au fost hotărîți după asalturi de baraj : **Aurora Crișu** cu **Viorica Draga** (4—2) și **Marin Mustață** cu **Al. Csiki** (5—4).

Clasamentele turneelor finale: **FLORETĂ FETE : 1. Aurora Crișu (Viitorul) 4 v. d.b., 2. Viorica Draga (Șc. sp. 1) 4 v. d.b., 3. Mariana Ostafi (Viitorul) 3 v., 4. Maria Lazăr (Olimpia Satu Mare) 3 v., 5. Elena Pricop (Farul C-ța) 1 v., 6. Ecaterina Fenyes (Crișul Oradea) 0 v. SABIE : 1. M. Mustață (Viitorul) 4 v. d.b., 2. Csiki (Tractorul Brașov) 4 v. d.b., 3. Soare (Petrolul Pl.) 3 v., 4. Frunză (Tractorul) 2 v., 5. Oancea (Viitorul) 2 v., 6. Petrică (Șc. sp. 1) 0 v.**

De remarcat pregătirea excelentă a tuturor finaliștilor.

T. BRADEȚEANU

sportul în lume

LUPTĂTORII SOVIETICI CÎSTIGĂTORI AI CUPEI CAMPIONILOR EUROPENI

BELGRAD, 23 (Agerpres). — La Zagreb, s-a disputat turneul final pe echipe al Cupei campionilor europeni la lupte greco-romane, care a reunit la start formațiile Akademik (Bulgaria), Lika (Iugoslavia), Altîn (Turcia) și selecționata asociațiilor sindicale „Spartak" (U.R.S.S.). Victoria a revenit luptătorilor sovietici, care au prezentat următoarea echipă : Valeri Ciavka, Nicolai Oșepkov, Abbass Șadev, Șamil Hisamutdinov, Anatoli Losev, Leonid Liberman, Vladimir Muhanov, Victor Kosuhin, Ismail Iakutici, Vasili Merkulov.

NOI RECORDURI MONDIALE LA PARAȘUTISM

Parașutiștii sovietici au stabilit 6 noi recorduri mondiale în cadrul întrecerilor desfășurate în orașul Fergana. Primul record a fost stabilit la proba masculină de sălt nocturn în grup, de la altitudinea de 600 m. Cei 9 parașutiști care s-au lansat în același timp au aterizat la o distanță medie de 5 cm față de punctul fix. Același grup de parașutiști, într-un salt de la 2000 m. efectuat în timpul zilei au realizat o medie de numai 1 cm față de punctul fix. Alte valoroase recorduri au fost stabilite de parașutiste în salturile în grup de la altitudinea de 600 m.

ERIC DE VLAEMINCK ÎNVINGĂTOR LA VALLADOLID

Tradiționala competiție internațională de ciclocros de la **Valladolid** (Spania) a fost cîștigată în acest an de campionul belgian **Eric de Vlaeminck.** Învingătorul a parcurs traseul, în lungime de 21 de km în 1 h 00:38, l-au urmat în clasament spaniolii Jose Maria Basualdo — 1 h 00:39 și J. M. Gonzalez — 1 h 01:26.

POLONIA — SUEDIA 2-2

în „Trofeul Izvestia" la hochei

MOSCOVA, 23 (Agerpres). — În ziua a 7-a a competiției internaționale de hochei pe gheață „Trofeul Izvestia", care se desfășoară la Moscova, echipa reprezentativă a Poloniei a terminat la egalitate 2—2 (2—0, 0—1, 0—1) cu selecționata Suediei. Au marcat Tokarj și Katzik, respectiv Olberg și Hammarstrom.

Peste 5 000 de spectatori au urmărit această partidă în care hocheiștii polonezi, în mare progres, au reușit să țină în șah redutabila formație a Suediei.

Fază din meciul de hochei Cehoslovacia — Suedia *(2—2), în cadrul trofeului „Izvestia", care se desfășoară la Moscova. În atac, jucătorii suedezi.*

Telefoto: TASS — AGERPRES

VALERI BORZOV CEL MAI BUN ATLET AL U.R.S.S....

Dublul campion olimpic, Valeri Borzov, a fost desemnat cel mai bun atlet sovietic al anului, în urma anchetei efectuate de revista „Lehkaia Atletika" din Moscova. În clasamentul stabilit cu acest prilej, în urma lui Borzov au fost clasați în ordine următorii : Nikolai Avilov, Ludmila Braghina, Faina Melnik, Nadejda Cijova, Anatoli Bondarciuk, Viktor Saneev, Iuri Tarmak, Veniamin Soldatenko și Ianis Lusis. Viktor Alekseev, Valentin Petrovski și Ivan Stepancenko au primit titlul de cel mai bun antrenor.

...IAR WOLFGANG NORDWIG — SPORTIVUL Nr. 1 AL R.D. GERMANE

În urma unei anchete organizate de ziarul „Junge Welt", titlul de cel mai bun sportiv din R.D. Germană pe anul 1972 a fost atribuit atletului Wolfgang Nordwig, campion olimpic la săritura cu prăjina. La feminin, cele mai multe voturi le-a întrunit gimnasta Karin Janz, dublă campioană olimpică. La anchetă au participat peste 1 700 000 de cititori

R. F. a GERMANIEI — PRIMA ECHIPĂ NAȚIONALĂ A ANULUI

KATOWICE, 23 (Agerpres). În urma tradiționalei anchete de sfîrșit de an, clasamentul celor mai bune 10 echipe selecționate naționale de fotbal de pe continent alcătuit de ziarul polonez **„Sport"** din **Katowice** arată astfel : 1. R.F. a Germaniei ; 2. U.R.S.S. ; 3. Anglia ; 4. Belgia ; 5. Olanda ; 6. Polonia ; 7. Ungaria ; 8. Portugalia ; 9. Spania ; 10. R.D. Germană.

CUNOSCUTA PATINATOARE ZSUZSA ALMASI VA EVOLUA LA POIANA BRAȘOV

Cunoscuta patinatoare maghiară Zsuzsa Almasi (locul IV la J.O. de la Sapporo) va evolua miercuri pe gheața patinoarului artificial din Poiana Brașov, într-un program demonstrativ, prilejuit de carnavalul pionierilor brașoveni.

Alături de sportiva maghiară vor lua parte la demonstrație și patinatorii artistici ai clubului Dinamo din localitate, de a căror pregătire se ocupă antrenorul Roman Turușanco.

Programul va fi încheiat de meciul de hochei dintre selecționatele României și Elveției.

Carol GRUIA

TELEX

Consiliul sportiv european întrunit la Strasbourg preconizează norme noi de securitate și igienă pentru instalațiile sportive, stabilind criterii în ceea ce privește construcția și întreținerea bazinelor de înot, sălilor de gimnastică, stadioanelor și a diferitelor terenuri de sport. Aceste măsuri sînt destinate să încurajeze practicarea sportului ca element de întărire și menținere a sănătății oamenilor.

■

Concursul hipic internațional, disputat în arena Olympia din Londra, a revenit cunoscutului călăreț brazilian Nelson Pessoa, care, concurînd pe calul Odeon, a parcurs traseul în 33,3. Pe locurile următoare s-au clasat în ordine Hubert Parot (Franța) cu calul Porte Royale și François Mathy (Belgia) pe Sans Coeur.

■

Disputată la Oslo, întîlnirea internațională amicală de handbal dintre selecționatele masculine ale Norvegiei și Danemarcei s-a încheiat cu scorul de 17—16 (9—9) în favoarea handbaliștilor norvegieni.

■

La Soci se desfășoară în aceste zile „Cupa U.R.S.S." la haltere, competiție care reunește 150 de concurenți. La categoria muscă, pe primul loc s-a clasat Adam Gnatov (ziarist de profesie) cu 217,500 kg la totalul celor trei stiluri. La categoria cocoș, victoria a revenit lui Rafail Belenkov cu 242,500 kg.

■

Asociația ziariștilor sportivi elvețieni a desemnat pe cei mai buni sportivi ai țării pe anul 1972. La masculin, titlul a revenit schiorului Bernhard Russi, campion olimpic în proba de coborîre, iar la feminin dublei campioane olimpice de schi, Marie Therese Nadig.

■

Echipa feminină de baschet Sparta Praga a cîștigat turneul internațional de la Göttingen. În ultimul meci, baschetbalistele cehoslovace au dispus cu scorul de 85—69 (39—38) de Lech Poznan (Polonia). Pe locul doi s-a clasat echipa „B.S.F." Budapesta, locul trei fiind ocupat de Lech.

■

La Karlovy Vary s-a desfășurat întîlnirea internațională masculină de gimnastică dintre echipele Ruda Hvezda și Dinamo Moscova. Gimnaștii sovietici au terminat învingători cu scorul de 219,45—217,25 p.

NOUTĂȚI ȘI PE FRONTUL SCHIULUI ALPIN feminin

● Pröll, pentru a treia oară... ● Franța, slăbită prin plecarea stelelor ● Austria poate pierde bătălii, dar nu va pierde „războiul schiului alpin" ● Mai sînt și alte învingătoare posibile, dar nu sînt echipe...

Globe Sport

Dacă în lupta băieților valoarea apropiată lasă deschis drumul spre victorii unui număr mare de pretendenți, la fete, chiar în formula modificată a „Cupei mondiale", ierarhia este mai stabilă și titlul de „regină a schiului" pe anul 1973 pare destinat și în acest sezon austriecei Anne-Marie Pröll.

Care sînt argumentele acestei presupuneri? Anne-Marie este o polivalentă. Ea punctează în toate cele trei probe alpine (slalom, uriaș și coborîre), în ultimele două fiind de departe cea mai constantă și valoroasă, în timp ce toate adversarele sale sînt specialiste ale unei singure probe: *Lafforgue, Debernard, Cochran, Behr, Mittelmeier* sînt slalomiste; *I. Mir, Rouvier* (Franța), *Drexel* (Austria) sînt coborîtoare etc. O singură excepție, poate două: *Marie-Therese Nadig* (Elveția), dublă campioană olimpică la Sapporo, care ar putea-o concura cu succes și în coborîre și în uriaș, dar numai dacă regăsește forma excepțională de la J.O. Și chiar și în acest caz, are totuși doar a doua șansă, pentru că *Pröll* este incomparabil mai bună la slalom special. A doua posibilă rivală: *Michèle Jacot* (Franța), care are reale aptitudini în toate disciplinele dar din păcate a fost accidentată (nu prea grav) la începutul sezonului și, în plus, are un psihic labil, este neîncrezătoare în forțele sale și mai ales inhibată de prestigiul marii campioane austriece.

Dacă la individual, lucrurile sînt clare, se pare că în „Cupa Națiunilor" (Cupa mondială pe echipe) se vor produce schimbări spectaculare. Supremația afirmată încă de la începutul competiției (1967) de schioarele franceze a devenit incertă în acest an prin plecarea din echipă a impetuoaselor *Françoise Macchi* (devenită consilier tehnic al unei firme de materiale sportive), *Annie Famose* (devenită director tehnic sportiv al unei întreprinderi de turism), *Ingrid Lafforgue* (nerecuperată după repetatele accidente) și *Florence Steurer* (retrasă din competiție). Înlocuitoarele lor, al căror port-drapel au rămas *Isabelle Mir* (veterană) și *Jacot*, nu au încă experiența constanței pentru victoria finală, cu toate că în proba de slalom special vor rămîne imbatabile, ca și anul trecut, prin *Britt Lafforgue, D. Debernard, Jacot* și tinerele speranțe *Fabienne Serrat, Patricia Emonet, O. Chalvin* sau *Couttet*. Dar o singură specialitate — slalomul — chiar strălucit reprezentată, nu este suficientă într-o competiție care definește schioara cea mai completă, cu atît mai mult cu cît prin marele risc de abandon, slalomistele, chiar cele mai bune, adună un punctaj mai mic decît colegele lor din probele de coborîre și uriaș. Practica a demonstrat-o.

Iată de ce și în lupta pe echipe, presupunem că Austria, excelent servită de *Pröll, Drexel, Kaserer, Rauter, Leibetseder*, cu greu poate scăpa victoria finală. Desigur, Austria va pierde bătălii, la *Cochran* sau *Corroch* (S.U.A.), la *Nadig, Zurbriggen* sau *Totschnig* (Elveția), la *Pamela Behr* sau *Rosi Mittermeier* (R.F.G.), *Betsy Clifford* (Canada), *C. Giordani* (Italia) și la franțuzoaicele amintite (mai ales în proba de slalom), dar nu credem să piardă războiul schiului alpin. Începutul de sezon a dovedit un prea net avantaj pentru schioarele din Tirol și Arlberg.

Mihai BÎRA

Două dintre protagonistele începutului de sezon: Anne-Marie Pröll (dreapta) și Pamela Behr Foto : A.P.-AGERPRES

F.C. SANTOS ȘI PELE DIN NOU ÎN TURNEU... ÎN JURUL LUMII

RIO DE JANEIRO, 23 (Agerpres). — După cum se știe, cunoscuta echipă de fotbal F.C. Santos, în care joacă și celebrul Pele, nu s-a calificat pentru turneul final al campionatului Braziliei. Conducerea clubului a hotărît ca echipa să întreprindă un turneu peste hotare. Fotbaliștii de la Santos urmează să evolueze după 15 ianuarie în S.U.A. și Canada, iar în prima perioadă a lunii februarie Santos va susține mai multe jocuri în Australia, Indonezia, Turcia, Liban și Grecia. La 27 februarie, brazilienii vor întîlni la München echipa Bayern München, urmînd ca apoi ei să-și continue turneul în Belgia (2 martie la Liège, cu Standard) și Franța (4 și 7 martie la Bordeaux și Paris).

Primul concurs de tenis în sală al sezonului

OVICI ȘI HĂRĂDĂU ÎȘI DISPUTĂ AZI FINALA

Din opt jucători rămași în turul III al întrecerii de tenis găzduită de sala clubului Steaua, patru s-au calificat prin neprezentarea adversarilor. Este probabil ca — în cazul în care meciurile ar fi avut loc — favoriții să fi cîștigat, dar tot atît de bine se putea ca Rusu, Fețeanu, Nemeș și Mitrache (sau măcar unul dintre ei) să fi oferit surprize.

Să relatăm acum, pe scurt, cum s-au calificat ceilalți patru tenismeni. Partida Ovici — Almăjan s-a consumat în două seturi, fără ca învingătorul să fi fost pus măcar o dată într-o situație dificilă. Ovici a fost sigur pe el de-a lungul întregii întîlniri, detașîndu-se ușor ca învingător 6—1, 6—1.

Desigur, Santei nu s-a gîndit nici o clipă că ar putea pierde meciul cu Uță. De aceea, tenismanul de la C.S.U. Construcții și-a permis un joc destins, ofensiv de foarte multe ori, dovedind o formă bună la începutul sezonului de tenis pe teren acoperit. Santei a cîștigat cu 6—2, 6—1, tînărul său adversar și coechipier, Uță, avînd meritul de a nu fi ținut seama că are în fața fileului un fost Davis-cupman.

Partidele susținute de Popovici și Hărădău le-am comentat pe scurt într-unul din numerele anterioare ale ziarului.

În turul care avea să-i desemneze pe semifiniști, meciurile au fost ceva mai echilibrate. Dar și aici s-a înregistrat o neprezentare : este vorba de Fețeanu, jucător despre care scriam că a ajuns în primii opt fără să fi apărut pe teren. Astfel că Santei s-a calificat mai departe prin W. O.

În partida cu Rusu, Ovici a jucat foarte bine (este drept că nici adversarul nu i-a opus cine știe ce rezistență) și a cîștigat în două seturi : 6—1, 6—1.

Doi tenismeni de la clubul Steaua, Hărădău și Popovici, care își cunosc jocul foarte bine, au oferit o partidă echilibrată. Hărădău — avînd o condiție fizică bine pusă la punct — a cîștigat în două seturi în fața lui Popovici : 6—4, 6—1.

Dacă Viorel Marcu s-ar fi prezentat la jocul cu Mitrache, sîntem convinși că am fi asistat la o partidă viu disputată. Pentru că Mitrache ar fi fost capabil să-i dea o replică dîrză campionului țării. Așa cum a făcut-o, de altfel, în partida cu Nemeș. Este drept, în cele din urmă a trebuit să se recunoască învins, dar întîlnirea dintre cei doi a stat sub semnul echilibrului pînă la ultimul schimb de mingi. Nemeș și-a adjudecat victoria cu 7—6, 7—5.

Cele două semifinale, care au marcat penultimul act al acestei prime competiții de tenis în sală, s-au încheiat cu următoarele rezultate : Hărădău — Nemeș 6—3, 6—1, Ovici — Santei 7—5, 6—2.

Duminică dimineață, începînd de la ora 10 are loc finala, Ovici — Hărădău.

Ion GAVRILESCU

Dumitru Hărădău (Steaua), în care Țiriac și iubitorii tenisului investesc speranțe...

Foto : Paul ROMOȘAN

BICAN — RECORDMAN MONDIAL NEÎNCORONAT ?

Este destul de îndoielnic că mulți dintre cititorii noștri au auzit pînă acum de **Pepi Bican.** Dar asta nu înseamnă prea mult pentru că — așa cum o demonstrează un autor cehoslovac — **Josef Ponedelnik,** autor al unei cărți numite **„5 000 de goluri"** — Bican, steaua dintre cele două războaie mondiale, și-a cîștigat un loc sigur în istoria fotbalului. Ponedelnik susține nici mai mult nici mai puțin că ar avea dovezi de necontestat precum că Bican ar fi înscris, la cele trei cluburi la care a jucat — **Admira** și **Rapid** din Viena și **Slavia** din Praga — circa 5000 (cinci mii) de goluri, performanță în fața căreia pînă și „regele" Pele, cu cele peste 1 000 de goluri ale sale, ar trebui să-și scoată pălăria ! În cartea nou apărută la Praga, Ponedelnik (a cărui calificare și integritate este recunoscută) arată că, din calculele sale, Bican a înscris, numai pentru **Slavia Praga,** 1758 de goluri oficiale, în campionat.

Astăzi, în vîrstă de 58 de ani, Pepi Bican este antrenor la o echipă din Belgia, **S. K. Tongeren,** pe care a reușit să o promoveze din a patra divizie în cea secundă

De curînd, acest adevărat recordman mondial al golgeterilor a fost întrebat cît de greu era, pe vremuri, de marcat goluri. **„Erau necesare calități tehnice, viteză și abilitatea de a rezista la lovituri dure, plus un instinct cu totul special, care nu se poate învăța,** a spus Bican. **Poate cineva să învețe să scrie versuri sau să compună muzică ? Cu asta trebuie să te naști. Mi-aduc aminte că, odată, într-un turneu susținut cu Admira în Malta, am marcat 42 de goluri în șapte meciuri. Într-unul, cîștigat cu 9—0, am reușit să înscriu toate golurile !".**

BILANȚ LUXEMBURGHEZ...

Una dintre cele mai mici țări europene, **Luxemburgul** are un apetit considerabil în materie de fotbal. În ultimii ani, mai multe dintre „forțele" fotbalistice recunoscute ale continentului au avut de furcă cu surprinzătoarea selecționată luxemburgheză. Succesul nu venea însă. Dar iată că, acum, fotbaliștii din Luxemburg au ce să sărbătorească : prima victorie într-un meci internațional inter-țări după multă vreme (ultima avusese loc în aprilie 1969), 2—0 cu Turcia. De asemenea, a fost prima victorie, după mai bine de 11 ani de întrerupere (ultima — octombrie 1961, 4—2 cu Portugalia !) în cadrul preliminariilor C.M. Bineînțeles că fotbalul luxemburghez nu are nici o șansă de calificare — mai sînt în grupă Italia și Elveția — dar suporterii săi se mîndresc cu această victorie și cu... cei trei jucători „exportați" în țări cu fotbal mai avansat; **Nico Braun** (Schalke 04 — R. F. a Germaniei), **Fernand Jeitz** (F. C. Metz — Franța) și „veteranul" **Louis Pilot** (Anvers — Belgia), toți titulari în echipa națională.

EFORTURI PENTRU CONSOLIDAREA FOTBALULUI EGIPTEAN

Fotbalul egiptean revine în actualitate după cinci ani de inactivitate. Toate meciurile în care vor juca echipele din Cairo vor trebui să aibă loc — în urma unei decizii a guvernului, în scopul de a combate actele de indisciplină, pe stadionul național.

Un nou program destinat consolidării fotbalului egiptean a fost pus în practică anul acesta. Primele meciuri au avut loc în luna octombrie. **Ali Khalil,** cel mai periculos atacant din echipa Zamalek, a înscris primul gol al sezonului și tot el a devenit autorul primului „hat-trick", **Zamalek** și **National** au suporteri în toată lumea arabă, nu numai în Egipt. Au fost compuse mai multe cîntece în onoarea lor și popularitatea de care se bucură este aproape unică.

În vederea preliminariilor C.M., 40 de jucători, selecționați din mai multe echipe din prima divizie, se întîlnesc în fiecare luni pentru antrenamente și omogenizare. De asemenea, selecționata a fost întărită cu cîțiva egipteni care jucaseră pînă nu de mult în Kuweit.

PENA ȘI FIICA TOREADORULUI

Mare surpriză pentru întreaga echipă națională a Mexicului și pentru căpitanul ei, cunoscutul **Gustavo Pena.** În momentul îmbarcării în avionul care urma să-i ducă în Costa Rica, pentru un turneu ce continua în Peru, Chile și Uruguay, poliția mexicană l-a oprit pe Pena și, în urma acuzației de... bigamie, depusă împotriva sa, l-a arestat. Vizibil tulburat, Pena a aflat că reclamația a fost înaintată de **Consuelo Perez Dominque de Pena,** fiica toreadorului mexican Silverio Perez. Deși Pena a replicat că „totul nu e decît o intrigă", selecționata mexicană a fost nevoită să plece fără căpitanul ei...

FEYENOORD 2 000

Celebrul club olandez **Feyenoord** din **Rotterdam,** ale cărui instalații sportive luxoase și moderne sînt o mîndrie a suporterilor săi, se gîndește la... viitor. Fără să se atingă de stadionul care primește în medie 45 000 de spectatori pe meci (capacitatea maximă 70 000), Feyenoord își va amenaja alte terenuri, și va construi un hotel în care o parte va fi rezervată drept internat pentru tinerii jucători din club, o sauna, un restaurant, birouri și săli de reuniune, ca și instalații medicale ultra-moderne.

Fotbalistic

Redacția și administrația : București, str. Vasile Conta nr. 16 ; telefoane : centrala 11.10.05, secția corespondenți 11.51.09, interurban 72 și 286 ; telex : sportrom buc. 180. Tiparul I. P. „Informația", București 40 368

Tîrgu-Mureș

PROLETARI DIN TOATE ȚĂRILE, UNIȚI-VĂ!

Sportul

ZIAR AL CONSILIULUI NATIONAL PENTRU EDUCATIE FIZICA SI SPORT

ANUL XXVIII Nr. 7277 | 4 PAGINI 30 BANI | Luni 25 decembrie 1972

Ce valoare acordați fenomenului sportiv de azi ?

EXPRESIA ASPIRAȚIEI UMANE SPRE ARMONIE ȘI ECHILIBRU

Relația dintre trup și spirit, dintre mușchi și creier, a preocupat pe mulți oameni de știință, indiferent de domeniul în care își desfășurau activitatea. În jurul ei s-au făcut numeroase speculații. Amatorii de previziuni înfricoșătoare ne avertizau, chiar, că omul viitorului va avea un craniu enorm dezvoltat, în dauna armoniei plastice care încîntă simțul nostru estetic.

Nimic mai eronat ! Antropologi de renume mondial afirmă că, indiferent de progresul tehnic pe care îl va cunoaște lumea de mîine, omul nu va suferi modificări importante în aspectul său anatomic. Pentru că inteligența ființei noastre a găsit un admirabil corectiv în exercițiul fizic și în sport.

Acesta ar fi un aspect al chestiunii. Un altul, cu nimic mai puțin important, este acela care se referă la marea forță a sportului ca element indispensabil în educația omului, atît pe latura ei fizică, cît și aceea morală. Caracterul uman, disciplina, perseverența, spiritul de echipă, prietenia, atașamentul față de un scop nobil și înalt, nu găsesc nicăieri ca în sport un teren mai fertil de înflorire. În aceste colective sînt realizate și dezvoltate — cu pricepere și știință — însușirile cele mai de preț ale omului, pentru a constitui o sinteză armonioasă, o personalitate integră, așa cum se arată admirabil în normele de etică și echitate socialistă preconizate de partid. La crearea acelor trăsături, definitorii pentru cetățeanul societății socialiste multilateral dezvoltate, sportul își poate aduce o contribuție dintre cele mai de seamă.

Trăind intens minunata noastră actualitate, ancorați cu toată ființa noastră în imperativele încandescente ale vremii, animați de vibranta deviză **„mai mult, mai repede, mai bine"**, ne dăm seama și mai clar de marea responsabilitate pe care o avem în pregătirea acelor generații viguroase capabile să înfăptuiască programul amplu ce ni l-am propus. În acest context, exercițiul fizic și sportul devin probleme de însemnătate națională.

Voi încheia reluînd ideea generoasă a unui scriitor : **„Reflecții despre sport ? Se pot face multe. Mă mulțumesc să cred că sportul oferă tinerilor, înlăuntrul ființei lor, un stadion al adevărului, arenele descoperirii de sine, ale înnobilării și autenticului majorat".**

Este greu de crezut că altul ar fi scopul educației, al eternei aspirații umane spre armonie și echilibru !

prof. dr. doc.
Emil CRACIUN
membru corespondent al Academiei

ÎMPLINIRI ÎN ANII REPUBLICII

PÎNĂ ÎN 1947 – NICI O MEDALIE, ÎN 25 DE ANI – 84 DE MEDALII PANOPLIE GRĂITOARE A LUPTĂTORILOR

25 DE ANI — 277 DE MEDALII

	J.O.	C.M.	C.E. *)	J.B.
AUR	3	6	5 (5)	56
ARGINT	3	13	8 (3)	68
BRONZ	8	8	15 (7)	69
TOTAL :	14	27	28 (15)	193

*) În paranteze, juniori

	1947	1972
Secții	15	130
Săli	7	41
Sportivi legitimați	320	5100
Maeștri ai sportului	—	109
Maeștri emeriți ai sportului	—	10
Antrenori calificați	—	353
Arbitri	26	245

Sosirea de la München a campionilor olimpici români : canoistul Ivan Patzaichin, *încadrat de luptătorii* Gheorghe Berceanu *și* Nicolae Martinescu

Cînd o țară reușește să urce pe treapta cea mai înaltă a podiumului doi campioni olimpici într-o singură ramură sportivă, se naște firesc întrebarea : **care sînt izvoarele acestei reușite, care sînt temeliile ce sprijină un atare progres ?**

Primul răspuns la aceste întrebări trebuie căutat în tradiția sportului luptelor pe teritoriul patriei noastre. Toate legendele și baladele populare înfățișează pe voinicul romîn luîndu-se la trîntă cu vrăjmașii și biruindu-i. Și astăzi, încă, în mediul rural, se constată că tineretul a păstrat dintre toate jocurile strămoșești, mai cu deosebire trînta. **„Averea voinicului"** — cum zice cîntecul din popor — stă în forță, și dibăcia tînărului, în aceste trăsături fizice caracteristice poporului nostru.

În mediul urban, cu precădere muncitorimea a fost aceea care și-a îndreptat atenția spre lupte. Dacă, în trecut, s-au obținut unele rezultate în cadrul campionatelor balcanice, ba chiar un loc 5 la Jocurile Olimpice din 1936 (prin ordinul lui Iosif Tözser), ele se datorează, în cea mai mare parte, eforturilor unor asociații sportive muncitorești din țara noastră.

Aceasta era situația pe care sportul luptelor o moștenea în preajma proclamării Republicii. Un mănunchi de două-trei sute de sportivi legitimați, care se pregăteau fără îndrumarea vreunui antrenor calificat, ci numai după sfaturile unor luptători mai experimentați. Cele 15 secții de lupte răspîndite în numai cîteva centre orășenești nu dispuneau decît de 7 săli pentru practicarea în condiții cît de cît igienice a sportului luptelor.

Iată cărui tablou sărac și dezolant îi opunem astăzi panoplia atît de bogat încărcată în fapte și realizări a sportului luptelor din România.

Firește că peste o moștenire precară trebuie să așezi temelii serioase pentru a putea obține sportul dorit în toate direcțiile. **Încă din primii ani ai Republicii, devine un bun al tuturor concepția partidului nostru că practicarea sportului constituie un mijloc de educație cetățenească-socialistă, paralel cu contribuția pe care o aduce la întărirea sănătății și la dezvoltarea calităților morale ale omului.** Potrivit acestei noi optici, începe o vastă acțiune de răspîndire și a sportului luptelor (împreună cu alte discipline) pe teritoriul țării. Se înființează săli de antrenamente și de concurs, utilate cu cele necesare. Ca urmare, competițiile de masă iau o amploare nemaiîntîlnită și situația aceasta impune deschiderea unor centre speciale de lupte pentru tineret și organizarea unor cursuri pentru antrenori și arbitri.

Numărul mare de participanți la competițiile sportive de masă avea să ducă, firesc, la întărirea activității de performanță. Întrecerile rezervate luptătorilor fruntași capătă un caracter organizat și stabil, prin îmbogățirea substanțială a calendarului intern cu campionate republicane, individuale și pe echipe, de seniori și de juniori, la ambele stiluri de luptă. În programul de astăzi al Federației române de lupte figurează anual nu mai puțin de 14 competiții cu caracter republican. Fără să mai punem la socoteală numărul mereu sporit al concursurilor pe plan județean sau local, cum ar fi : **„Cupa Dunărea"** (la Galați), **„Cupa Carpați"** (la Brașov), **„Cupa Moldova"** (la Iași), **„Cupa Mării Negre"** (la Constanța) și multe altele.

Concomitent cu activitatea organizată a luptătorilor legitimați, este mult încurajată dezvoltarea pe scară națională a acelui sport străvechi care este trînta. Nu e de mirare că la ultima ediție a concursului național sătesc de trîntă s-au prezentat peste 22 000 de tineri săteni, ceea ce reprezintă un nesecat izvor de promovare spre loturile cluburilor și asociațiilor sportive.

S-ar cuveni să adăugăm un cuvînt despre faptul că în această perioadă, la ființă în cadrul Institutului de educație fizică și sport o catedră consacrată sportului luptelor și încep astfel să apară primii antrenori de lupte cu studii superioare, capabili să îndrume pe sportivi în mod științific. Dintre cei peste 300 de antrenori calificați de astăzi, 123 posedă diploma de absolvire a Institutului.

Având asemenea posibilități deschise, tinerii luptători români nu au întîrziat să se afirme din ce în ce mai mult pe plan internațional. Întîlnirile tradiționale din cadrul Jocurilor Balcanice, cu puternicii luptători bulgari, turci sau iugoslavi, au prilejuit o admirabilă școală pentru cei mai dotați dintre luptătorii români. Trebuie

Costin CHIRIAC

(Continuare în pag. a 2-a)

SPORTIVII CARE SE PREGĂTESC TEMEINIC ȘI CONCUREAZĂ CU AMBIȚIE ÎNVING!

Realitatea ne oferă numeroase exemple care arată că, alături de aducerea la perfecțiune a formei sportive, a pregătirii fizice, tehnice și tactice, de existența unor baze sportive moderne și bine echipate, intervin și alți factori de mare importanță care favorizează obținerea unor performanțe de valoare, a victoriilor sportive.

Să reamintim, însă, cîteva fapte care demonstrează concludent acest adevăr.

Este de-a dreptul uimitoare ambiția și dăruirea de care a dat dovadă **Ivan Patzaichin** în cursa de canoe simplu din cadrul calificărilor de la Olimpiada münchenează.

După cîteva zeci de metri de la start, sportivului nostru i se fisurează padela și, nemaiputînd trage în forță, rămîne pe culoar. Moment de mare cumpănă în conștiința lui Patzaichin, care își vede spulberată o muncă stăruitoare de peste patru ani. În asemenea situații de mare răspundere, pe unii sportivi îi cuprinde teama, îi copleșesc emoțiile, se pierd și evoluează sub valoarea pe care o au. **Ivan Patzaichin a găsit, însă, o sursă de curaj în spiritul patriotic, a gîndit că trebuie să facă totul pentru reprezentarea demnă a țării și a pornit în continuare în cursă de unul singur cu multă ardoare, cu voință înzecită, cu atenție calmă și aspră.**

Crainicul anunță ca o mare surpriză abandonul sportivului român, iar mulți ziariști, comentatori de radio, televiziune și reprezentanți ai agențiilor de presă preiau știrea și o transmit în lumea întreagă. Și totuși, Patzaichin reușește să treacă linia de sosire înainte cu cîteva secunde de termenul regulamentar de încheiere a cursei. În acest fel, el obține dreptul de a participa la cursa de recalificări pe care — o cîștigă în stil de mare campion, așa cum avea să facă și în finală. Recunoscîndu-i meritul de a fi reușit să se descurce într-o asemenea situație, de mare cumpănă, foarte mulți spectatori au apreciat că extraordinară fapta sportivă a reprezentantului nostru. **Acest exemplu îl aducem și noi în atenție, pentru că el reflectă rodul educării sănătoase fizice și morale a tinerei noastre generații.**

La Olimpiadă, ne-a atras simpatia și luptătorul **Nicolae Martinescu.** Acest sportiv, cunoscîndu-și bine adversarii și încrezător în forțele proprii, și-a propus să se pregătească exemplar pentru a realiza cel mai îndrăznеț obiectiv din cei peste 10 ani ai săi de activitate de performanță — să-i învingă pe sportivii de care nu reușise încă să treacă la competițiile anterioare. Animat de acest țel și de o mare ambiție personală, la cei 31 de ani ai săi, **Nicolae Martinescu și-a dezvăluit la Olimpiadă calități care au uluit adversarii și i-au entuziasmat pe spectatori : energie, dirzenie, îndrăzneală, putere de luptă, stăpînire de sine, concentrare maximă în judecarea fiecărei situații.** Și atunci cînd, în sala Messegellände, în aplauzele a peste 6 000 spectatori

prof. Gh. VLĂDICA

(Continuare în pag. a 3-a)

UNIVERSITATEA TIMIȘOARA — SELECȚIONATA BELGRAD (tineret) 52-17 (14-10) LA RUGBY

TIMIȘOARA, 24 (prin telefon). Stadionul Politehnica din localitate a găzduit astăzi un meci internațional amical de rugby între campioana țării, **Universitatea Timișoara** și **Selecționata de tineret a Belgradului.** După un joc în care au dominat tot timpul, studenții au cîștigat cu scorul de 52—17 (14—10).

Punctele au fost înscrise de : **Niess** (4), **Popovici** (4), **Zamfirescu** (6), **Mitan** (4), **Malancu** (4), **Ionică** (4), **Celea** (4), **Preoteasa** (12), **Priess** (4) și **Iacob** (6) pentru Universitatea, respectiv **Ștefanovici** (8) și **Obradovici** (9).

Meciul a constituit o utilă repetiție pentru echipa studenților timișoreni care — între 26 decembrie și 4 ianuarie — vor întreprinde un turneu în Italia.

Petre ARCAN, coresp. județean

Daniela Munteanu, cîștigătoarea probei de slalom — Foto : Paul ROMOȘAN

CLASAMENTELE FEDERAȚIILOR PE ANUL 1972

CANOTAJ

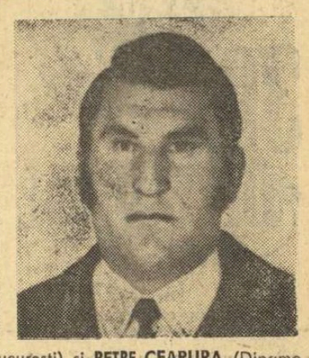

1—2. **ȘTEFAN TUDOR** (Dinamo București) și **PETRE CEAPURA** (Dinamo București), 3. **Maria Micșa** (C.F.R. Timișoara), 4. **Ileana Kondorossy** (U.T. Arad), 5—6. **Teodora Untaru** (Clubul Nautic Universitar), și **Marioara Singeorzan** (Clubul Nautic Universitar), 7. **Emeric Tușa** (Dinamo București), 8. **Adalbert Agh** (Steaua), 9. **Mihai Naumencu** (Steaua), 10. **Francisc Papp** (Dinamo București).

POPICE

1. **ELENA TRANDAFIR** (Laromet București), 2. **Ildico Grozăvescu** (C.S.M. Reșița), 3. **Cornelia Petrușcă** (Voința București), 4. **Ana Petrescu** (Gloria București), 5. **Florica Neguțoiu** (Gloria București), 6. **Crista Szöcs** (Voința București), 7. **Ilie Băiaș** (Constructorul Galați), 8. **Cristu Vinătoru** (Petrolul Ploiești), 9. **Iosif Tismănaru** (Constructorul Galați), 10. **Petre Purje** (Flacăra Cîmpina).

TENIS DE MASĂ

1. **MARIA ALEXANDRU** (Progresul București) 2. **Lidia Ilie** (Spartac București), 3. **Ildico Gyongyosi** (Voința Arad), 4. **Carmen Crișan** (Politehnica București), 5. **Eleonora Vlaicov** (Voința Arad), 6. **Șerban Doboși** (Progresul București), 7. **Aurel Ovanez** (Progresul București), 8. **Liana Mihuț** (Voința Arad), 9. **Ligia Lupu** (C.S.M. Cluj), 10. **Alexandru Buzescu** (Progresul București).

CICLISM

1. **VASILE TEODOR** (Dinamo București), 2. **Ștefan Laibner** (Dinamo București), 3. **Constantin Grigore** (Dinamo București), 4. **Constantin Ciocan** (Voința București), 5. **Nicolae David** (Mureșul Tg. Mureș), 6. **Costel Cîrje** (Dinamo București), 7. **Petre Dolofan** (Steaua), 8. **Teodor Puterity** (Metalul Plopeni), 9. **Mihai Hrisoveni** (C. S. Brăila), 10. **Cristian Tudoran** (Steaua).

HALTERE

1. **ION HORTOPAN** (Olimpia București), 2. **Victor Rusu** (Steaua), 3. **Vasile Daniel** (C.S.M. Cluj), 4. **Fiți Balaș** (Steaua), 5. **Vasile Deac** (Steaua), 6. **Gheorghe Mîinea** (Rapid București), 7. **Aurel Miuț** (Rapid București), 8. **Constantin Dumitru** (Steaua), 9. **Spiridon Herghelegiu** (C.S.M. Cluj), 10. **Marian Grigoraș** (Petrolul Ploiești).

ȘASE CĂPITANI AI ECHIPELOR NOASTRE NAȚIONALE NE ÎMPĂRTĂȘESC PROIECTELE ȘI SPERANȚELE LOR PENTRU SEZONUL COMPETIȚIONAL 1973

O amplă anchetă întreprinsă de reporterii noștri oferă cititorilor posibilitatea de a lua cunoștință de proiectele, speranțele și gîndurile cu care o seamă de sportivi de frunte ai țării — căpitani ai echipelor reprezentative — întîmpină sezonul competițional 1973.

(Citiți amănunte în pagina a II-a).

Fază din întîlnirea Universitatea București — I.E.F.S. disputată în campionatul trecut.

AZI, LA CLUJ, ÎN DIVIZIA A DE HANDBAL FEMININ

PRIMUL TURNEU DE SALĂ AL CAMPIONATULUI

Începînd de astăzi, timp de trei zile, Sala sporturilor din Cluj găzduiește primul turneu de sală din cadrul campionatului feminin de handbal, divizia A.

Spectatorii clujeni au, deci, prilejul să se reîntîlnească cu handbalul, după o destul de îndelungată așteptare. În programul celor trei zile de întreceri, ei vor avea posibilitatea să urmărească partide extrem de interesante, cu urmări directe în situația din clasament.

Cele zece divizionare A care se prezintă la reluarea campionatului s-au pregătit pînă acum cu interes, fiind decise să realizeze jocuri bune și spectaculoase. Firește, însă, nu toate vor obține victorii...

Iată programul celor trei zile :

LUNI, începînd de la ora 15 : **Constructorul Timișoara — Universitatea Timișoara ; Progresul București — I.E.F.S. ; Mureșul Tg. Mureș — Voința Odorhei ; Rulmentul Brașov — Universitatea București ; Rapid București — Textila Buhuși ;**

MARȚI, începînd de la ora 15 : **Voința Odorhei — Constructorul Timișoara ; Universitatea București — Progresul București ; Universitatea Timișoara — Rulmentul Brașov ; I.E.F.S. — Rapid București ; Textila Buhuși — Mureșul Tg. Mureș ;**

MIERCURI, începînd de la ora 15 : **Constructorul Timișoara — Rulmentul Brașov ; Voința Odorhei — Textila Buhuși ; Mureșul Tg. Mureș — I.E.F.S. ; Rapid București — Universitatea București ; Progresul București — Universitatea Timișoara.**

ÎNVINGĂTORI SCONTAȚI ÎN CONCURSUL DE DESCHIDERE A SEZONULUI DE SCHI

POIANA BRAȘOV, 24 (prin telefon). În absența stratului de zăpadă care se lasă așteptat, concursul de deschidere, programat inițial la Predeal, a trebuit să fie transferat — pentru fond — la Poiana Brașov, în pădurea Orendi, iar pentru slalom special în masivul Cristianul Mare. Dar și aici întrecerile au căpătat un caracter oarecum improvizat. La fond, de pildă, antrenorul Ștefan Stăiculescu a trebuit să traseze o pîrtie nouă prin pădure (un circuit de 5 km), pentru ca seniorii să aibă un teren de antrenament și de concurs. La probe alpine, zăpada foarte subțire și dură poate fi comparată cu o peliculă care învelea muntele. În aceste condiții, evoluția schiorilor a căpătat un plus de dificultate.

Marea atracție a concursului a constituit-o, desigur, prezența la start a echipei naționale recent înapoiată în țară de la pregătirile și competițiile la care a luat parte în Austria și unde, după cum se știe, **Dan Cristea** a obținut rezultate prestigioase. După cum era de așteptat, evoluția sa a fost deasupra celorlalți concurenți, el dominînd prin eficacitate și decizie am-

Mihai BÎRA

(Continuare în pag. a 2-a)

30 DECEMBRIE 1947-1972

ÎMPLINIRI ÎN ANII REPUBLICII

(Urmare din pag. 1)

spus că primele lor succese — înainte de a ajunge la culmile olimpice — s-au vădit aici, în campionatele Peninsulei Balcanice. La ediţiile din acest pătrar de veac, luptătorii români au colecţionat un impresionant total de aproape 200 de medalii, dintre care 56 de aur.

După un debut modest la Olimpiadele antebelice — locul 5 în 1936 la Berlin — prima medalie a fost cucerită în 1956 la Melbourne, de lugojanul **Francisc Horvath** — bronz, la categoria cocoş. Tricolorul românesc avea să urce pe cel mai înalt catarg olimpic în 1960, la Roma, cînd **Dumitru Pîrvulescu** a cucerit preţioasa medalie de aur la categoria muscă. Şi tot atunci, la Basilica di Massenzio, alţi doi luptători români urcau treptele podiumului de onoare: **Ion Cernea** — medaliat cu argint la categoria cocoş şi **Ion Tăranu** — cu bronz la semimijlocie. La următoarea ediţie a confruntărilor olimpice — în 1964, la Tokio — luptătorii onorează sportul românesc cu alte succese prestigioase: **Valeriu Bularca** — medalie de argint la categoria uşoară, **Ion Cernea** şi **Dumitru Pîrvulescu** — medalii de bronz la categoriile lor. În clasamentul pe naţiuni, la Olimpiada din capitala Japoniei, România a ocupat locul 5, înaintea unor ţări al căror luptători obţinuseră de mult consacrarea în arena internaţională: Turcia, Iran, Suedia, Finlanda, Iugoslavia ş.a.

La capătul altor 4 ani de pregătiri intense, în condiţii dintre cele mai bune, luptătorii români obţin noi succese olimpice. La Ciudad de Mexico, înlocuitorul lui Cernea la categoria cocoş, **Ion Baciu**, a intrat în posesia medaliei de argint, iar **Simion Popescu** (cat. semiuşoară) şi **Nicolae Martinescu** (cat. semigrea) le-au dobîndit pe cele de bronz. Ţara noastră, în clasamentul neoficial pe naţiuni, a mai urcat o treaptă, revenindu-i locul 4. Tot la Olimpiada mexicană sînt consemnate şi primele succese ale sportivilor noştri specialişti în lupte libere: **Ştefan Stîngu** — locul 4 la „grea", **Petre Coman** — locul 5 la pană.

Pe ultima filă din palmaresul olimpic al luptătorilor români sînt înscrise succese de adevărată mîndrie pentru întreaga mişcare sportivă din ţara noastră. Din cele trei medalii de aur cucerite de ambasadorii sportului românesc la Olimpiada de la München, două au strălucit pe piepturile luptătorilor **Gheorghe Berceanu** (cat. semimuscă) şi **Nicolae Martinescu** (cat. semigrea). Au fost momente emoţionante, de adîncă admiraţie pentru sportul românesc, atunci cînd în sala de la Messegelände au răsunat de două ori acordurile Imnului de stat al ţării noastre.

Excepţionala performanţă realizată de Berceanu şi Martinescu a fost completată de frumosul succes al tînărului debutant **Victor Dolipschi** — medaliat cu bronz la categoria grea. Adăugînd acestora meritoriile poziţii ale altor luptători români, ce au ocupat locurile 5—6 la categoriile lor, sporind astfel zestrea de puncte a „echipei", trebuie să spunem că o nouă poziţie a fost cucerită şi în clasamentul neoficial pe naţiuni, în care luptătorii din România ocupă al treilea loc, după cei din Uniunea Sovietică şi din Bulgaria, poziţie de prestigiu în arena internaţională, incomparabilă cu modestele rezultate din anii premergători Republicii. La München au cucerit prima lor medalie olimpică şi sportivii de la lupte libere — prin băileanul **Vasile Iorga**, medaliat cu bronz la categoria semimijlocie.

Concomitent s-a înregistrat un flux crescînd al rezultatelor valoroase la campionatele mondiale. În îndepărtata Japonie, la Yokohama, brasoveanul **Valeriu Bularca** deschidea pîrtia spre medaliile de aur, triumfînd la categoria uşoară. Apoi, la ediţia finlandeză a campionatelor lumii, de la Tampere, în 1965, a fost rîndul lui **Ion Cernea** să aducă ţării cea de-a doua medalie de campion mondial. Peste doi ani, găzduirea celei mai mari competiţii a fost încredinţată ţării noastre, ca o recunoaştere a capacităţii organizatorice a forurilor noastre sportive. Pe patinoarul „23 August", **Ion Baciu** a cucerit şi el titlul de campion al lumii. În sfîrşit, la ultimele ediţii ale campionatelor mondiale de lupte greco-romane, alte trei medalii de aur s-au alăturat celorlalte: **Gheorghe Berceanu** (la Mar del Plata şi Edmonton) şi **Simion Popescu** (Mar del Plata). De asemenea, la campionatele europene, printre laureaţii întrecerilor s-au aflat aproape de fiecare dată şi luptători din ţara noastră.

Tînărul Victor Dolipschi s-a afirmat la ultimele mari competiţii internaţionale bariind „cursele" multor luptători cu impresionante palmarese. Iată-l pe greul Dolipschi „ţintuindu-şi" adversarul în pod după care a urmat tuşul

Foto: S. BAKCSY

Bilanţul sumar pe care l-am întocmit în rîndurile de mai sus înmănunchează rezultatele unei activităţi susţinute, timp de 25 de ani pe tărîmul sportului luptelor din ţara noastră. Performanţele amintite devin astfel o oglindă a străduinţilor depuse ani şi ani de zile pentru a consolida caracterul de masă al luptelor şi pentru a deschide larg drumul spre perfecţionare, spre desăvîrşire în arta întîi codificate. Este neîndoios faptul că strălucitoarele succese amintite, s-au datorat condiţiilor propice care au fost asigurate sportului nostru prin grija permanentă a partidului şi statului.

ŞASE CĂPITANI AI ECHIPELOR NOASTRE NAŢIONALE NE ÎMPĂRTĂŞESC PROIECTELE ŞI SPERANŢELE LOR PENTRU SEZONUL COMPETIŢIONAL 1973

În preajma acestui sfîrşit de an, reporterii noştri au întreprins o anchetă, în rîndul cîtorva dintre sportivii fruntaşi, pentru a vedea cum întîmpină viitorul sezon competiţional, ce obiective şi-au propus şi cum se pregătesc în vederea realizării lor. Şi pentru că mai multe echipe reprezentative ale României vor avea de trecut în anul 1973 dificilele examene ale unor campionate europene şi mondiale sau ale unor competiţii de mare anvergură, ne-am gîndit ca interlocutorii noştri să fie cîţiva dintre căpitanii acestor reprezentative.

Iată-le, deci, consemnate speranţele, ambiţiile şi obiectivele cu care păşesc în noul an:

DOINA BĂICOIANU-COJOCARU — căpitanul echipei feminine de handbal: **„Dorinţa mea şi a întregii echipe este să cîştigăm titlul de campioane mondiale!** Este nu numai o dorinţă ci şi o promisiune. Am fi putut da întrebării un răspuns mai puţin angajant, spunînd de pildă că „vizăm un loc pe podiumul campionatului mondial" dar nu-mi plac jumătăţile de măsură. Sînteţi de acord, cred, că această dorinţă nu depăşeşte posibilităţile echipei noastre. Pe ce mă bazez cînd spun acest lucru? Valoarea de ansamblu a jucătoarelor care fac parte din lot, seriozitatea în joc şi la antrenamente, climatul propice înscăunat în cadrul echipei ne dau dreptul să sperăm la acest titlu. Rezultatele din finalul lui '72 nu fac decît să ne întărească speranţele. „Trofeul Carpaţi" şi turneul din Polonia ne-au arătat nu numai nouă, dar şi — îndrăznesc să cred — tuturor iubitorilor handbalului, că echipa României nu este cu nimic mai slabă decît cele ale R.D. Germane, Iugoslaviei, sau Ungariei, ocupantele locurilor de pe podium la ultima ediţie a campionatului mondial. Forţa de joc a echipei va creşte cu siguranţă în anul viitor odată cu revenirea Rozaliei Şoş şi a Cristinei Metzenrath, două din jucătoarele de bază, care nu au putut fi folosite în această toamnă. Avem şi un portar bun, Elisabeta Ionescu, care ne inspiră încredere. Dacă se va pregăti cu multă seriozitate şi ambiţie, poate aspira la faima Irinei Climovschi.

În sfîrşit, nu trebuie să uităm că tabloul campionatului mondial ne este avantajos. Avem în „jumătatea" noastră numai echipa Ungariei, în timp ce partea cealaltă este mult mai dificilă (R.D. Germană, Iugoslavia, U.R.S.S.). Înainte de toate aceste considerente am însă în vedere, repet, **valoarea echipei"**

VOSILE TEODOR — căpitanul echipei de ciclism: „Poate că nici unul dintre ultimii ani nu a fost atît de bogat în competiţii internaţionale de anvergură cum va fi 1973. Cronologic, patru întreceri deţin „capul de afiş" al sezonului internaţional: „Cursa Păcii", „Tour de l'Avenir", „Turul României" şi „Turul Mexicului". Bineînţeles că dintre acestea, „Turul României" — care este reluat după trei ani de întrerupere — constituie pentru ruliştii români evenimentul principal, el fiind nu numai un excelent prilej de verificare a potenţialului tuturor alergătorilor noştri fruntaşi, dar şi o posibilitate în plus de întrecere cu cicliştii de valoare, din mai multe ţări.

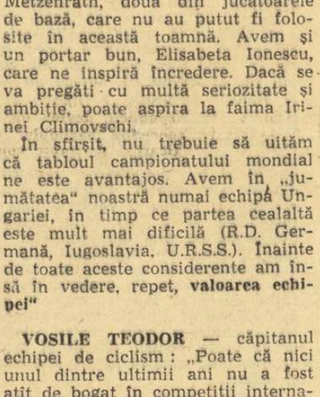

Pentru mine, ca de altfel pentru întreaga echipă reprezentativă, anul 1973 trebuie să aducă performanţe de valoare, mai ales în „Cursa Păcii" şi „Tour de l'Avenir", adevărate campionate mondiale de lung kilometraj. Şi trebuie să obţinem rezultate de prestigiu întrucît toţi sîntem animaţi de dorinţa afirmării ciclismului românesc, a reevaluării lui pe plan internaţional. În această idee vom căuta să ne comportăm cît mai bine şi la Balcaniadă, cu atît mai mult cu cît ultimele două ediţii nu ne-au adus nici un titlu...

Întîmpinăm, deci, noul sezon competiţional cu multe şi mari speranţe. Pentru a le materializa, munca pe care o vom depune la antrenamente se va dubla, se va tripla chiar".

RADU DIACONESCU — căpitanul echipei masculine de baschet: „Niciodată, parcă, baschetul nostru masculin n-a avut un sfîrşit de an atît de frumos. E drept, bucuriile le-au adus, deocamdată, echipele de club, Steaua şi Dinamo, care împreună, reprezintă, de fapt, echipa naţională. Sperăm ca această dublă calificare să fie un prim pas spre o redresare considerabilă pe toate planurile — valoarea jocului, rezultate, masă de practicanţi etc — a baschetului nostru masculin. Atunci, la meciurile de baschet sălile vor fi din nou neîncăpătoare, ca pe vremea lui Folbert, Fodor, Nedef...

Competiţia de maximă importanţă din 1973 a echipei reprezentative este campionatul european, care va avea loc în Spania. O primă dorinţă în legătură cu acest campionat este aceea de a reuşi să ne clasăm în rîndul primelor 8 echipe de pe continent. Acest lucru ne-ar asigura participarea de drept, fără meciuri de calificare, la ediţia viitoare. Speranţele mele şi ale coechipierilor nu se opresc însă aici. Ne putem gîndi mai... sus, la locul 5, poate chiar 4. Va fi extrem de greu, ştim acest lucru, cred însă că nu şi imposibil. Dificultatea va fi înţeleasă, de altfel, de toţi cei care vor urmări în ianuarie şi februarie echipele cu care vom juca în cupele europene. Veţi vedea oameni de 2,07 m jucînd „afară", în timp ce jucătorii noştri de sub coş, Novac şi Ţarău au doar 1,96 m. Repet, însă, nu este imposibil. Generaţia noastră, în al cărei talent am crezut întotdeauna, a ajuns acum la maturitate. Nu ne mai bazăm doar pe elan. Sper ca, în 1973, echipa naţională să aducă celor care iubesc baschetul cel puţin satisfacţiile produse acum de Dinamo şi Steaua. Ce bine ar fi fost, totuşi, să avem un Novac de 2,10 m..."

MARIA ALEXANDRU — căpitanul echipei feminine de tenis de masă: „1973 programează o nouă ediţie a campionatelor mondiale (5—15 aprilie, în oraşul Sarajevo din Iugoslavia). Această a 32-a ediţie este aşteptată cu un interes enorm de toţi jucătorii şi de toţi specialiştii, dovadă fiind şi faptul că sezonul internaţional 1973 a început din... 1972!

Participarea masivă la toate turneele organizate în ultima vreme (în Suedia, Austria, Franţa, Bulgaria etc.) atestă seriozitatea cu care se pregăteşte toată lumea. La noi, antrenamentele s-au desfăşurat non-stop, participarea la competiţii interne şi internaţionale a fost planificată raţional, în aşa fel încît să ne permită o curbă ascendentă de formă, al cărei vîrf să fie atins în timpul „mondialelor" din Iugoslavia. Atît eu, cît şi coechipierele mele de „naţională", Carmen Crişan şi Eleonora Vlaicov, căutăm să alcătuim o formaţie foarte omogenă şi redutabilă întrucît „tabloul" ne dă posibilitatea să ajungem pînă în semifinala şi chiar finala întrecerilor pe echipe. Eu voi efectua pregătiri în plus, pentru proba de dublu-mixt, unde voi forma, ca întotdeauna, pereche cu iugoslavul Stipancici.

De la 1973 aşteptăm, deci, rezultate bune, mai bune decît în anul care se încheie peste cîteva zile şi pentru a le realiza sîntem pe deplin conştiente că trebuie să ne antrenăm mai mult, mai intens şi mai susţinut. Avem doar de păstrat nişte tradiţii, de confirmat niste succese şi de obţinut altele..."

GHEORGHE ZAMFIRESCU — căpitanul echipei de polo: „Practic nu pot aborda o discuţie despre anul competiţional 1973 fără a lega de el rezultatele promiţătoare obţinute de polo-ul românesc în 1972. Firesc, există şi „accidentul" acela de la J.O., locul 8, care nu a reflectat nici pe departe valoarea echipei şi care a determinat serioase modificări în componenţa lotului naţional dar, în ansamblu, anul care a trecut poate fi considerat printre cei mai fructuoşi ani ai polo-ului nostru.

Calendarul internaţional 1973 este dominat de primul campionat mondial, programat în luna septembrie în Iugoslavia. Aceasta va fi competiţia pentru care se pregătesc toate echipele naţionale, deci şi noi.

Formaţia României — ale cărei rînduri au fost primenite cu jucători foarte tineri, promovaţi din lotul de juniori (Răducanu, I. Slăvei, Schervan, Mirea, etc.) — urmăreşte, la această primă ediţie, ocuparea unui loc onorabil, pe măsura talentului şi valorii ei.

Recentele măsuri luate de federaţia noastră — constituirea unui nou cuplu de antrenori la lot (Anatol Grinţescu — Alexandru Szabo — n.n.), întinerirea echipei, alcătuirea unui calendar competiţional bine eşalonat şi întocmirea unui plan de pregătire complex — cred că vor duce la o ascensiune firească pe scara ierarhiei internaţionale. Pentru mine doresc ca anul 1973 să-mi aducă multe împliniri, pornind de la absolvirea anului IV la I.E.F.S. şi pînă la recucerirea titlului de campioană a ţării de către Dinamo, echipa mea de club".

WILLIAM SCHREIBER — căpitanul echipei masculine de volei: „Sînt de acord că iubitorii voleiului au toate motivele să fie supăraţi pe noi. Echipa masculină a României — şi în general voleiul masculin românesc — nu mai reprezintă astăzi în arena internaţională ceea ce însemna echipa lui Roman, Nicolau şi Cherebeţiu sau, acum 10 ani, formaţia lui Drăgan şi Derzei. Iubitorii voleiului nu pot uita nici o clipă că am fost vicecampioni mondiali, că am cîştigat titlul de campioni ai Europei şi că, ocazional, finala Cupei campionilor europeni îşi disputa turul în „Giuleşti" şi returul în „Ştefan cel Mare". De la mijlocul deceniului trecut sîntem — s-o spunem deschis! — în vizibil regres. Zvîcnirea realizată de echipa reprezentativă în

1971, cînd ne-am clasat pe locul trei la campionatele continentului, în Italia, fiind chiar la un pas de treapta a doua a podiumului, s-a stins tot atît de repede, tocmai cînd nu trebuia, în anul Olimpiadei.

Cînd ai un asemenea trecut, nu poţi accepta cu mîinile încrucişate postura de... epigon. Aş vrea ca mai tinerii mei colegi din „naţională" să înţeleagă acest lucru, să punem toţi umărul pentru a ridica din nou voleiul românesc pe cele mai înalte culmi. Aceasta este, de fapt, singura mea dorinţă".

Anchetă realizată de
Horia ALEXANDRESCU
Vladimir MORARU

Desene de **Al. CLENCIU**

● Dorim şi putem să devenim campioane mondiale la handbal! ● Aşteptăm cu interes reluarea „Turului României" ● Generaţia actuală de baschetbalişti a ajuns la maturitate ● Două prezenţe româneşti în finalele C.M. de tenis de masă ● Restructurarea echipei de polo crează noi premise afirmării sale ● Voleiul nostru — să urce din nou pe culmi!

ÎN CINSTEA MĂREŢULUI JUBILEU

NUMEROASE ACŢIUNI ÎN JUDEŢUL GORJ

Zece mii de elevi şi eleve din judeţul Gorj au luat parte la marele cros organizat în cinstea aniversării Republicii. Cei mai buni s-au întrecut în faza finală organizată la Tg. Jiu. Trofeul a revenit echipei liceului „Tudor Arghezi" din Tg. Cărbuneşti (pregătită de prof. I. Albăstroiu), care s-a dovedit cea mai puternică şi mai omogenă.

*

În comuna Scoarţa a avut loc o competiţie rezervată asociaţiilor săteşti cu cele mai bune rezultate în activitatea sportivă. Această originală acţiune s-a bucurat de participarea a aproape 200 de tineri. Echipa „Spartac" Scoarţa a cîştigat turneul de fotbal, „Bradul" Baia de Fier pe acela de volei, „Recolta" Bîrsăneşti cursa de ciclism, în timp ce „Bistriţa" Peştişani a triumfat în disputa crosiştilor.

*

În colaborare cu Întreprinderea cinematografică judeţeană, C.J.E.F.S — Gorj a organizat reuşite gale de filme sportive în localităţile Ticleni, Bilteni, Motru, Tr. Cărbuneşti, Moraci şi Tg. Jiu. Galele au fost însoţite de expuneri şi demonstraţii sportive.

Manole BĂLOI-coresp.

ÎNTRECERI DOTATE CU CUPA „30 DECEMBRIE"

IAŞI. Liceul 2 din Iaşi a organizat un turneu de handbal pentru juniori şi junioare la care au participat echipele Liceului 2 din localitate, şcolilor sportive din Iaşi, Huşi şi Galaţi.

Ambele întreceri au revenit formaţiilor Liceului 2 Iaşi, care au terminat toate meciurile fără să cunoască înfrîngerea. Golgeterii competiţiei — V. Georgescu şi Maria Basi (ambii de la Liceul 2) — au fost distinşi cu frumoase cupe şi diplome. **(D. Diaconescu — coresp. judeţean).**

*

BRĂILA. Asociaţia sportivă a Şcolii profesionale forestiere Brăila a organizat „Cupa 30 Decembrie" la volei, handbal, tenis de masă şi şah. Întrecerile au început la 1 decembrie, urmînd ca la sfîrşitul lunii să se desfăşoare faza finală, pe asociaţie, cînd vor avea loc festivitatea de premiere şi înmînarea trofeelor. **(Tr. Enache-coresp.)**

ÎNVINGĂTORI SCONTAŢI ÎN CONCURSUL DE DESCHIDERE

SCHI

(Urmare din pag. 1)

bele manşe, pe care le-a cîştigat. În imediata sa apropiere, Gheorghe Vulpe şi Virgil Brenci, făcînd proba virtuţii lor, demonstrează că, împreună cu Cristea, au constituit un trio destul de redutabil, capabil să se poată afirma şi pe plan internaţional.

Rezultate bune s-au înregistrat şi în probele de fond. Din simpla lectură a timpilor realizaţi s-ar putea vorbi de rezultate de valoare internaţională sau chiar europeană, dar trebuie menţionat că performanţele obţinute au fost influenţate favorabil de starea excelentă, îngheţată, a zăpezii (care a îmbunătăţit considerabil alunecarea) şi de alegerea unui traseu (din cauza lipsei de zăpadă) fără diferenţele de nivel regulamentare, astfel încît cursa, deşi foarte dinamică, s-a desfăşurat mai mult pe plat. Desigur, nu este vina concurenţilor. Ei au alergat pe traseul impus. Cu toate acestea, rezultatele obţinute sînt încurajatoare şi ne fac să credem că, în viitorul sezon şi fondiştii vor lărgi breşa deschisă în sezonul trecut de schiorii alpini.

Surprinzătoare şi inexplicabilă a fost absenţa unor schiori valoroşi cum ar fi **Gheorghe Voicu** (dublu campion naţional în 1972), **Victor Fontana** şi **Gheorghe Cristoloveanu** care, după o perioadă de mai mult de o lună de antrenament, nu s-a prezentat la startul acestui concurs, un adevărat criteriu de selecţie a echipelor care, imediat după 1 ianuarie, vor pleca să ne reprezinte ţara în concursuri internaţionale.

Rezultate. SLALOM SPECIAL **seniori:** 1. D. Cristea (Dinamo) 64,7; 2. Gh. Vulpe (Dinamo) 65,5; 3. V. Brenci (A.S.A.) 65,9; 4. Al. Manta (A.S.A.) 67,6; 5. N. Creţoi (C.S.U. Braşov) 68,6; 6. Gr. Petre (Dinamo) 68,7; **senioare:** 1. Daniela Munteanu (A.S.A.) 82,3; 2. Elena Neagoe (Caraimanul) 83,8; 3. Iudith Tömöri (Dinamo) 86,8; **juniori:** 1. N. Szabo (Dinamo) 71,1; 2. Fl. Barbu (Braşovia) 71,6; 3. C. Negutescu (S.B.C. Sinaia) 73,6; **junioare:** 1. Nela Simion (Lic. Predeal) 88,7; 2. Annemarie Verhazi (Viitorul Braşov) 102,2; 3. Arlette Ereţian (Şc. sp. Braşov) 103,9; FOND **seniori 15 km:** 1. Gh. Gîrniţă (Dinamo) 46:21; 2. N. Sfetea (A.S.A.) 47:15; 3. N. Cojocaru (Dinamo) 48:18; 4. V. Papuc (Dinamo) 48:20; 5—6. Gh. Cincu (A.S.A.) şi Gh. Cercel (A.S.A.) 49:00; **senioare 5 km:** 1. Marcela Leampă (Dinamo) 18:09; 2. Adriana Barabas (Tractorul) 19:19; 3. Iuliana Demeter (Inst. Pedagogic Oradea) 19:30; **juniori I 10 km:** 1. Gh. Ionetecu (Dinamo) 32:57; 2. F. Forico (Şc. sp. Braşovia) 32:58; 3. N. Gîrniţă (Dinamo) 33:11; **juniori II 5 km:** 1. I. Pelin (Steagul roşu) 16:40; 2. I. Tamaş (Braşovia) 17:33,; 3. I. Olteanu (Braşovia) 18:01; **junioare I 5 km:** 1. Elena Băşa (Dinamo) 18:05; 2. Maria Tocitu (S.B.C. Sinaia) 20:05; 3. Elena Tişcă (Tractorul) 20:52; **junioare II 5 km:** 1. Lucia Benga (Tractorul) 20:16; 2. Ana Bădescu (Dinamo) 20:18; 3. Elena Rîmbu (Dinamo) 20:33.

PATINAJ

Primul concurs deschis tuturor posesorilor de patine

O INIŢIATIVĂ NEONORATĂ CU INTERESUL CUVENIT

La Bucureşti, se vor organiza, în perioada vacanţei de iarnă, cîteva concursuri populare de viteză, deschise tuturor posesorilor de patine obişnuite. Scopul: petrecerea recreativă a timpului liber al elevilor şi, ceea ce ni se pare mai important, depistarea unor elemente talentate de care patinajul nostru de viteză are atîta nevoie.

Primele concursuri de acest fel s-au desfăşurat duminică dimineaţa pe gheaţa artificială de la „Floreasca", sub auspiciile C.M.E.F.S., Consiliului municipal al organizaţiei pionierilor şi I.D.M.S. În program au figurat probe pe categorii de vîrstă, începînd de la 7 ani.

Pe foile de arbitraj au fost înscrişi peste 150 de fete şi băieţi. La prima vedere această cifră pare destul de mare. Dar dacă ne gîndim că organizatorii sperau să fie prezenţi la start circa 500 de pionieri şi elevi, atunci **numărul participanţilor nu mai poate fi considerat nici măcar mulţumitor.** La această situaţie — pe cît de surprinzătoare pe atît de neplăcută — **au contribuit cadrele didactice, în special cele din sectoarele 6 şi 7** care, fie că n-au prezentat nici un concurent, fie că au făcut slabă propagandă concursului printre elevi. Că profesorii de educaţie fizică nu au acordat atenţia cuvenită acestei acţiuni de natură să completeze în mod util programul de vacanţă, o dovedeşte şi faptul că **majoritatea copiilor au venit duminică dimineaţa fără dascălii lor.**

Şi încă ceva foarte important. Ţinînd seama că unul din scopurile acestei manifestări îl constituie **selectarea elementelor dotate pentru performanţă,** ne aşteptam ca în jurul mantinelei să întîlnim cît mai mulţi tehnicieni ai secţiilor bucureştene. Dar mare ne-a fost mirarea cînd, printre micii patinatori, am văzut-o doar pe tînăra şi inimoasa antrenoare **Ana Raţă** de la Clubul sportiv şcolar. Unde se aflau duminică ceilalţi antrenori şi instructori din Capitală? Unii dintre aceştia s-au deplasat la Tuşnad, împreună cu cei mai buni elevi ai lor, pentru a se antrena pe... uscat, întrucît, după cîte sîntem informaţi, pista de pe lacul Ciucaş a rămas şi la această oră tot în stadiul de... proiect.

Am insistat asupra deficienţelor amintite mai sus pentru ca ele să nu se mai repete şi, printr-un efort colectiv al organizatorilor, profesorilor de educaţie fizică şi cadrelor tehnice, viitoarele concursuri populare, deschise tuturor posesorilor de patine, să se bucure de un succes deplin.

Nu putem încheia, fără a menţiona măcar în treacăt, că disputele micilor alergători au fost pline de farmecul vîrstei lor, că cei mai meritoşi au mers din victorie în victorie, calificîndu-se în finalele celor trei probe. Iată cîştigătorii pe categorii de vîrstă: FETE — **(7—9 ani)** Verona Chiric; **(10—12 ani)** Magda Matei; **(13—15 ani),** Monica Constantinescu; BĂIEŢI — **(7—9 ani)** T. Tulbă; **(10—12 ani)** A. Fîntîneanu; **(13—15 ani)** Radu Năsturel.

Traian IOANITESCU
Dumitru NEGREA

O secvenţă de la concursul popular desfăşurat duminică dimineaţa pe patinoarul Floreasca.

ŞCOALA SPORTIVĂ 2 BUCUREŞTI A CUCERIT „TROFEUL BEGA" LA HANDBAL FEMININ (juniore)

HANDBAL

TIMIŞOARA (prin telefon). În sala Olimpia din localitate s-a desfăşurat, timp de trei zile, un interesant turneu internaţional de handbal feminin, dotat cu „Trofeul Bega". Competiţia a fost rezervată echipelor de junioare, la startul ei alinîndu-se următoarele formaţii: **Şc. sp. 2 Bucureşti, Dinamo Pancevo** (Iugoslavia), **Odeva Hlohovet** (Cehoslovacia), **Şc. sp. Timişoara, Şc. sp. Braşov** şi **Şc. sp. Hunedoara.**

La capătul unor jocuri foarte frumoase, presărate cu faze spectaculoase, s-au înregistrat următoarele rezultate: Şc. sp. 2 — Odeva Hlohovet 12—4 (9—1); Dinamo Pancevo — Şc. sp. Timişoara 16—10 (7—6); Şc. sp. 2 — Şc. sp. Braşov 20—6 (8—1); Şc. sp. Hunedoara — Şc. sp. Timişoara 10—9 (3—5); Şc. sp. Braşov — Odeva Hlohovet 9—9 (6—2); Dinamo Pancevo — Şc. sp. Hunedoara 12—11 (4—5) în jocurile decisive, Şc. sp. Timişoara a întrecut Şc. sp. Braşov cu 17—14 (6—4) pentru locurile V—VI, Odeva Hlohovet a învins Şc. sp. Hunedoara cu 12—9 (9—5) pentru locurile III—IV, iar Şc. sp. 2 Bucureşti a cucerit primul loc în competiţie, obţinînd victoria cu 14—9 (8—2) în partida finală disputată cu Dinamo Pancevo.

În acest turneu s-au remarcat jucătoarele Georgeta Vasile şi Marioara Müller (Şc. sp. 2 Bucureşti), Iuliana Hobincu (Şc. sp. Braşov), Komell şi Marcov (Şc. sp. Timişoara).

P. ARCAN-coresp. judeţean

DIN NOU, UN REUȘIT CONCURS LA PLOIEȘTI

● Anișoara Matei (Dinamo) a egalat recordul țării la pistol cu aer comprimat

● Ion Corneliu (Steaua), un merituos cîștigător la pistol

TIR

Simbătă și duminică s-a desfășurat la Ploiești, în organizarea federației de specialitate și a clubului Petrolul, o mare competiție de tir la arme cu aer comprimat dotată cu **„Cupa a 25-a aniversare a Republicii"**. La întrecerile organizate în condiții excelente (minipoligonul a fost instalat în sala de jocuri a clubului Petrolul și a avut 25 de linii de tragere, mai multe ca la alte concursuri ținute la noi în țară) au participat aproape 150 de trăgători, între care toți fruntașii tirului românesc. La ambele probe, pușcă și pistol, s-au obținut, în general, rezultate valoroase la apropape toate categoriile de concurenți, media cifrelor realizate de către primii șase clasați fiind mai mult decît mulțumitoare pentru acest început de sezon în tirul de sală.

Competiția ploieșteană, avînd și un caracter de selecție în vederea alcătuirii loturilor pentru C.E. de sală (februarie, Linz—Austria), a fost deosebit de disputată. O contribuție remarcabilă la reușita confruntărilor au adus-o și unii dintre concurenții mai tineri, dar deosebit de ambițioși, care au reușit să se impună cu autoritate. Dintre ei s-a detașat, în mod surprinzător, tînărul pistolar al clubului Steaua **Ion Corneliu,** care și-a înscris numele pe lista cîștigătorilor de la pistol, unde au fost prezenți, toți așii, în frunte cu campionul continental al probei, Dan Iuga, și experimentații I. Pieptea, M. Roșca, L. Giușcă, I. Tripșa etc.

Reprezentanții clubului Dinamo au dominat întrecerile, cucerind trofeul pus în joc. Ei s-au evidențiat, în mod deosebit, la probele feminine (senioare) și la pușcă bărbați, unde **Marin Ferecatu** a cîștigat în urma unui pasionant „duel" cu stelistul Ilie Codreanu. Ne-a plăcut cum au voluat și **Anișoara Matei** (Dinamo) — singura sportivă la acest concurs care a egalat un record național — **Silvia Bujdei** (U.T.A.), precum și juniorii **Marian Mirea** (I.E.F.S.) și **Ionel Andrei** (Metrom Brașov).

IATĂ REZULTATELE : **pușcă cu aer comprimat 40 „diabolouri" : seniori : 1. M. Ferecatu (Dinamo) 378 p (ultima decadă 96 p),** 2. I. Codreanu (Steaua) 378 p (95), 3. St. Caban (Dinamo) 377 p, 4. E. Satala (Dinamo) 376 p, 5. P. Sandor (Steaua) 376 p, 6. Gh. Vasilescu (Olimpia) 376 p. **Senioare : 1. Mariana Feodot 379 p,** 2. Veronica Stroe 374 p, 3. Marina Tomescu-Vasiliu 373 p, 4. Ioana Șerbănescu 370 p (toate de la Dinamo), 5. Magda Borcea (I.E.F.S.) 368 p, 6. Melania Petrescu (Dinamo) 384 p. **Juniori : 1. M. Mirea (I.E.F.S.) 369 p,** 2. E. Vasiliu (Petrolul Ploiești) 368 p, 3. I. Vochin (C.P.M.B.) 364 p. **Junioare: 1. Vasilica Manea (Unirea Focșani) 368 p,** 2. Angela Tudorică 366 p, 3. Anca Iuga 365 p (ambele de la Dinamo). **Pistol cu aer comprimat 40 „diabolouri" : seniori : 1. I. Corneliu (Steaua) 378 p,** 2. I. Pieptea 377 p (u.d. 95), 3. D. Iuga 377 p (u.d. 94), 4. M Roșca 376 p (toți de la Dinamo), 5. N. Ciotloș (Steaua) 373 p, 6. M. Tapu (I.E.F.S.) 372 p. **Senioare : 1. Anișoara Matei (Dinamo) 382 p — record egalat,** 2. Ana Buțu (Olimpia) **366 p,** 3. Liliana Ionescu (Olimpia) 356 p, 4. Monica Șerban 349 p, 5. Olimpia Demetriade 343 p, 6. Viorica Mihalcea 349 p (toate de la Dinamo). **Juniori : 1. I. Andrei (Metrom Brașov) 368 p,** 2. M. Trușcă (Metalul) 366 p, 3. A. Cristea (Dinamo) 366 p. **Junioare: 1. Silvia Bujdei (U.T.A.) 363 p,** 2. Oana Teodorescu (I.E.F.S.) 354 p, 3. Mihaela Manciu (Dinamo) 349 p.

Clasament general : 1. Dinamo București 171 p, 2. I.E.F.S. 52 p, 3. Metalul București 33 p, 4. Brașov 26 p, 5. Olimpia București 23 p, 6. Steaua 22 p.

Arbitrii concursului (A. Săceleanu, R. Ciselschi și G. Popovici), ca și cei ce au amenajat poligonul, în frunte cu antrenorul clubului Petrolul, L. Cristescu, au fost cu toții la înălțime.

Toma RABȘAN

Performera nr. 1 a întrecerilor de pistol de la Ploiești : Anișoara Matei *(Dinamo), cu 382 p a egalat recordul național al probei*

Foto : ȘT. CIOTLOȘ

fotbal

DUPĂ PRIMA MANȘĂ A ÎNTRECERII DIVIZIONARE

STEAUA DOMINĂ, DE JUSTEȚE, ÎNĂLȚIMILE REDIMENSIONATE ALE CLASAMENTULUI

La sfîrșitul ediției trecute a campionatului republican, Steaua — acumulînd cu o surprinzătoare dificultate de-abia 30 de puncte — ocupase, atunci, în vară, un modest loc 9, în „fruntea" celei de a doua jumătăți a clasamentului. Evident, echipa nu-și găsise cadența chiar din primul an și schimbului de antrenori, acuza o mai veche lipsă de coeziune și părea debusolată, la granița dintre o idee de joc cunoscută, dar care se cerea înlocuită, și o alta — insuficient însușită, care însă i se pretindea a fi aplicată.

În această situație, cei care știau mai bine rosturile echipei militare și dimensionau lucid pretențiile acesteia pe planul performanței, au înțeles — înaintea unui nou examen competițional — că este cazul și timpul a se opera cîteva mutații de efectiv, care să asigure o creștere de fond a valorii, în ansamblu, a lotului. Și a urmat, în consecință, o puternică infuzie de jucători de cea mai bună calitate fotbalistică : Dumitru, Iordache, Dumitriu IV, Voinea, Aelenei. La aceasta s-au adăugat o excelentă bază materială a instruirii, un program de antrenamente judicios și echilibrat, o mai bună utilizare a perioadei pregătitoare.

Și Steaua a pășit în cea de a 55-a ediție a campionatului republican cu sentimentul încrederii în reușită, confirmînd — după consumarea a 15 etape — așteptările, concretizate prin ocuparea primului loc în clasamentul turului și titlul de campioană neoficială de toamnă. Cum a ajuns până aici ? Să încercăm a o urmări retrospectiv, de-a lungul acestei prime jumătăți a întrecerii divizionare, în cadrul căreia distingem — din punct de vedere al comportării și al rezultatelor obținute — trei perioade principale.

Prima dintre acestea ar putea fi denumită **a „instabilității".** Ea cuprinde etapele 1—5 inclusiv și se caracterizează prin : căutări de formule optime de echipă, impuse obiectiv de concurența mare pe posturi (în special în atac) și de o prelungită serie de accidente (Dumitriu IV, Smarandache, Voinea) ; prin scăderea rezistenței de joc în finaluri de partide (cu Rapid și Farul) ; printr-o alternanță de jocuri bune, cu evoluții la limita mediocrității ; printr-o eficacitate ofensivă medie, exprimată în raportul negativ al loviturilor la poartă (72—84), al loviturilor de colț (23—39) și numărul relativ mic al golurilor înscrise (8), față de cele primite (5). Astfel, după cinci etape, Steaua acumula 5 puncte, ocupînd locul VIII în clasament, ceea ce reprezenta poziția sa cea mai coborîtă din întreg sezonul de toamnă.

Cea de a doua perioadă este aceea a **„ascensiunii".** Mai scurtă decît prima, cuprinzînd numai patru etape (de la a 6-a la a 9-a), ea este, în schimb, foarte productivă și decisivă în tentativa de escaladare spre vîrful piramidei. De remarcat că reușita acestei tentative colective a fost direct influențată de formidabila „serie Năstase", cu cele 7 goluri ale sale în numai trei meciuri ! Steaua evoluează acum din ce în ce mai sigură pe posibilitățile sale, în ciuda chiar a handicapului suferit prin accidentarea a două din piesele sale de bază, Dumitru și Iordache. Jocul formației militare capătă o pronunțată nuanță de realism, dozarea efortului este mai bună, ceea ce-i permite să controleze finalurile de meci și să se impună în fața adversarilor. Nein-vinsă în aceste patru partide ale perioadei de ascensiune, Steaua realizează la toți indicii eficacității bilanțuri pozitive : 70—57 raportul șuturilor la poartă, 41—26 al loviturilor pe spațiul porții, 24—23 la cornere și 13—4 golaveraj ! În minutul 90 al etapei a 9-a, formația antrenată de V. Stănescu se instalează astfel, pentru prima oară în ultimii patru ani, în fruntea plutonului divizionar, cu 12 puncte.

A treia perioadă și ultima este aceea a **„consolidării și conservării poziției de lider".** Formula de echipă capătă o mai mare stabilitate, echilibrul dintre compartimente este ce va mai evident, prestațiile lui Dumitru mai aproape de posibilități, defensiva mai puțin ezitantă, calitatea jocului colectiv atinge uneori limitele superlativului, așa cum a fost cazul în partidele cu Dinamo și Steagul roșu. În cele 540 de minute cuprinse între etapele a 10-a și a 15-a inclusiv, Steaua a șutat de 87 de ori la poartă, de 35 ori pe spațiul porții, a executat 35 de lovituri de colț și a înscris 6 goluri față de numai 3 primite. O contribuție deosebit de importantă la reușita, în final, a echipei militare a avut-o, fără îndoială, și portarul de rezervă, Carol Haidu, aproape imbatabil pe parcursul ultimelor trei întîlniri, în care l-a înlocuit și l-a învins în duel indirect pe titularul Vasile Iordache.

Sintetizînd acum — cu ajutorul elementelor de obiectivizare a jocului — activitatea în ansamblu a formației din Calea Plevnei, vom putea înscrie, în dreptul său, la capătul celor 15 etape ale turului o serie de cifre și date deosebit de semnificative și anume :

● numărul de jucători folosiți : 22 Pe posturi : 3 portari, 6 fundași, 4 mijlocași și 9 atacanți. De unde deducem și o anumită orientare a căutărilor, pentru găsirea formulei optime de echipă ;

● înlocuiri efectuate în timpul celor 1350 de minute de joc : 18. Pe posturi : 2 fundași, 2 mijlocași și (14)! înaintași. Concluzia ? Se impune de la sine ;

● formația de bază — cu cea mai mare stabilitate : Iordache (Haidu) — Sătmăreanul Ciugarin, Negrea, Hălmăgeanu — Dumitru, Vigu — Pantea, Tătaru, Iordănescu (Năstase), Aelenei. Indiscutabil, un „unsprezece" echilibrat și redutabil ;

● raportul general al șuturilor la poartă : 229—216 ; pe spațiul porții : 102—97. Frecvență și precizie satisfăcătoare.

● goluri înscrise : 27, dintre care 13 în prima repriză și 14 în a doua. O simetrie elocventă. Repartiția acestor goluri, pe posturile jucătorilor care le-au realizat : înaintașii din linia întîia 14 (Pantea — 1, Tătaru — 2, Năstase — 8, Voinea — 3) și atacanții din linia a doua, 13 (Dumitru — 6 și Iordănescu — 7). Așadar, un indiciu grăitor în ce privește concretizarea ideii de joc și echilibrul între compartimente.

● goluri primite : 12. Dintre acestea, 4 în repriza 1-a și 8 a în cea de-a doua. Se pare că dublarea numărului de goluri la pasiv, în repriza secundă, este consecința scăderii concentrării apărătorilor și a reducerii treptate a aportului înaintașilor (renunțarea la presing) în acțiunile defensive ale echipei. Din cele 12 goluri înscrise de adversari, 9 sînt opera virfurilor de atac (jucători în grija fundașilor centrali) și 3 ale fundașilor laterali (!).

Acestea au fost cîteva elemente obiective de analiză ale unei evoluții competiționale care în finalul primei jumătăți a campionatului a permis formației Steaua să totalizeze un număr de 20 de puncte, să ocupe — pe merit — primul loc în ierarhia turului și să se reabiliteze în acest fel, pînă la urmă, în anul aniversării pătrarului de veac de existență a clubului.

Considerată din unghiul strict al luptei pentru clasament, o asemenea performanță apare deosebit de valoroasă și lăudabilă în același timp, ea constituind rodul așteptat al unui susținut efort colectiv. Privind însă și dincolo de performanța în sine și raportînd realizările echipei militare — în ansamblul lor — la posibilități și la obiectivele de bază ale fotbalului nostru, va trebui să recunoaștem că Steaua a etalat, în acest sezon recent încheiat, doar o parte din ceea ce în mod normal pretindem de la ea și de la o candidată autentică la titlul de campioană. Și, spunînd acest lucru, ne gîndim deopotrivă la marile resurse sportive și morale ale lotului de jucători, nevalorificate încă plenar, și la obligațiile în perspectivă pe care vor trebui să le onoreze aceștia (jucătorii), într-o eventuală participare la una dintre marile competiții europene. (Acestea din urmă fiind, de fapt, în ultimă instanță, termenul major de referință, atunci cînd vrem să vorbim de marea performanță).

Și, pentru a ajunge cu adevărat aici, antrenorii echipei militare, Valentin Stănescu și Gh. Constantin, știu — fără să le mai fie sugerat din altă parte — ce și cît mai au de făcut. În fața lor stă înainte de toate, sarcina definirii profilului valoric al unora dintre jucătorii tineri și apoi al echipei în ansamblul ei. Aici ni se pare necesar a fi concentrate principalele eforturi în perspectivă ale activității de instruire și educație. Pentru că aici este și munca cea mai grea. Cu atît mai grea cu cît, pe undeva, exagerîndu-se aprecierile în privința valorilor individuale certe ale lotului, s-au făcut adeseori anticipări și pronosticuri, privind finalul întrecerii competiționale, încît unii erau tentați să creadă că Steaua nu prea mai are probleme în acest campionat. Or, lucrurile nu au stat și nu stau deloc așa. Fiindcă pentru a ajunge aici unde a ajuns, în fruntea plutonului divizionar, Steaua a făcut apel în primul rînd la buna pregătire a lotului, la dorința de afirmare și de confirmare a valorii jucătorilor ei și nu la cartea lor de vizită sau la elemente de conjunctură.

Va reuși ea oare, formația militară, să-și continue drumul victorios și dincolo de aceste prime reușite ? La primăvară, lupta va fi și mai aspră, iar asaltul urmăritorilor și în special al dinamovistilor bucureșteni), va fi indiscutabil lipsit de menajamente. Deocamdată, Steaua domină înălțimile clasamentului și așteaptă, desigur, cu optimism returul. Așa pentru că și tradiția din ultimii zece ani — cu comportări și rezultate mai bune în sezonul de primăvară — este, nu numai teoretic, de partea sa.

Mihai IONESCU

Pantea, scăpat de sub supravegherea apărătorilor brașoveni, va înscrie primul gol al unei victorii ce va decide titlul de campioană de toamnă a echipei sale. (Fază din meciul Steagul roșu — Steaua 0—2).

Foto : S. BAKCSY

SPORTIVII CARE SE PREGĂTESC TEMEINIC ȘI CONCUREAZĂ CU AMBIȚIE ÎNVING !

(Urmare din pag. I)

tori și sub privirile a sute de milioane de telespectatori, doi campioni olimpici se îmbrățișau, iar cel mai puternic dintre „grei", Nicolae Martinescu, îl purta într-un braț pe cel mai puternic dintre „cei mai ușori", Gheorghe Berceanu, în sufletele celor doi sportivi români se împletea trăirea unei mari satisfacții personale cu bucuria datoriei împlinite față de țară, pentru a cărei glorie sportivă luptaseră admirabil.

După cum se știe, printre cele mai dramatice curse de viteză de la Olimpiadă a fost finala de 100 m. garduri femei. Dramatismul a constat în faptul că reprezentanta țării noastre, **Valeria Bufanu,** care a fost ultima pe prima parte a cursei, **a reușit printr-un extraordinar efort de voință să depășească în final 6 adversare și să termine pe locul II, amenințînd chiar și primul loc.** Frumoasele aspirații de a cuceri o medalie olimpică — afirma Valeria Bufanu la ședința ulterioară de analiză cu atleții — s-au înfiripat în mintea ei încă de la vîrsta de 13 ani, cînd a început să practice atletismul. Pentru realizarea lor, ea a muncit ani în șir cu o dăruire, cu o pasiune rar întîlnită.

La Olimpiada de la München, luptătorul **Victor Dolipschi** a avut nesansa de a întîlni, în primul tur, pe cel mai bun sportiv al categoriei peste 100 kg, sovieticul Roscin, la care a pierdut prin descalificare. Cu patru puncte negative și cu o programare, în continuare, numai cu sportivi dintre cei mai valoroși, șansa lui de a mai rămîne în concurs mai mult de una sau maximum două întîlniri era teoretic pierdută. Dolipschi nu s-a resemnat însă : **considerînd că mai există o posibilitate în care, numai el credea și cu o ambiție fantastică a continuat competiția propunîndu-și să atingă un obiectiv ce părea imposibil de realizat — învingerea viitorilor adversari înainte de limită, prin tuș sau descalificare.** Finalul celui de-al treilea meci, hotărîtor pentru cucerirea medaliei de bronz, îmi va stărui mult timp în memorie. **După o luptă acerbă, căreia Dolipschi i-a imprimat permanent un ritm ofensiv infernal, el își aduce adversarul,** luptătorul vest-german Wilfrid Dietrich, într-o asemenea stare de epuizare încît, cu 50 de secunde înainte de terminarea partidei, arbitrii au trebuit să oprească lupta. Înfrîngerea lui Dietrich prin descalificare era de necrezut, atît pentru el cît și pentru spectatorii care îl susținuseră cu înflăcărare.

Nu de mult, cu prilejul finalei „Cupei Davis", sportivul **Ion Țiriac** s-a impus admirației noastre, demonstrînd în evoluțiile sale cîtă importanță are o voință puternică, dorința de a învinge, conștiința patriotică de a reprezenta cu cinste și a contribui la afirmarea țării în lume. **Este, într-adevăr, emoționant să vezi că și atunci cînd pierde, un sportiv are tăria de a lupta în limitele maxime ale dăruirii.** Jucători și specialiști, spectatori și telespectatori au înțeles atunci că au în fața lor un admirabil exemplu de voință, abnegație și deplină dăruire. **Am văzut atunci, și am aplaudat sincer, entuziast, nu numai un mare jucător de tenis, ci și un sportiv de frunte al țării întrunind, remarcabil, toate acele înalte calități morale pe care le dorim fiecăruia dintre performerii români.**

Stimei și respectului nostru li s-au impus și alți sportivi, dar spațiul nu ne permite înfățișarea tuturor celorlalte fapte ce merită prețuire.

Se pune întrebarea : care este izvorul acestei forțe inepuizabile de energie, ce a fost hotărîtor în ascensiunea acestor tineri spre culmile gloriei sportive ? Ce ar merita să generalizăm și să înrădăcinăm trainic în întreaga activitate a sportivilor noștri fruntași ?

Explicația se găsește într-un adevăr simplu, extrem de simplu și evident, pe care îl afirmă cel mai bine campionul olimpic și mondial la lupte **Gheorghe Berceanu.** Întrebat fiind de un ziarist ce l-a ajutat să cucerească medalia de aur și titlul de campion olimpic la München, el a răspuns : **„Am fost foarte bine pregătit. Antrenorii mei, cărora le mulțumesc din tot sufletul, m-au învățat încă de la primii pași pe saltea că sportul de performanță cere muncă și sacrificiu. N-am ezitat nici o secundă. Am lucrat enorm pentru că am fost hotărît să aduc țării cel mai prețios trofeu ce-l poate obține un sportiv : medalia de aur și titlul de campion la Olimpiadă".**

Din acest răspuns, ca și din multe alte fapte desprindem argumente convingătoare ale forței conștiinței înaintate. **Succesele marilor sportivi se datoresc unei pregătiri sportive temeinice, dar și calităților psihice excelente, înaltei conștiințe, simțului datoriei, sentimentului de maximă responsabilitate și conștiinciozitate.** Animați permanent de dorința de a se autodepăși, ei se angajează cu hotărîre și pasiune printr-o muncă perseverentă în antrenamente și printr-un mare spirit de luptă în competiții. **Tot ceea ce ei fac în munca de zi cu zi este pătruns de seriozitate și disciplină, de participare cît mai activă și conștientă, intransigență față de orice neajunsuri și de automulțumire.** Aceste importante calități îi ajută pe sportivi ca în condițiile adesea dificile să depășească greutățile, momentele de descurajare ale înfrîngerilor, le generează optimismul, entuziasmul. **Voința de fier și ambiția sînt forțe ce îi însuflețesc spre minunate fapte de eroism sportiv.** Aceasta este o cerință fundamentală pentru a obține performanțe în sport, iar învățămintele ce se cer trase din faptele pe care le-am prezentat ne arată că **sportivii care se pregătesc cu seriozitate și temeinic, care se mobilizează în lupta sportivă cu tot potențialul lor fizic, tehnic, tactic și de voință și care îndrăznesc mai mult decît au dovedit că pot, ÎNVING.**

ȘTEFAN ONISIE: „VACANȚA ÎNSEAMNĂ ÎN PRIMUL RÎND REFACERE PSIHICĂ"

L-am întîlnit zilele acestea pe antrenorul universitarilor clujeni, Ștefan Onisie. Se află acasă, la București, în vacanță. Discuția pe care am purtat-o s-a referit în final tot la fotbal. Am primit asigurarea că, în returul campionatului, formația clujeană va depăși „punctul critic" și va urca pe verticala clasamentului, țintind unul din locurile fruntașe.

— Dacă a-ți mai fi jucător, cum v-ați petrece vacanța de iarnă ?

— Pe vremea cînd jucam la Steaua, perioada intercompetițională de iarnă însemna pentru mine în primul rînd refacere psihică. Căutam să uit definitiv de fotbal. Mă deconectam făcînd dese plimbări în aer liber, scurte excursii, la care se adăuga și odihna activă, eu jucînd baschet, înotînd sau mergînd la patinaj. Astfel reușeam să revin cu forțe proaspete la primul antrenament.

— Credeți că jucătorii de azi procedează la fel ?

— Din păcate, numai o parte infimă. Actualii jucători consideră campionatul un calvar și, odată scăpați de îndatoririle antrenamentelor, se răzbună pe propria lor ființă, făcînd multe abuzuri. În loc să ducă o viață cumpătată, „șuetele" cu așa zișii suporteri se prelungesc la infinit.

— Deci, după cîte înțeleg, există influențe negative din exterior ?

— Desigur. Se știe că există foarte mulți oameni care iubesc fotbalul. Pînă aici, nimic de condamnat. Dar aceștia greșesc cumplit crezînd că se fac apropiați jucătorilor numai oferindu-le un pahar de vin în plus. Dacă țin neapărat să-și manifeste simpatia, există și alte căi. Sînt cunoscute cazurile în care mulți jucători au încheiat mult prea devreme activitatea tocmai datorită unor astfel de prieteni. Majoritatea jucătorilor uită că perioada precompetițională de iarnă este cea mai grea din întreg anul. Organismul este supus unor eforturi suplimentare, în condiții de lucru foarte dificile, pe zăpadă, și la temperaturi deseori scăzute. Or, dacă ei se prezintă vlăguiți, fără resurse fizice minime, trebuie să reiei totul de la capăt, pentru obținerea unor parametri fizici cît de cît ridicați, pe fondul cărora să poți aplica și elementele tehnico-tactice ale antrenamentului.

— Ce le recomandați jucătorilor ?

— Mai întîi, un echilibru în toate privințele. Să se abțină de la tentațiile excesive ale zilelor de vacanță. O mare grijă și în privința rației alimentare, pentru a nu depăși greutatea unui sportiv de performanță. Multă mișcare, activitate sportivă, dar fără fotbal — numai cu jocuri complementare. Dacă vor proceda așa, vor reuși să treacă cu mai mare ușurință peste antrenamentele din timpul iernii, iar la reluarea campionatului vor simți, în timpul jocurilor, că se află într-o dispoziție deosebită tocmai datorită unei prospețimi fizice.

Gheorghe NERTEA

TURUL S-A JUCAT ÎN PRIMA ETAPĂ !...

Pentru mulți, titlul acesta nu poate fi decît o figură de stil forțată și nimic mai mult. Poate chiar o afirmație inutilă, acum, cînd campionatul și-a tras cortina peste al XV-lea act ; acum, cînd toate discuțiile gravitează în jurul clasamentului de toamnă și al întîmplărilor din finalul stagiunii. Dar tocmai de aceea, o retrospectivă a etapei de debut relevă elemente neașteptat de interesante și mai mult decît „strict accidentale"... Pentru că, să nu uităm, în acea duminică de 20 august...

...**Steaua** înscria nu mai puțin de patru goluri unei formații bine cotate la ora aceea, **A.S.A. Tg. Mureș** (Steaua, liderul de azi, are cea mai eficace linie de atac, în momentul de față, iar team-ul lui Bone, revelație în sezonul trecut, a terminat turul modest, pe locul XII...)

...**Petrolul,** echipă abia scăpată de retrogradare, reușea, la Ploiești, un joc bun și un rezultat onorabil (1—1) în fața lui **Dinamo,** hotărîtă din start să se „bată" pentru altitudinile maxime. Ambele **team**-uri au repetat jocul lor bun în acest tur și se află, acum, în primele 4 poziții...

...**Farul** avea să cîștige greu (1—0) meciul său cu **C.F.R. Cluj.** Dar, în cronica de atunci, se preciza că Farul s-a mai stins în partea a doua a jocului, în timp ce **„C.F.R. Cluj" a venit să demonstreze (și a reușit !) încă din startul ediției că nu întîmplător a realizat un tur excelent în campionatul trecut".** Farul s-a stins și în partea a doua a turului, ajungînd dincolo de „geamandură", pe locul XIII, după ce fusese și lider, iar C.F.R. Cluj e pur și simplu revelația sezonului, aflîndu-se pe locul 6, fiind și campioana deplasărilor (2 victorii și 2 remize)...

...**„U" Cluj,** echipă de „Cupa U.E.F.A.", remiza, surprinzător, pe Someș, (2—2) cu Jiul, în plină restructurare. Studenții lui Onisie se află astăzi lîngă „valea suspinelor", pe locul 14, iar minerii antrenați de Coidum au ajuns la nivelul nr. 3...

...**La Arad,** o victorie a orgoliului. **U.T.A.** învingea cu 2—1 echipa campioană, **F. C. Argeș,** dar ambele **team**-uri trădau destule slăbiciuni. Nu căutați, acum, cele două nume mai sus de locul IX !...

...În fața a 20.000 de oameni (ceea ce-i un procent obișnuit la Craiova), **Rapidul** pierdea din nou (1—2) acolo unde **„nu a cîștigat niciodată din 1964 încoace".** E poate singurul meci al primei etape care n-avea să anticipeze ceva esențial. Pentru că, **cine** s-ar fi gîndit atunci că Rapidul se va regăsi abia după etapa a VII-a ?...

...**Sportul studențesc** pierdea acasă, la debutul în prima divizie, anunțînd că se va chinui mult în noua societate. Studenții aveau să mai piardă destule lupte, ajungînd acum să dețină „lanterna", cu numai opt puncte. Atunci, îi învinsese în Capitală o echipă **(Sport club Bacău)** care se poate lăuda astăzi cu cinci puncte obținute în deplasări, dintre care o victorie la Brașov și un egal la Pitești...

...În sfîrșit, **la Reșița,** cealaltă debutantă, **C.S.M.,** nu reușea decît un 0—0 în fața brașovenilor. În pofida echilibrării sale treptate, echipa lui Reinhardt a mai pierdut 5 puncte acasă, nescăpînd de obsesia retrogradării.

Aceasta a fost prima etapă ! O etapă de mari anticipații. O etapă care — cu cîteva excepții — a reprodus la o scară mică istoria acestui tur de campionat. Probabil că unii vor pune totul pe seama simplei coincidențe. Am ignora, însă, că valorile se pot defini încă din start, iar un campionat, chiar dacă începe înainte de prima etapă, se definește foarte mult și prin dimensiunile morale generate de debut.

Va veni și prima etapă a returului. Îi vom găsi, oare, și ei o asemenea corespondență la sfîrșitul acestui campionat ? Probabil că mulți vor căuta răspunsul în această vacanță și în lunile de pregătiri care vor începe în ianuarie. Probabil...

Mircea M. IONESCU

ACEST CONTROVERSAT 4-3-3...

Se vorbește mult, în ultima vreme, despre proiectul 4—3—3 al echipei naționale. Există păreri pro și, mai multe, **contra.**

Ce reprezintă, de fapt, acest 4—3—3 ?

Formula nu e nouă. Dimpotrivă. Ea are aproape 15 ani. Brazilienii, la Stockholm, au jucat-o în stare pură. Zagalo era un veritabil mijlocaș cu nr. 11 pe spate. După vreo zece ani, am încercat-o și noi. Dacă nu mă înșel, așa s-a jucat la 0—1, cu Italia, după Zürich.

În ciuda faptului că ideea este veche, conjunctura de astăzi face din ea o formulă de avangardă.

Ce a determinat, la urma urmelor, acest 4—3—3 ?

Ea reprezintă revolta unui singur om. Acest om se numește Dinu Fostul stoper al echipei naționale s-a regăsit în curtea copilăriei, obsedat de ineficacitatea artiștilor prea abstracți din avangardă și s-a decis să se arunce în față. Vrînd-nevrînd, tumultul din capul și inima lui Dinu s-a transmis tuturor. Și astfel, formula capătă treptat viață, chior dacă, poate, nu are o acoperire deplină.

Dinu, cel mai englez dintre jucătorii români, nu mai suportă rondeletele de la mijlocul terenului și mai ales pe cele din fața porții adverse. În noul său post de mijlocaș-centru, el vrea să fie un animator. Asprul half dinamovist a simțit că Dumitru cochetează prea mult cu mingea, că Radu Nunweiller descrie broderii prea dense, că Dobrin încarcă tortul cu prea multă frișcă, că Dumitrache se furișează prea des pe marginile terenului, unde iarba e mai grasă și mai puțin roasă de crampoane.

Există în jocul lui Dinu, mai ales în ultima vreme, o frenezie care depășește firesc, calculele. Poate că pasa aceea lungă va fi mai des interceptată de stoperul advers decît de Dumitrache, dar Dinu știe că asta este singura soluție de stimulare a unui vîrf deocamdată șovăielnic. Poate că pasa aceea lungă îi va obliga pe cei de la mijloc să se replieze încă o dată, cu prețul unor eforturi sporite, dar Dinu știe că o altă alternativă, în afara alergării generoase, pe care el o servește fără preget, nu există.

Această **linie de trei,** creație spontană a unui jucător nemulțumit, are misiunea de a susține eforturile nu prea intense ale unor vîrfuri obișnuite să încinte printr-o fentă subtilă și printr-o pasă care, de cele mai multe ori, e doar o iluzie.

Dinu vrea mai mult. El nu și-a clarificat încă ideile tactice, dar știe că această nouă aventură ar putea naște idei. Într-o seară, în meciul jucat de Ajax la Sofia — sînt aproape două luni de atunci — a existat un moment cînd tribunele au amuțit. În clipa în care un apărător bulgar a executat o pasă-degajare la firul ierbii, Cruyff a realizat o intercepție cu totul neașteptată. Atunci am asistat la un fenomen neobișnuit pe terenurile noastre. La un semnal nevăzut, alți cinci olandezi s-au năpustit, ca într-o finală olimpică de 100 m, spre poarta bulgară, pentru a-l susține pe Cruyff. A fost un moment de fascinație fotbalistică.

Rostul **liniei de trei,** emanație a acestui fotbalist niciodată mulțumit care se numește Dinu, este de a se ajunge la un asemenea start, sub imboldul liniei a doua.

...Istoria fotbalului a fost scrisă, în primul rînd, de fotbaliști.

Ioan CHIRILA

Mîine, în sala Dinamo

SEMIFINALELE „CUPEI F. R. BOX"

BOX

Mîine, cele patru formații calificate în turneul final al **Cupei F.R. Box,** se vor alinia, în sala Dinamo din Capitală, pentru susținerea meciurilor din cadrul semifinalelor competiției. Ambele partide, cu prilejul cărora se vor desemna finalistele celei mai mari întreceri pugilistice pe echipe, se vor disputa, în continuare, de la orele 17,30.

Nu se cunosc meciurile din prima zi a competiției, deoarece tragerile la sorți se vor efectua abia marți dimineața, după vizita medicală a boxerilor și cîntarul oficial. Așa stînd lucrurile este posibil ca încă din prima zi să asistăm la disputa celor mai bune echipe. **Constructorul Galați** și **Farul Constanța,** apreciate de specialiști ca principale candidate la cucerirea trofeului.

Indiferent de rezultatul tragerilor la sorți, pe ringul din sala Dinamo vor evolua o serie de pugiliști bine cotați în boxul autohton, printre care se cuvine să amintim pe **Aurel Mihai, Aurel Iliescu, Octavian Amăzăroaie, Ilie Dascălu, Vasile Lehăduș, Nicolae Manea, Liviu Oancea, Otto Anderco, Vasile Kiss, Ladislau Mathe, Mircea Toni, Sandu Tirilă, Petre Ganea** și mulți alții. Aceste „prezențe" pe ringul sălii din soș. Ștefan cel Mare constituie [illegible] competitive, spectaculoase.

PRONOSPORT

Așa arată o variantă cu 13 rezultate exacte la Concursul Pronosport nr. 52, etapa din 24 Decembrie 1972

I. Atalanta — Palermo	1
II. Fiorentina — Roma	1
III. Internazionale — Lanerossi	ANULAT
IV. Juventus — Ternana	1
V. Lazio — Torino	X
VI. Napoli — Milan	X
VII. Sampdoria — Bologna	1
VIII. Verona — Cagliari	X
IX. Bari — Catania	X
X. Brindisi — Genoa	1
XI. Novara — Como	1
XII. Reggiana — Foggia	X
XIII. Lecco — Mantova	1

FOND DE PREMII LEI 325.890

„CUPA FEDERAȚIEI" LA GIMNASTICĂ

FINALA PE APARATE – UN SPECTACOL REUȘIT

● Sabina Șerbănescu – învingătoare la „modernă"

PITEȘTI, 24 (prin telefon). Ultima zi a „Cupei Federației" la gimnastică a fost, fără îndoială, și cea mai interesantă din punct de vedere al spectacolului sportiv. Și aceasta pentru că acum și-au dat întîlnire cei mai buni dintre cei mai buni gimnaști ai țării, finaliștii pe aparate. Rînd pe rînd, prin fața unui public numeros, s-au perindat cele mai bune maestre și cei mai buni maeștri, precum și sportivele invitate spre a participa la concursul de gimnastică modernă. Este de remarcat că, deși se afla într-o stare febrilă, **Alina Goreac**, învingătoarea de la feminin, s-a prezentat la finale, cîștigînd chiar săriturile, în alte două probe, victoria a revenit campioanei noastre absolute pe 1972, **Anca Grigoraș**. Elena Ceampelea nu a fost într-o prea bună dispoziție de concurs, ratînd la bîrnă și renunțînd apoi la sol... În întrecerea masculină, s-a impus din nou **Dan Grecu**, cu multă acuratețe și siguranță în execuții. Au mai plăcut, de asemenea, **Constantin Petrescu** la bară, **Mihai Borș** la inele, precum și **Nicolae Oprescu** la sol.

În ce privește concursul de gimnastică modernă, o plăcută impresie a produs **Sabina Șerbănescu**, constantă în execuții bune, care și-a luat o binemeritată revanșă în fața adversarelor cu care s-a întrecut recent în finala de la Brăila, Maria Preda, campioana țării, a concurat sub posibilități. De remarcat că aproape toate sportivele de la modernă nu se prezintă prea bine la capitolul greutății corporale optime...

„Cupele Federației" pe echipe au fost înmînate formațiilor **Flacăra** Orașul Gh. Gheorghiu-Dej și **Dinamo** București. C.J.E.F.S. Argeș a oferit cîte o cupă gimnaștilor **Nadia Comăneci** și **Dan Grecu**.

Iată rezultatele tehnice ale finalelor pe aparate disputate în ultima zi a „Cupei Federației" la gimnastică:

Feminin: sărituri — Alina Goreac (Dinamo București) 18,50, Ileana Coman (Flacăra Oraș Gh. Gheorghiu-Dej) 18,40, Elena Ceampelea (Dinamo București), Anca Grigoraș (Flacăra), Vanda Ispravnicu (Șc. sp. Lugoj) — toate cu 18,375, Rodica Sabău (C.S.O. Arad) 18,30; **paralele** — Grigoraș 18,75, Gabriela Trușcă (Sport Club Bacău) 18,375, Sabău 18,25, Goreac 18,125, Ispravnicu 18,075, Maria Hanț (C.S.O. Arad) 17,80; **bîrnă** — Grigoraș 18,825, Goreac 18,725, Ceampelea 18,30, Marcela Păunescu (Șc. sp. Craiova) 18,00, Sabău 17,875, Coman 17,875; **sol** — Sabău 18,275, Păunescu 18,075, Ispravnicu 17,875, Coman 17,800.

Masculin: sol — Nicolae Oprescu (Dinamo București) 18,125, Gheorghe Păunescu (Dinamo București) 18,075 Radu Branea (Dinamo București) 17,80, Gh. Iușan (Universitatea Oradea) 17,35, Constantin Petrescu (Dinamo București) 17,15, Biviu Mazilu (Dinamo București) 17,20; **cal cu minere** — Dan Grecu (Dinamo București) 18,275, Păunescu 18,150, Ștefan Gall (Dinamo București) 17,425, Branea 16,45, Petrescu 16,20, Mircea Gheorghiu (Steaua) 15,25; **inele** — Grecu 18,35, Oprescu 18,15, Gheorghiu 17,325, Mihai Borș (Steaua) 17,175, Petrescu 17,025, Iușan 16,85; **sărituri** — Păunescu 17,965, Branea 17,725, Gall 17,525, Mazilu 17,500, Petrescu 17,450, Gheorghe Tohăneanu (Dinamo București) 17,075; **paralele** — Grecu 18,125, Păunescu 17,925, Petrescu 17,850, Gall 17,050, Gheorghiu 17,040, Iușan 17,25; **bară fixă** — Petrescu 18,525, Oprescu 18,425, Grecu 18,025, Iușan 17,75, Gall 16,925, Gheorghiu 16,60.

Gimnastică modernă: exerciții cu cerc — Sabina Șerbănescu (IEFS) 9,30, Rodica Pintea (Șc. sp. 2 Buc.) 9,25, Carmen Bucaciuc (Șc. sp. 2); **exerciții cu minge** — Șerbănescu 9,30, Maria Preda (IEFS) 9,25, Pintea 9,20; **exerciții fără obiect** — Bucaciuc 9,40, Pintea 9,40, Șerbănescu 9,35; **exerciții cu panglică** — Pintea 9,40, Bucaciuc 9,30, Șerbănescu 9,30; **individual compus** — **Sabina Șerbănescu** 37,25, Rodica Pintea 37,25, Carmen Bucaciuc 37,05, Maria Preda 37,00, Iuminița Cizer (Șc. sp. 2) 36,10, Ilie Anca (IEFS) 35,25 p.

Prof. Gh. GORGOI

Iat-o pe Nadia Comăneci la bîrnă, aparat la care exercițiul ei aproape că oprește respirația spectatorilor Foto: I. MIHĂICĂ

ÎN DIVIZIA A DE BASCHET,

DINAMO, NEÎNVINSĂ, CAMPIOANĂ DE TOAMNĂ

ECHIPA FEMININĂ RAPID ÎNTRECUTĂ, LA ORADEA, DE CRIȘUL!

Cu meciurile desfășurate sîmbătă și duminică, a luat sfîrșit primul tur al campionatului național de baschet masculin. Pe primul loc s-a clasat echipa **Dinamo**, neînvinsă, iar locul secund va fi decis de rezultatul restanței Steaua—Universitatea Cluj, programtă pentru marți la ora 18, în sala Dinamo. Rezultatele:

MASCULIN

VOINȚA BUCUREȘTI — POLITEHNICA CLUJ 68—67 (36—31). Într-o partidă în care se întîlnesc două echipe aflate la periferia clasamentului și pentru care victoria le este absolut necesară, calitatea jocului are de suferit. Așa s-a petrecut și în acest meci în care ambele team-uri au evoluat confuz, abundînd în pase greșite și ratări. Primul sfert de oră a fost dominat de clujeni, care au reușit să-și creeze un avans de șapte puncte. Dar, în ultimele minute ale acestei reprize, studenții au comis o serie de greșeli, pe care bucureștenii le-au speculat prompt, au refăcut handicapul și au luat un avantaj de cinci puncte. La reluare, oaspeții au făcut eforturi disperate pentru echilibrarea jocului, dar absența unui conducător tehnic de pe margine (după cum se știe, antrenorul V. Mureșan este suspendat) s-a resimțit tocmai în momentele decisive din finalul partidei. Au înscris: Capsali 4, Teodoru 18, Kiss 14, Giurgiu 21, Duță 7, Bradu 4 pentru Voința, respectiv Moldovan 4, Banu 15, Moisin 5, Voicu 2, Roman 25, Barna 16. Au arbitrat foarte bine D. Chiriac și I. Dinescu. **(A. VASILESCU).**

FARUL CONSTANȚA—STEAUA 66—106 (34—51). Victorie facilă a bucureștenilor, care au demonstrat că merită poziția ce o dețin în ierarhia europeană. Cele mai multe puncte: Savu 29, Dumitru 24, Tarău 18, pentru Steaua, respectiv Purcăreanu 18, Spînu 14, Pașca 10. Au arbitrat bine D. Crăciun și A. Atanasescu. **(L. BRUCKNER — coresp.).**

UNIVERSITATEA CLUJ — ACADEMIA MILITARĂ 102—65 (48—24). Decalajul valoric s-a manifestat pregnant de-a lungul întregii partide. Au înscris: Demian 27, Zdrenghea 20, Rühring 18, Schuller 16, Mathe 6, Nagy 6, Antal 4, Kun 3, Ursache 2 pentru „U", respectiv Antoniu 22, Papo 12, Teodorescu II, Mărgineanu 9, Turcanu 9, Marinescu 2. Au arbitrat foarte bine G. Dutka și V. Kadar. **(MIRCEA RADU — coresp.).**

CRIȘUL ORADEA — RAPID BUCUREȘTI 64—46 (30—17). Doar 12 minute au reușit feroviarele să țină piept acțiunilor furtunoase ale orădencelor. În min. 12 scorul era 16—14 și apoi Crișul s-a distanțat, impunîndu-se categoric prin recuperări sub panou, contraatacuri și aruncări de la semidistanță, datorită în special jucătoarelor Dudaș, Ghiță și Topor. Au înscris: Czege 15, Topor 14, Dudaș 16, Bodor 6, Balogh 7, Ghiță 6 pentru Crișul, respectiv Racoviță 21, Ion 10, Suliman 6, Basarabia 2, Böhm 5, El. Pajtek 2. Au arbitrat foarte bine A. Caraman și G. Berekmeri. **(I. GHIȘA — coresp. județean).**

UNIVERSITATEA CLUJ — UNIVERSITATEA TIMIȘOARA 57—89 (27—44). Clujencele au făcut o partidă foarte slabă, fiind deficitare, în special în lupta sub panouri. Timișorencele s-au impus datorită contraatacurilor și pătrunderilor individuale. Au înscris: Neța 16, Călinescu 12, Anca 8, Voștinaru 6, Müller 5, Farkas 4, Petruica 2, Dobri 2, Lazăr 2 pentru „U", respectiv Schnebli 27, Goian 20, Villanyi 16, Grosskopf 10, Nedelea 6, Sarchinian 4, Dobosi 3, Balogh 3. Au arbitrat bine I. Petruțiu și M. Negulescu. **(P. RADVANYI — coresp.).**

SĂNĂTATEA SATU MARE — VOINȚA BUCUREȘTI 65—77 (24—39). Avînd în Liliana Rădulescu o bună coordonatoare și în Gabriela Ionaș o excelentă realizatoare de la semidistanță, bucureștencele au realizat un succes meritat. Sătmărencele s-au resimțit după cele patru meciuri susținute în șapte zile și nu au putut realiza mai mult. Au înscris: Mihalik 15, Horvath 12, Fülöp 15, Pop 11, Pataki 6, Benedek 4, Biro 2 pentru Sănătatea, respectiv Ionaș 22, L. Rădulescu 17, Andreescu 11, T. Rădulescu 10, Spînu 6, Bujduveanu 6, Varga 5.

Au arbitrat I. Szabo (cu greșeli) și A. Ivan (bine). **(ȘT. VIDA — coresp.).**

CONSTRUCTORUL BUCUREȘTI — VOINȚA TG. MUREȘ 51—48 (25—25). Derby-ul codașelor a oferit o partidă de slab nivel tehnic. După perioadele în care au avut inițiativa, ambele echipe puteau obține victoria. Cu un plus de maturitate în final, elevele antrenorului Marian Spiridon s-au impus în fața unei formații în care toate acțiunile au fost subordonate pivotului Elena Opriciu. Aceasta, însă, a corespuns doar în prima repriză. Au înscris: Ivanovici 9, Godeanu 12, Petreanu 6, Gheorghe 12, Guranda 6, Popescu 2, Gugu 4 pentru Constructorul, respectiv Toduț 6, Lörincz 2, Papp 8, Brassai 12, Lucaci 6, Opriciu 14. Au arbitrat foarte bine G. Chiraleu și S. Filoti.

CLASAMENT

1. Dinamo	11	11	0	966—730	22
2. Steaua	10	9	1	865—664	19
3. „U" Cluj	10	8	2	786—634	18
4. I.C.H.F.	11	7	4	732—731	18
5. Univ. Timișoara	11	6	5	807—705	17
6. I.E.F.S.	11	5	6	781—781	16
7. Farul	11	5	6	697—781	16
8. Voința Buc.	11	4	7	603—709	15
9. Polit. Buc.	11	4	7	749—868	15
10. Rapid	11	3	8	671—722	14
11. Polit. Cluj	11	2	9	682—784	13
12. Academia Militară	11	1	10	658—888	12

FEMININ

CLASAMENT

1. Politehnica	9	8	1	680—483 17
2. I.E.F.S.	7	6	1	473—340 13
3. Rapid	8	5	3	485—452 13
4. Univ. Timișoara	8	4	4	505—507 12
5. Voința Buc.	8	4	4	548—476 12
6. Crișul Oradea	7	4	3	436—404 11
7. „U" Cluj	8	3	5	432—535 11
8. Sănătatea	9	2	7	506—663 11
9. Constructorul	8	2	6	392—468 10
10. Voința Tg. Mureș	8	2	6	480—609 10

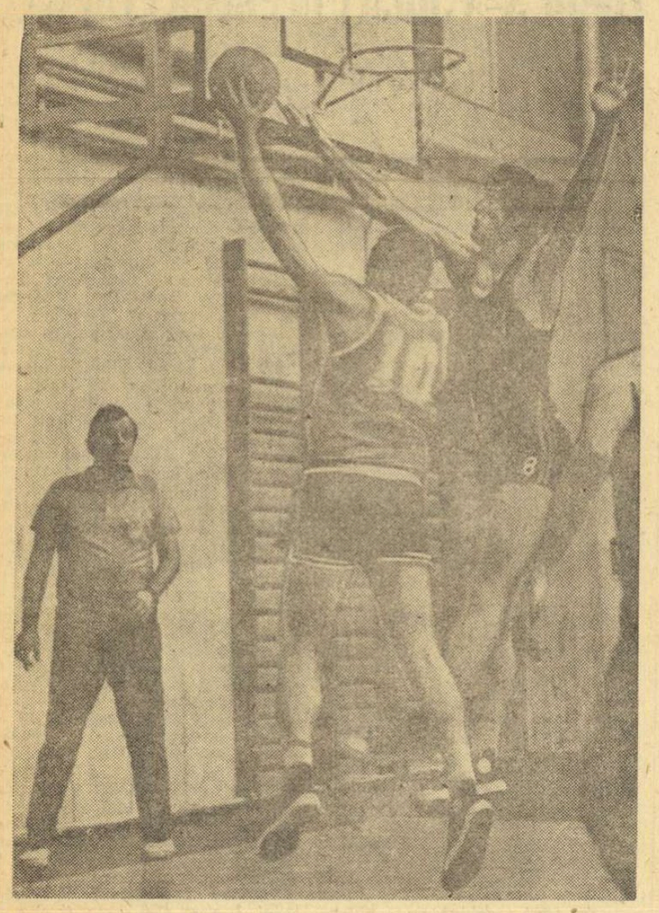

Aruncare din „cîrlig" cu brațul sting, executată de Kiss (Voința), un specialist al acestui procedeu tehnic. Banu nu-l mai poate jena. Față din meciul Voința — Politehnica Cluj. Foto: Dragoș NEAGU

sportul în lume

PE PÎRTIILE DE SCHI ALE CONTINENTULUI

● Martine Couttet conduce în „Cupa Europei"
● Kuno Messman — noul antrenor al schiorilor vest-germani

Proba feminină de slalom special, din cadrul concursului internațional de la Folgarida, contînd pentru „Cupa Europei" la schi, a revenit schioarei italiene Claudia Giordani, care a realizat în două manșe timpul de 78,34. Pe locurile următoare s-au clasat: Cristina Tisot (Italia) 79,33 și Martine Ducrot (Franța) 49,79. Proba de slalom uriaș a revenit Christinei Tissot în 1:32,12, urmată de Martine Couttet (Franța) 1:33,11 și Andrea Staub (Austria) 1:33,40. După desfășurarea acestei probe, în „Cupa Europei" conduce Martine Couttet cu 56 p. Christina Tissot se află pe locul doi cu 45 p.

*

În cadrul concursului internațional de schi de la Davos, proba de slalom uriaș a fost cîștigată de austriacul Hubert Berchtold, care în cele două manșe a realizat timpul total de 2:57,70. Italianul Tino Pietro Giovanna a ocupat locul doi cu 2:58, urmat de compatriotul său Fausto Radici 2:58,22. Campionul olimpic, elvețianul Russi, a ieșit din concurs, căzînd în manșa a doua.

*

Proba feminină de slalom special din cadrul concursului internațional de schi de la Les Contamines Montojoie (Franța) a revenit sportivei Fabienne Serrat (Franța), care a realizat timpul de 88,85. Pe locurile următoare s-au clasat compatrioatele sale Patricia Emonet 88,94 și Christine Ray 90,32.

*

Noul antrenor al echipei de schi (alpin) a R.F. a Germaniei este Kuno Messmann. El va fi ajutat în activitatea sa de antrenorul Klaus Mayer. Harald Schoenhaar, fostul antrenor al echipei, a fost concediat, deoarece nu a organizat un program adecvat de pregătire a schiorilor vest-germani la Jocurile Olimpice de la Sapporo.

„TROFEUL IZVESTIA" A FOST CUCERIT DE HOCHEIȘTII SOVIETICI

MOSCOVA, 24 (Agerpres). — Tradiționalul turneu internațional de hochei pe gheață pentru „Cupa Izvestia", desfășurat la Moscova, a revenit echipei U.R.S.S. În ultimul joc, hocheiștii sovietici au întîlnit formația Cehoslovaciei, campioană a lumii, pe care au învins-o cu scorul de 8—4 (1—1, 4—3, 3—0).

Clasamentul final al competiției: 1. U.R.S.S. 8 p; 2. Cehoslovacia 4 p; 3. Suedia 4 p; 4. Finlanda 3 p; 5. Polonia 1 p.

L. FALTA — SPORTIVUL NR. 1 AL CEHOSLOVACIEI

PRAGA, 24 (Agerpres). — În urma unei anchete întreprinse în rîndul ziariștilor, titlul de cel mai bun sportiv cehoslovac pe anul 1972 a fost atribuit campionului olimpic de tir, Ladislav Falta. Pe echipe, titlul a revenit echipei de motocros a Cehoslovaciei, învingătoare în „Cursa de 6 zile" (Cupa Mondială).

GEORGE FOREMAN: „ÎL VOI ÎNVINGE PE FRAZIER ÎNAINTE DE LIMITĂ!"

LOS ANGELES, 24 (Agerpres). — Într-un interviu televizat, șalangerul la titlul mondial al categoriei grea, boxerul american de culoare George Foreman, a afirmat că va cîștiga înainte de limită meciul pe care-l va susține la 22 ianuarie la Kingston (Jamaica) împotriva lui Joe Frazier, actualul campion. Printre altele, Foreman a spus: **„Îl cunosc bine pe Frazier. El nu-și mai poate modifica stilul, deoarece este un boxer care este aproape de sfîrșitul carierei".**

Pe de altă parte, mulți dintre specialiști sînt de părere că Foreman, boxer lipsit de viteză în execuție, ar putea fi învins ușor de Joe Frazier.

FOTBAL meridiane

CORESPONDENȚĂ SPECIALĂ DIN LONDRA

OCROTIȚI OFSAIDUL!

Legea ofsaidului este din nou atacată, de data aceasta de unele figuri foarte cunoscute ale socrerului britanic, printre care **Jimmy Adamson**, managerul tînărului și talentatului team din Burnley și **Derek Dougan**, atacant central la Wolverhampton și al echipei naționale a Irlandei de Nord, președinte al asociației jucătorilor profesioniști.

Adamson spunea: **„Jocul de fotbal a devenit un fel de meci de șah între doi maeștri care-și cunosc toate „armele". Singurul rezultat posibil este o plicticoasă și foarte lungă remiză, consemnată printr-un „pat", un fel de impas din care jucătorii nu mai pot ieși. Dacă începem să căutăm cauzele acestei stări a lucrurilor, ajungem la concluzia că singurii vinovați sînt managerii. Atitudinea lor ultra-negativă pentru un joc mai ofensiv este principala boală a fotbalului actual. Trebuie să găsim căi noi pentru a da strălucirea din trecut celui mai popular sport din lume. O soluție ar fi, cred, deschiderea lui prin renunțarea la legea ofsaidului, sau modificarea corespunzătoare a lui. Jocul s-ar lumina deodată și n-am mai vedea niciodată 20 de jucători în luptă pentru balon într-o zonă de numai 20 de yarzi din mijlocul terenului. Această lege a ofsaidului a fost formulată pe vremea cînd echipele foloseau 5 jucători exclusiv pentru atac. Asta însemna că apărarea era mereu în situația de a face față unei adevărate „cavalerii ușoare". Ofsaidul a fost un mare ajutor pentru sărmanii apărători. Astăzi el nu mai este decît o oprelițe învechită în calea ofensivei, și asta pentru că spiritul jocului s-a schimbat radical: acum vedem șapte apărători și numai trei atacanți! Fotbalul actual e plin de piedici pentru frînarea oricăror veleități ofensive..."**

Derek Dougan, cu care am apărut recent într-o dezbatere televizată, era de asemenea de părere că legea ofsaidului trebuie să dispară. Unul dintre motivele avansate de el era că un tușier pur și simplu nu are cum să aprecieze cu exactitate dacă atacantul a trecut de linia apărătorilor **înainte** sau **după** ce mingea a fost lovită de un coechipier, uneori la mai bine de 30 de metri distanță...

Respect argumentele ambilor, dar acest lucru nu mă împiedică să cred că părerile lor sînt greșite, așa cum de astfel i-am și spus-o lui Dougan la timpul respectiv. Pentru a vă convinge, trebuie să ne luăm însă privirea de la fotbalul britanic — un foarte plicticos spectacol, din păcate, pentru cea mai mare parte a sezonului — și să ne-o întoarcem spre lumea largă. Părerile lui Adamson și Dougan sînt, mi se pare, învechite. Primul mai ales, vorbește despre o situație care, în afara fotbalului englez, nici nu mai există realmente.

La sfîrșitul sezonului trecut, două mari echipe au arătat adevăratul patent al fotbalului contemporan; dacă vreți, exact așa cum echipa Braziliei l-a demonstrat (din păcate, puțini au observat) la C.M. din 1970. Mai întîi, „naționala" **R. F. a Germaniei** zdrobind Anglia pe Wembley și cîștigînd „la pas" Campionatul european, apoi **Ajax**, copleșind pe Internazionale în finala Cupei campionilor, au demonstrat cît se poate de convingător că legile ofsaidului nu au nimic comun, în ultimă analiză, cu modul de a privi și practica fotbalul. Ambele team-uri joacă ceea ce în genere a fost denumit „Fotbalul total", cu un „libero" ofensiv și permutări continue între atacanți și apărători, fără să dea vreodată impresia că ar fi împiedicate cumva în desfășurarea jocului propriu de legea ofsaidului. Implicațiile sînt clare. Fotbalul de calitate poate fi, cert, jucat chiar în cadrul regulilor actuale ale jocului, cu condiția să existe dorință și jucători dispuși să-l practice. Nimic din meciurile-experiment jucate în scopul abandonării ofsaidului nu a demonstrat necesitatea unei astfel de măsuri radicale. S-a jucat fără ofsaid în „Cupa Watney", în „Trofeul Anglo-Italian" și această lege este... necunoscută pe terenurile din Statele Unite, unde liga profesionistă nord-americană a luat hotărîrea să nu o introducă în regulamentul propriu! Cu toate acestea, golurile nu curg deloc în valuri. În concluzie, decît complicații foarte greu previzibile pe care le-ar putea aduce renunțarea la legea ofsaidului, mai bine ar fi ca eforturile să fie purtate spre reîmprospătarea spiritului ofensiv al jocului. Și, de ce nu, chiar după exemplul fotbalului vest-german și al celui olandez...

BRIAN GLANVILLE

Londra, decembrie 1972

F. C. LIVERPOOL, LIDER ÎN CAMPIONATUL ENGLEZ

LONDRA, 24 (Agerpres). — În campionatul englez de fotbal conduce **Liverpool** cu 34 p, urmată de Arsenal — 32 p, Leeds — 31 p, Ipswich — 27 p, Chelsea — 25 p etc. Rezultate înregistrate în etapa disputată sîmbătă: Birmingham — Arsenal 1—1; Chelsea — Everton 1—1; Leicester — Crystal Palace 2—1; Liverpool — Coventry 2—0; Manchester United — Leeds 1—1; Norwich — Wolverhampton 1—1; Southampton — West Ham 0—0; Stoke City — Derby 4—0; Tottenham — Sheffield 2—0; West Bromwich — Ipswich 2—0; Newcastle — Manchester City 2—1.

TOMMY DOCHERTY, LA MANCHESTER UNITED!

MANCHESTER, 24 (Agerpres). — Antrenorul **Tommy Docherty**, directorul tehnic al echipei de fotbal a Scoției, a fost numit managerul echipei Manchester United. El îl înlocuiește pe Frank O'Farrell, concediat de conducerea clubului pentru rezultate nesatisfăcătoare.

PALMEIRAS SAO PAOLO — NOUA CAMPIOANĂ A BRAZILIEI

În ultimul meci al turneului final din cadrul campionatului de fotbal al Braziliei, Palmeiras Sao Paolo și Botafogo Rio de Janeiro au terminat la egalitate: 0—0. În urma acestui rezultat, Palmeiras a devenit noua campioană a Braziliei.

LA TENIS ÎN SALĂ, DUPĂ O FINALĂ EXTREM DE SPECTACULOASĂ,

TOMA OVICI A CÎȘTIGAT PRIMUL TURNEU AL SEZONULUI

Spectatorii fideli care au urmărit timp de o săptămînă, o întrecere de tenis întreruptă, adeseori, datorită capriciilor unor jucători, au avut satisfacția — poate ca o compensație — de a fi urmărit, duminică, o finală de-a dreptul palpitantă. Amîndoi foarte bine antrenați, deși sezonul pe teren acoperit este de abia la început, cei doi protagoniști, **Toma Ovici** și **Dumitru Hărădău**, au oferit un adevărat spectacol de gală.

Hărădău a intrat pe teren avînd convingerea, mărturisită, că se află în „mînă bună" și, deci, victoria va fi de partea sa. Trece repede la fapte și, pe serviciul lui Ovici, își adjudecă un ghem „alb". Cîștigă încă un ghem fiind la serviciu, face încă un break, iarăși cîștigă serviciul, și iată-l în posesia a patru ghemuri la zero. Mărturisim că nici o dată nu l-am văzut pe Hărădău astfel dezlănțuit, bătîndu-se pentru fiecare punct, trimițînd lovituri în cros, în lungul liniei, voleuri admirabil plasate — într-un cuvînt practicînd o manieră de joc ofensivă fără nici o derogare. Abia în acest punct al întîlnirii Ovici și-a revenit și a reușit să-l stăvilească (smulgîndu-i un ghem), pe elevul antrenorului Costică Chivaru. Dar Hărădău va cîștiga din nou, consecutiv, două ghemuri (dintre care unul pe serviciul lui Ovici), adjudecîndu-și și setul cu 6—1.

Nimic pare să nu-i stea în cale nici în setul al doilea, căci tot așa de repede ca și în primul cîștigă trei ghemuri fără să fi cedat vreunul. Dar meciul, cum spuneam, a fost palpitant și această notă i-a dat-o tocmai răsturnarea care s-a produs în continuare, Ovici, marcînd o puternică revenire — ajutat și de erorile lui Hărădău care, într-un singur ghem, a comis trei duble greșeli — cîștigă de șase ori consecutiv și, astfel, își adjudecă setul cu 6—3. Situația este acum echilibrată și începe al treilea set. Hărădău cîștigă pe serviciul lui Ovici: 1—0, acesta din urmă face break: 1—1, din nou Hărădău cîștigă pe serviciul adversarului său: 2—1. Seria de breakuri continuă: Ovici face 2—2, apoi Hărădău înscrie 3—2 în favoarea sa pentru ca, în sfîrșit, să mai cîștige un ghem, de astă dată pe propriul serviciu: 4—2. Ovici, un mare ambițios, jucător în stare să răstoarne în orice moment o situație, își începe seria de lovituri scurte, trimise aproape sub fileu în terenul adversarului, returnează puternic și plasat cîteva servicii ale lui Hărădău, și, încet, încet reduce din handicap. Egalează: 4—4 și, în sfîrșit, cîștigă ultimele două ghemuri fără să cedeze nici un punct, revenindu-i, astfel, și setul: 6—4. Așadar, rezultat final în întîlnirea Ovici (Progresul) — Hărădău (Steaua) 1—6, 6—3, 6—4.

Foarte pe scurt despre cele două semifinale. În prima dintre ele, Hărădău a dispus de Nemeș (Progresul) în două seturi: 6—3, 6—1. Doar în primul set Nemeș a încercat o rezistență mai evidentă, dar fiind bolnav și resimțind oboseală după meciul terminat tîrziu, cu o seară înainte, în compania lui Mitrache, nu a mai reușit să se concentreze.

În cealaltă semifinală, Ovici l-a întrecut pe Santei cu 7—5, 6—2. A fost un meci de luptă, mai ales în prima sa parte, cînd Santei ar fi putut să cîștige dacă și-ar fi stăpînit mai bine nervii. Dar nu a reușit, și rezultatul este cel cunoscut...

Ion GAVRILESCU

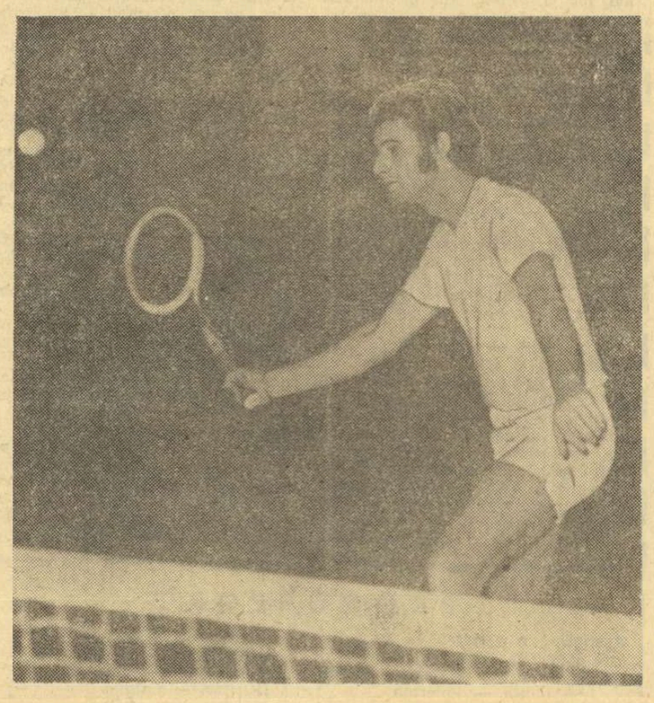

Toma Ovici într-un moment cînd se simte stăpîn pe situație. Dar pentru aceasta a trebuit să depună eforturi deosebite. Foto: Vasile BAGEAC

TELEX ● TELEX ● TELEX ● TELEX

La Göttingen s-a disputat partida tur din cadrul optimilor de finală ale C.C.E. la baschet feminin între echipele Sparta Praga și „Göttingen 05". Baschetbalistele cehoslovace au obținut victoria cu scorul de 92—54 (46—16). Învingătoare și în prima partidă cu scorul de 86—42, echipa Sparta Praga s-a calificat pentru sferturile de finală ale competiției.

■

Concursul internațional de călărie de la Londra a fost cîștigat de sportivul brazilian Nelson Pessoa, pe calul „Odeon". El nu a suferit nici o penalizare. De-a lungul traseului, Pessoa a reușit să treacă un obstacol de 2,16 m. Irlandezul Larry Kiely s-a clasat pe locul doi, urmat de englezul Ray Howe.

■

După Lake Placid (statul New York) și Salt Lake City (statul Utah), o altă stațiune de sporturi americană — Reno-Lake Tahoe, situată la Frontiera dintre Nevada și California, — și-a depus candidatura de a organiza Jocurile Olimpice de iarnă din 1976. Comitetul olimpic american urmează ca, în primele zile ale lunii ianuarie, să prezinte oficial C.I.O. candidatura uneia dintre cele trei stațiuni, care s-au oferit să fie gazde viitoarelor întreceri ale Olimpiadei Albe.

Peste 15 000 de spectatori au urmărit, la Pekin, dubla întîlnire internațională de tenis de masă dintre echipele R. P. Chineze și R.F. a Germaniei. În ambele partide, victoria a revenit gazdelor: la masculin, scorul a fost de 5—0, iar la feminin de 3—0.

■

În turneul internațional de tenis, care are loc la Hobart (Australia), John Cooper l-a învins cu 6—4, 6—4, 6—4 pe Goven. În sferturile de finală ale probei de dublu masculin, Anderson și Metreveli au dispus cu scorul de 6—2, 6—3 de Hailiett, Cavjolle.

■

Concursul internațional de cros, desfășurat pe străzile orașului Barcelona, a fost cîștigat de atletul englez Lachie Stewart, cronometrat pe distanța de 6,400 km cu timpul de 16:36,4. Pe locurile următoare s-au situat compatrioții săi Richard Newble 16:38,4 și Malcom Thomas 16:40,0.

■

Concursul internațional de ciclocros, desfășurat în localitatea vest-germană Freiburg, s-a încheiat cu victoria sportivului belgian Albert van Damme, cronometrat cu timpul de 1 h 10:24. Pe locurile următoare s-au situat vest-germanii Joerdens la 1:48, Wolfshohl la 1:56 și elvețianul Muller a 4:00.

Redacția și administrația: București, str. Vasile Conta nr. 16; telefoane: centrala 11.10.05, secția corespondenți 11.51.09, interurban 72 și 286; telex: sportrom buc. 180. Tiparul I. P. „Informația", București 40 368

Târgu-Mureș
108

ŞEDINŢA COMITETULUI EXECUTIV AL C.C. AL P.C.R.

In ziua de 25 decembrie 1972 a avut loc şedinţa Comitetului Executiv al C.C. al P.C.R., prezidată de tovarăşul Nicolae Ceauşescu, secretar general al Partidului Comunist Român.

Comitetul Executiv a analizat propunerile Ministerului Agriculturii, Industriei Alimentare şi Apelor privind salarizarea în acord global a personalului din întreprinderile agricole de stat şi din alte unităţi agricole ale statului. Ţinînd seama de experienţa deosebit de pozitivă dobîndită de unităţile cooperatiste din agricultură în aplicarea acestui sistem, Comitetul Executiv a hotărît ca salarizarea pe bază de acord global să fie introdusă, în mod experimental, în unităţile agricole de stat.

Comitetul Executiv a examinat, în continuare, proiectul de Lege cu privire la înfiinţarea, organizarea şi funcţionarea Curţii Superioare de control financiar.

Comitetul Executiv a aprobat propunerile Ministerului Minelor, Petrolului şi Geologiei şi Ministerului Economiei Forestiere şi Materialelor de Construcţii privind principalii indicatori tehnico-economici ai unor investiţii prevăzute în actualul plan cincinal, precum şi unele măsuri în legătură cu realizarea acestor investiţii.

Comitetul Executiv a rezolvat, totodată, unele probleme ale activităţii curente.

ÎN CINSTEA MĂREŢULUI JUBILEU

La Vulcan SUCCESE ÎN MUNCĂ ŞI ÎN ACTIVITATEA SPORTIVĂ

Dealul Spirii din Capitală. Ne aflăm în cunoscuta uzină **Vulcan** — unitate industrială vestită pe plan economic, cu tradiţie în mişcare muncitorească — înfiinţată încă de prin 1904. Explicăm scopul vizitei: vrem să cunoaştem cîteva din realizările muncitorilor de aici, ale întregului colectiv în cinstea aniversării Republicii. Am dori, însă, dacă se poate, să ni se spună numele unor fruntaşi din uzină care să fie şi iubitori ai sportului, care îl practică.

Rămînem oarecum surprinşi. Secretarul asociaţiei sportive Vulcan, tov. **Nicolae Zaharia**, cînd află scopul venirii noastre pare puţin descumpănit. Să fie de negăsit asemenea oameni?

— Nu-i greu, ştiţi — ne explică — ezitarea mea vine însă de la faptul că avem prea mulţi. E greu de ales. Foarte mulţi dintre salariaţii uzinei noastre fac sport şi evident...

Asociaţia sportivă Vulcan se numără printre fruntaşele sectorului VI avînd peste 3 000 de membri; aici există o echipă de rugby care activează în divizia naţională A, o echipă de fotbal şi una de volei în categoria „onoare" a Capitalei, şahişti foarte buni; mulţi salariaţi sînt angrenaţi în activitatea sportivă de masă.

Evident ne aflăm în faţa unei activităţi meritorii. Fiindcă insistăm să aflăm nume, ni se recomandă să notăm cîteva ale unor oameni care iubesc sportul, îl practică, fiind în acelaşi timp fruntaşi în muncă: **Ion Alexandrescu** — frezor mecanic şef, **Savu Nancu** şi **Gh. Costel** — lăcătuşi la construcţii metalice, **Aurel Neagu** — cazangiu, **Alexandru Tudora** — trasator, **Constantin Ionescu** — dispecer la montaj greu, **Ion Zavera** — lăcătuş la montaj greu, **Ion Dumitru** — lăcătuş la ţevărie, rugbystul **Niculae Petcu** — lăcătuş la ţevărie, fotbalistul **Ion Moraru** ş.a.

Ne-am convins că la Vulcan sportul este în centrul atenţiei fiind folosit ca mijloc de recreare, de întărire a organismului. Să scrii, însă, despre rezultatele în producţie, remarcabile, ale celor de la Vulcan este şi mai greu. Alegem dintre ele, totuşi, cîteva — realizate — în cinstea aniversării a 25 de ani de la proclamarea Republicii. **Colectivul secţiei I turnătorie fontă oţel şi-a realizat planul anual încă de la 18 decembrie; uzina va livra pînă la sfîrşitul anului cel mai mare cazan care există în ţară (1035 tone aburi/h); depăşirea planului la producţia marfă atinge o sumă impresionantă: 25 000 000 lei.**

Modesto FERRARINI

ÎN SEMN DE ADÎNCĂ RECUNOŞTINŢĂ

Alpiniştii de la A. S. Armata Braşov dedică succesul din „Cupa României" aniversării Republicii.

Dialog telefonic cu maestrul emerit al sportului Emilian Cristea, neobositul antrenor al alpiniştilor de la A.S. Armata Braşov.

— Ştiaţi că am cîştigat „Cupa României"?

— Ştiam şi vă felicităm pentru acest nou succes. Dar am dori amănunte.

— După cum se ştie acest trofeu se acordă secţiei de alpinism care a realizat cele mai multe şi mai valoroase premiere şi expediţii în munţii noştri. Alpiniştii noştri, maeştrii sportului Nicolae Naghi şi Dumitru Chivu împreună cu Alexandru Brumărescu, au realizat 7 premiere, unele de gradul V B, altele de IV B.

— Dar unde aţi reuşit să mai găsiţi pereţi... nevizitaţi încă?

— Cîţiva în Padina, Şindilerlei din Piatra Craiului iar ceilalţi în Valea Lupului din munţele Jepii Mici (masivul Bucegi).

Acestea ar fi detaliile tehnice la care am dori să mai adăugăm o precizare.

— Vă rog...

— Colectivul nostru de alpinişti a hotărît să dedice acest succes aniversării Republicii. Este un modest prinos de recunoştinţă pentru condiţiile ce ni s-au oferit în aceşti ani plini de bucurii, de satisfacţii sub toate aspectele.

PROLETARI DIN TOATE ȚĂRILE, UNIȚI-VĂ!

Sportul

ZIAR AL CONSILIULUI NAȚIONAL PENTRU EDUCAȚIE FIZICĂ ȘI SPORT

ANUL XXVIII Nr. 7 278 | 4 PAGINI 30 BANI | Marți 26 decembrie 1972

30 DECEMBRIE 1947-1972

ÎMPLINIRI ÎN ANII REPUBLICII

UN CADRU COMPETIŢIONAL ADECVAT ARIEI COMPLEXE ŞI DIVERSIFICATE A SPORTULUI MODERN

Pentru a ajunge să se materializeze într-o reală performanţă la nivel naţional — record, titlu de campion, selecţionare într-un lot reprezentativ —, care la rîndu-i să poată păşi, apoi, cu sorţi de izbîndă în arena internaţională, munca şi efortul cotidian al sportivilor şi antrenorilor, ştiinţific concepute şi urmărite în realitatea procesului de pregătire, trebuie să beneficieze de un cadru cît mai adecvat de exprimare periodică, în care sportivul să facă dovada — în public — aptitudinilor sale şlefuite, a măiestriei, capacităţii de mobilizare fizică şi psihică, dobîndite în nenumăratele ore pe care antrenamentul modern le cere azi performanţei.

Şi acest cadru general de exprimare îl alcătuieşte sistemul competiţional. Evident, el nu constituie decît forma, conţinutul fiind aria tot mai complexă şi diversificată a sportului — fenomen social cu ample virtuţi formative. Dar, cum sportul a cunoscut în România un avînt fără precedent în acest pătrar de veac al Republicii, modificări structurale preconizate de partid, făcîndu-l accesibil maselor largi (indiferent de sex, naţionalitate, grad de cultură şi loc de muncă), forma competiţională a trebuit să se adapteze acestui tot mai bogat conţinut.

La începutul temei pe care ne-am propus s-o dezbatem, să dăm cîteva exemple. Dintotdeauna fotbalul s-a bucurat de cea mai mare audienţă în rîndul iubitorilor de sport, atrăgînd, totodată, cel mai mare număr de practicanţi. Astfel, în 1971 au fost legitimaţi 55 511 jucători, în acest an 57 075, la sfîrşitul actualului cincinal prevăzîndu-se a fi 63 293 de fotbalişti. Aceasta a presupus organizarea unui sistem competiţional extins şi adaptat cerinţelor locale crescute, dar şi necesităţilor performanţei, exprimate prin campionatele diviziionare. „Explozlei" de echipe sătești — corespunzătoare nivelului tot mai bogat de exprimare pe plan economic, social şi cultural-sportiv al satului cooperativizat — i-au fost necesare campionate judeţene mai ample şi mai bine programate în timp. Prezenţei tot mai pregnante în sportul naţional a fiecărei entităţi teritorial-administrative, prin asociaţii şi cluburi tinere, aparţinînd de puternice

	1947	1968	1972
SPORTIVI LEGITIMAŢI	34 965	106 034	174 043
SPORTIVI CLASIFICAŢI	—	72 176	119 723
SECŢII AFILIATE LA FEDERAŢII	1 492	6 358	9 598

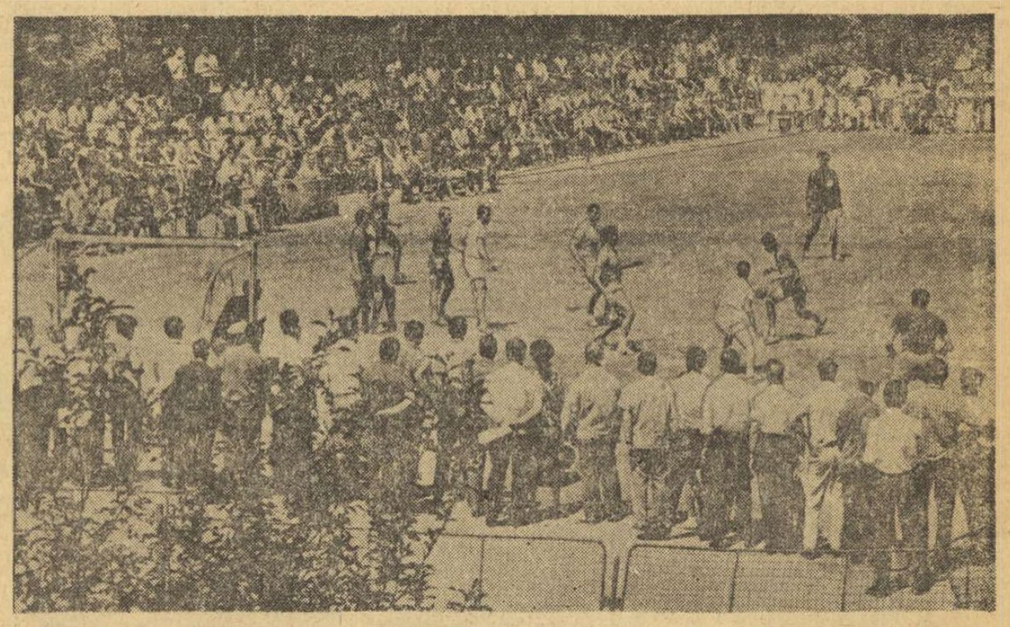

Handbalul constituie una din disciplinele care au cunoscut un avînt deosebit în sfertul de veac pe care-l sărbătorim sub semnul Republicii.

Foto: Theo MACARSCHI

Paul SLĂVESCU

(Continuare în pag. a 2-a)

A început încălzirea pe patinoar! Una dintre cele mai mici concurente alunecă elegant pe gheaţa patrulaterului de la Floreasca. Peste cîteva clipe, ea va trăi emoţiile primului start pe patine.

Foto: S. BAKCSY

1972 — SECVENŢĂ SPORTIVĂ FINALĂ

● În prag de An Nou, despre „noul val" al patinajului viteză ● Ultima... repriză a baschetbaliştilor ● O finală de tenis spectaculoasă...

Aproape toate campionatele interne au intrat, treptat, în pauză, majoritatea sportivilor luînd o binemeritată vacanţă. În liniştea aceasta competiţională şi în febra pregătirilor pentrul Revelionul 1973, ultima duminică sportivă a anului, cea de alaltăieri, a trecut pe neobservate...

Ne-am propus, totuşi, să asistăm la aceste ultime întreceri duminicale, fiind convinşi că vom avea prilejul să facem cîteva însemnări interesante şi, mai ales, inedite. Agenda competiţională a Capitalei ne oferea trei invitaţii: o rundă a campionatului de baschet, întîrziată de participarea în cupele europene (şi am dori o astfel de întîlnire în fiecare an!), o finală de tenis foarte interesantă şi un concurs popular de patinaj viteză rezervat puştanilor din Bucureşti. Fără a fi, deci, bogată în competiţii, această duminică era atrăgătoare.

Patinoarul artificial Floreasca, ora 8. Cam 150 de ţinci se examinau cu atenţie şi... importanţă unii pe alţii, dezvăluind, în şoaptă, la urechile părinţilor, „secretele... tactice" ! Erau participanţii la concursul popular de patinaj viteză organizat de CMEFS Bucureşti, în colaborare cu Consiliul municipal al pionierilor şi IDMS.

Amestecaţi printre părinţii-antrenori am început să tragem cu urechea...

— Radu mă poate întrece. S-a antrenat toată săptămîna în faţa blocului, cu rotilele.

— Da, dar tu ai fost în fiecare zi la patinoar, te-ai pregătit pe gheaţă, aşa că trebuie să-l învingi. Vrei să se supere tăticu?

— Bine, am să cîştig... da îmi cumperi patine noi?

— Văd eu...

Într-un colţ, două fetiţe îşi încheiau şireturile de la ghetuţe şi vorbeau în şoaptă:

— Nu ştiu de ce, da' mi-e aşa, puţin, frică! Ţie nu?

— Ba da, un pic de tot, doar e primul concurs de viteză la care particip. Dacă era cu „liber-alese" ştii ce figuri grozave am învăţat de la tanti Olga.

În megafoane a răbufnit vocea crainicului care a poftit concurenţii la încălzire şi, brusc, patinoarul a devenit un furnicar multicolor. Toţi cei 150 de copii alunecau pe gheaţă cu o uimitoare uşurinţă. Sfaturile părinţilor nu conteneau nici acum:

— Nu sta, încălzeşte-te; vrei să ieşi pe ultimul loc?

— Dacă ai să cazi, te ridici repede şi o rupi la fugă după ceilalţi.

În fine, crainicul chemă la start primii concurenţi. Liniştea s-a aşternut din nou peste patinoar, fiind tulburată doar de foşnetul patinelor şi de încurajările în şoaptă ale părinţilor. Verona Chiriac (9 ani), Marioara Ilie (9 ani), Radu Iordănescu (7 ani), Bogdan Ionescu (7 ani) şi Minel Gîrjoabă (9 ani) s-au aflat printre primii finalişti. Cîştigătorii nu i-am mai notat... Ne-am fi bucurat dacă găseam 7—800 de copii. Lucrul acesta, cu siguranţă l-am fi notat.

*

La sala Constructorul se disputau două partide de baschet în cadrul diviziei A, despre care un specialist ne spusese, cu o zi înainte, că sînt importante pentru „subsolul" clasamentelor.

Horia ALEXANDRESCU

(Continuare în pag. a 2-a)

AZI, LA DINAMO, ÎN „CUPA F.R. BOX" DE LA ORA 17,30

CONSTRUCTORUL GALAŢI — FARUL CONSTANŢA ÎN PRIMA REUNIUNE SEMIFINALĂ

Ilie Dascălu — Vasile Lehăduş capul de afiş al galei

Federaţia română de box a luat hotărîrea binevenită, după părerea noastră, de a efectua tragerile la sorţi ale echipelor participante la turneul final al Cupei F. R. Box, pentru meciurile semifinale, cu o zi mai înainte decît cea a întrecerilor, stabilită iniţial. În aceste condiţii, sîntem în măsură să-i informăm pe cititorii noştri încă de azi asupra programului de disputare a meciurilor din semifinalele competiţiei pe echipe.

În prima reuniune, cea care va începe azi la orele 17,30 în sala Dinamo, se vor întîlni principalele favorite ale întrecerii, formaţiile cele mai omogene, *Farul Constanţa* şi *Constructorul Galaţi*.

În cea de-a doua întîlnire, care se va disputa în continuare, îşi vor disputa întîietatea pentru calificarea în finala celei mai competiţii pe echipe *selecţionata Clujului* şi *Muscelul Cîmpulung Muscel*.

Aşa după cum au decis „sorţii", una dintre puternicele formaţii aspirante la cucerirea trofeului nu va putea concura în ultimul act al competiţiei. Facem această afirmaţie apreciind că pugiliştii de la Galaţi şi Constanţa ar fi fost capabili să-i învingă pe cei de la Cluj ori Cîmpulung Muscel. Dar, în condiţiile programului stabilit conform regulamentului, una dintre aceste puternice garnituri va trebui să părăsească întrecerile încă din prima zi a turneului final.

Meciul de debut al semifinalelor din sala Dinamo se anunţă deosebit de atractiv, valoarea componenţilor celor două formaţii fiind o garanţie în acest sens. Din rîndul candidaţilor la calificarea în finală fac parte o serie de pugilişti binecunoscuţi în ţara noastră şi chiar peste hotare. Cînd afirmăm aceasta ne gîndim la boxeri ca *Aurel Mihai* (vicecampion european), *Aurel Iliescu*, *Aurel Simionescu*, *Valeriu Filip*, *Petre Pîrvu* şi *Ilie Dascălu* de la Farul, ca şi la *Petre Ganea*, *Mircea Toni*, *Octavian*

Mihai TRANCA

(Continuare în pag. a 2 a)

ALEXE, POMETCU ŞI DOBRESCU

în echipa de box pentru meciul cu Danemarca

În ziua de 5 ianuarie, la Copenhaga, echipa de box a României debutează în anul 1973, întîlnind într-un meci revanşă formaţia Danemarcei. În vederea acestei întîlniri, selecţionerii s-au oprit la următorul lot: **Paul Dragu** (Electroputere Craiova), **Traian Cerchia** (Portul Constanţa), **Dinu Condurat** (Steaua), **Constantin Ştefanovici** (Electroputere Craiova), **Gabriel Pometcu** (Rapid), **Paul Dobrescu** (Dinamo), **Marcel Lupu** (Automobilul Măcin), **Ion Mocanu** (Metalul Boceşa Română), **Ion Peter** (Dinamo Braşov), **Ion Silişte** (Voinţa Satu Mare) şi **Ion Alexe** (Dinamo).

După cum se constată este o formaţie în care se aliază experienţa unor pugilişti fruntaşi (Alexe, Pometcu, Dobrescu) cu tinereţea unor campioni naţionali de juniori, pregătiţi de pe acum pentru campionatele europene de tineret din 1974, dacă nu chiar pentru Jocurile Olimpice din 1976.

IERI, ÎN SALA SPORTURILOR DIN CLUJ

CAMPIONATUL FEMININ DE HANDBAL S-A RELUAT SUB SEMNUL UNUI ACCENTUAT ECHILIBRU DE FORŢE

CLUJ, 25 (prin telefon). — În sala sporturilor din localitate s-au reluat întrecerile din cadrul campionatului feminin de handbal, divizia A. Încă din această primă rundă a turneului de sală, formaţiile au luptat cu o ambiţie şi o dîrzenie surprinzătoare, dovedind o pregătire atentă şi bine pusă la punct. Iată prezentarea rezultatelor:

CONSTRUCTORUL TIMIŞOARA — UNIVERSITATEA TIMIŞOARA 7—10 (1—5). Deşi teoretic partida nu trebuia să pună probleme campioanelor, ele au trebuit, practic, să muncească mult pentru a-şi asigura victoria în faţa Constructorului — un adversar ambiţios, care s-a zbătut enorm pentru un rezultat cît mai strîns. În formaţia Universităţii a evoluat şi Cristina Metzenrath care — după lunga perioadă de întrerupere — a fost una dintre cele mai bune jucătoare ale echipei.

Handbalistele de la Constructorul, urmărite de ghinion (care se mai poate numi şi lipsă de precizie!) au ratat 2 aruncări de la 7 m şi au expediat mingea în bară de 5 ori! Şi dacă mai adăugăm faptul că ele au evoluat crispat, încercînd să joace numai pe schemele tactice exersate la antrenamente (dar nereuşite în partidă), ne dăm seama că nu puteau obţine, totuşi, victoria în acest joc. Principalele realizatoare: **Ştef** (4) Constructorul, respectiv **Metzenrath, Ibadula** şi **Prundaru** — toate cîte 2.

Au arbitrat **V. Iepure** şi **N. Magheţiu** (ambii din Timişoara).

PROGRESUL BUCUREŞTI — I.E.F.S. 8—11 (5—8). Partida debutează într-un ritm alert, cu faze spectaculoase, alternate la ambele porţi, cu goluri îndelung aplaudate. Surprinzător de insistente, handbalistele de la Progresul reuşesc să păstreze echilibrul în primul sfert de oră (min. 15: 5—5), după care diferenţa de forţe îşi va spune cuvîntul, formaţia studentelor distanţîndu-se pînă la pauză la trei goluri.

În partea a doua a meciului asistăm la faze încîlcite şi la multe greşeli ale jucătoarelor din ambele formaţii. În min. 31 (7—9) şi 45 (8—10) Progresul mai face două tentative de egalare, dar Frincu şi Niculina Vasile restabilesc diferenţa consemnată la pauză de tabela de marcaj: 3 puncte diferenţă cu care se şi încheie întîlnirea.

Principalele realizatoare: **Szebeny** (4) — Progresul, respectiv **Băicoianu** şi **Rublenco** — ambele cîte 2.

Au arbitrat **V. Pelenghian** (Bucureşti) şi **I. Manoliu** (Sibiu).

MUREŞUL TG. MUREŞ — VOINŢA ODORHEI 6—11 (5—7). Rare faze de spectacol handbalistic şi puţine goluri frumoase în acest „derby al disperării". Beneficiind

Nuşa DEMIAN

(Continuare în pag a 4 a)

CLASAMENTELE FEDERAŢIILOR PE ANUL 1972

ŞAH

1. FLORIN GHEORGHIU (I.T.B.) 2. **Alexandra Nicolau** (Constructorul Bucureşti) 3. **Elisabeta Polihroniade** (Universitatea Bucureşti) 4. **Gertrude Baumstarck** (Medicina Timişoara) 5. **Victor Ciocâltea** (Constructorul Bucureşti) 6. **Theodor Ghiţescu** (Constructorul Bucureşti) 7. **Carol Partoş** (Petrolul Ploieşti) 8. **Dumitru Ghizdavu** (Universitatea Bucureşti) 9. **Suzana Makai** (Medicina Timişoara) 10. **Margareta Teodorescu** (I.T.B.).

JUDO

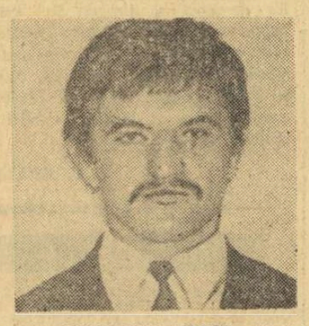

1. GHEORGHE BOŞCU (Rapid Bucureşti) 2. **Dumitru Alexandru** (Dinamo Braşov) 3. **Ion Herman** (Politehnica Bucureşti) 4. **Cornel Roman** (Dinamo Bucureşti) 5. **Sabin Lucea** (Rapid Bucureşti) 6. **Cristian Nicolau** (Şcoala Sportivă 1 Bucureşti) 7. **Ştefan Pop** (Dinamo Braşov) 8. **Ioan Buzic** (A.S. Şoimii Buzău) 9. **Gheorghe Dumbravă** (I.E.F.S.) 10. **Constantin Coman** (I.E.F.S.)

ALPINISM

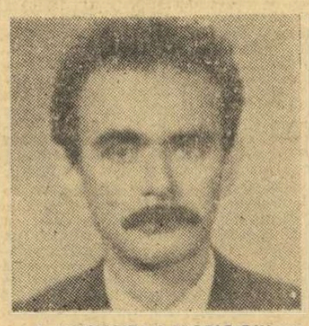

1. ALEXANDRU FLORICIOIU (Dinamo Braşov) 2. **Adrian Tănase** (Dinamo Braşov) 3. **Nicolae Naghi** (A.S. Armata Braşov) 4. **Mircea Opriş** (Dinamo Braşov) 5. **Dumitru Chivu** (A.S. Armata Braşov) 6. **Nicolae Bulmez** (Dinamo Braşov) 7. **Matei Schenn** (A.S. Armata Braşov) 8. **Dan Vasilescu** (I.P.G.G. Bucureşti) 9. **Avel Riţişan** (Dinamo Braşov) 10. **Mihai Szalma** (A.S. Turdeana Turda).

ORIENTARE TURISTICĂ

1. CLARA SZABO (Metalul roşu Cluj) 2. **Piroşca Szabo** (Metalul roşu Cluj) 3. **Eva Szantai** (Clujeana Cluj) 4. **Paula Ciurlea** (I.T.B.), 5. **Ion Gheucă** (I.P.G.G. Bucureşti) 6. **Mircea Ţicleanu** (Dacia Bucureşti) 7. **Ileana Scully** (Voinţa Bucureşti) 8. **Ion Kusalik** (Metalul roşu Cluj) 9. **Ştefan Laza** (Voinţa Cluj) 10. **Alieta Cotiţosu** (Voinţa Bucureşti).

ÎMPLINIRI ÎN ANII REPUBLICII

(Urmare din pag. 1)

unități economice sau de organe județene, i-a corespuns extinderea diviziei naționale C — prima poartă a fotbalului de performanță — la 12 serii a cîte 14 echipe. În această sferă, deci, 168 de echipe. Să adăugăm divizia de juniori și școlari și competițiile locale care se adresează echipelor feminine — ultimul contingent pe care l-a atras balonul rotund în țara noastră — și vom găsi rațiunea actualului sistem competițional menit să faciliteze buna funcționare a unei discipline sportive cu mare priză în mase.

Jocurile sportive, în general, au pătruns mult în rîndul tineretului în aceste decenii. Voleiului și baschetului, sporturi tradiționale printre școlari îndeosebi, li s-a adăugat handbalul, propulsat de seria succeselor impresionante obținute de reprezentanții României în arena mondială. Beneficiind și de avantajul sezonului de sală, care prelungește perioada competițională și în anotimpul friguros, handbalul a ajuns să numere în acest an peste 20 000 de sportivi legitimați (din care aproape 8 000 fete), păsind, din acest punct de vedere, în urma fotbalului și precedînd voleiul, care are aproximativ 15 000 de practicanți legitimați (din care mai mult de 5 000 fete). Aceste cifre sînt însă departe de a epuiza fenomenul, doar faptul că în campionatele teritoriale — județene, locale, municipale — participă 5 366 echipe de copii, fiind mărturie în acest sens. Asemenea campionate teritoriale — adevărată bază de masă a performanței — angrenează la această oră 20 335 echipe (seniori, senioare, juniori, junioare și copii).

Sporturile individuale au drept port-drapel atletismul, primul sport olimpic. Cu aproape 11 000 de sportivi legitimați (din care peste 4 500 juniori), atletismul s-a relansat în acest an cu un nou sistem de campionat pe echipe, divizionar și interjudețean, menit să eșaloneze pregătirea și verificarea marii majorități a competitorilor de-a lungul întregului sezon în aer liber și, mai ales, să stimuleze prezența pe stadion a tinerilor performeri. Conjugat cu concursurile de sală — care au transformat și la noi iarna dintr-un anotimp pierdut pentru atletism, într-o excelentă perioadă de pregătire — acest calendar permite să se spere în continua ascensiune a atletismului românesc, care are o carte de vizită pe stadioanele lumii. Și tenisul de masă — cu aproximativ 4 500 de jucători legitimați, aflat pe locul secund printre sporturile individuale — a abordat în anul 1972 o nouă formulă de campionat pe echipe, cu etape.

Dezvoltarea bazei de masă a sportului de performanță, presupune consolidarea actualelor secții de performanță, din cluburi și asociații, înființarea de cluburi teritoriale în județe care nu dispun de asemenea unități, scopul final fiind, evident, depistarea și pregătirea talentelor sportive din toate colțurile țării în vederea realizării unor înalte performanțe naționale, competitive pe plan european și mondial, în întrecereile olimpice. Iată un singur exemplu, pe deplin edificator în acest sens. La Tulcea, în vatra nesecată a talentelor care an de an scoate la iveală canoiști și caiaciști de reală perspectivă, a luat ființă, acum doi ani, clubul specializat „Delta". În acest scurt interval de timp, clubul tulcean a obținut 24 de titluri naționale (juniori și junioare) și un titlu continental la europenele de juniori din 1971, valorificînd prin performanță un potențial uman real și condițiile create de C.N.E.F.S. și organele locale de partid și de stat într-un județ tînăr, care abia își definește profilul pe planul performanței sportive.

Panoramic în continuă efervescență, activitatea competițională a cuprins și cuprinde anual sute de mii de tineri sportivi în concursuri și campionate, sistematic organizate la 40 de ramuri. Talentul și aptitudinile sportive ale tineretului nostru își găsesc aci un cadru adecvat de manifestare și afirmare.

HOCHEI

S-AU RELUAT ÎNTRECERILE JUNIORILOR BUCUREȘTENI

Ieri seară, o dată cu disputarea meciului **Dinamo — I.P.G.G.**, a fost reluat campionatul de juniori al Capitalei, prin programarea primei etape a returului manșei a II-a a întrecerii (campionatul comportă patru manșe, fiecare din ele cu tur și retur). Mai precis, este vorba de competiția rezervată juniorilor mari, la care iau parte patru formații eșalonate în următoarea ordine după 18 meciuri: **1. Dinamo 15 p** (pe tinerii hocheiști dinamoviști și pe antrenorul lor, Florea Gerö, îi puteți vedea în fotografia alăturată), 2. Constructorul 13 p, 3. Steaua 8 p, 4. I.P.G.G. 0 p.

Meciurile vor continua pînă la începutul lunii ianuarie, cînd va fi reluată și disputa rezervată echipelor de juniori mici. La această competiție iau parte tot patru echipe, clasamentul prezentîndu-se, tot după 18 meciuri, astfel : **1. Dinamo 14 p**, 2. I.P.G.G. 11 p, 3. Constructorul 6 p, 4. Steaua 5 p.

VEȘTI DE LA CORESPONDENȚII NOȘTRI

„MĂNUȘA METALURGISTULUI" LA CÎMPIA TURZII

Din inițiativa secției de box a clubului Industria sîrmei din Cîmpia Turzii, s-a organizat recent prima ediție a competiției de box **„Mănușa metalurgistului"**, rezervată juniorilor. La întreceri au participat boxeri de la Constructorul Hunedoara, Tehnofrig Cluj și de la clubul organizator. La cele două gale, urmărite cu interes de peste 1000 de spectatori, am asistat la o serie de meciuri de bun nivel tehnic, în care micii pugiliști au dat dovadă de multă combativitate. **Iată cîștigătorii trofeului :** JUNIORI MICI — 48 kg — **V. Berci** (Tehnofrig), 51 kg — **V. Cotet**, 57 kg — **A. Zoltan** (ambii de la Industria sîrmei) ; JUNIORI MARI : 48 kg — **G. Varga** (Ind. sîrmei), 51 kg — **Al. Kacso** (Tehnofrig), 54 kg — **I. Eotvos** (Ind. sîrmei), 60 kg — **I. Budușan** (Tehnofrig) și 63,5 kg — **S. Mihăsan** (Ind. sîrmei).

P. ȚONEA

O NOUĂ POPICĂRIE CU PATRU PISTE LA BRAȘOV

Duminică s-a inaugurat nouă arenă de popice Hidromecanica din orașul nostru, o bază sportivă modernă cu patru piste, cu instalație electrică de semnalizare optică la lăcașul „bețelor". Noua arenă va fi la dispoziția formației feminine Hidromecanica din divizia A. La amenajarea acestei baze sportive, tinerii și virstnicii din întreprindere au prestat sute de ore de muncă patriotică. Prima bilă a fost lansată de către **ing. Viorel Metea**, directorul general al uzinei Hidromecanica, care, spre satisfacția celor prezenți, a nimerit în plin, doborînd... 9 popice. Apoi jucătoarele fruntașe de la Hiromecanica, **Viorica Orghidan, Mariana Antuș și Emilia Postăvarul, au făcut o demonstrație de lansare a bilei la „pline" și „izolate".**

C. GRUIA

Pe teme de hipism

CE AM DORI CRESCĂTORIEI NOASTRE

Probele de calificare ale trăpașilor noștri — adică ceea ce numim în termen tradițional cursele de cai, dar, care, pînă la urmă, datorită modului de desfășurare, nu-i chiar tot una ! — au scos în relief, în acest an, o certă linie ascendentă în activitatea crescătorilor de la Ruseț și Dor Mărunt. În sprijinul aceste afirmații este de ajuns să enunțăm lista celor mai bune recorduri înregistrate pe pista hipodromului din Ploiești în sezonul care a trecut. Pe parcursurile de o milă : Gînd 22,6, Seceriș 22,8, Struna 24, Senzația 24,5, Hirondița 25, etc. Pe parcursurile de fond : Gînd 23,4, Senzația 24,9, Seceriș 25. Cuc 25,6, Struna 25,9 etc. Dacă acestor performanțe li se adaugă situația plină de promisiune ale trei-anilor Gabarit, Hoțoman, Formula, Somnoroasa, Silvia etc., recordurile excepționale dobîndite din rîndurile generației de minji de Rațiunea 26,2, Viraj 26,4, Venus 28,8, Cumplit 29,2, Hent 29,6, ca și comportarea relevatorie a lui Gînd și Cuc în cadrul mitingului internațional de la Moscova, obținem un bilanț nesperat de favorabil, care atinge nu numai cel mai înalt nivel din ultimii 15 ani, dar are rezonanțe onorabile chiar în contextul mișcării hipice europene. Și totuși, în fața unui atare tablou încîntător, entuziasmul celor ce urmăresc evoluția afirmării trăpașului român va scade considerabil, dacă aceștia vor dori să stabilească originea plusului de valoare înregistrat. De unde provine oare ? Desigur, cînd e vorba de enunțarea unui succes, zootehniștii de la mai susmenționatele crescătorii vor afirma — cu convingere — că totul reprezintă rodul unor adînci cercetări tehnice în acțiunea încrucișărilor de rasă. Numai că un astfel de argument are la bază doar un mic procent de valabilitate. Noi toți știm — și ei înșiși vor recunoaște — că activitatea crescătoriilor se desfășoară după modelul legendarului Arvinte. Or, tăind din poale ca să-ți repari umerii și din mîneci ca să dregi gulerul, toată operațiunea nu e de loc liniștitoare și, mai ales, de perspectivă. Pentru că realitatea este implacabilă : Fanfaron, Vampir, Luptător și Oribil au murit. Succes și Săltăreț se găsesc pe calea de a dispare și ei din circuitul reproducției. Îi suplinesc, cu destulă eficiență deocamdată, Vals și Bosfor; iar dintre cei 7 etaloni noi care în sezonul trecut au debutat cu primii produși în probele de performanță, doar Vardar (Fanfaron — Vifora) și Bucur (linie paternă : Vampir—Titan—Colonel K) au dat rezultate notabile. Speranțele ne rămîn îndreptate numai spre Talion, Talaz și Seceriș. Noroc că dintre cele 160 de reproducătoare s-au desprins elemente ca : Garona (Gînd, Garou — exportat în S.U.A. — Gabarit), Rapsodia (Raport, Renta, Rațiunea) și cvasi-anonima Viespea (Fanfaron—Vidivica) — soră cu Vama și Valența — care pe hipodrom și-a încheiat cariera ca minză, cu modestul record de 35,2, dar la herghelie a produs de la bun început pe Viraj ! Și, după aceste mențiuni, prea puține nume ar mai fi notabile.

Firește că străduințele depuse de zootehniștii de la Ruseț și Dor Mărunt nu pot fi nici ignorate și nici bagatelizate. Ele au obținut un excelent certificat prin performanțele și recordurile trăpașilor noștri exportați în S.U.A.! Dar, numai în baza materialului cabalin existent și fără primenirea curentelor de singe, eforturile lor, oricît ar fi de intense, se vor situa în sfera hazardului și nicidecum nu vor constitui garanția unui drum ascendent.

Toată această stare de lucruri fiind arhicunoscută, ne permitem, totuși, să nădăjduim că în 1973, cînd vom sărbători disputarea celui de al 50-lea Derby român de trap, ne vom dubla bucuria, cu vestea că se va întreprinde pasul mult dorit și-n domeniul creșterii și promovării calului trăpaș în țara noastră.

Niddy DUMITRESCU

POPICE

„CUPA 30 DECEMBRIE" UN REUȘIT CONCURS ORGANIZAT DE CONSTRUCTORUL BUCUREȘTI

Clubul Constructorul București a organizat zilele acestea o interesantă și tradițională competiție : cea de a 23-a ediție a **„Cupei 30 Decembrie"**. Și în acest an întrecerea de pe arena Constructorul a fost onorată de participarea a 100 de sportivi, popicari fruntași din Capitală, juniori și seniori, care timp de șase zile s-au întrecut cu multă dîrzenie pentru cucerirea trofeului. Majoritatea competitorilor au obținut rezultate mari, dintre care se detașează cele realizate de către cîștigători, juniorii **Ion Paraschiv** — 1009 p d, la 200 lovituri mixte, **Caliopia Băncilă** — 433 p d la 100 bile, **seniorii Petre Branchi** — 1027 p d și **Margareta Bordei** — 486 p d.

Pe echipe (conform tradiției competiției formațiile erau alcătuite din opt sportivi, doi seniori, două senioare, doi juniori și două junioare) trofeul a revenit popicarilor clubului organizator, la o diferență apreciabilă față de a doua clasată.

Iată primii trei clasați: **junioare: 1. Caliopia Băncilă (Frigul) 433** p d, 2. **Lucia Vrăbiuță** (Constructorul) 424 p.d.; 3. Mirica Bălașa (Laromet) 413 p d; **juniori: 1. Ion Paraschiv (Constructorul) 1 009 p d.** 2. Alexandru Cătineanu (Gloria) 911 p d, 3. Grigore Marin (Rapid) 882 p d ; **senioare: 1. Margareta Bordei (Gloria) 486 p d,** 2. Elena Irod (Rapid) 478 p d, 3. Eleña Bălătică (Constructorul) 457 p d, **seniori: 1. Petre Branchi 1027 p d, 2. Alexandru Popescu 1 010 p d,** 3. Ilie Dumitru 994 p (toți de la Constructorul). **Clasament general pe echipe: 1. Constructorul București** 5 578 p d, 2. Gloria București 5 275 p d, 3. Voința București 5 072 p d.

★

Într-un meci restanță pentru campionatul diviziei A masculin **GLORIA BUCUREȘTI** a întrecut formația **Rulmentul Brașov** cu 5 266—5 034 p d. Cele mai multe popice le-au doborît Dumitrescu — 911, Marcu — 901 și Cătineanu — 918 de la bucureșteni, respectiv, Kovacs — 898 de la brașoveni.

„FORMELE NECOMPETIȚIONALE — PRINCIPALA MODALITATE DE ATRAGERE A FEMEILOR ÎN PRACTICAREA EXERCIȚIILOR FIZICE ȘI SPORTULUI"

— este de părere ELLA CONSTANTINESCU, președinta Comisiei centrale pentru sport feminin —

Cu cîtva timp în urmă s-a desfășurat la București o ședință de lucru la care au participat componentele Comisiei centrale pentru practicarea sportului în rîndul femeilor. A fost o acțiune demnă de cel mai mare interes întrucît, avînd în vedere lipsa de pînă acum a unor preocupări susținute pentru practicarea sportului de către femei, cu această ocazie s-au trecut în revistă cîteva dintre realizările ultimilor doi ani în acest domeniu și, pe această bază, au fost definitivate cîteva dintre direcțiile principale care trebuie urmate în viitor. Tocmai de aceea considerăm utilă publicarea unei discuții pe care am avut-o imediat, cu președinta Comisiei, Ella Constantinescu.

— Cărei categorii de femei credeți că trebuie să i se adreseze, în principal, eforturile de răspîndire a sportului de către Comisia centrală ?

— Noi avem în vedere, în primul rînd, acea categorie a femeilor adulte, angrenate în producție și cu obligații familiale, adică a acelora cuprinse între 25 și 45 de ani, ele reprezentînd 45,4 la sută din totalul femeilor. Ne-am îndreptat și ne vom îndrepta în continuare atenția spre această categorie de vîrstă, întrucît la nivelul elevelor și studentelor, lucrurile sînt mult mai bine organizate prin Ministerul Educației și Învățămîntului, prin U.T.C., sau prin Organizația pionierilor.

— Ne-ați putea face o scurtă trecere în revistă a acțiunilor organizate în ultimii doi ani ?

— După perioada de „pionierat" din anul 1971, **„Cupa Diana"** (la București) și **„Cupa Femina"** (la Timișoara și Iași), în ultima perioadă au avut loc, în 27 de județe, nu mai puțin decît 58 de acțiuni competiționale specifice pentru elementul feminin. Dintre acestea menționăm **„Crosul fetelor"** (Suceava), **„Cupa Femina"** (ediția a II-a, Iași), **„Spartachiada fetelor"** (Neamț), **„Cupa Sălăjanca"** (Sălaj), **„Cupa Danubius"** (Mehedinți) ș.a. După cum se vede, este vorba de acțiuni competiționale, care angrenează, în principal, tineretul, dar într-o măsură extrem de redusă femeile mature. Ele au un pronunțat caracter propagandistic și mobilizator dar, datorită necontinuității, nu rezolvă corespunzător scopul igienic al exercițiului fizic. De aceea, credem (și lucrările ședinței au relevat din plin acest aspect) că **toate eforturile Comisiei centrale trebuie să fie îndreptate spre practicarea exercițiului fizic de către femei prin formele lui necompetiționale.**

— Care sînt, în mare, aceste forme necompetiționale și cum pot ele deveni, cu adevărat, puncte de rezistență ale sportului de masă feminin ?

— Am să încep cu partea a doua a întrebării. Nu trebuie să precupețim nici un efort (iar principalul mijloc pentru atingerea acestui deziderat este o propagandă susținută și variată), pentru ca în cel mai scurt timp posibil să putem vorbi pe plan larg de existența unei tradiții în educația sportivă mai ales a generațiilor tinere. Pînă atunci accentul trebuie să cadă, așa cum afirmam mai sus, pe cîteva dintre formele necompetiționale ale practicării exercițiului fizic. Aș menționa în primul rînd GIMNASTICA DE PRODUCȚIE din întreprinderi și instituții. Desfășurată numai în mod experimental pînă acum, vom căuta să o extindem într-o măsură mult mai mare. Dar acțiunea întîmpină, din păcate, mari greutăți chiar la nivelul conducerii unor întreprinderi și al comitetelor sindicale. Conducerile întreprinderilor nu trebuie să uite că gimnastica de producție (ar putea fi foarte bine numită „odihnă activă) nu este o problemă pur sportivă ci una generală, de producție, legată efectiv de organizarea științifică a producției. E necesar ca, pe această linie, directorul întreprinderii, medicul și inspectorul pentru protecția muncii să răspundă, și să tragă la răspundere în același timp, pe activistul instructor voluntar asupra bunului mers și asupra eficacității gimnasticii din pauzele de producție. O altă formă necompetițională mult solicitată de către categoria femeilor mature rămîne frecventarea CENTRELOR DE GIMNASTICĂ pentru populație.

— Ce alte forme necompetiționale mai pot găsi mare audiență în rîndul femeilor ?

— Sînt foarte multe și, în această direcție, trebuie să se manifeste din plin inițiativele locale. Eu m-aș limita doar la 2—3 exemple. În evoluția modernă a femeilor se semnalează dorința pentru existența unor CLUBURI EXCLUSIVE pentru ele, cu activități specifice. Astfel de cluburi prezintă posibilități multiple de angrenare a elementului feminin și spre forme diverse de practicare a exercițiului fizic. Asemenea inițiative am întîlnit la Botoșani sau la Tg. Mureș. Iar la Baia Mare pe lîngă o unitate a cooperativei Igiena, UCECOM a înființat și o secție de vibromasaj. N-ar fi prea greu ca un cadru specializat să se ocupe și de efectuarea unor seturi de exerciții de gimnastică. Mai mult, casele de cultură, cluburile sau căminele culturale ar putea repartiza anumite spații tocmai pentru practicarea diferitelor discipline sportive.

★

În cadrul discuției purtate cu președinta comisiei centrale pentru sport feminin am căutat să punctăm doar cîteva dintre cele mai acute probleme discutate în cadrul ședinței. Credem că orientarea spre aceste direcții, ca și modul în care ele au fost abordate de către participante, constituie garanții pentru ca, pe viitor, să fim în măsură de a consemna succese notabile care să fie tot atîtea urmări ale muncii Comisiei centrale pentru sport feminin.

Radu TIMOFTE

NATAȚIE

ULTIMA ÎNTRECERE DE „CUPA SPERANȚELOR" AMPLOARE A ANULUI

Piscina de 50 m din Ploiești va găzdui începînd de mîine timp de trei zile, ultimul concurs de amploare al anului. Este vorba de tradiționala „Cupa speranțelor", competiție de înot care a adunat la start 450 de copii din întreaga țară. Sînt programate întreceri la toate cele 4 categorii de vîrstă (de la 7 la 14 ani), fiecare probă urmînd să se dispute în serii contratimp.

Reuniunile vor începe zilnic la ora 9 (dimineața) și 16,30 (după-amiaza). La sfîrșitul întrecerilor, clubul ce va totaliza cele mai multe puncte va intra în posesia trofeului.

D. WETTERNECK 2:18,7 LA 200 M SPATE !

În ultimul concurs desfășurat la Reșița (bazin de 25 m), tînărul **Dietmar Wetterneck** (16 ani) a înregistrat un rezultat promițător — **2:18,7 la 200 m spate** — într-o probă ce nu constituie specialitatea sa. Alte rezultate meritorii : E. Almer 55,8 la 100 m liber și D. Gropșan 2:31,6 la 200 m delfin.

CONCURSURI DE SĂRITURI LA ORADEA ȘI CLUJ

Tradiționalul concurs de sărituri de la trambulina în apă dotat cu Cupa județelor s-a desfășurat, zilele trecute, la Oradea, în condiții organizatorice excelente. Cea mai bună comportare au avut-o reprezentanții județului Sibiu care, după întreceri spectaculoase la trambulina de 1 m, au ocupat locul I în clasamentul pe echipe, totalizînd 2098,05 p. Au urmat în clasament municipiul București cu 2005,75 p și județul Oradea cu 1984,90 p. Clasamente individuale : **seniori :** 1. I. Ganea (Sibiu) 482,05 p, 2. D. Nedelcu (București) 433,60 p, 3. Fr. Laszlo (Cluj) 422,30 p; **senioare:** 1. Sorana Prelipceanu (Oradea) 375,15 p, 2. Ecaterina Dumitriu (București) 362,70 p, 3. Florentina Socol (București) 313,35 p; **juniori :** 1. G. Fabich (Sibiu) 451 p, 2. V. Nedelcu (București) 436,75 p, 3. T. Laszlo (Cluj) 434,45 p; **junioare :** 1. Beatrice Rois (Oradea) 322,60 p, 2. Angela Popescu (Sibiu) 298,70 p, 3. Sorana Iacob (Cluj) 288,40 p; **băieți :** 1. G. Năgler (Sibiu) 266,45 p, 2. V. Bastar (București) 261,85 p, 3. E. Bacinschi (Oradea) 244,25 p; **fetițe :** 1. Ruxandra Hacioță (Sibiu) 289 p, 2. Georgiana Săcălcanu (București) 263,80 p, 3. Renate Völgyesi (Oradea) 286,85 p. **(Ilie GHIȘA-coresp. județean)**

★

O altă interesantă competiție disputată recent, a fost Cupa Clujului, la care a luat parte elita săritorilor de la trambulină, sportivi reprezentînd Progresul și Școlarul București, C.S.M. și Școala sportivă Sibiu, Crișul și Școala sportivă Oradea și C.S.M. Cluj. Iată rezultatele întrecerii : (trambulina de 1 m 11 salturi la băieți și 10 salturi la fete) : **seniori :** 1. I. Ganea (C.S.M. Sibiu) 476,05 p, 2. Fr. Laszlo (C.S.M. Cluj) 384,65 p, 3. O. Lăzău (Crișul) 267,25 p; **senioare :** 1. Tatiana Dumitriu (Școlarul) 341,10 p, 2. Liana Popescu (Șc. sp. Sibiu) 276,15 p, 3. Viorica Goman (Crișul) 259,50 p; **juniori :** 1. G. Fabich (Șc. sp. Sibiu) 402,75 p, 2. V. Nedelcu (Școlarul) 393,30 p, 3. T. Laszlo (C.S.M. Cluj) 380,35 p; **junioare :** 1. Angela Popescu (Șc. sp. Sibiu) 295,35 p, 2. Mihaela Atanasiu (Școlarul) 293,40 p, 3. Beatrice Rois (Crișul) 289,80 p. O notă bună pentru organizarea asigurată de comisia județeană și în special de antrenorul Dionisie Szabo. **(Paul RADVANYI-coresp.).**

1972 — SECVENȚĂ SPORTIVĂ FINALĂ

(Urmare din pag. 1)

În cel dintîi s-au întîlnit Voința București și Politehnica Cluj. Favoriți erau studenții și tocmai de aceea victoria obținută de bucureșteni a fost surprinzătoare. Totuși, cei 50 de... spectatori nu s-au mirat. Băieții antrenorului Mircea Vasilescu jucaseră mai bine ca niciodată ; în terasa ei se îmbărbătau, spunîndu-și unul altuia că e ultimul meci al anului și că trebuie să-l cîștige. La sfîrșitul partidei își oferiseră un prețios cadou: două puncte !...

Pe una din bănci l-a întîlnit pe profesorul George Chiraleu. Se pregătea să arbitreze meciul următor. Îi invităm la un dialog :

— E ultimul joc pe care-l conduceți în 1972 ?

— **Cred că da.**

— Vă creează lucrul acesta o stare aparte ?

— **Sincer să fiu, am un pic de emoție, cu cît nu e un joc dificil. Mă gîndesc, însă, că la sfîrșitul lui voi mai trece un an în dreptul carierei mele de arbitru și asta mă emoționează. În 1972 am condus cîteva derby-uri de campionat și, în plus, am obținut un titlu balcanic cu naționala de juniori pe care o antrenez.**

— Cum ați caracteriza anul 1972 pentru baschetul românesc ?

— **Cred că a fost cel mai rodnic de pînă acum, că ne-a adus un evident progres pe plan intern și o așteptată afirmare pe plan internațional. Mă gîndesc la locul V obținut în campionatul european de națională feminină, la titlul balcanic cîștigat la juniori și la intrarea formațiilor Steaua și Dinamo în elita baschetului masculin de pe continentul nostru.**

— Ce prevedeți pentru 1973 ?

— **Cred că va fi un an la fel de bun, consolidînd pozițiile cucerite acum.**

Profesorul Chiraleu s-a scuzat că trebuie să ne părăsească : începea meciul său. I-am mulțumit și am mai rămas cîteva minute pentru a-l vedea cum arbitrează. Cineva din tribună spunea că e unul dintre cei mai buni arbitri ai noștri. Altcineva a completat că e la fel de bun și ca antrenor...

★

Ne-am grăbit spre sala Steaua, unde se disputa finala de simplu masculin din cadrul tradiționalului turneu de tenis pe teren acoperit, organizat în Capitală la fiecare sfîrșit de an. Cînd am ajuns, Toma Ovici și Dumitru Hărădău își disputau primele mingi. Acesta din urmă mărturisise că se afla „în mină", și că urmărește victoria ! Ovici, imperturbabil ca întotdeauna, și-a început „lucrul" calm, contemplînd parcă mingile intrate milimetric în terenul său. Primul set s-a încheiat repede, cu 6—1 în favoarea lui Hărădău, însă din acest moment a început spectacolul, un spectacol de gală, splendid, care ne-a dus cu gîndul la „Blau Grana", la Turneul Campionilor, la Ilie Năstase. Ieri, în ambianța plăcută a sălii Steaua, s-a jucat aproape tot atît de frumos ca la Barcelona, în finala aceea de vis... Victoria a obținut-o pînă la urmă Ovici, cu 2—1, și lui Hărădău îi venea aproape să plîngă... Meciul fusese însă extrem de palpitant, iar spectatorii — în număr destul de mic — nu regretaseră că au asistat la încă o partidă în 1972.

★

...Se făcuse ora prînzului. În drum spre redacție am trecut pe la Stadionul Republicii, și pe la Progresul. Ambele erau pustii, departe de tumultul întrecerilor.

Toată lumea se dusese acasă... Ultima duminică sportivă a anului trecuse și ea, nostalgică, cu obișnuitele satisfacții și decepții...

Toma Ovici, cîștigătorul primului turneu de tenis pe teren acoperit organizat în Capitală, surîde. Meciul lui cu Hărădău a fost deosebit de spectaculos.

BOX

(Urmare din pag. 1)

Amăzăroaie, Sandu Tirilă, Constantin Cojocaru și *Vasile Lehăduș*, de la Constructorul Galați.

Înainte de tragerile la sorți l-am întîlnit la sediul federației pe cel mai proaspăt antrenor emerit de box, *Petre Mihai*. El ne-a mărturisit încrederea în elevii săi și speranța că ei sînt capabili, indiferent de rezultatul tragerilor la sorți, să cîștige acest trofeu pentru care s-au pregătit cu multă conștiinciozitate.

Judecînd după componența loturilor celor două echipe, credem că programul primei reuniuni semifinale va fi următorul (primii sînt trecuți boxerii de la Farul) : *I. Memet — P. Ganea, A. Mihai — A. Cojan, O. Badea — M. Toni, P. Manole — O. Amăzăroaie, A. Iliescu — N. Boșcu, A. Simionescu — D. Moraru, Gh. Pușcașu — St. Voicu, V. Filip — S. Tirilă, Al. Tîrboi — G.Cojocaru, P. Pîrvu — M. Florea, I. Dascălu — V. Lehăduș.*

AZI, ÎN „CUPA F. R. B."

În rîndul celorlalte echipe participante la cea de-a doua semifinală, selecționata Clujului și Muscelul Cîmpulung Muscel, nu figurează atîtea „nume" cu rezonanță, dar calificarea acestor formații în ultima etapă a competiției este o mărturie a bunei pregătiri a pugiliștilor respectivi și chiar a valorii lor.

Programul probabil al celei de-a doua întîlniri semifinale este următorul (primii sînt trecuți boxerii din Cluj) : *I. Hadnagy* — este incert dacă Muscelul va avea reprezentant la semi-muscă, *Al. Kacso, C. Stănescu, O. Anderco — N. Manea, V.Kiss — I. Mareș, C. Jivcovici — Dia, L. Mathe — Gh. Vlad, Gh. Roșca — L. Oancea, St. Marton — A. Pițigoi, I. Cîmpeanu — I. Trașcă, St. Laszlofy — Gh. Manea, Șt. Mirea* — probabil, fără adversar.

Judecînd după numărul mare de meciuri echilibrate ce se vor disputa azi în sala din șos. Ștefan cel Mare, avem toate argumentele să anticipăm o reuniune interesantă, cu meciuri spectaculoase, de mare luptă, care vor satisface exigențele iubitorilor sportului cu mănuși din Capitală.

SCHI

ORGANIZAREA CENTRELOR DE INIȚIERE, PREOCUPARE PRINCIPALĂ

Comisiile de specialitate din Vatra Dornei, Cîmpulung, Gura Humorului, Rădăuți și Suceava au luat măsuri concrete de asigurare a celor mai bune condiții de desfășurare a activității schiului în acest sezon. Astfel, la **Vatra Dornei**, s-au adus îmbunătățiri pîrtiilor de fond și de probe alpine, iar la **Cîmpulung**, s-au făcut cîteva lucrări la pîrtia Runcului. Obiectivul nr. 1 al noului sezon este cuprinderea în acțiunile de învățare a mersului pe schi a cît mai multor copii și tineri. Cu sprijinul material al Federației, s-au creat 12 noi centre de schi pe lîngă școlile generale din **Cîrlibaba, Ciocănești, Iacobeni, Vama, Moldovița, Putna** și altele care, alături de cele existente, să poată asigura o participare numeroasă la aceste acțiuni adresate marii mase de copii. Calendarul competițional, orientat în principal spre competițiile de masă, va cuprinde și multe întreceri la nivelul școlilor și al asociațiilor sportive. Ca și în anii trecuți, în județ, se vor desfășura campionate județene de seniori, juniori și copii. Aceste întreceri sînt completate de multe alte concursuri organizate cu ocazia diferitelor zile festive, cupe ale speranțelor, ale veteranilor și altele. **(C. ALEXA-coresp. județean)**

★

Munții Făgărașului și ai Cibinului au îmbrăcat mantia albă a zăpezii. Cei 60 fondiști de la **Școala sportivă Șoimii Sibiu** (de fapt singura secție de performanță din județul nostru), pregătiți de profesorii **Hartwig Fabritius** și **Mihai Ungureanu**, au început pregătirile pentru sezon încă de la începutul anului școlar. Pregătirile pe uscat s-au axat pe rezistență, lucru cu bețe în teren variat, exerciții cumulative cu extensorul, exerciții de echilibru și coordonare.

Dacă fondul are asigurat schimbul de mîine, nu același lucru îl putem afirma despre schiul alpin. Acesta se practică doar în două secții de performanță, **Metalurgica Sibiu** (antrenor **Horst Hanich**) și **Mătăsea roșie Cisnădie** (antrenor **Nicolae Roman**).

În vederea inițierii în tehnica schiului, pe cuprinsul județului vor funcționa centre de învățare la **Crinț, Păltiniș, Santa, Fintinele, Mediaș, Cisnădie, Jina** și **Rășinari.**

Amatorilor de schi, O.J.T. Sibiu le va pune la dispoziție (contra cost), schiuri care vor putea fi închiriate la cabanele din stațiunea **Păltiniș, Fintinele, Crinț** și **Poiana Neamțului. (Ilie IONESCU, coresp.)**

ANUNȚ

I. P. R. S. — BĂNEASA

Str. Erou Iancu Nicolae Nr. 32, Sectorul II

Organizează, începînd cu data de 1 ianuarie 1973, un curs de calificare gr. I cu scoatere din producție în următoarele meserii :

- **confecționer disp. semiconductoare cu durata de 7 luni**
- **strungari cu durata de 8 luni**
- **lăcătuși mecanici cu durata de 8 luni**
- **presatori metale la rece cu durata de 6 luni**
- **fochiști cu durata de 3 luni**

Înscrierea candidaților la cursurile de calificare se face pe bază de cerere însoțită de următoarele acte :

— certificat de naștere în original și copie
— actele de studii, în original
— certificat medical eliberat de circumscripția medico-sanitară la care candidatul este luat în evidență
— buletin de analiza sîngelui și rezultatul examenului radiologic pulmonar efectuat cu cel mult 3 luni înainte de începerea cursului
— adeverință cu media salariului realizat în ultimele 3 luni premergătoare admiterii la cursuri, dacă au avut calitatea de angajați în această perioadă
— repartiție de la forțele de muncă (adeverință de la C.A.P.)

La cursul de calificare se admit persoane care au absolvit școala generală, au vîrsta cuprinsă între 18—30 ani și au domiciliul în București sau comunele subordonate din partea de Nord a orașului.

Pentru lămuriri suplimentare vă adresați la telefon 33.38.30/171.

REPORTAJ DE VACANȚĂ LA U. T. A.

POJONI ȘI BIRĂU... SE TRANSFERĂ

Vizita noastră la Arad debutează cu o neînțelegere. Aranjăm telefonic, prin președintele clubului U.T.A., Mihai Flore, o întîlnire pentru ora 12 cu cîțiva jucători ai echipei divizionare. Președintele clubului, însă, probabil ca să fie sigur că interlocutorii noștri vor fi punctuali i-a convocat la... 11,30. Și iată-ne ajunși la sediul din incinta stadionului la ora 12 și cinci, cu dorința de a ne cere scuze pentru întîrzierea celor cîteva minute. La club, însă, nimeni... „*Au fost pe aci Pojoni, Birău, Axente, Ziller, dar, după ce au așteptat o jumătate de oră, au plecat. Iar tov. Flore e la o ședință de birou, în sala de popice...*" — ne spune candid ultimul supraviețuitor al „corabiei". „*Pojoni și Birău sînt de altfel pe mutate, nu prea le arde de interviuri*", continuă dînsul pe același ton.

Recunoaștem că un gînd năstrușnic ne-a trecut prin minte (ce să-i faci, sezonul mort e de vină...): „*Nu cumva se transferă de la U.T.A. cei doi fundași?*" „*Hai la Pojoni!*" — ne îndeamnă, scurt, în loc de răspuns președintele C.J.E.F.S., Budișan.

O stradă nu departe de Mureș și un bloc cap de rînd. Pe scară, între etajele I și III un du-te-vino zgomotos. Pe ușa apartamentului de jos apare un fotoliu care merge pe niște picioare lungi, îmbrăcate în... trening. Odată ajuns în holul apartamentului de la etajul superior, fotoliul se metamorfozează în... Pojoni, stîlpul apărării textiliștilor arădeni. Ne primește puțin jenat, de parcă ar fi fost prins cu un hențdiscret la marginea careului, dar își revine repede la condiția de gazdă ospitalieră. În noul apartament este greu să distingi aranjarea viitoare a mobilierului. În curînd apar două fotolii și o măsuță pe care aburesc ademenitor trei cafele, pregătite ad-hoc de soția fotbalistului. „*După cum vedeți, fac trecerea la repaus, științific* — glumește Pojoni. *Trebuie să și terminăm repede mutatul, vin doar sărbătorile de iarnă*". „Inaugurezi casa nouă de Revelion?" „*Păi, ce vreți s-o am aranjată doar cîteva zile? Voi da aldămașul, dar în casa altuia...*". Și trecînd de la casă la vacanță, la proiectele zilelor următoare petrecute în compania fetiței sale (5 ani jumătate), ajungem la (ghiciți!)... fotbal, pentru că fundașul central arădean ne spune că nu mai are absolut nici un contact cu fotbalul. Se putea, deci, să-l lăsăm așa izolat?

„*Niciodată ca acum n-am așteptat așa de mult vacanța. Cînd nu merge echipa simți mai tare oboseala, chiar și fiecare lovitură primită. Aplic acum terapeutica mea preferată: rebusul și meștereala în gospodărie. Haideți să vă arăt ce-am lăsat jos!*" Și iată-ne din nou pe scară, într-un spirit neplanificat. În vechiul apartament ne arată „tabla de șah" mozaicată care-i împodobise camera de baie. „*Eu am făcut-o! Am să mai fac una sus! Dar stativele acestea pentru flori vă plac?*" Și cu uimire privim la ingenioasele forme geometrice, îngemănate din lemn și plastic, care agățate pe pereți susțin plante agățătoare în simetrii însolite. (Florile aveam apoi să le găsim peste tot în apartamentul lui Pojoni).

Pojoni, stîlpul apărării textiliste încearcă să uite în această vacanță de necazurile din turul campionatului
Foto: S. BAKCSY

„*După pregătirea de iarnă — care la noi se face fără nici un rabat — ne vom reveni. Dacă în tur, mergînd așa de prost și cu un lot cîrpit, am scos 5 puncte afară... Neapărat trebuie întărit lotul. Cum pasărea nu poate zbura fără aripi, nici o echipă de fotbal nu se poate ridica fără aripi. Și noi am jucat fără extreme. Pe Sima, de exemplu, îl tot așteptăm de vreo 5 ani să ajungă o aripă adevărată. Eu, care nu-mi lovesc adversarul, dar mi-te coechipierul, nu m-am mai putut stăpîni și i-am dat o palmă în cabină, după meciul de la Craiova, unde a ratat egalarea singur cu portarul la 4 metri... Dar lasă, că se reîntoarce, după 1 ianuarie, „papa" și prindem noi în final o competiție europeană!*"

Cine este „papa"? Nicolae Dumitrescu!

Birău era și mai presat de problema mutatului pentru că îl așteptau părinții acasă, la Sf. Gheorghe. În drum, însă, o escală la Tușnad, necesară mai ales lui... Birău II, aflat încă... pe drum! „*De 8 ani sînt la U.T.A. și cred că jucătorii promovați de la juniori pot fi numărați pe degetele unei singure mîini. Nu există aci o preocupare serioasă. Dar lotul trebuie întărit. Cu cine? În orice caz, nu cu fotbaliști care urmează abia să învețe „meseria" direct în campionat! Să nu vă mire, dar așteptăm pregătirea de iarnă ca și concediul, cu aceeași nerăbdare. Om bun tov. Jurcă, dar prea indulgent. Cu Nicu-baci nu-i de glumă...*"

Cine-i Nicu-baci? Nicolae Dumitrescu!

P. SL.

fotbal

„ÎN GENERAL, MECIURILE PE CARE LE-AM CONDUS AU FOST DESTUL DE BUNE"

Dialog cu Grigore BÎRSAN „lider de toamnă" al arbitrilor de Divizia A

Medicul Grigore Bîrsan, șeful serviciului de ortopedie al Policlinicii nr. 2 din Galați, se pregătește să păsească în al 19-lea an de cînd s-a dedicat arbitrajului. În acest timp, a condus peste 550 de jocuri, „dintre care, a ținut să facă mențiunea, peste 60 la centru, în Divizia A". Se pare, însă, că 1972 a fost cel mai bun an al său. A arbitrat 13 partide la „A", opt la „B", 11 la „C", trei în Cupă, trei jocuri de juniori și a făcut o tușă la partida O.F.K. Belgrad — Eroe Stara Zagora, din „Cupa U.E.F.A." Iar cînd pe plan central n-a avut nici o delegare, și cînd s-a oferit, deci, „o fereastră", a coborît pînă la campionatul județean fără teama de a-și știrbi din prestigiu, dar cu dorința de a continua activitatea pentru menținerea pregătirii sale.

Ca unul care a fost atît de aproape de fotbal, arbitrul Gr. Bîrsan e îndreptățit deci, să facă o apreciere a acestui tur de campionat, la cele trei eșaloane ale căror meciuri le-a condus. Despre întrecerea echipelor din divizia secundă, are cuvinte de laudă. „Am arbitrat, de pildă, pe Metalul București, care mi-a lăsat o impresie excelentă. Jocurile de la Divizia B, și chiar și pe la „C", mi se par în real progres față de anul trecut, în mod deosebit sub aspect tehnic".

— Ce părere aveți despre turul Diviziei A? — l-am întrebat pe arbitrul Bîrsan.

— Nu știu, dacă a fost întîmplare, dar toate cele șapte meciuri de Divizia A conduse de mine în această toamnă au fost destul de bune. Aș da ca exemplu partidele Petrolul — Dinamo, F.C. Argeș — Rapid, Steagul roșu — F.C. Argeș, Sport club Bacău — Petrolul. Dintre toate, Petrolul—Dinamo (scor 1—1) s-a detașat, dar, în general, repet, valoarea de ansamblu mi s-a părut mai ridicată decît în returul precedent.

— Ați arbitrat cîteva partide cheie. Cum apreciați nota de sportivitate în care s-au desfășurat?

— Fac întîi precizarea că mă voi referi doar la meciurile arbitrate de mine. În toate cazurile, spiritul de fair-play n-a fost compromis. Și țineți seama că rezultatele n-au fost favorabile întotdeauna gazdelor. La Ploiești Dinamo a făcut egal, iar la Bacău a cîștigat Petrolul. O singură dată am scos cartonașul galben, la meciul Universitatea Craiova — Steaua. În rest, nimic. Această atmosferă de sportivitate mi-a creat condiții să mă achit bine de misiunea încredințată. Așa se face că în șapte partide am obținut maximum de stele: 35 (n. n. cel mai bun procentaj din tur, cea mai bună performanță din ultimii ani). Jocul și arbitrajul trebuie să constituie un tot unitar, și acest lucru mi se pare a fi cel mai important.

— Profitînd de această discuție, vă rugăm ca în calitatea dv de medic să ne spuneți ce ați recomanda fotbaliștilor pentru această perioadă de vacanță?

— Fiecare să manifeste o permanentă stăpînire de sine în fața numeroaselor tentații ale vieții extrasportive. Știu, oameni sîntem, dar sportivii trebuie să se supună unor legi cam aspre, dacă vor să facă performanță cu adevărat. Deci, cumpătare, fără abuz în alimentație și fără... vin bun. Și cît mai mult somn.

— Ce vă doriți în 1973?

— Să conduc numai meciuri bune, care să satisfacă exigențele publicului, și arbitraje de cinci stele chiar dacă va exista pericolul de a mă... repeta!

Constantin ALEXE

SELECȚIONATA DE TINERET A SUSȚINUT PRIMUL MECI ÎN GRECIA: 0-0 CU REPREZENTATIVA ORAȘULUI LAMIA

În cadrul turneului pe care îl întreprinde în Grecia, Selecționata de tineret a României a susținut duminică primul meci în orașul **Lamia**, în compania unei reprezentative a cluburilor din această localitate. La capătul celor 90 de minute, partida a luat sfîrșit cu un rezultat de egalitate: 0—0.

Jocul a fost plăcut, cu multe faze spectaculoase, aplaudate de cei peste 4 000 de spectatori. Selecționata de tineret a avut în permanență inițiativa, uneori a dominat copios, dar a ratat din poziții extrem de favorabile, în special prin **Mulțescu, Roznai** și **Bölöni.**

Antrenorul C. Drăgușin a folosit pe următorii jucători: **Iordache—Tănăsescu, Ciugarin, Sames, Anghelini—Mulțescu, Bölöni** (min. 74 **Dumitriu IV**), **Beldeanu—Troi** (min. 60 **Moldovan**), **Roznai** (min. 46 **Petreanu**), **Aelenei.**

A arbitrat excelent **N. Constantinidis** — Grecia.

Astăzi, la **Trikala**, Selecționata de tineret va juca în compania formației Trikala, care activează în prima divizie.

„NU NUMAI DORINȚA..."

Cu antrenorul Virgil Blujdea despre Flacăra Moreni și seria a VI-a a Diviziei C

Vrei nu vrei, pronunțînd numele formației FLACĂRA MORENI, te gîndești imediat la antrenorul ei, **Virgil Blujdea.** Și asta pentru că nu numai debutul, dar și împlinirea sa ca antrenor sînt legate de această echipă. Într-adevăr, renunțînd la activitatea de jucător (vi-l mai reamintiți ca extremă stîngă în echipa „bancarilor" într-un atac în care, printre alții, mai erau **Ozon** și **Smărăndescu II?**), Blujdea a preluat echipa din Moreni. Era în 1963 și timp de 6 ani, antrenor și echipă au fost nedespărțiți. În 1969, însă, se produce ruptura. Și nu după multă vreme Flacăra cade în Divizia C, tocmai cînd asociația sportivă din Moreni se gîndea să aniverseze un sfert de veac de activitate neîntreruptă în „B"!

S-a încercat reînnodarea firului rupt, cu alți antrenori, dar reușita a întîrziat. Și atunci, conducătorii acestei vechi echipe au apelat din nou la Blujdea, care între timp preluase frînele formației Progresul Brăila. Și iată-i din nou împreună pe Blujdea și Flacăra Moreni. Din toamna lui 1971.

— Și ce s-a întîmplat de atunci și pînă acum, Virgil Blujdea?

— Multe. Mai întîi Flacăra a venit în rîndul echipelor de frunte din seria sa din Divizia C, iar anul acesta, în vară, am fost prezenți la barajul pentru Divizia B, unde am pierdut în fața Gloriei Bzău; turul actualei întreceri l-am încheiat pe locul secund în serie, după Dacia Pitești. În al doilea rînd s-a schimbat structural echipa. Au plecat foarte mulți jucători de bază, ca de pildă fundașul central Dumitran (la T. M. București) și coordonatorul formației, Frîncu (la Carpați Sinaia). Lipsa lui Frîncu o resimțim și acum; a trebuit să fie schimbat tot stilul de joc al Flăcării. Au revenit în echipă atacantul Baicu (de la Ceahlăul Piatra Neamț) și extrema Cîmpu (de la Șoimii Buzău). Au fost promovați cîțiva jucători tineri, ca de pildă fundașii Ștefănescu și Vasilache.

— Întrevedeți șanse echipei dv. la barajul de anul acesta?

— Cu toate că returul partidei cu Dacia Pitești, principala noastră contracandidată la șefia seriei îl vom susține la Pitești (astă-toamnă noi am cîștigat cu 4—1), consider că avem mai multe șanse la locul I decît echipa uzinei de automobile. Avem un program care ne avantajează.

— Înseamnă că ați aruncat mănușa echipei din Pitești...

— Consider că nu trebuie să ne ascundem după deget: este o rivalitate pe deplin sportivă între noi și ei. Sigur că vreau să vin cu Flacăra pe locul I, și să învingă și la baraj!

— Se spune despre Flacăra Moreni că este o echipă în care elementul autohton este foarte... rar!

— Profund greșit! Este adevărat că mulți ani în echipa noastră jucau numai 2—3 fotbaliști din Moreni, restul fiind de prin alte locuri. În clipa de față însă, 90 la sută din băieți sînt din Moreni. Acesta este, de altfel, și unul din secretele comportării mai bune a echipei în ultima perioadă. Profesorul Cotei, fost jucător al formației, cel care se ocupă de juniori, mi-a recomandat trei tineri pentru promovarea în lotul de seniori: Mitrea, Gruia și Năstase. Cu ei, procentul ce vi l-am dat mai înainte se îmbunătățește și mai mult.

— Există la Mornet condiții pentru realizarea unui fotbal de calitate? Mă refer la baza materială...

— Încercăm să facem cît mai bine cu ceea ce avem. Sper însă ca factorii de răspundere să-și dea seama și să contribuie la crearea unor condiții mai bune decît cele de acum. Conducerea asociației, ca și organele locale, doresc ca echipa să revină în „B". Dorința nu înseamnă însă totul...

— Ce ne puteți spune despre valoarea fotbalului practicat în seria a VI-a, din care faceți parte?

— Dacă în campionatul trecut preocuparea pentru fotbal de calitate se vădea la echipele din Slatina, Turnu Măgurele și, firește, Moreni, de data asta există 5—6 echipe de forțe apropiate: Dacia Pitești, Flacăra Moreni, Oltul Slatina, Automatica Alexandria, Chimia Tr. Măgurele. Există însă o diferență destul de mare de valoare între aceste formații și restul.

— O ultimă întrebare: publicul îndrăgește în continuare echipa?

— Avem spectatori mai mulți decît în Divizia B! Atît de fierbinte este dorința tuturor de a reveni în cel de al doilea campionat al țării! Firește, mă bucură atașamentul publicului, încurajările lui. Îți dau aripi. Pe de altă parte îl rog să fie mai îngăduitor cu fotbaliștii: nu întotdeauna poți cîștiga, nu întotdeauna poți juca bine sau foarte bine. Există perioade de eclipsă de formă etc. etc. Sigur, dorința noastră este să mulțumim publicul. De altfel, este deviza echipei!

Mircea TUDORAN

BASCHET

ÎN DIVIZIA A (MASCULIN)

DINAMO ȘI STEAUA AU DOMINAT NET PRIMUL TUR

Primul tur al campionatului național de baschet masculin s-a încheiat cu succesul echipei Dinamo, învingătoare în toate cele 11 partide susținute începînd de la 15 octombrie. Pe locul secund, se află formația Steaua (o singură înfrîngere, în fața dinamoviștilor) care își păstrează șansele la locul I, dar cu condiția unor evoluții mai bune în următoarele confruntări directe cu campionii țării. Deci, din nou un duel, Dinamo—Steaua, așa cum ne-am obișnuit să vedem aproape cu regularitate în cele 24 ediții ale campionatului. O nouă dispută Dinamo—Steaua al cărei rezultat va fi cunoscut abia la 2 iunie, zi în care va avea loc meciul decisiv dintre aceste echipe fruntașe ale baschetului românesc. Pînă atunci, să amintim că și Dinamo și Steaua au fost singurele team-uri care s-au prezentat bine pregătite încă din prima etapă a diviziei A, că evoluția lor a fost treptat ascendentă, că victoriile obținute în campionat au fost, în marea lor majoritate, realizate la diferențe categorice, acestea ilustrînd nu numai capacitatea individuală a jucătorilor, ci și baza solidă a pregătirii efectuată încă dinaintea începerii competiției. În plus, să nu uităm că Dinamo (antrenor Dan Niculescu) și Steaua (antrenor Vasile Popescu) au avut de susținut și partidele din cadrul C.C.E. și respectiv Cupei Cupelor. Acestea au fost examene dificile, absolvite, însă, cu brio de reprezentantele României care au eliminat pe Honka Tapiola și Akademik Sofia (Dinamo); pe Maccabi Ramat Gan și Racing Ford Anvers (Steaua), obținînd o prestigioasă calificare în sferturile de finală ale cupelor europene. Desigur, în aceste condiții de efort intens solicitat și de meciurile campionatului și de cele ale jocurilor internaționale, misiunea celor două formații a fost deosebit de dificilă, dar trebuie spus că, spre cinstea lor, baschetbaliștii de la Dinamo și Steaua și-au făcut pe deplin datoria.

Referitor la celelalte 10 participante la divizia A, vom preciza că, așa cum (din păcate) se petrece de obicei, pregătirea cu care s-au prezentat la startul întrecerii a lăsat de dorit și că ridicarea valorică la nivelul pretins de campionatul național s-a făcut „din mers". Să ne amintim de meciurile de slabă calitate disputate în luna octombrie și la începutul lui noiembrie, de numeroasele ratări și greșeli de tehnică înregistrate în majoritatea partidelor și astfel vom putea aprecia că echipele primului eșalon au rămas datoare la capitolul pregătirii generale.

Pe parcurs, s-a văzut o creștere calitativă manifestată treptat, de la etapă la etapă. Ritmul de joc a devenit mai viu, agresivitatea în apărare mai pregnantă, aruncările la coș mai precise, iar pasele au avut mai multă adresă. Universitatea Cluj (antrenor Vasile Geleriu), I.C.H.F. București (antrenor Mihai Ionescu) și Universitatea Timișoara (antrenor Nicolae Ionescu) s-au detașat de celelalte echipe, impunîndu-se printr-un lot mai valoros, prin disciplina de joc manifestată în majoritatea disputelor, prin combativitatea baschetbaliștilor ce alcătuiesc aceste team-uri. Dar, nici aceste formații nu au putut evita eșecurile surprinzătoare („U" a pierdut la Farul, I.C.H.F. la I.E.F.S., Universitatea Timișoara la Politehnica Cluj), care trebuie puse, în primul rînd, pe seama desconsiderării unor adversare teoretic mai slabe, dar hotărîte pe teren să-și apere șansele din toate puterile.

De la locul 6 în jos, a fost consemnat un sensibil echilibru valoric între echipele I.E.F.S. (antrenor Dumitru Evuleț), Farul Constanța (antrenor Alexandru Botoș), Voința București (antrenor Mircea Vasilescu), Politehnica București (antrenor Cornel Călugăreanu), Rapid (antrenor Alexandru Fodor) și Politehnica Cluj (antrenor Vasile Mureșan). Întîlnirile dintre aceste team-uri au oferit, de cele mai multe ori, jocuri interesante, cu evoluții de scor palpitante, cu finaluri dramatice. Nu poate fi omis nici faptul că la aproape toate aceste formații (și chiar și la ultima clasată, Academia Militară — antrenor Dimitrie Lecca) și-au făcut apariția elemente tinere, bine dotate fizic, talentate, cu reale perspective (Posa la Politehnica București, Simulescu la Rapid, Crăciun la Politehnica Cluj, Gh. și M. Dumitru la Voința București, Stratulat la Academia Militară ș. a.).

Toate aceste aprecieri pozitive pălesc, însă, în fața carențelor manifestate în pregătirea fizică și tehnică, capitole la care trebuie să se lucreze cu mult mai multă sîrguință decît pînă acum. Să sperăm că pînă la 25 februarie, cînd va fi reluat campionatul, divizionarele A nu își vor îngădui o odihnă totală (ceea ce ar însemna un regres de formă), ci vor folosi perioada de două luni pentru antrenamente la nivelul solicitărilor baschetului modern.

D. STĂNCULESCU

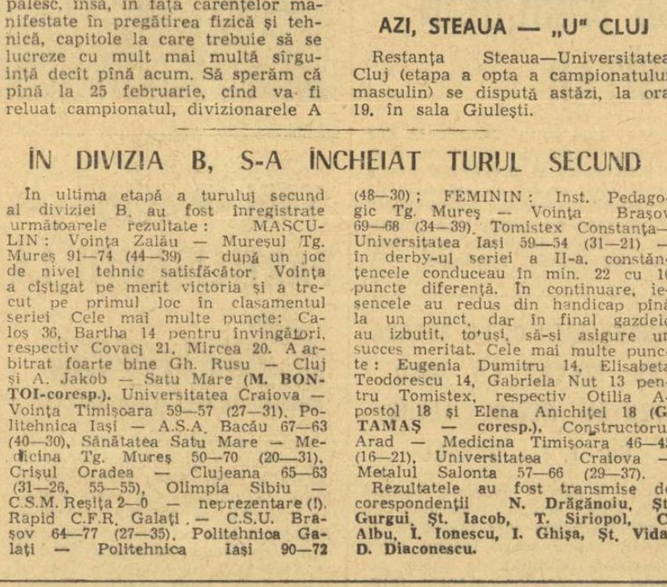

Radu Diaconescu (în imagine îl depășește spectaculos pe Douglas, jucător nord-american legitimat la Honka Knorr Tapiola) a avut o contribuție importantă la bunele rezultatele obținute de echipa Dinamo în acest sezon. Foto: Kaius HEDENSTRÖM — Helsinki

AZI, STEAUA — „U" CLUJ

Restanța Steaua—Universitatea Cluj (etapa a opta a campionatului masculin) se dispută astăzi, la ora 19, în sala Giulești.

ÎN DIVIZIA B, S-A ÎNCHEIAT TURUL SECUND

În ultima etapă a turului secund al diviziei B au fost înregistrate următoarele rezultate: MASCULIN: Voința Zalău — Mureșul Tg. Mureș 91—74 (44—39) — după un joc de nivel tehnic satisfăcător. Voința a cîștigat pe merit victoria și a trecut pe primul loc în clasamentul seriei. Cele mai multe puncte: Calos 36, Bartha 14 pentru învingători, respectiv Covaci 21, Mircea 20. A arbitrat foarte bine Gh. Rusu — Cluj și A. Jakob — Satu Mare (**M. BONTOI-coresp.**). Universitatea Craiova — Voința Timișoara 59—57 (27—31), Politehnica Iași — A.S.A. Bacău 67—63 (40—30), Sănătatea Satu Mare — Medicina Tg. Mureș 50—70 (20—31), Crișul Oradea — Clujeana 65—63 (31—26, 55—55), Olimpia Sibiu — C.S.M. Reșița 2—0 — neprezentare (!). Rapid C.F.R. Galați — C.S.U. Brașov 64—77 (27—35), Politehnica Galați — Politehnica Iași 90—72 (48—30); FEMININ: Inst. Pedagogic Tg. Mureș — Voința Brașov 69—68 (34—39), Tomistex Constanța—Universitatea Iași 59—54 (31—21) — în derby-ul seriei a II-a, constănțencele conduceau în min. 22 cu 16 puncte diferență. În continuare, ieșencele au redus din handicap pînă la un punct, dar în final gazdele au izbutit, totuși, să-și asigure un succes meritat. Cele mai multe puncte: Eugenia Dumitru 14, Elisabeta Teodorescu 14, Gabriela Nut 13 pentru Tomistex, respectiv Otilia Apostol 18 și Elena Anichiței 18 (**G. TAMAȘ — coresp.**), Constructorul Arad — Medicina Timișoara 46—45 (16—21), Universitatea Craiova — Metalul Salonta 57—66 (29—37).

Rezultatele au fost transmise de corespondenții **N. Drăgănoiu, Șt. Gurgui, Șt. Iacob, T. Siriopol, C. Albu, I. Ionescu, I. Ghișa, Șt. Vida, D. Diaconescu.**

SCRIMĂ

PROSPECTĂM EȘALONUL PROMOVATELOR ÎN DIVIZIA A

AZI: POLITEHNICA IAȘI ȘI MEDICINA TG. MUREȘ

Promovarea unei echipe — de scrimă ca și din orice altă disciplină — în eșalonul de frunte al campionatului național ridică, în mod firesc — diverse probleme. Sporesc exigențele față de sportivii respectivi, dar, în același timp, se face resimțită necesitatea de a li se creea acestora condiții corespunzătoare de pregătire. Întrebări și speranțe, incertitudini și ambiții alcătuiesc trama pe care sportivii și antrenorul lor țes comportările viitoare.

Ce își propun să realizeze cele patru formații care au promovat în divizia A?

Ce garnituri vor alinia și ce probleme le preocupă în mod deosebit? Iată obiectivele anchetei noastre în rîndul antrenorilor celor patru echipe.

În prima parte publicăm răspunsurile privind cele două promovate din provincie: Politehnica Iași și Medicina Tg. Mureș.

MAI ÎNTÎI UN AN DE RODAJ

Antrenorul clubului ieșean, **Nicolae Pufnei** ne-a mărturisit că pentru primul an de evoluție în divizia A cu formația de floretă nu-și propune altceva decît să asigure un rodaj echipei.

„Nu-mi doresc să mă situez pe locuri de frunte cu floretiștii mei. În anul de debut este de-ajuns să ne menținem în divizia A. Pentru următoarea ediție, cea din 1974, vom aspira la mai mult căci tinerii mei floretiști vor acumula experiență, vor deveni mai maturi".

În ceea ce privește garnitura de care va dispune Politehnica în 1973 ea va avea în frunte pe **Nicolae Vlad**, participant la Campionatele balcanice de la Ankara. Alături de el vor evolua orădeanul **Ladislau Ruff** și sătmăreanul **Vasile Aniculăesei** care își fac, actualmente, studiile la Iași precum și mai tînărul **Gh. Dumitrescu.**

Problema cea mai acută a ieșenilor?

„Ceea ce ne trebuie, înainte de orice — ne-a răspuns N. Pufnei — **este un al doilea antrenor. După cum știți eu mă ocup la ora actuală și de secția de scrimă a Politehnicii și totodată activez cu o jumătate de normă, la Clubul Sportiv Municipal. „Poli" are două echipe în divizia A, C.S.M. luptă tot cu două, în divizia B. Dezideratul meu e firesc și nu frizează utopia pentru că există posibilități de încadrare a unui nou antrenor în acest mare centru universitar".**

S. B.

DUPĂ DOI ANI DE ABSENȚĂ

Echipa feminină de floretă a Medicinii Tg. Mureș a mai activat în prima divizie pe care a părăsit-o în 1970. După doi ani de absență, medicinistele revin în eșalonul de frunte. Cu ce gînduri? Iată ce ne-a răspuns, conf. univ. **Andrei Kakucs: „Am reintrat în divizia A cu speranța că ne vom menține. Cu lotul pe care-l avem cred că vom putea termina pe un loc de mijloc în clasament. Între timp ne vom strădui să formăm noi elemente valoroase cu care vom aspira la mai mult".**

— Ce lot veți folosi?

— Același cu care am reușit să revenim în prima divizie. Adică: Sofia Orban, Suzana Szaplonczai, Lucia Briscan, Judit și Erszebet Szőcs. Dintre elementele tinere se impun pentru o eventuală integrare în formație Imola Tordai și Ecaterina Zöldi. Ne este, însă teamă că din toamnă nu vom mai conta pe Szaplonczai. Încheindu-și studiile, ea ar putea fi repartizată mult prea departe de Tg. Mureș pentru a mai avea, practic, posibilitatea să activeze în clubul nostru.

— Problema cea mai arzătoare a secției de scrimă?

— Avem, în general, condiții bune de pregătire. Dar ducem lipsa unui aparat electric pentru semnalizarea tușelor și, mai ales, a unui antrenor secund. Eu, cu toată bunăvoința, nu pot acoperi așa cum ar trebui necesitățile tuturor formațiilor: spada și floreta fete (divizia A), floretă băieți (divizia B) și sabia în campionatul de calificare. Acest lucru se reflectă în rezultatele echipelor. (C. ALBU — corespondent).

LA 3 IANUARIE 1973 TRAGEREA SPECIALĂ PRONOEXPRES A NOULUI AN

Administrația de Stat Loto—Pronosport organizează în ziua de miercuri 3 ianuarie 1973, tragerea specială Pronoexpres A NOULUI AN, tragere care atribuie participanților premii în autoturisme, excursii și bani.

Astfel, jucînd la această tragere puteți cîștiga în număr NELIMITAT: autoturisme DACIA 1300 și FIAT 850, excursii în Cehoslovacia pe ruta PRAGA—KARLOWY VARY, excursii în IUGOSLAVIA și ITALIA precum și numeroase premii în bani de valoare fixă și variabilă. Procurați-vă bilete pentru tragerea specială Pronoexpres A NOULUI AN din 3 ianuarie 1973 — cadouri utile — pe care le puteți oferi celor dragi. Nu uitați; mai multe bilete, mai multe șanse de cîștig.

● **Ne aflăm în plină vînzare a biletelor pentru tragerea specială Loto a Revelionului din 1 ianuarie 1973**, tragere care acordă în număr NELIMITAT premii în numerar de valoare fixă și variabilă, autoturisme DACIA 1300, autoturisme MOSKVICI 408/412, excursii în Republica Democrată Germană de cîte 2 locuri pe itinerarul: LEIPZIG—BERLIN—DRESDA și excursii la PARIS.

Duminică 31 decembrie 1972, este ULTIMA ZI în care vă mai puteți procura biletele.

PREMIILE CONCURSULUI PRONOEXPRES NR. 51 DIN 20 DECEMBRIE 1972:

Extragerea I: Cat. 2: 2 variante 10% a 39 985 lei; a 3-a: 6,35 a 12 594 lei; a 4-a: 29,90 a 2 675 lei; a 5-a: 120,85 a 662 lei; a 6-a: 3 822,60 a 40 lei.
REPORT CATEGORIA 1: 1 115 393 lei.
Extragerea a II-a: Cat. A: 1 variantă a 100 000 lei; Cat. B: 16,70 a 5 126 lei; Cat. C: 46,75 a 1 831 lei; Cat. D: 2 292,70 a 60 lei; Cat. E: 127,55 a 200 lei; Cat. F: 2 573,45 a 40 lei.
REPORT CATEGORIA A: 69 200 lei.
Premiul de 100 000 lei de la categoria A, a revenit participantei TOMA ANICA, din Brăila.

Rubrică redactată de LOTO — PRONOSPORT

MINISTERUL TURISMULUI ASOCIAȚIA ARTIȘTILOR FOTOGRAFI

Organizează Concursul de artă fotografică cu temă turistică „ROMÂNIA PITOREASCĂ", ediția a V-a, 1973, deschis tuturor fotografilor profesioniști și amatori din țară.

Concursul este dotat cu numeroase premii.

Se primesc fotografii în alb-negru (format standard 30x40 cm sau variante pe înalt sau pe lat, avînd latura lungă de 40 cm), fotografii color (de la 18x24 pînă la 30x40 cm) și diapozitive reversibile color (6x6 sau 6x9 cm), încadrate în tematica stabilită prin regulament.

Regulamentul concursului precum și borderoul de participare, care va însoți obligatoriu lucrările prezentate, pot fi obținute de la:

Ministerul Turismului, Agenția Română de Publicitate pentru Turism „PUBLITURISM", Str. Luterană nr. 13, București, sectorul VII.

Primirea lucrărilor: 15 mai—31 mai 1973 (data poștei).

Pentru relații suplimentare vă puteți adresa zilnic Agenției „Publiturism", la telefon 16 2' 82, între orele 8—16.

PUBLITURISM

REȘITENII NU ȘI-AU UITAT OBLIGAȚIILE DE GAZDE

Ieri ne-a vizitat la redacție prof. **Ilie Pătrulcă**, președintele C.J.E.F.S. Caraș-Severin. Am profitat de ocazie și l-am întrebat pe acest destoinic activist sportiv, care este stadiul lucrărilor ce trebuie executate la stadionul din Reșița în vederea asigurării securității arbitrilor și echipelor vizitatoare în timpul jocului. Prof. I. Pătruică ne-a spus că gardul protector ce împrejmuiește terenul a fost refăcut conform cerințelor F. R. Fotbal, iar noile vestiare, împreună cu cabinetul medical, se află într-o avansată fază de construcție.

La reluarea campionatului, echipele vor beneficia, astfel, de condiții optime de echipare și de reconfortare în timpul pauzei. Aflate sub tribuna I, complet izolate de public, cabinele vor avea legătură directă cu terenul printr-un tunel a cărui construcție este terminată. **(Al. C.)**

HOCHEIȘTII ROMÂNI ÎȘI CONTINUĂ VERIFICĂRILE DISPUTÎND PATRU MECIURI CU ECHIPA SECUNDĂ A ELVEȚIEI

Oaspeții sosesc azi

Continuîndu-și activitatea de pregătire și verificare, pe care o desfășoară în această perioadă de pauză în calendarul competițiilor interne, reprezentativa noastră de hochei va susține în aceste zile de sfîrșit de an patru jocuri amicale cu selecționata secundă a Elveției. Testul se anunță a fi mai mult decît interesant din două motive. În primul rînd dacă ținem cont de valoarea formației oaspe, în rîndurile căreia se vor afla unii dintre cei mai buni jucători din noua generație a hocheiului elvețian. În acest sens nu poate fi neglijat faptul că în urmă cu doi ani reprezentativa „țării cantoanelor" a cîștigat grupa B și anul trecut a evoluat în grupa A a campionatului mondial, unde cu toate că a ocupat ultimul loc, ceea ce face ca la apropiatele partide din grupa B (martie 1973, Graz — Austria) să se numere printre adversarii jucătorilor români, a avut o comportare meritorie.

Cel de al doilea motiv pentru care jocurile cu hocheiștii elvețieni sînt socotite extrem de utile și edificatoare este acela al ritmului în care ele se desfășoară și care este foarte apropiat de cel de la campionatul mondial. Iată ordinea acestor partide: **27 decembrie la Poiana Brașov, 29 și 30 decembrie la Miercurea Ciuc** și **2 ianuarie 1973 la București.** Deci, o suită de patru confruntări la încheierea căreia este cert că antrenorii **M. Flamaropol** și **Ion Tiron** vor putea avea o imagine mult mai cuprinzătoare asupra formei și valorii jucătorilor selecționați. În plus, se poate realiza mai bine și omogenizarea echipei, omogenizare care la ultimele dispute de verificare — cele cu jucătorii de la Sparta Praga — s-a arătat a fi deficitară.

Iată și lotul oaspeților, care va sosi azi la București: **Meulv** și **Guy Croci-Torti** (portari), **Yves Croci-Torti, Rocatti, Zenhausern, Köliker, Weiss, Weber, Kaufmann** (fundași), **Butti, Cenci, Buechi, Spengler, Sprecher, Jean Croci-Torti, Vogelsand, Borer, Giudici, Pfamatter** (atacanți).

sportul în lume

SE CONTUREAZĂ IMPORTANTE SIMPLIFICĂRI ÎN PROGRAMUL JOCURILOR OLIMPICE

● Comisia mixtă C.I.O.—C.N.O. propune „eliminarea a opt probe de înot, a curselor de marș pe 20 km și 50 km ● Se preconizează reducerea numărului de echipe la jocurile sportive ca și al reprezentanților fiecărei țări

Gigantismul la care au ajuns ultimele ediții ale Jocurilor Olimpice a dat de gîndit factorilor responsabili care au și decis ca, la viitoarele întreceri de la Montreal, programul acestora să comporte ajustări importante.

În acest scop s-a reunit la Roma, zilele trecute, o comisie mixtă C.I.O. — C.N.O. care și-a desfășurat lucrările sub președinția lui Arpad Csanadi, membru al C.I.O. și la care au participat de asemenea președinții federațiilor internaționale ale unor sporturi vizate de măsurile referitoare la restringerea programului olimpic: Stanley Rous (fotbal), Harold Henning (natație), Marc Hodler (schi), Pierre Ferri (scrimă), Kurt Hasler (tir), Adriano Rodoni (ciclism), Charles de Coqueremont (slalom nautic).

Dintr-un scurt comunicat de presă reiese că lucrările sus-amintitei comisii au avut, în primul rînd, ca scop „aprofundarea studiilor care s-au efectuat la München", cu prilejul Jocurilor Olimpice de vară.

Comisia a elaborat, în urma discuțiilor purtate cu președinții federațiilor internaționale și a propriilor sale concluzii, **o serie de propuneri privind redimensionarea programelor J.O. de vară și chiar de iarnă.** Aceste propuneri vor constitui obiectul unei importante ședințe a Comisiei executive C.I.O. care urmează să se întrunească la Lausanne în cursul lunii februarie.

Ce cuprind, în linii mari, aceste propuneri, menite să aducă Jocurile Olimpice la proporții mai moderate pentru a nu mai impune organizatorilor întrecerii cheltuieli atît de mari? **În acest sens,** al diminuării cheltuielilor necesitate de realizarea unor baze sportive speciale, **s-a amintit în cadrul reuniunii de la Roma că numai amenajarea canalului de slalom nautic pentru J.O. de la München a costat circa un milion și jumătate de dolari.** Or, se consideră că o cheltuială de atari proporții nu este justificată întrucît participarea în această ramură sportivă la ultimele Jocuri s-a limitat la 13 țări europene, două nord-americane și una asiatică.

Președintele federației internaționale de resort, dl. Coqueremont, a declarat că se va opune unei eventuale eliminări a probelor de slalom nautic care s-au bucurat de o mare popularitate, după cum a dovedit numărul impresionant de spectatori prezenți de-a lungul canalului de la Augsburg.

Este interesant de subliniat faptul că sporturi cu pondere în programul olimpic, ca **atletismul** și **înotul** (mai ales) **urmează să sufere apreciabile ajustări în ceea ce privește fie numărul de probe, fie numărul de concurenți.**

Comisia opiniază, de exemplu, pentru **reducerea întrecerilor de natație cu 4 probe masculine și tot atîtea feminine,** fără a le nominaliza deocamdată. Președintele FINA, Henning, a făcut opoziție la această propunere, menționînd că ar fi de acord cu suprimarea unor probe, dar nu în număr atît de mare.

În sectorul atletismului **sînt vizate probele de marș pe 20 km și 50 km.** IAAF (forul suprem al atletismului) și-a exprimat dorința de a se menține proba de 20 km măcar în programul J.O. din 1976. Dar tot **în atletism urmează să se restrîngă, de la 3 la 2 numărul de sportivi ce pot fi înscriși de o țară la fiecare probă.**

Asemenea limitări de concurenți sînt prevăzute la tir cu arcul și **scrimă** (de la 3 la 2), **la sărituri în apă** (de la 4 la 3), **la patinaj viteză și săniuțe** (de la 4 la 3).

Dintre probele de ciclism, comisia a considerat că se poate renunța la tandem, deși președintele federației internaționale, Rodoni, a argumentat că această cursă constituie un element de bază în pregătirea alergătorilor de viteză.

Singura eliminare propusă, care n-a suscitat nici un fel de protest, se referă la o probă de tir și anume cea de **carabină calibru mare — 300 m.** Președintele U.I.T., Hasler, a consimțit că este vorba de o specialitate mai puțin populară în rîndul țintașilor.

În sfîrșit, în ceea ce privește **jocurile pe echipe, se preconizează ca numărul participanților la turneele finale să fie redus de la 16 la 12 reprezentative în următoarele discipline: fotbal, baschet, volei, handbal, polo pe apă, hochei pe gheață și pe iarbă.**

Fără îndoială, ne așteaptă o perioadă de ample și, probabil, înflăcărate discuții în apărarea sporturilor afectate de măsurile ce se preconizează.

Sebastian BONIFACIU

DE REVELION, NICOLAE MUSTAȚĂ LA CROSUL SAN SILVESTRO

Ieri dimineață a părăsit Capitala, îndreptîndu-se spre Sao Paulo, alergătorul român Nicolae Mustață, invitat să participe la tradiționalul cros San Silvestro ce se desfășoară în acest mare oraș brazilian în noaptea de revelion. Atletul dinamovist este primul alergător român invitat să ia parte la această prestigioasă competiție care încheie, de obicei, anul atletic internațional.

RECORD DE PARTICIPARE LA EUROPENELE „INDOOR" DE ATLETISM

ROTTERDAM, 25 (Agerpres). — După cum s-a anunțat, campionatele europene de atletism pe teren acoperit vor avea loc în zilele de 10 și 11 martie, la Rotterdam. Pînă în prezent, din cele 31 de țări invitate la campionate, 20 și-au confirmat participarea. Numărul atleților înscriși se ridică la 340, astfel că recordul de participare la campionatele europene de sală a fost de pe acum depășit. La Viena, în 1970, au evoluat 226 atleți, la Sofia, în 1971, au participat 237, iar în 1972, la Grenoble, au fost prezenți la start 195.

AGENDA SĂPTĂMÎNII

26	SCHI	Concurs de sărituri la St. Moritz (Elveția)
	HOCHEI	Turneul internațional de la Colorado Springs (S.U.A.); selecționata universitară a S.U.A. — Cehoslovacia.
27	HANDBAL	I.F. Oppsal Oslo — Steaua București, meci retur în C.C.E.
	HOCHEI	Cehoslovacia — Canada (tineret), la Colorado Springs
29	HOCHEI	U.R.S.S. — Cehoslovacia, la Colorado Springs
29—7.I.1973	HANDBAL	Campionatele mondiale universitare, în Suedia
30	HOCHEI	U.R.S.S. — Canada (tineret), la Colorado Springs
30—6.I.1973	SCHI	„Turneul celor patru trambuline" (Oberstdorf, Garmisch, Innsbruck și Bischofshofen) la sărituri.
31	ȘAH	Turneu internațional la Hastings (Anglia)
	HOCHEI	S.U.A. (selecționata universitară) — Canada (tineret), la Colorado Springs.
	ATLETISM	Tradiționalul cros San Silvestro, la Sao Paulo.

A FOST FIXAT LOTUL DE RUGBY AL ROMÂNIEI PENTRU „CUPA NAȚIUNILOR — F.I.R.A." — JUNIORI

Eduard Denischi, noul antrenor coordonator al „cadeților"

A fost fixat lotul României pentru turneul din cadrul „Cupei națiunilor F.I.R.A." 1973 rezervat juniorilor, programat în țara noastră, între 18 și 22 aprilie. Lotul cuprinde 32 de jucători, dintre care cei mai mulți aparțin echipei **Grivița Roșie:** 9 (Bunduc, Diaconu, Atanasiu, Gulei, Păduraru, Dragu, M. Marin, Sișu și Gîrbaju). **Clubul sportiv școlar,** a cărui echipă este campioana țării pe anul în curs dă 7 jucători (Silvestru, Oțetaru, Marin, Moraru, Milca, Ghiță și Tziadik), **Farul Constanța** 4 (Ghenan, Pop, Grosu, și Holban), **Școala sportivă nr. 2** din București 3 Dumitrașcu, Tudosie și Lazăr), **Olimpia București** 2 (Mitran și Voicu), **Rapid București** 2 (Fuicu și Barba), iar cîte un jucător, **C.S.M. Suceava** (Cojocaru), **C.S.M. Sibiu** (Wilt), **Politehnica Iași** (Borș), **Energia București** (Cantea) și **C.F.R. Brașov** (Constantin).

În urma refuzului categoric al **prof. Nicolae Pădureanu,** fostul antrenor principal la lotului național de juniori, de a continua pregătirile (motivînd aceasta prin obligații multiple în cadrul Institutului de Arhitectură, în calitatea sa de șef al catedrei de educație fizică și sport), federația a fost nevoită să ia în discuție alcătuirea unui alt colectiv. La propunerile Colegiului central de antrenori, opțiunile s-au oprit asupra antrenorilor **Eduard Denischi** de la Olimpia București, **Alexandru Carnabel** de la Constructorul București și **Traian Doiciu** de la Farul Constanța. Din vechiul colectiv a fost menținut **prof. Nicolae Vizitiu** de la Clubul sportiv școlar.

Biroul federal a fost de acord cu alegerea acestui colectiv.

După părerea noastră este o alegere judicioasă. Toți antrenorii menționați mai sus se bucură de frumoase merite în munca cu copiii și juniorii, avînd un stagiu important de activitate în acest domeniu. De numele lui Denischi se leagă existența unor vechi nuclee rugbystice pentru cadeți, inițial la clubul Progresul București și acum la Olimpia; Doiciu este și el cunoscut pentru conștiinciozitatea cu care a muncit în direcția creării unei pepiniere de rubyști în așezările de pe Litoral; Carnabel, după o activitate fructoasă la Iași și Constanța, acum se arată a fi un excelent tehnician și pedagog în cadrul Centrului de rugby pentru juniori din șoseaua Olteniței; Vizitiu s-a impus atenției pentru modul cum a lucrat la Clubul sportiv școlar (alături de experimentatul antrenor **Cornel Munteanu**), mai apoi la lotul național de juniori, cîțiva ani la rînd. Într-o bună măsură, sucesul juniorilor români la Roma, în ediția 1972 a „Cupei națiunilor FIRA" (locul I) se datorește acestui inimos modelator de talente.

Caracterizînd pe scurt noul colectiv ne exprimăm totodată convingerea că și ceilalți antrenori care dau jucători lotului **(Lăzărache, Mariana Lucescu, Constantin Vasile, Bebe Boboc, Alexandru Ștefu** etc) vor sprijini eforturile acestui colectiv de tehnicieni, în primul rînd printr-o cît mai temeinică pregătire asigurată elevilor lor la cluburi.

Lotul, în componența amintită, își va relua pregătirile în prima decadă a lunii ianuarie. Programul de antrenament se întinde pe o perioadă de aproximativ trei luni și el se va realiza atît prin lecții de sporire a potențialului fizic, cît și prin altele de îmbogățire a tehnicii și tacticii. Nu va fi neglijată, de asemenea, pregătirea psihologică. În ultima perioadă a pregătirilor vor fi programate cîteva meciuri de verificare la două buturi.

În orice caz, **lotul dispune de timp suficient pentru a îndeplini** integral obligațiile ce-i revin, în principal aceea de a realiza o omogenizare cît mai perfectă și o cît mai mare forță de acțiune, cu toate compartimentele.

★

Au fost propuse și noile colective de antrenori pentru loturile de seniori.

Astfel, Lotul A va avea drept antrenori coordonatori pe **Teodor Rădulescu** (Sportul studențesc) și **Titi Ionescu** (Farul Constanța).

În același timp, la Lotul B urmează să lucreze antrenorii **Mitică Antonescu** (Universitatea Timișoara) și **Dorel Dumitrescu** (Vulcan București).

În legătură cu maniera în care înțeleg antrenorii loturilor de seniori să abordeze activitatea pe anul 1973, ne propunem să revenim.

Tiberiu STAMA

TELEX ● TELEX ● TELEX ● TELEX

Piloții sovietici au stabilit mai multe recorduri mondiale cu avionul amfibie „M. 12-Ceaika". Luînd startul de pe apă, avionul a parcurs o distanță circulară de 2 000 m cu o viteză medie orară de 536.245 km, aterizînd, de asemenea, pe apă. În timpul aceluiași zbor, s-a atins distanța de 2 064 km, depășindu-se cu 991 km vechiul record. În cel de-al doilea zbor, efectuat cu o încărcătură de 1 078 kg la bord, avionul a decolat de pe apă și a aterizat pe uscat. A fost parcursă distanța de 2 000 km cu o viteză medie orară de 533.227 km, performanță care constituie, de asemenea, un nou record mondial.

■

În cadrul turneului internațional masculin de baschet de la Madrid au fost înregistrate următoarele rezultate: Palmeiras — Virginia University 84—76 (45—28), Real Madrid — Estudiantes Madrid 99—70 (53—28). Pentru finală s-au calificat echipele Palmeiras și Real Madrid.

■

Cotidianul sportiv „Marca" din Madrid a întocmit clasamentul celor mai buni 10 sportivi ai anului 1972. Pe primul loc a fost clasat ciclistul belgian Eddy Merckx, urmat în ordine de Valeri Borzov (U.R.S.S.) — atletism, Mark Spitz (S.U.A.) — natație, Shane Gould (Australia) — natație, Heide Rosendahl (R.F. a Germaniei) — atletism, Lasse Viren (Finlanda) — atletism, John Akii Bua (Uganda) — atletism, Joe Frazier (S.U.A.) — box, Olga Korbut (U.R.S.S.) — gimnastică și Viktor Alexeev (U.R.S.S.) — haltere.

■

La Sverdlovsk s-au încheiat întrecerile concursului de patinaj viteză dotat cu trofeul ziarului „Sovietskaia Rossia". La feminin, în proba de multiatlon, pe primul loc s-a clasat Lidia Vorobiova care a totalizat 201,566 puncte. În competiția masculină, victoria a revenit lui Alexandr Tigankov cu 179,376 puncte.

■

Din cauza timpului ploios întrecerile turneului internațional de tenis de la Hobart au avut de suferit, programul desfășurîndu-se cu întîrziere. În semifinalele de dublu masculin au fost înregistrate următoarele rezultate: Cooper, Dibley (Australia) — Durham, McNamee (Australia) 6—2, 6—3; Toroczy, Machan (Ungaria) — Doerner, Thompson (Australia) 7—5, 6—3.

„Giganții" hocheiului, echipierii reprezentativelor U.R.S.S. și Cehoslovaciei, se vor regăsi față în față — ca în această fotografie de la recentul turneu „Izvestia" de la Moscova — în cadrul unei noi competiții internaționale pe echipe, care începe azi la Colorado Springs (S.U.A.).

Foto: TASS

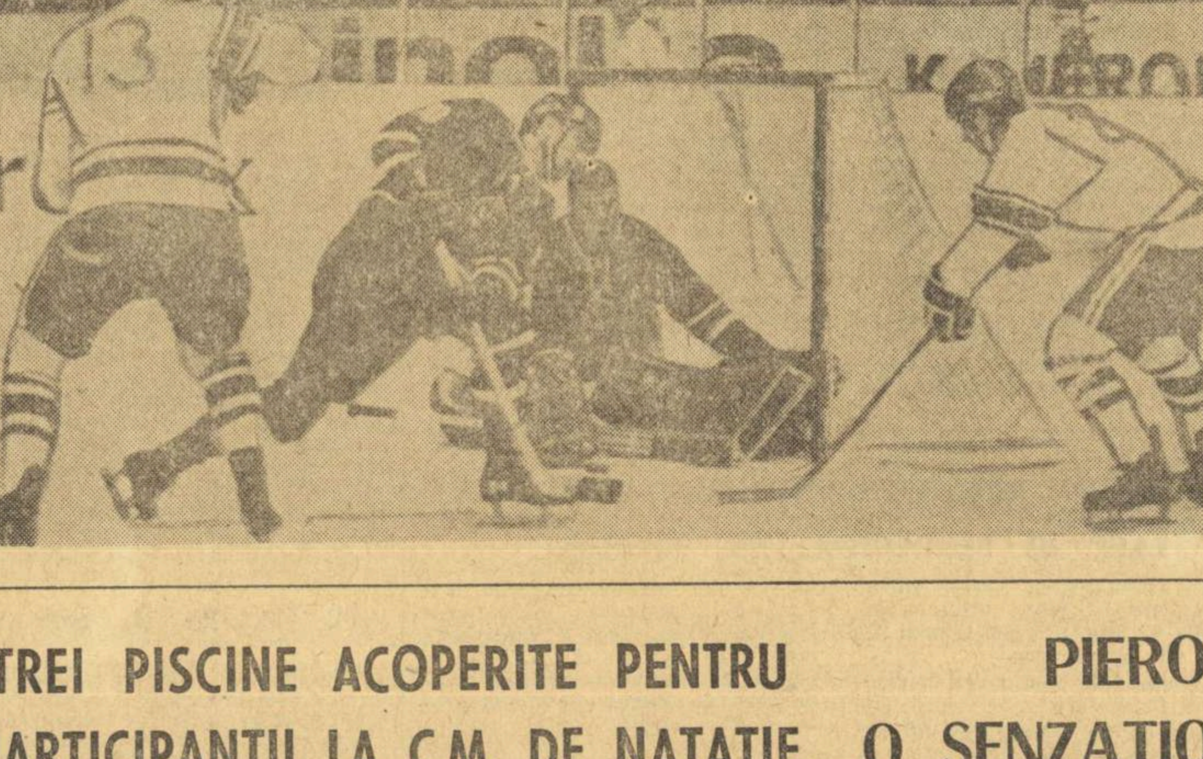

FOTBAL meridiane

CAMPIONATE... CUPE...

ITALIA: Atalanta — Palermo 1—0; Fiorentina — Roma 2—1; Juventus — Ternana 2—0; Lazio — Torino 0—0; Napoli — Milan 0—0; Sampdoria — Bologna 2—1; Verona — Cagliari 1—1. Partida dintre Internazionale Milano și Lanerossi s-a întrerupt din cauza ceții în minutul 67, la scorul de 1—0 în favoarea echipei milaneze. **În clasament,** după 12 etape, pe primul loc se află la egalitate echipele **Internazionale, Lazio** și **Juventus,** cu cîte 17 p fiecare. Juventus are un meci mai mult jucat.

GRECIA: AEK—Ethnikos 1—0; Fostir — Aris 2—1; Atromitos — Heraklis 1—1; Olimpiakos — Kalamata 3—1; Panathinaikos — Panahaiki 4—0; PAOK Salonik — Panseraikos 2—1; Trikala — Panionios 1—1; Kavala — Aegaleo 1—0; Nikosia — Volos 1—2. **În clasament,** după 13 etape, conduce **PAOK Salonik** cu 36 p, urmată de Olympiakos și Panathinaikos cu cîte 34 p.

TURCIA: Fenerbahce — Boluspor 1—0; Sekespor — Adanaspor 1—0; Galatasaray — Samsunspor 5—0; PTT—Vefa 3—1; Goztepe — Bursaspor 0—0; Giresunspor — Altay 1—0; Eskisehirspor — Besiktaș 0—0; Mersin — Ankaragucu 0—0. **În clasament,** după 14 etape, pe primul loc se află **Galatasaray Istanbul** cu 20 p, urmată de **Fenerbahce** — 19 puncte.

BELGIA: În optimile de finală ale **„Cupei Belgiei"** au fost înregistrate rezultatele: Racing White — Crossing Schaerbeek 2—1; Standard Liège — Union Namur 2—0; Beershot — Saint Nicoles Waes 4—1; F.C. Liège — Sporting Charleroi 6—0; Cercle Bruges — F. C. Winetrslag 2—0; Beringen — VK Courtrai 2—1; Waregem — Lierse SK 1—1. Partida S. C. Anderlecht — Saint Trond se va disputa pe data de 30 de decembrie.

R.F.G.: În campionatul vest-german duminică s-a jucat un meci restanță: Rotweiss Oberhausen — F.C. Kaiserslautern: 3—1. În clasament conduce Bayern München, cu 27 p, urmată de Fortuna Düsseldorf — 25 p și Wüppertaler — cu 21 p.

ȘTIRI ● REZULTATE

● În grupa africană a preliminariilor Campionatului Mondial, echipa **Tunisiei** a învins, în meci retur, cu **2—0 (1—0)** selecționata **Republicii Arabe Egipt.** Primul joc revenise cu scorul de 2—1 echipei egiptene. În urma acestei victorii, echipa Tunisiei s-a calificat pentru turul următor al grupei africane.

● A luat sfîrșit turneul internațional pentru juniori de la **Las Palmas** dotat cu **„Cupa Atlanticului".** În finala turneului, selecționata orașului **Las Palmas** a învins cu **2—0 (1—0)** echipa **R. F. a Germaniei,** intrînd în posesia trofeului. Pentru locul trei, echipa **Scoției** a învins cu scorul de **1—0** formația **Olandei.**

Începînd de joi, în patru orașe din Suedia

15 REPREZENTATIVE DE HANDBAL MASCULIN LA STARTUL C. M. UNIVERSITAR

Așa cum am anunțat, între 28 decembrie și 5 ianuarie, patru orașe din Suedia vor găzdui jocurile celei de a V-a ediții a Campionatului mondial universitar de handbal masculin. La întreceri participă 15 echipe care au fost împărțite pe patru grupe, în următoarea ordine: **Grupa A** — U.R.S.S., Suedia, Norvegia și Bulgaria; **Grupa B** — Spania, Franța și R.F. a Germaniei; **Grupa C** — Cehoslovacia, Iugoslavia, Islanda și Algeria; **Grupa D** — ROMÂNIA, Polonia, Danemarca și Italia. În fiecare grupă se va juca sistem turneu (fiecare cu fiecare), pentru turneul final calificîndu-se primele două clasate din cele patru serii. Grupele finale vor fi împărțite, la rîndul lor în două serii a cîte patru echipe, primele clasate disputîndu-și direct titlul. Finala propriuzisă va avea loc în ziua de 5 ianuarie, în sala din orașul Malmö.

După o pregătire îndelungată și minuțioasă, după mai multe jocuri și turnee internaționale, reprezentativa universitară a țării noastre, cîștigătoare a ediției din 1967, pornește la aceste campionate mondiale cu speranțe mari și ambiții firești de clasare pe unul dintre locurile fruntașe. Cei doi antrenori, **Eugen Trofin** și **Romeo Sotiriu,** au la dispoziție următorul lot de jucători: **Cornel Penu, Constantin Banciu** (portari) — **Adrian Cosma, Paul Stuparu, Ghiță Licu, Ion Chircu, Mircea Anton, Constantin Tudosie, Simion Schöbel, Dan Marin, Mircea Ștef, Radu Voina, Ștefan Birtalan** și **Ilie Cîrlan.**

Din cît se vede, componența reprezentativei noastre cuprinde jucători valoroși, mulți dintre ei deveniți deja nume sonore în handbalul internațional. Bineînțeles, lor li s-au adăugat handbaliști mai tineri, cu mai puțină experiență, dar animați de dorința afirmării. Toate acestea, ca și pregătirile atente ale echipei, ne fac să așteptăm de la ediția suedeză a „mondialelor" universitare un rezultat de prestigiu, la nivelul tradițiilor și pretențiilor handbalului românesc.

CAMPIONATUL FEMININ DE HANDBAL

(Urmare din pag. 1)

de o garnitură net superioară celei adverse. Voința Odorhei și-a dominat partenera de joc de-a lungul întregii partide și a realizat o victorie comodă, care nu s-a aflat nici un moment sub semnul incertitudinii.

Principalele realizatoare: **Szöllösy** (5) — Mureșul, respectiv **Maghiari, Marcuș** și **Teglaș** — toate cîte 3. Au arbitrat **P. Radvany** și **I. Lucaci** (Cluj).

RULMENTUL BRAȘOV — UNIVERSITATEA BUCUREȘTI 11—18 (3—8). Cu toate că această întîlnire nu se recomanda ca un derby al etapei, ea a întrunit toate calitățile unei astfel de partide, în care eficacitatea s-a împletit cu calitatea și spectaculozitatea. Mențiuni speciale pentru **Simona Arghir** și **Doina Furcoi,** din echipa cîștigătoare.

Principalele realizatoare: **Arghir** (5) și **Răducanu** (5) — Universitatea, respectiv **Radu** (4). Au arbitrat **Al. Popescu** și **Gh. Mateescu.**

RAPID BUCUREȘTI — TEXTILA BUHUȘI 9—10 (3—7).

Astăzi se dispută runda a doua

HANDBALIȘTII DE LA STEAUA AU PLECAT LA OSLO PENTRU MECIUL RETUR CU I. F. OPPSAL

Ieri a părăsit Capitala, plecînd spre Oslo, echipa masculină de handbal Steaua care urmează să dispute mîine seară meciul retur din cadrul optimilor de finală ale Cupei campionilor europeni, întîlnind reprezentanta Norvegiei, I. F. Oppsal Oslo. Reamintim cititorilor noștri că în partida tur, disputată în ziua de 20 decembrie la Ploiești, handbaliștii români au cîștigat net (21—9) asigurîndu-și practic calificarea în sferturile de finală ale competiției.

Pentru meciul de la Oslo, antrenorul Cornel Oțelea va folosi pe cei 12 componenți ai echipei care a cîștigat atît de categoric meciul de la Ploiești (**Dincă, Orban, Gațu, Kicsid, Birtalan, Stokl, Popescu, Drăgăniță, Coasă, Gruia, Goran** și **Marinescu**). Partida retur va fi condusă de un cuplu de arbitri din Danemarca: **Paul Ovdal** și **Jack Rodill.**

din PRESA STRĂINĂ

TREI PISCINE ACOPERITE PENTRU PARTICIPANȚII LA C.M. DE NATAȚIE

Recent a avut loc la Belgrad prima ședință a Comitetului de organizare a celui dintîi campionat al lumii la natație. Cu acest prilej, un redactor al ziarului *„Sport"— Belgrad* a luat un interviu lui *Bogdan Nenadovici,* secretarul general al Federației iugoslave de înot și membru în acest comitet. Reproducem un pasaj din discuția purtată:

— Avînd în vedere că pînă la începerea competiției au mai rămas doar 9 luni care este la această oră pulsul interesului față de aceste campionate?

— Am primit pînă în prezent înscrieri de principiu din partea a 62 de federații de pe toate cele 5 continente. însumînd aproximativ un număr de 2400 de sportivi, tehnicieni și oficiali. Oricum, cifra reprezintă un excepțional record în materie.

— Acest lucru nu va produce dificultăți comitetului de organizare?

— E drept, în țara noastră au mai fost organizate competiții de mare valoare, dar nu de o asemenea amploare. Datorită faptului că în comitetul nostru de organizare se află angrenați mai mulți conducători ai unor mari întreprinderi și instituții din oraș, avem suficiente garanții că oaspeții vor avea la dispoziție nu numai baze sportive excelente, dar și condiții de cazare la înălțimea așteptărilor.

— În cîte piscine se vor desfășura întrecerile?

— Avînd în vedere că pentru prima oară, alături de meciurile de polo, de concursurile de înot și de sărituri, se vor desfășura și întreceri de înot artistic, am ajuns la concluzia că ne sînt necesare trei bazine acoperite. Unul — cel de la Tașmajdan — există; celelalte vor fi inaugurate la 1 mai 1973. Constructorii au folosit documentația piscinei olimpice din München, astfel că din punct de vedere tehnic ele vor fi (sperăm) fără cusur. Mai greu ne va fi să alcătuim programul competiției. Turneu de polo cu 16 echipe, 29 de probe de înot, patru de sărituri, înot artistic... și totul în numai 9 zile!

PIERO GROS — O SENZAȚIONALĂ VICTORIE

Cu acest titlu își începe trimisul special al ziarului **„SPORT"** din **Zürich** reportajul de la Val d'Isère, după marea surpriză oferită de tînărul schior italian **Piero Gros** la primul slalom uriaș din actuala ediție a „Cupei Mondiale".

Cine și-ar fi închipuit că la numai 18 ani (1,80 m și 72 kg) juniorul Piero Gros, originar din orășelul montan Ulzio, va învinge de o manieră indiscutabilă pe toți marii favoriți ai cursei? Aflat pe locul secund după prima manșă, în urma norvegianului Erik Haker, italianul a „mers" excepțional în cea de a doua, obținînd prima sa mare victorie din carieră.

Înaintea acestui start, Piero Gros nu se afla pe nici un clasament în edițiile prevedente ale competiției. Cel mai bun rezultat al său anterior era un loc III ocupat anul trecut într-o cursă de slalom pentru Cupa Europei, desfășurată în Austria. Aceasta și explică, de altfel, faptul că el a avut la start abia nr. 45. Ceea ce nu l-a împiedicat însă — datorită stilului său exploziv — să întreacă adversari mult mai bine cotați și să pășească cu dreptul în familia marilor staruri.

Nu este mai puțin adevărat că de la acest concurs inaugural au lipsit cîțiva dintre marii specialiști, dintre care reporterul lui „Sport"Zürich amintește pe Bruggman, Mattle, Russel, Roland Thoeni, Bachleda, Tresch și Rösti. **„Totuși, pentru un debutant lipsit de experiența marilor curse, succesul lui Gros este remarcabil. De altfel, întreaga echipă italiană a început cu bine acest sezon, alți trei coechipieri ai învingătorului, Helmut Schmalzl (3), Gustavo Thoeni (7) și Renzo Zandegiacomo (9) clasîndu-se printre primii 10".**

Redacția și administrația: București, str. Vasile Conta nr. 16; telefoane: centrala 11.10.05, secția corespondenți 11.51.09, interurban 72 și 286, telex: sportrom buc. 180. Tiparul I. P. „Informația", București 40 368

PROLETARI DIN TOATE ȚĂRILE, UNIȚI-VĂ!

Sportul

ZIAR AL CONSILIULUI NATIONAL PENTRU EDUCAȚIE FIZICĂ ȘI SPORT

ANUL XXVIII Nr. 7 279 | 4 PAGINI 30 BANI | Miercuri 27 decembrie 1972

EVOLUȚIE ASCENDENTĂ A SPORTULUI BUCUREȘTEAN IN ACEST ISTORIC PĂTRAR DE VEAC

NICOLAE MATEI
secretar al Comitetului municipal București
al Partidului Comunist Român

Cu îndelungatele sale tradiții sportive și cu condițiile favorabile de activitate în anii construcției socialiste, municipiul București are create premise deosebit de avantajoase și pentru dezvoltarea unei mișcări sportive viguroase și cuprinzătoare. De aceea, este firesc să se ceară mai mult mișcării sportive bucureștene. Aceasta cu atît mai mult cu cît o privire retrospectivă evidențiază evoluția ascendentă a mișcării sportive din Capitală în cei 25 de ani care au trecut de la proclamarea Republicii, eveniment pe care îl sărbătorim în aceste zile.

În acest ultim sfert de secol, atît de plin de realizări în toate domeniile, **sportul bucureștean a renăscut sub steagul socialismului.** După o lungă perioadă de stagnare specifică epocii burghezo-moșierești, sportivii români și în special cei bucureșteni au pătruns rapid în arena sportului mondial, **cîștigînd titluri de campioni mondiali, stabilind recorduri ale lumii și cucerind medalii olimpice.** A fost un debut prestigios al sportivilor noștri, care a deschis calea unor realizări de prestigiu în ramuri de sport cum sînt atletismul, boxul, luptele, handbalul, scrima, tenisul de masă, popicele, canotajul academic, caiacul și canoea, tirul și altele. De menționat este și **performanța egalată de prea puține țări de a fi concurat în trei finale ale „Cupei Davis" la tenis.**

Ce ne arată bilanțul cifric al acestui sfert de secol de la proclamarea Republicii? **Față de 120 de grupări sportive, cîte au existat în 1947 în București, avem în prezent 595 cluburi și asociații sportive, cu 72 mai mult decît erau în acel an în toată țara.** De asemenea, **de la circa 150 terenuri de sport, de toate felurile, cîte au existat cu 25 de ani în urmă, în prezent există peste 1 300, realizate în marea lor majoritate de orînduirea socialistă pentru uzul maselor de sportivi tineri și al sportivilor de performanță. Sînt antrenate acum în competiții peste 3 500 de echipe, cu peste 50 000 sportivi, față de 300 de echipe cîte au activat în 1947.**

Activitatea de educație fizică și sport desfășurată în organizațiile sportive **contribuie tot mai mult la formarea unui tineret sănătos, energic, capabil să îndeplinească cu succes sarcinile de onoare ale construcției socialiste în patria noastră iubită.** PARTIDUL NOSTRU, CARE DEFINEȘTE EDUCAȚIA FIZICĂ ȘI SPORTUL CA UN MIJLOC DE EDUCAȚIE, DE MODELARE A CARACTERELOR ȘI DE FORMAREA CETĂȚENEASCĂ A TINERELOR GENERAȚII, TOCMAI ACEASTA AȘTEAPTĂ DE LA MIȘCAREA SPORTIVĂ.

BILANȚ EDIFICATOR AL MIȘCĂRII SPORTIVE DIN CAPITALĂ ÎN ANII REPUBLICII

	1947	1968	1972
• Unități organizatorice sportive	120	394	595
• Secții afiliate	210	918	1279
• Școli sportive și cu profil sportiv	—	6	9
• Sportivi legitimați	8000	22650	31800
• Sportivi clasificați	—	15327	19103 *)
• Echipe participante în competiții cu continuitate	300	2505	3968
• Centre de inițiere și practicare a sporturilor, de deservire a populației	3	8	26
• Profesori de educație fizică în școli	145	962	1153
• Antrenori activi	135	797	937
• Arbitri	350	1728	2594
• Baze sportive de toate genurile	150	1210	1350

(* Fără realizările anului 1972

În acest sfert de secol s-au pus bazele unei mișcări sportive de masă, creîndu-se cadrul organizatoric pentru cuprinderea unui mare număr de oameni ai muncii. Începînd cu „Cupa Unității Tineretului" din 1947 s-a deschis șirul unor importante acțiuni în acest domeniu, care au permis ca, de exemplu, **în acest an să participe la competiții și activități recreative inițiate de organizațiile sportive circa 450 000 de bucureșteni.** Merită menționate în special campionatele școlilor, concursurile studențești interani și campionatele asociațiilor sportive din întreprinderi și instituții, care au permis desfășurarea unor activități sportive cu continuitate pentru un mare număr de tineri.

Este cunoscut că **în societatea noastră socialistă plusul de vigoare și sănătate asigurată de activitatea spor-**

(Continuare în pag. a 3-a)

ÎMPLINIRI ÎN ANII REPUBLICII

30 DECEMBRIE 1947-1972

Cartea sportivă pe spirala calității

Ca în orice domeniu de activitate, cartea sportivă are rolul ei bine definit în munca de zi cu zi a antrenorilor, instructorilor, profesorilor de educație fizică, sportivilor, studenților de la institutele de specialitate, ea fiind un mijloc nu numai de informare, ci și un instrument indispensabil de lucru.

Avînd în vedere aceste considerente, sectorul cărții sportive a atins în acest pătrar de veac cote la care nici nu se putea visa în trecut. Înființată în toamna anului 1949, „Editura Stadion" a cunoscut, în permanență, un curs ascendent atît în ceea ce privește numărul de titluri editate, a tirajului, cît și în privința diversificării tematicii.

În decursul celor 23 de ani de existență Editura s-a străduit — și a reușit, în același timp — să promoveze o literatură de specialitate care să răspundă sarcinilor cu privire la dezvoltarea mișcării de educație fizică și sport, care să satisfacă operativ și la un înalt nivel științific cerințele acestei activități, contribuind în acest fel la formarea multilaterală a tînărului sportiv al societății noastre socialiste, la educarea lui în spirit comunist.

Inexistentă în trecut, ca unitate specializată, Editura Stadion, structurîndu-și activitatea în patru grupe tematice („Tehnică și metodică pe ramuri de sport", „Lucrări de specialitate cu caracter general", „Lucrări de popularizare, reportaje, beletristică sportivă", „Turism"), a reușit acoperirea celor mai diverse aspecte ale sportului de masă și performanță. Elocvent este în acest sens, faptul că **pînă acum au apărut cărți pentru 31 de discipline sportive, însumînd peste 400 de titluri.** Acestora trebuie să le adăugăm cele **aproape 200 de lucrări destinate istoriei, organizării, teoriei și metodicii sportului,** precum și cele privind științele ajutătoare (anatomie, biochimie, fiziologie, biomecanică, cultură fizică medicală, psihologie, cibernetică, sociologie etc). De asemenea, trebuie să menționăm și apariția a **peste 200 de titluri, cuprinzînd sectorul cărților de popularizare,** avînd o largă accesibilitate. În sfîrșit, nu trebuie să neglijăm numeroasele lucrări de turism, care au reușit să prezinte majoritatea zonelor turistice ale țării și să satisfacă dorința amatorilor de drumeție români, cît și a numeroșilor vizitatori străini, dornici de a cunoaște frumusețile patriei noastre.

De la două titluri editate în 1949 s-a ajuns în acest an la 90, ceea ce înseamnă apariția în librării a peste șapte lucrări noi în fiecare lună. Este un salt — și nu numai pe plan cantitativ — care ilustrează elocvent progresul înregistrat în acest domeniu.

Înfățișînd drumul ascendent parcurs de cartea sportivă în anii luminoși ai socialismului, nu putem face abstracție de cea de a doua latură esențială a activității Editurii, tirajul. Notînd doar că **în întreg cincinalul trecut tirajul a depășit 2 800 000 de exemplare, iar că numai în 1972 s-au pus la dispoziția celor interesați peste 1 500 000 de exemplare,** credem că dispunem de un argument ce ilustrează convingător contribuția editurii la continua dezvoltare a sportului de masă și de performanță din țara noastră.

Emanuel FANTĂNEANU

Ce valoare acordați fenomenului sportiv

SPIRITUL DE ECHIPĂ

După o activitate lungă, și mi se pare destul de fructuoasă, pot afirma că sportul — ca nobilă expresie a mișcării în genere — oferă omului infinit mai mult decît posibilitatea prelungirii virtuților fizice ale vîrstei irepetabile a tinereții. Dacă n-ar fi așa, el s-ar reduce inevitabil la un simplu program de exerciții cotidiene, rămînînd circumscris între granițele terne ale unei practici rutiniere.

Dar nu, aria de eficiență a sportului este mult mai mare, pentru că această îndeletnicire deține, printre altele, privilegiul de a îndemna individual la o permanentă emulație.

Iată de ce el nu poate lipsi din arsenalul modern al mijloacelor educative, iar documentele partidului nostru, în care se pun cu atîta profunzime problemele creșterii tinerelor generații în spiritul eticii și al echității comuniste, evocă, printre multe altele, și sportul.

Într-adevăr, stadionul este un amfiteatru nu numai în sensul propriu al noțiunii. El a devenit în concepția noastră, privind formarea multilaterală — fizică, profesională și spirituală — a cetățeanului, un teritoriu al școlii, unde tînărul învață să fie puternic dar — în același timp — cinstit, harnic, modest, muncitor.

Cred, de asemenea, că puține domenii de activitate omenească dezvoltă atît de mult spiritul colectiv cum o face sportul. Noi, mai multe fete, am alcătuit în tinerețe o echipă de gimnastică. Am lucrat mulți ani împreună. Am împărțit bucuriile și necazurile, satisfacțiile și eșecurile. Am învățat una de la alta, ne-am stimulat și ne-am ajutat una pe cealaltă. Și chiar dacă în concursurile interne eram adversare, niciodată nu ne-am pizmuit și nu ne-am privit chiorîș.

Să știți, nu este o simplă coincidență faptul că ne-am realizat **TOATE** și sub aspect social, profesional, cetățenesc. Astăzi, fostele componente ale acelei echipe de gimnastică (pe care unii au supranumit-o puțin exagerat „de aur") sînt profesoare, caută să împărtășească altor generații din cunoștințele și experiența lor, din învățămintele victoriilor și înfrîngerilor.

În drumul, uneori anevoios, spre maturitate spiritul de echipă călit în focul pregătirii aspre și al întrecerii ne-a fost de un uriaș ajutor. Un prieten gata să întindă mîna oricui acceptă legămîntul de credință pe care el îl cere.

Rostiți-l fără ezitare! Veți avea toată viața un amic neprețuit pentru fidelitatea lui...

ELENA LEUȘTEAN
maestră emerită a sportului

Încheiem astăzi, în preajma glorioasei aniversări a Republicii, suita prezentărilor monografice

„SPORTUL ROMÂNESC ÎN 40 DE SINTEZE",

cu un amplu tablou al dezvoltării mișcării sportive din Capitala țării în acest istoric sfert de veac

(paginile 2-3).

CONSTRUCTORUL GALAȚI ȘI SELECȚIONATA CLUJ ÎN FINALA CUPEI F. R. BOX

● Elevii antrenorului Petre Mihai au cîștigat întîlnirea cu Farul mai ușor decît era de așteptat

Aseară, în sala Dinamo, au avut loc cele două semifinale din cadrul competiției pugilistice dotată cu „Cupa F. R. Box". În prima parte a reuniunii s-au întîlnit cele două echipe favorite, **Constructorul Galați** și **Farul Constanța,** gala fiind continuată apoi de **Selecționata Cluj** și **Muscelul Cîmpulung Muscel.**

Disputa dintre boxerii gălățeni și cei constănțeni nu a îndreptățit interesul cu care a fost așteptată, datorită comportării submediocre a sportivilor de la Farul. Aceștia au cedat cu multă ușurință, posibilitățile lor de a rezista în fața gălățenilor fiind minime.

Constructorul Galați a luat conducerea încă din primul meci, în care fostul campion **Petre Ganea** l-a întrecut pe constănțeanul **Iuseim Mustafa.** Deși a fost dezavantajat de alonja adversarului său, Ganea a atacat cu insistență punctînd mai mult în fiecare repriză. Replicile lui Iuseim au fost spectaculoase dar, din păcate, mult prea rare și gălățeanul a cîștigat la puncte (2—0). Farul reușește să egaleze prin **Aurel Mihai,** învingător detașat în fața lui **Anton Cojan,** mult prea lent pentru a putea face față seriilor fostului campion constănțean (2—2). „Cocoșul" **Mircea Toni** și „pana" **Octavian Amăzăroae** aduc un avantaj substanțial echipei gălățene, prin victoriile înainte de limită — abandon repriza a II-a și abandon repriza I — obținute în disputele cu constănțenii **Octavian Badea** și, respectiv, **Petru Manole.** Scorul a devenit 6—2 în favoarea elevilor antrenorului Petre Mihai. Încercînd să echilibreze situația, Farul reduce din handicap prin „semiușorul" **Marin Dumitrașcu,** învingător la puncte după un meci foarte echilibrat cu **Nistor Boșcu** (4—6). Au urmat trei partide cîștigate de sportivii Constructorului din Galați care, practic, au încheiat disputa dintre cele două formații, scorul devenind 12—4 în favoarea sportivilor de pe malul Dunării: **Dumitru Moraru** b.p. **Aurel Simionescu. Ștefan Voicu** b.p. **Valeriu Filip** și **Sandu Tirilă** b.ab. 1 **Tiberiu Kocsar.** Pînă în finalul reuniunii, constănțenii mai obțin doar o singură victorie (**Alexandru Tîrboiu** b.k.o. 2 **Costică Chiracu**), la categoria mijlocie ,ultimele două partide revenind gălățenilor, care au ridicat scorul la 16—6 în favoarea lor (**Marcel Florea** b.ab. 2 **Petre Pîrvu** și **Vasile Lehăduș** b.ab. 2 **Ilie Dascălu**).

Victoria boxerilor de la Constructorul Galați e pe deplin meritată. Ei s-au pregătit cu seriozitate pentru această semifinală și rămîn în continuare mari favoriți la primul loc în competiție. Surprinzător de slabă a fost, însă prezența în ring a echipei

Petre HENȚ
Mihai TRANCĂ

(Continuare în pag. a 4-a)

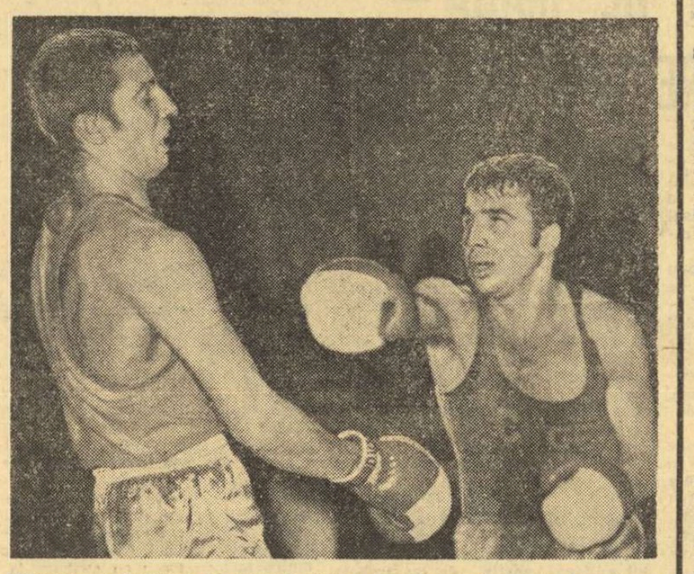

Moment de tensiune în meciul dintre constănțeanul Marin Dumitrașcu (stînga) și gălățeanul Nistor Boșcu. Foto: V. BAGEAC

În campionatul feminin de handbal

FORMAȚIILE FRUNTAȘE AU CIȘTIGAT FĂRĂ EMOȚII

CLUJ, 26 (prin telefon). — Disputele din cadrul primului turneu de sală al campionatului feminin de handbal au continuat azi (n.r. ieri), oferind publicului spectator cîteva partide frumoase, de un bun nivel tehnic. În general, rezultatele înregistrate sînt normale, etapa fiind din acest punct de vedere, calmă. Dar iată scurte consemnări de la aceste partide:

VOINȚA ODORHEI — CONSTRUCTORUL TIMIȘOARA 10—10 (4—3). O partidă de mare luptă, avînd un final dramatic — nu lipsit, din păcate, de duritați — și un rezultat care reflectă corect raportul de forțe de pe teren. Cele mai multe puncte au fost marcate de: **Teglaș** (6) — Voința, **Gheorghiu** (6) — Constructorul. Au condus: **D. Purică** și **D. Dobre** — ambii Ploiești.

UNIVERSITATEA BUCUREȘTI — PROGRESUL BUCUREȘTI 22—10 (12—7). Cu o apărare ermetică — în care a excelat Furcoi — și cu un atac care și-a găsit în Simona Arghir o excelentă realizatoare, Universitatea s-a detașat repede, ajungînd să conducă la pauză cu un avantaj de 5 puncte. Acest avantaj s-a mărit în repriza secundă, mai ales că forța de atac a echipei Progresul a scăzut vizibil. Principalele realizatoare: **Arghir** (6) — Universitatea, **Szebeni** (6) — Progresul. Au arbitrat: **D. Gherghișan** și **C. Drăgan** — Iași.

UNIVERSITATEA TIMIȘOARA — RULMENTUL BRAȘOV 24—13 (11—4). Anihilînd-o pe Irene Oancea — cea mai eficientă jucătoare a formației brașovene — campioanele au putut juca ceva mai degajat, făcînd în cele din urmă o de-

Nușa DEMIAN

(Continuare în pag. a 4-a)

FOTBALIȘTII SELECȚIONATEI DE TINERET A ROMÂNIEI ÎNVINGĂTORI ÎN GRECIA: 2-0

TRIKALA (prin telefon). La Trikala, reprezentativa de tineret a țării noastre, în al doilea meci din turneul pe care îl susține în Grecia, a învins cu 2—0 (1—0) echipa cu același nume (locul 10 în campionatul primei divizii). Golurile au fost înscrise de **Beldeanu** (min. 57) și **Roznai** (min. 85). Selecționata română a evoluat cu următoarea formație: **Iordache — Tănăsescu, Ciugarin, Sameș, Anghelini — Mulțescu** (min. 47 **Moldovan**), **Bölöni** (min. 60 **Dumitriu IV**) — **Troi, Roznai, Beldeanu, Aelenei.** La meci au asistat 5 000 de spectatori, care au aplaudat evoluția bună a echipei noastre, din rîndul căreia s-au remarcat **Sameș, Beldeanu** și **Troi.**

Următorul meci, joi la Larissa.

CLASAMENTELE FEDERAȚIILOR PE ANUL 1972

AEROMODELISM

1. NICU BEZMAN (Oțelul Galați), **2. Aurel Popa** (Politehnica București), **3. Ștefan Purice** (Grivița roșie București), **4. Mircea Radu** (Victoria Bacău), **5. George Craioveanu** (Grivița roșie București), **6. Petre Horvath** (Sanitarul Deva), **7. Ștefan Horvath** (Sanitarul Deva), **8. Vasile Niculescu** (Metalul Cîmpina), **9. Levente Áved** (Avîntul Gheorgheni), **10. Dorel Ciltea** (Voința Tg. Mureș).

NAVOMODELISM

1. LEONTIN CIORTAN (Jiul Petroșani), **2. Andrei Ghițescu** (Grivița roșie București), **3. Costică Botez** (Politehnica Galați), **4. Friederich Csasar** (Jiul Petroșani), **5. Anghel Gheorghe** (Politehnica Galați), **6. Vasile Baicu** (Voința Ploiești), **7. Mircea Busuioc** (Cetatea Giurgiu), **8. Eugen Postolache** (Portul Constanța), **10. Ștefan Costache** (Voința Ploiești).

RACHETOMODELISM

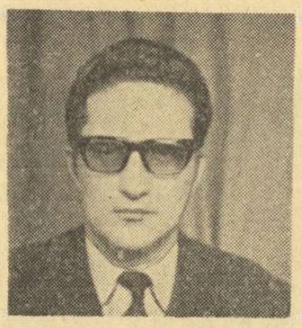

1. ION N. RADU (Astronautica Tîrgoviște), **2. Elena Ballo** (Voința Deva), **3. Valerian Constantinescu** (Chimia Buzău), **4. Iosif Kokossy** (Sanitarul Deva), **5. Ladislau Ballo** (Voința Deva), **6. Valeriu Popovici** (Zimbru Suceava), **7. Ion Guzu** (Chimia Buzău), **8. Ion Botușan** (Zimbru Suceava), **9. Ion Dascălescu** (Lumina Botoșani), **10 Gheorghe Răchită** (Lumina Botoșani).

KARTING

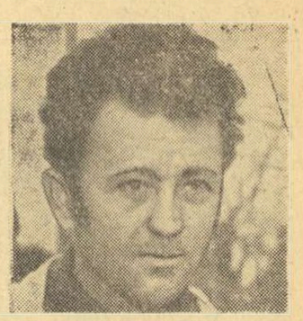

1. ȘTEFAN IOSIF (Semănătoarea București), **2. Constantin Nedelcu** (Universitatea Brașov), **3. Gheorghe Urdea** (Universitatea Brașov) **4. Hugo Schaser** (Cometa Sibiu), **5. Octavian Baicu** (Semănătoarea București), **6. Ionuț Bobocel** (Askalin București), **7. Adrian Beu** (Cibinium Sibiu), **8. Aristide Paraschiv** (Askalin), **9. Virgil Oancea** (Voința Sibiu), **10. Michaela Ceaucu** (Bolidu Ialomița).

CORNEL DINU, laureat al „Trofeului Fotbal '72"

Ieri s-au încheiat operațiunile de triere a răspunsurilor și de centralizare a rezultatelor la tradiționala anchetă pentru desemnarea celui mai bun fotbalist român al anului, organizată de revista „Fotbal".

Iată ordinea primilor clasați:

1. **CORNEL DINU** (Dinamo București) 29 puncte
2. **Alexandru Boc** (Rapid București) 18 puncte
3. **Nicolae Dobrin** (F.C. Argeș Pitești) 13 puncte
4. **Stere Adamache** (Steagul roșu Brașov) 8 puncte
5. **Ion Dumitru** (Steaua București) 7 puncte

Precizăm că aceste punctaje au fost realizate prin adițiunea punctelor acumulate de fiecare jucător în alte cinci clasamente separate, corespunzînd celor cinci criterii, pe baza cărora s-a desfășurat ancheta: **media notelor în campionat, opinia antrenorilor de Divizia A, opinia ziariștilor și comentatorilor radio și televiziune, notele obținute în meciurile echipei naționale și votul publicului.**

De remarcat că laureatul „Trofeului Fotbal '72", Cornel Dinu s-a clasat **pe primul loc în patru din cele cinci clasamente pe criterii** (ziariști, antrenori, echipa națională, public) și pe locul secund în clasamentul notelor în campionat, repurtînd astfel una din cele mai autoritare victorii din palmaresul anchetelor

Revista FOTBAL de azi publică alte amănunte asupra anchetei

1947 - 1972

SPORTUL ROMÂNESC în 40 de sinteze

BUCUREȘTI

ACTIVITATEA SPORTIVĂ — INTEGRATĂ PLANURILOR DE DEZVOLTARE A ȚĂRII

Retrospectiva sărbătorească, jubiliară, de 25 de ani a sportului bucureștean, ne relevă un bilanț pozitiv. Statisticile arată că în toată istoria sportivă a Capitalei pînă la Eliberare nu s-a realizat poate nici un sfert din cît s-a realizat în acest pătrar de veac de sport sub semnul socialismului. Dar această spirală a progresului trebuie continuată și aceasta nu se poate realiza fără eforturi deosebite, conștiente, pentru că, după cum se știe, progres de la sine nu există în nici un domeniu al activității sociale.

Iată, de pildă, apariția marilor platforme industriale bucureștene și, corelat cu aceasta, a nevoilor de extindere, dar și de valorificare deplină a spațiilor productive existente. Acest fenomen, inerent progresului nostru economic și ca atare salutar pentru tot poporul nostru, nu-și mai poate îngloba tendința anilor trecuți de a avea ca centru de activitate sportivă incinta întreprinderilor. Mai ales cînd există alte soluții accesibile, mai eficiente și mai igienice (departe de aerul poluat, de exemplu) pentru a se asigura continua dezvoltare a sportului de masă în rîndurile oamenilor muncii.

Experiența noastră a dovedit că, fără a neglija totuși dezvoltarea activității sportive de masă în apropierea acelor întreprinderi și instituții care oferă bune condiții de mediu, **există posibilitatea fructuoasă de a lansa progresiv o activitate sportivă multilaterală și atractivă în zonele mai curate și mai liniștite ale cartierelor de locuințe, în zonele periferice ale marelui oraș.** Primele vor putea deservi — împreună cu centrele de agrement și recreație aflate la dispoziția publicului — nevoile zilnice de mișcare și exercițiu fizic, fiind așezate cît mai aproape de locuințe. Iar celelalte, mai îndepărtate, vor răspunde nevoilor sfîrșitului de săptămînă sau pe timpul concediilor. Nu pierdem din vedere, în acest sens, nici perspectiva deschisă de Conferința Națională a P.C.R. după, care, pînă anul 1980, se va înfăptui trecerea la săptămîna de lucru de 40—44 ore. Acest lucru va asigura oamenilor muncii un plus de timp liber din care o parte, în mod negreșit, va fi folosită pentru exerciții fizice recreative și aducătoare de sănătate.

Dar, pentru a putea satisface nevoile crescînde, ca urmare a creșteri nivelului de trai și civilizație al populației, trebuie să luăm de pe acum măsuri care să corespundă ritmului dinamic în care avansăm pe drumul societății socialiste multilateral dezvoltate. **Va trebui să creăm, într-un timp relativ scurt, o rețea organizatorică pentru desfășurarea activității în cartierele de locuit, lucru pe care am și început să-l înfăptuim în anul care se încheie în aceste zile.** Apoi, va trebui să diversificăm mijloacele existente prin **organizarea unor centre de deservire a populației, de inițiere și de practicare a diferitelor ramuri de sport.** Deosebit de eficientă ni se pare instituirea unor complexe simple de exerciții fizice, atractive în special pentru oamenii între două vîrste și care, acolo unde au și fost experimentate, au dat rezultate foarte bune. Ne mai gîndim **unități specializate pentru organizarea sportului feminin,** domeniu în care realizările de pînă acum nu ni se par satisfăcătoare.

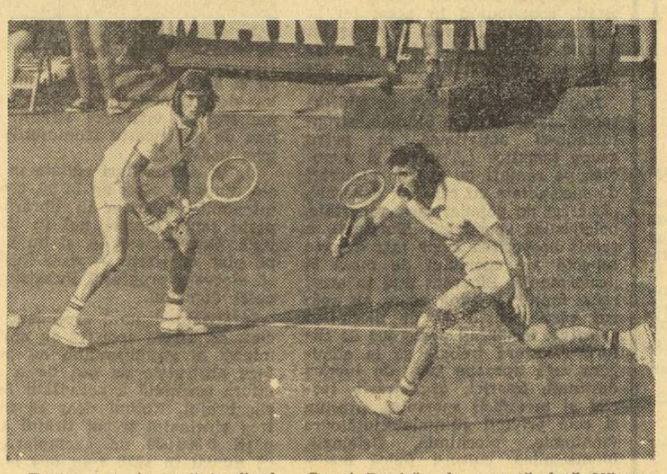

Pentru a treia oară în finala „Cupei Davis"; de această dată Năstase și Țiriac evoluează în fața caldului public bucureștean

Progresul rapid al performanțelor în arena sportivă internațională impune și în acest domeniu luarea unor măsuri care să asigure progresul performanțelor sportivilor bucureșteni, pentru a ține pasul cu creșterea standardului european și mondial și pentru a apăra cu cinste prestigiul sportiv al României socialiste. Este necesar deci, să pornim neapărat de la **instituirea unui sistem cît mai eficient de selecție.** Va trebui să folosim mai bine posibilitățile școlilor sportive pentru rezolvarea acestui proces. **Școlile sportive și grupele de copii și juniori ale cluburilor vor trebui să fie corelate cu școlile așezate în zonele apropiate,** pentru a putea oferi tuturor elevilor dornici să practice sistematic anumite ramuri de sport posibilități de dezvoltare.

Opera de perfecționare profesională a tehnicienilor sportivi se impune pentru a întări aportul metodelor științifice în pregătirea sportivă, pentru a înlătura, acolo unde mai există, ideile preconcepute față de creșterea efortului de antrenament necesar pentru înalta performanță.

Realitatea ne obligă s-o studiem atent, pe baza cunoașterii direcțiilor de dezvoltare. Căci fără cunoașterea profundă a perspectivelor și a planurilor de dezvoltare a țării, în toate domeniile de activitate — care condiționează, desigur, și dezvoltarea mișcării sportive — nu se poate clădi nimic util și trainic nici în acest domeniu.

De aceea, este o sarcină atît a sportivilor, cît și mai ales a activiștilor sportivi, să cunoască în profunzime problemele construcției socialiste, programul elaborat de partid, pentru a putea lucra conștient și rațional în vederea progresului continuu al sportului românesc.

TUDOR VASILE
președinte al Consiliului municipal București pentru educație fizică și sport

DECANUL DE VÎRSTĂ AL ACTIVIȘTILOR OBȘTEȘTI

După ce a jucat rugby cu 60 de ani în urmă în echipa Tenis Clubului din București, profesorul **Nicolae Albescu,** de 50 de ani activist al federației de specialitate, se mai află și azi în plină efervescență creatoare, în calitate de secretar al comisiei municipale de rugby — București.

Este decanul de vîrstă al celor peste 7 500 de activiști obștești ai Capitalei, fără de care mișcarea sportivă tumultuoasă a Bucureștiului nu ar putea să fie nici pe departe ceea ce este în prezent.

Gimnast, scrimer, jucător de tenis și de rugby, prof. N. Albescu a constituit o prezență activă pe terenurile de sport pînă în 1929 (la vîrsta de 37 de ani), perioadă în care, după licența de litere și filozofie, a luat-o și pe aceea de profesor de educație fizică.

A activat apoi ca profesor de educație fizică, pensionîndu-se în 1952. Dar nu a abandonat sportul nici după aceea. A continuat să joace tenis, să facă zilnic gimnastică de întreținere și de două ori pe săptămînă alergări ușoare, de menținere a sănătății și vigorii fizice. „Acesta este secretul meu" — spune profesorul octogenar, cu părul alb ca neaua, dar plin de vitalitate. Este veșnic prezent oriunde se face sport, unde se discută și se lucrează pentru progresul sportului bucureștean. Toți tinerii îl cunosc, îl apreciază și îl tratează cu tot respectul cuvenit.

„La mulți ani" îi dorim inepuizabilului activist, care împlinește peste cîteva zile vîrsta de 81 de ani, și noi succese în activitatea sa de susținător al sportului bucureștean.

SISTEM COMPETIȚIONAL AMPLU ȘI DIVERSIFICAT. CARE ASIGURĂ PROMOVAREA VALORILOR

Fenomenul sportiv, sub toate aspectele lui, a devenit familiar vieții cotidiene a Capitalei. Spectacolul sportiv, competiția, începînd de la cele mai de jos etape și pînă la marile confruntări internaționale, nu lipsește din programul manifestărilor săptămînale.

Activitatea competițională din municipiul nostru, îmbrăcînd cele mai diverse forme, este totuși încadrată într-un sistem bine delimitat de scopurile generale ale mișcării sportive și de programul competițional național. De asemenea, ținînd seama de caracteristicile sportului din Capitală, de variatele sale forme și numărul mare de participanți, sistemul competițional al municipiului București prezintă unele aspecte demne de reliefat.

În primul rînd, trebuie remarcată tendința din an în an mai evidentă de a se împleti în mod armonios posibilitățile concrete de practicare a sportului de către un număr cît mai mare de oameni ai muncii, de tineri elevi și studenți, cu cerințele instruirii sportive și cu exigențele programului competițional.

În cadrul municipiului s-a urmărit **și s-a realizat ca, prin desfășurarea activității competiționale, să se asigure promovarea treptată și judicioasă a sportivilor către etapele superioare.** Această cernere a valorilor se realizează chiar la nivel municipal, prin includerea în programul competițional central a unor etape intermediare, care au dublul rol ca, pe de o parte, să permită unui număr cît mai mare de echipe și de sportivi să participe la competiții, iar pe de altă parte să formeze serii și grupe competiționale cît mai apropiate ca valoare, evitîndu-se astfel decalajele valorice mari.

Datorită acestor caracteristici, precum și acțiunilor generale ale mișcării sportive din Capitală, **s-a reușit atragerea și angrenarea în diferite forme de activitate sportivă a circa 450 000 de cetățeni.** Procentul cel mai mare din această masă de participanți este deținut de tineret, în special de cel școlar. Caracterul organizat al activității de masă este ilustrat de **existența celor 2 864 de echipe pe ramuri de sport (dintre care 1 786 echipe școlare) care participă în competiții locale,** la nivelul asociațiilor sportive, al întreprinderilor și instituțiilor etc. Este interesant de remarcat că multe dintre aceste acțiuni sînt declanșate din inițiative locale, fapt ce dovedește că sportul a devenit o cerință de viață a cetățenilor Capitalei. Numărul lor este foarte mare și constituie baza pe care se trece la etapa superioară a activității sportive și competiționale.

Activitatea competițională oficială, fixată prin calendarul general al competițiilor sportive, **a cuprins în anul 1972 peste 1 100 de acțiuni, începînd de la etapele pe asociație și pînă la finalele pe municipiu.** Astfel, au **fost angrenați într-o activitate competițională continuă și planificată din timp un număr de peste 55 000 de oameni ai muncii, dintre care marea majoritate sînt tineri.**

Din această masă — care se lărgește neîncetat — promovează an de an elemente de perspectivă către activitatea de performanță, **desfășurată în secțiile pe ramuri de sport din cele 595 unități organizatorice din București.** Din acest moment, sportivii sînt încadrați în mod ferm în forme de pregătire, în primul rînd prin documentul de bază al sportivului, carnetul de legitimare. **La 1 decembrie a.c. existau în București 31 800 sportivi legitimați. Ei își desfășoară activitatea competițională atît prin participări individuale, cît și în cadrul celor 880 de echipe din campionatele municipale de seniori și juniori (Promoție și Onoare).**

Etapa superioară se caracterizează prin includerea sportivilor în sistemul de clasificare și prin angrenarea lor într-o activitate planificată cu obiective precise și științific organizate. **Cei peste 19 100 de sportivi clasificați** (existenți la 30 decembrie 1971) **reprezintă tezaurul vital al rezervei de cadre, din care sportul de performanță recrutează și selecționează elementele susceptibile să reprezinte țara noastră pe plan național și internațional.**

Astfel, **211 echipe bucureștene** — la diferite ramuri de sport — **au participat în acest an în competiții de nivel republican** (diviziile A, B, C și campionate naționale pe echipe). **Au intrat în loturile reprezentative de seniori, tineret și juniori un număr de 1 136 sportivi bucureșteni, iar 13 echipe au participat la competiții internaționale oficiale (campionate europene, C.C.E., „Cupa Cupelor").**

La examenul suprem din acest an al sportului românesc — Jocurile Olimpice de la München — au participat 139 sportivi ai cluburilor și asociațiilor din București (din totalul de 169). Este interesant de menționat că **88 dintre acești componenți ai lotului olimpic au fost sportivi legitimați pentru prima oară în unul din cluburile sau asociațiile din Capitală.**

În concluzie, se poate deci remarca scara creșterii valorice pe măsura descreșterii numerice, caracteristică activității sportive și oglindită în sistemul competițional aplicat în București.

Sîntem convinși că perfecționarea continuă a acestui sistem va constitui și de acum încolo o preocupare importantă a mișcării sportive bucureștene.

DINAMO
— 38 MEDALII OLIMPICE

STEAUA
— „Cupa campionilor europeni" la handbal băieți și floreră fete; clubul Iolandei Balaș și al lui Ilie Năstase

PEPINIERE ALE VIITORILOR PERFORMERI

După cum, probabil, se știe, în București funcționează la ora actuală 5 școli sportive. Acestea respectă — în general — organizarea cluburilor sportive, avînd fiecare mai multe secții pe ramuri de sport, ai căror membri sînt selecționați dintre elevii — de la oricare școală din Capitală — cu calități și aptitudini reale pentru sportul de performanță. Aceste școli constituie, așadar, adevărate pepiniere de viitori performeri, menite să împrospăteze permanent eșalonul marilor valori ale mișcării sportive din țara noastră.

Dintre cele cinci școli existente în Capitală, o activitate deosebit de fructuoasă pare să o aibă aceea privind numărul 2. Înființată în anul 1959, Școala sportivă nr. 2 (director — antrenorul emerit Constantin Popescu) și-a creat o carte de vizită care impresionează. **În bilanțul celor peste 13 ani de activitate figurează nu mai puțin de 876 titluri de campioni naționali, cîștigători de concursuri cu caracter republican și campioni ai școlilor sportive.** Din această cifră globală menționată, **335 reprezintă titlurile de campioni naționali cucerite de elevii școlii la diferite discipline.** În aceeași perioadă au fost stabilite **284 de noi recorduri naționale,** iar **412 dintre reprezentanții de frunte ai școlii au făcut parte — pe o durată mai mare sau mai mică — din loturile naționale** (61 în loturile de seniori și tineret și 351 în loturile de juniori).

Din cei aproape 30 000 de elevi înscriși în registrele școlii în răstimpul celor 13 ani de existență, **8565 au obținut clasificare sportivă, începînd de la juniori (6334) și pînă la titlul de maestru al sportului (5).**

Atletismul are o răspîndire tot mai largă în rîndurile tineretului școlar

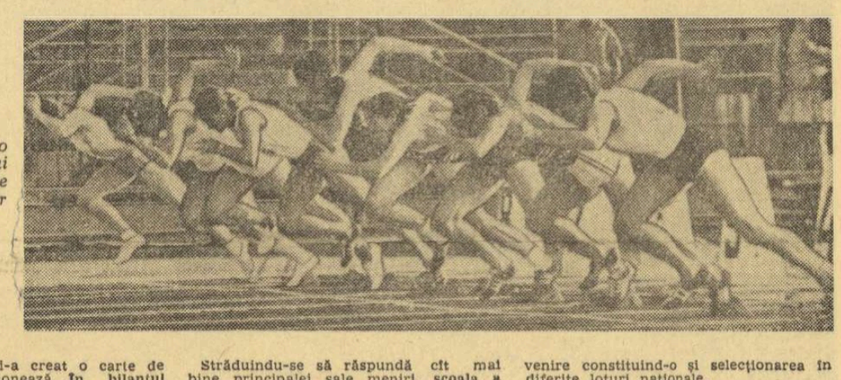

Străduindu-se să răspundă cît mai bine principalei sale meniri, școala a pregătit și transferat cluburilor de performanță din București și din alte orașe **1456 de sportivi.** Printre numele cele mai cunoscute figurează Mircea Lucescu, Mircea Sandu, Dumitru Lică, Mircea Strîmbeanu și Ștefan Marica (fotbal), Cristian Gațu, Cezar Drăgănită și Elisabeta Ionescu (handbal), Doru Tureanu și Nicolae Fodorea (hochei), Mihai Dimancea și Elena Ghiță (baschet), Marian Stamate și Constantin Chițigoi (volei), Bogdan Mihăilescu (polo), Vasile Țață și Alexandru Achim (rugby), Dinu Pîștalu, Dan Hidișoanu și Gh. Zamfirescu (atletism).

Din cei **3200 de elevi** pe care îi are școala în momentul de față — încadrați **în 20 secții și 162 de grupe** — mulți bat, de asemenea, la porțile consacrării sportive, o confirmare a valorii lor în devenire constituind-o și selecționarea în diferite loturi naționale.

Rezultatele obținute pînă acum indică printre secțiile școlii cu o bună productivitate pe cele de gimnastică modernă (antrenoare — Ileana Iosif, cu 12 titluri cîștigate la recentele campionate naționale de la Brăila), rugby (antrenoare — Mariana Lucescu, cu echipă fruntașă în campionatul de juniori), handbal (antrenori — Simion Pompiliu, Dan Bălășescu și Gh. Alexandrescu), judo (antrenor — Mihai Brălleanu, cu echipă în divizia A de seniori), volei (antrenor — Nicolae Humă), tenis de masă (antrenoare — Georgeta Pitică) și fotbal (antrenor — Victor Dinuț, echipa școlii pe locul doi în seria respectivă a campionatului de juniori).

Dar la Școala sportivă nr. 2 există, de fapt, o emulație generală pentru ridicarea întregii activități la indici calitativi și de randament superiori.

Antrenînd mii de participanți și bucurîndu-se de o largă audiență la public

DEMONSTRAȚIILE SPORTIVE DE MASĂ — EXPRESII ALE VIGOAREI TINERETULUI NOSTRU

Este — poate mai puțin cunoscut faptul că demonstrațiile de mase cu caracter sportiv au o veche tradiție și în țara noastră. În luna mai 1848, pe Cîmpia Libertății de la Blaj, s-au adunat peste 40 000 de țărani iobagi — sub conducerea unor cărturari progresiști — pentru a pregăti poporul în lupta sa de eliberare națională și socială. **Un an mai tîrziu — pe aceeași Cîmpie a Libertății — tineretul școlar se întîlnea pentru a face demonstrații de gimnastică și întreceri sportive în cadrul serbărilor generale.** Aceste serbări au fost oprite în anul 1901 și apoi reluate în anul 1919 și amplificate în anul 1923, cînd în program sînt incluse ansambluri de gimnastică cu exerciții impuse și libere, piramide, concursuri de atletism și alte întreceri sportive.

Încă din anul 1925, la Plenara C.C. al P.C.R., cît și la Congresul al IV-lea al P.C.R. din 1928, partidul a trasat U.T.C.-ului sarcini de o deosebită importanță în domeniul activității sportive muncitorești, care trebuia să fie condusă în spirit revoluționar și **în cadrul căreia demonstrațiile sportive aveau un rol bine determinat.**

După eliberarea țării noastre de sub jugul fascist, tradiția acestor demonstrații avea să continue prin marea serbare organizată cu prilejul centenarului „Anului revoluționar 1848". Serbarea a avut loc pe stadionul Republicii, în vara anului 1948, și a cuprins: ștafeta de la Islaz, defilarea sportivilor, înscrisul „1848—1948", demonstrații de gimnastică și dansuri populare.

Alte mari demonstrații pe stadion au urmat în 1949 (organizate de sindicate și de U.T.C. în cadrul „Cupei Unității Tineretului"), în 1952 (în cinstea sărbătoririi Uniunii Internaționale a Studenților), în 1953 (cu prilejul Festivalului de la București al tineretului și studenților), în 1957 (serbarea școlilor din București).

Primul spectacol cultural-sportiv desfășurat în nocturnă a avut loc în mai 1961, cu prilejul celei de a 40-a aniversări a Partidului Comunist Român. Iar unul dintre cele mai frumoase spectacole cultural-sportive — „Feeria nocturnă" — a fost organizat în anul 1964, la cea de a XX-a aniversare a Eliberării patriei de sub jugul fascist.

La toate acestea trebuie să adăugăm participarea în fiecare an a sportivilor din municipiul București la marile demonstrații ale oamenilor muncii cu prilejul zilelor sărbătorești.

Valoarea educativă și propagandistică a acestor demonstrații este deosebită. **Ele reflectă, în conținutul lor tematic, semnificația politică și socială a evenimentului sărbătorit, vigoarea și entuziasmul tineretului nostru școlar și muncitor, capacitatea de creație și organizare a corpului de profesori, tehnicieni și instructori, forța de mobilizare și educativă a organizațiilor de tineret și sportive.** Expresivitatea mișcărilor, susținute de acompaniament muzical, coloritul variat și armonios, folosirea unor mijloace tehnice teatrale și cinematografice contribuie atît la educarea miilor de executanți care iau parte la aceste demonstrații, cît și a publicului spectator, care apreciază și solicită asemenea manifestații ale tineretului nostru.

Caracterul acestor demonstrații cît și reușita lor au determinat ca în multe din orașele țării noastre să se organizeze asemenea manifestațiuni, printre cele demne de a fi amintite înscriindu-se **spectacolul cultural-sportiv de la Drobeta Turnu Severin cu prilejul inaugurării marii hidrocentrale de pe Dunăre.**

Prin aceste demonstrații sportive, tineretul nostru, oamenii muncii, își manifestă puterea de muncă, atașamentul lor față de politica partidului, în realizarea năzuințelor comune pentru gloria patriei noastre și afirmarea poporului român în întreaga lume.

Marile sărbători ale poporului nostru au prilejuit întotdeauna asemenea exprimări de armonie, grație și îndemînare în cadrul demonstrațiilor sportive.

ROADE ALE UNEI LARGI COLABORĂRI

ACȚIUNI SPORTIVE CARE S-AU SOLDAT CU O FRUMOASĂ REUȘITĂ DATORITĂ STRÎNSEI CONLUCRĂRI DINTRE FACTORII MUNICIPALI CU ATRIBUȚII ÎN DOMENIUL EDUCAȚIEI FIZICE ȘI SPORTULUI

După cum se știe, Legea cu privire la dezvoltarea activității de educație fizică și sport, adoptată la 29 decembrie 1967, stabilește rolul și atribuțiile ce revin în acest domeniu unora dintre instituțiile de stat, precum și principalelor organizații de masă. Acestea sînt chemate să concure, printr-o strînsă cooperare, la realizarea sarcinilor complexe privind dezvoltarea și ridicarea pe o treaptă calitativ superioară a educației fizice și sportului.

În perioada care s-a scurs de atunci, la nivelul municipiului București colaborarea dintre acești factori a funcționat destul de bine și de fructuos, roadele ei fiind înglobate în bilanțul remarcabil cu care mișcarea sportivă din Capitală se prezintă la jubileul de un sfert de veac al Republicii. Această concluzie s-a desprins, de altfel, și din cuvîntul participanților la masa rotundă organizată de redacția ziarului nostru, cu sprijinul C.M.E.F.S. București, care au apreciat ca pozitivă conlucrarea dintre factorii locali cu atribuții în domeniul sportului, oferind ca argumente o serie de acțiuni practice întreprinse ce s-au soldat cu frumoase reușite. Dar iată, sintetizate, părerile exprimate cu acest prilej.

Prof. EUGENIA BARCAN ȚICALIUC — inspector școlar al I.S.M.B.: Colaborarea dintre noi are ca punct de plecare însăși participarea la activitatea Biroului Consiliului municipal pentru educație fizică și sport, în care sînt, de fapt, reprezentate toate instituțiile de stat și organizațiile obștești cu atribuții în acest domeniu. În cadrul acestui birou sînt dezbătute pe larg și soluționate, stabilindu-se măsurile corespunzătoare, toate problemele cu caracter general ale mișcării sportive bucureștene, cît și cele care privesc îndeosebi un departament sau altul. În cazul instituției pe care o reprezint, colaborarea cu C.M.E.F.S și cu ceilalți factori ne este de un real folos, de pildă, în pregătirea deschiderii anului sportiv școlar, în alcătuirea și realizarea calendarului sportiv școlar sau în acțiunea de perfecționare a cadrelor didactice de specialitate, la cercurile respective participînd activ toți membrii Biroului Consiliului municipal pentru educație fizică și sport, indiferent de apartenența lor. În privința dezvoltării bazei materiale a sportului școlar ține, de asemenea, să remarc sprijinul prețios pe care l-am primit din partea Consiliului popular municipal prin baza nautică de la Herăstrău, pusă acum la dispoziția elevilor și prin fondurile alocate pentru amenajarea curților școlilor.

VASILE VINTILĂ — secretar al Comitetului municipal U.T.C.: Am să mă refer mai întîi la efectul pozitiv pe care l-a avut înființarea asociațiilor sportive în școli. Pe această cale, direcțiunile școlilor și profesorii de educație fizică au fost efectiv angrenați în sprijinirea activității sportive din unitățile lor, ceea ce a venit foarte mult și în ajutorul organizațiilor U.T.C. În aceeași ordine de idei, este de subliniat sprijinul pe care U.T.C.-ul îl primește din partea celorlalți factori cu atribuții în sport în vederea bunei organizări și desfășurări a „Crosului tineretului", competiție prin care au fost descoperite și lansate spre afirmare elemente talentate ca Gh. Ghipu, Gherghina Iordache etc. Pentatlonul atletic școlar oferă, de asemenea, un exemplu de bună colaborare cu Inspectoratul școlar municipal (în privința ajutorului profesorilor) și C.M.E.F.S. (asistență tehnică, arbitri). Iar roadele se văd, echipele bucureștene cîștigînd aproape de fiecare dată competiția, uneori și la fete și la băieți. Federația de tir ne-a acordat, la rîndul ei, sprijinul necesar în desfășurarea concursului „Țintaș de elită", cei mai buni tineri concurenți fiind îndrumați spre asociațiile sportive cu secții de performanță.

Colaborarea la care ne referim se vădește a fi deosebit de fructuoasă și în privința dezvoltării bazei materiale destinate sportului. Astfel, cu subvențiile acordate de Consiliul popular municipal, cu fonduri proprii sau primite de la C.N.E.F.S. și, bineînțeles folosind munca patriotică a tinerilor din uzinele, școlile și facultățile bucureștene am realizat cîteva noi baze sportive în Capitală, la Băneasa, în Pantelimon. În anul viitor, va fi dată în folosință și baza sportivă a tineretului de la Străulești.

Asistent universitar ALEXANDRU NICULESCU — vicepreședinte al Consiliului asociațiilor studențești din centrul universitar București: Împărtășind părerea generală exprimată, vreau să relev mai întîi că în Capitală sînt organizate separat campionate sistem divizie pentru echipele studențești, care dau aceleași drepturi de promovare ca și celelalte campionate de nivel municipal și în a căror desfășurare primim sprijin tehnic din partea C.M.E.F.S. Un ajutor prețios ne-a oferit, de asemenea, C.M.E.F.S.-ul, ca și U.T.C.-ul, în organizarea demonstrațiilor de masă cu prilejul deschiderii și închiderii anului sportiv universitar. Am fost sprijiniți material și pentru amenajarea de baze sportive.

În viitor, contăm pe aceeași rodnică cooperare pentru a reuși — ceea ce dorim foarte mult — să creștem eficiența cluburilor universitare bucureștene.

MIHAI RUSU — șeful secției sport-turism a Consiliului municipal al sindicatelor: Colaborarea dintre factorii municipali cu atribuții în domeniul sportului este — în general — bună. De comun acord cu C.M.E.F.S. am alcătuit, de pildă, cîteva colective cu tematică de îndrumare și control în asociațiile sportive de pe lîngă întreprinderi și instituții. Conlucrăm destul de bine cu C.M.E.F.S. — care se ocupă de partea tehnică — și în privința acțiunilor dedicate zilelor de 1 Mai și

„COMPLEXUL SPORTIV 23 AUGUST"

UN PERIMETRU AL TINEREȚII ȘI SĂNĂTĂȚII PE LOCUL FOSTEI GROPI A VERGULUI

Copil fiind, atracția pentru necunoscut a celor de o vîrstă cu mine din mahalaua Barierii Vergului — care-și trecuseră multe vacanțe sub spaima și nesiguranța zilelor de război — avea un nume precis: „Plantația". Nume ciudat pentru că nu-mi amintesc să fi văzut acolo, printre ripele învecinate doar cu o brumă de pădure și un imaș al nimănui — unde visele noastre de aventură puteau hălădui în voie — ceva care să aducă cît de cît cu o plantă sădită de om. O lume a verzițurilor creștea acolo de la sine, atrăgîndu-i pe cei care duminica nu-și puteau permite luxul unei „excursii" în centru sau într-un parc adevărat. O lume a „moșilor" și a horelor — distracție accesibilă pe gratis! — soldați și iubitele lor de stagiu pentru care banii nu le ajungeau nici pentru un bilet de tramvai, cei ce trebuiau să se satur de film privind doar afișele de la cinema „Vergu" și noi, liota de copii care ne închipuiam pe domeniile lui Buffallo Bill sau Zorro. Cui îi trecea atunci prin fața ochilor imaginea acestei oaze de sănătate care în anii noștri a luat locul „plantațiilor" într-un cartier nou, al civilizației socialiste, pe liziera sa care, simbolic, se numește Bulevardul Muncii?

Și astăzi flăcăul meu, la vîrsta pe care o aveam eu cînd ne apuca seara pe „plantații" în jurul unei mingi de cîrpă, este indecis în a alege drumul prin acest labirint de săli și terenuri care se numește „Complexul sportiv 23 August". Pentru că fiecare colț din cel mai modern și bine utilat perimetru al bazelor sportive bucureștene ascunde cîte ceva din tainele unui univers mereu atractios și inedit: sportul. Pentru că dacă îți propui să străbați cele aproape 43 de ha. ale complexului nu-ți ajunge o zi (presupunînd că fiecare lăcaș al disciplinelor sportive te va reține cît de cît), chiar dacă-l ai drept ghid pe directorul Intreprinderii economice de administrare a bazelor sportive, Traian Iliescu, cel mai în măsură să-ți furnizeze detalii.

Lansat în construcție în preajma Festivalului mondial al tineretului și studenților, găzduit de țara noastră în 1953, stadionul „23 August" — cel mai mare din țară: 63 500 locuri — s-a ridicat prin entuziasmul muncii patriotice a tineretului bucureștean. În fosta groapă a Vergului, transplantul acestei arene a sportului și vigoarei tinerești însemna, totodată, un act constructiv dar și o expresie a noii mentalități care ridica sportul la rangul unei activități de mare rezonanță socială, grăitoare pentru epoca socialismului. Și, firesc, construcțiile au continuat să întregească acest perimetru al sănătății (inclusiv stadionul care a primit în dar puternica instalație de nocturnă), „Complexul sportiv 23 August" însumînd astăzi terenuri de antrenament, 2 piste de atletism din zgură din acest an, cea destinată pregătirii loturilor reprezentative poate fi folosită și seara, la lumina reflectoarelor, săli de scrimă, gimnastică și atletism (aceasta din urmă utilată modern, cu o pistă sintetică românească), două bazine (de sărituri și înot), patinoarul artificial acoperit (capacitate 3 500 locuri), trei terenuri de tenis din zgură și un teren de handbal, hotelul 23 August și unitatea de alimentație a sportivilor cu capacitate de 200 de locuri.

O singură clădire pare a găzdui o activitate adiacentă: atelierele centrale I.E.A.B.S. Producînd însă materiale sportive absolut necesare dotării bazelor respective (care nu se produc în industria republicană) atelierele servesc aceluiași scop al performanței.

Pe panoul de onoare

De-a lungul celor 25 de ani de Republică, culorile României au triumfat de multe ori pe marile stadioane ale lumii, la Jocurile Olimpice, campionatele mondiale, europene și balcanice, grație unor străluciți performeri pe care i-a dat mișcarea noastră sportivă și care au devenit cunoscuți și apreciați pe întreg mapamondul. Cu sentimentul firesc că nedreptățim pe mulți alții, am ales — simbolic — 25 dintre cei mai reprezentativi ambasadori sportivi ai României, membri ai cluburilor bucureștene, ale căror palmarese — fără a avea, din păcate, putința de a le reaminti — sînt cu adevărat impresionante. Iată numele lor, în ordinea alfabetică:

Iolanda Balaș (atletism — Steaua)
Gheorghe Berceanu (lupte — Steaua)
Ella Constantinescu (tenis de masă — Voința)
Cristea Dinu (atletism — Metalul)
Aurel Drăgan (volei — Rapid)
Ion Dumitrescu (tir — Olimpia)
Andrei Folbert (baschet — Steaua)
Gheorghe Gruia (handbal — Steaua)
Elena Leuștean (gimnastică — Știința)
Nicolae Linca (box — Dinamo)
Lia Manoliu (atletism — Metalul)
Argentina Menis (atletism — Dinamo)
Ilie Năstase (tenis — Steaua)
Horațiu Nicolau (volei — Rapid)
Marin Nieulescu (ciclism — Olimpia)
Elena Pădureanu (handbal — Știința)
Alexandru Penciu (rugby — Steaua)
Mihaela Peneș (atletism — Dinamo)
Dumitru Pirvulescu (lupte — Steaua)
Leon Rotman — (canoe — Dinamo)
Iosif Sîrbu (tir — Steaua)
Olga Szabo (scrimă — Steaua)
Elena Trandafir (popice — Laromet)
Aurel Vernescu (caiac — Dinamo)
Viorica Viscopoleanu (atletism — Steaua)

Trofee și medalii care răsplătesc pe cîștigătorii competițiilor organizate pe plan municipal

I.E.F.S., POLITEHNICA, UNIVERSITATEA

— Cluburi studențești, prezențe active și valoroase în campionatele naționale și în prestigioase competiții internaționale.

UNDE SE ÎNTÎLNESC UZINELE REPUBLICA CU FILATURA ROMÂNEASCĂ DE BUMBAC...

„La noi e foc continuu — ne spunea secretarul comitetului de partid al „Uzinelor Republica", maistrul Viorel Bădilă — oamenii muncesc zi și noapte. Iar sportul este și el o combustie internă care contribuie la vigoarea și pofta de muncă a tineretului din uzina noastră".

O atmosferă, evident, dar departe de a fi fără acoperire. Ne-am convins avînd în față un tablou de loc... abstracționist, la care contribuie asociația sportivă **Gloria**, una din cele mai puternice entități sportive uzinale din Capitală, prezentă atît în eșalonul performanței (în Divizia A: popicele masculin și feminin — avînd trei maestre emerite: **Ana Petrescu, Florica Neguțoiu, Tinca Balaban**, componente ale echipelor României, campioane mondiale — și rugbyul), cît și în perimetrul unde orele de odihnă și răgaz se transformă în mișcare în aer liber și destindere prin întrecerea sportivă. Din 1848 membri cotizanți, 1562 au participat în acest an la campionatele asociației, organizate la fotbal, popice, handbal, șah și tenis de cîmp. Luni și joi, baza sportivă a asociației — arenă de popice cu 4 piste, teren de fotbal și de handbal — este la dispoziția doritorilor de sport „neorganizat". Perspectiva imediată înseamnă la Gloria: încă un teren de handbal, bituminizat, amenajarea unei piste de atletism, teren de tenis de cîmp — toate amenajate din resurse locale și prin munca patriotică a miilor de tineri muncitori și a sutelor de elevi ai grupului școlar al uzinei de țevi Republica.

Tehnicianul **Costache Cristea**, președintele asociației sportive Gloria, ne-a condus la laboratorul serviciului de cercetări, acolo unde lucrează maestra emerită Florica Neguțoiu. Cea care găsește în mari competiții trafectoria ideală a bilei de popice pe pista de concurs, caută aci zi de zi, soluții necesare producției în aparatajul de laborator. Iată de ce „Cupa a XXV-a aniversare" capătă la uzinele ce poartă numele scump nouă, tuturor — **Republica** — o semnificație aparte. Sportul la îndemîna muncitorilor — iată o realitate a acestui sfert de veac de Republică.

La **„Filatura Românească de Bumbac"**, întreprindere cu net specific feminin, ...fotbalul a declanșat plăcerea pentru sport. Dar, bărbații erau în teren, femeile în tribune și „semiperformanța" nu aducea decît ...semisatisfacții.

Acum, însă, sportul se face din plăcere la F.R.B., nu mai sînt „vîrfuri", dar au apărut echipe cu muncitoarele fabricii. **„Se face și fotbal... feminin acum"** — ne-a spus inginerul șef **Paul Balaiti**, fost jucător de polo la cunoscuta echipă timișoreană a deceniilor trecute, ILSA și microbist al balonului rotund.

Am vizitat baza sportivă de la F.R.B. îngrijită, cochetă. Terenuri de fotbal, handbal și volei, pistă de atletism de 400 m, grup social cu 5 vestiare, tribună. Asociația sportivă a fabricii numără 1200 membri cotizanți. Ce înseamnă această cifră în realitate, ținînd cont de instabilitatea prezenței la sport a muncitorilor majoritatea din motive matrimoniale sau navetiste? **„În cele două zile ale săptămînii, în care baza noastră sportivă este pusă la dispoziția muncitoarelor dispuse să se destindă fără nici un program — nu după cerințele antrenamentului sau ale competiției organizate, ci, pur și simplu la plăcerea și inspirația momentului — mingile de volei și handbal, pista atletică, intră în posesia a sute de amatoare de sport. Întrebați-i pe Costel Petrescu (instructor la volei), Tudor Petre (fotbal feminin), Silvia Găbudeanu (handbal)** — ne-a spus **Elena Toma**, președinta asociației sportive — **și veți avea confirmarea acestei afirmații. Conducerea fabricii, organizația de partid și sindicatul, gîndind la perspectiva integrării sociale a celor mai noi contingente de muncitoare — majoritatea provenite din mediul rural — nu neglijează aportul sportului. Iată de ce credem că cele 300 de fete care vor locui în anul 1974 în noul cămin din apropierea fabricii vor trebui să aibă la dispoziție și mijloacele necesare practicării exercițiului fizic și sportului. De pildă, lacul Pantelimon II din apropiere — nu de mult drenat — poate oferi un loc ideal de șirand și vom supune această propunere în dezbaterea consiliului oamenilor muncii".**

Realități, perspective.

RAPID

— De trei ori cîștigător al „Cupei campionilor europeni" la volei masculin; cea mai veche divizionară bucureșteană de fotbal.

ÎNTÎLNIRI INTERNAȚIONALE TOT MAI FRECVENTE

Aplicînd cu consecvență politica externă a partidului și statului nostru, organizațiile sportive ale municipiului București și-au extins în anii din urmă relațiile lor cu organizațiile sportive din alte țări. **Numai în anul 1972, sportivii bucureșteni au susținut peste 300 de întîlniri, la 29 ramuri de sport, cu echipe din țările socialiste, precum și cu echipe din alte țări europene și alte continente.**

Întîlnirile au fost orientate cu precădere spre sporturile cu pondere deosebită în programul Jocurilor Olimpice. **S-au organizat astfel 25 de întîlniri la atletism, 26 la sporturi nautice, 15 la lupte, 14 la box etc.** S-a pus accentul, în special, pe întîlniri ale echipelor de juniori și de tineret, care s-au dovedit un stimulent puternic pentru îmbunătățirea pregătirii acestor echipe ce cuprind multe elemente cu reale perspective de creștere.

În cifrele de mai sus se înscriu și cele **30—40 de întîlniri pe care le susțin anual echipele reprezentative ale Capitalei, îndeosebi cele de juniori.**

Toate aceste întîlniri contribuie la creșterea măiestriei și a experienței internaționale a tinerilor noștri sportivi, care prin rezultatele bune obținute în majoritatea cazurilor sporesc prestigiul sportiv al Capitalei noastre și, totodată, al țării.

Aceste întîlniri internaționale sînt folosite și pentru organizarea unor schimburi de experiență între tehnicieni, ele aducînd o prețioasă contribuție la îmbogățirea cunoștințelor de specialitate ale acestora.

În conformitate cu măsurile adoptate de biroul Consiliului municipal pentru educație fizică și sport **aceste întîlniri internaționale își vor putea spori eficiența în viitor atît în ceea ce privește creșterea tinerelor talente, cît și din punct de vedere spectacular și propagandistic.**

Organizarea în condiții superioare a acestor întîlniri sportive internaționale — prin creșterea responsabilității tuturor factorilor ce participă la ele (unități sportive, antrenori, sportivi) — va contribui în măsură și mai mare la întărirea relațiilor de colaborare și prietenie dintre organizațiile sportive bucureștene și cele din alte țări.

METALUL

— Izvor de talente al fotbalului românesc; clubul Liei Manoliu și al lui Dinu Cristea.

PROGRESUL

— Promotor al tenisului de masă (Maria Alexandru) și scrimei (Maria Vicol și Ana Ene) românești în arena internațională.

ANTRENORI CU RENUME

În marile succese obținute de sportivii români în acest din urmă sfert de veac este încorporată și munca depusă, cu pasiune și competență, de către antrenori, dintre care mulți și-au cîștigat un binemeritat renume internațional. Vă reamintim numele unora dintre ei:

Marin Bădin — tenis;
Francisc Cocoș — lupte
Ion Corneanu — lupte
Sigismund Ferencz — baschet
Eveline Ghimpu — atletism
Constantin Herold — baschet
Radu Hușan — caiac-canoe
Nicolae Marinescu — scrimă
Cornel Munteanu — rugby
Nicolae Navasart — caiac-canoe
Constantin Nour — box
Vlase Oprea — handbal
Gheorghe Petrescu — volei
Ion Popa — box
Petre Steinbach — fotbal.

VOINȚA

— Cetate a popicelor, ai cărei jucători au dobîndit multiple titluri de campioni mondiali ca reprezentanți ai României.

G.S. ȘCOLAR

— Prima legitimare a multor sportivi medaliați la J.O. și pepinieră a rugbyului.

INIȚIATIVE CARE ÎȘI DOVEDESC EFICIENȚA

Mijloacele tradiționale pentru răspîndirea exercițiilor fizice în mase au încă, contrar unor păreri, resurse multiple de dezvoltare. Experiența bucureșteană în acest domeniu dovedește că întrecerile sportive simple, la nivelul maselor, pot cuceri numeroși adepți, chiar și din rîndurile celor nedeprinși încă cu practicarea sistematică a sportului, dacă sînt organizate într-un cadru adecvat, cu caracter stimulator.

Acțiunile „model" și „minim"

Acțiunile acestea au pornit în urmă cu trei ani, din inițiativa C.N.E.F.S. Ideea lor o constituie angrenarea asociațiilor sportive din întreprinderi în întreceri, fiecare din ele participînd la acțiuni alături de cele cu condiții asemănătoare de activitate. Astfel, **la acțiunea „model" participă asociațiile mari, cu baze sportive proprii și cu numeroase secții pe ramuri de sport.** Ideea de bază este angrenarea asociației în ample acțiuni de **„casă"**, înglobînd și campionate ale asociației la toate ramurile de sport pentru care există condiții de practicare. **În prezent, la aceste acțiuni participă 40 de mari asociații bucureștene, care prin intensa lor activitate de „casă" constituie adevărate modele, demne de imitat în vederea răspîndirii sportului în rîndurile maselor.**

Activitatea de masă denumită „minim" se adresează asociațiilor cu puține baze proprii, sau lipsite complet de astfel de baze. Aceste asociații desfășoară activități care se pot face peste tot, chiar și fără baze sportive proprii, numai cu puțină bunăvoință. Astfel, în aceste asociații se organizează campionate ale asociației la tenis de masă, șah și la un joc sportiv (fie chiar pe un teren simplu, din apropiere), excursii și cel puțin două duminici cultural-sportive pe an, precum și întreceri de atletism și de cros, pe terenurile puse la dispoziție gratuit, de un club sportiv sau de o asociație din apropiere. **În anul 1971, de pildă, au îndeplinit activitatea „minimă" peste 200 de asociații din întreprinderile și instituțiile din Capitală.**

„Cupa Diana"

„Cupa Diana", nu a fost o invenție bucureșteană. „Cupa Femina", organizată la Iași, a precedat-o, dar „Cupa Diana" a fost lansată în forme originale. Astfel, în 1971, ea a inclus și tirul cu arcul și fotbalul pentru femei, pe lîngă alte întreceri feminine la trei ramuri de sport. **Acțiunea a fost bine primită de femeile muncitoare, care au venit în număr mare și cu multă plăcere la întreceri.** Particularitatea acțiunii a constat în organizarea înaintea întrecerilor a unui stagiu de inițiere și pregătire sportivă la nivelul sectoarelor, cu o durată de două luni.

„Cupa Diana" ediția 1971 a lansat fotbalul printre reprezentantele sexului trumos la București, de pe urma căreia a rămas un campionat municipal de fotbal feminin cu caracter permanent și cu tendință de lărgire a participării, datorită entuziasmului practicanților.

În ediția din 1972 a „Cupei Diana", acțiunea s-a extins la 10 ramuri sportive și de pe acum se poate spune că a devenit tradițională, reprezentînd o formă adecvată pentru angrenarea cu oarecare continuitate a femeilor muncitoare în activități sportive. Reușita acțiunii a dus la ideea înființării unui club sportiv feminin, specializat pentru activități sportive de masă. Se speră ca acest club să la ființă în viitorul apropiat.

Asociațiile de cartier

In acest an s-au înființat 11 asociații de acest fel în Capitală. Drept model a servit asociația sportivă a locuitorilor din cartierul Ferentari, care se poate mîndri cu tradițiile pozitive ale unei activități ce dăinuie și se dezvoltă de 13 ani. Ideea organizatorică de bază a asociațiilor de cartier o constituie atribuirea unor terenuri virane, disponibile, spre a fi amenajate prin munca membrilor acestora, care urmează să le folosească. Începuturile acestei acțiuni sînt foarte promițătoare și dacă consiliile populare din sectoare vor sprijini efectiv noile asociații, se va putea organiza o rețea întreagă de asociații de cartier, în cadrul cărora zeci de mii de cetățeni să practice exerciții fizice sau diferite sporturi cu caracter recreativ.

Merită, de asemenea, menționate **centrele de inițiere și practicare a sportului — pentru deservirea populației —, al căror număr crește din an în an.**

Ele oferă celor doritori posibilități de a practica gimnastica de întreținere, judo-ul, tenisul, patinajul, culturismul etc. Se evidențiază în acest sens activitatea sălii de gimnastică — administrată de Consiliul municipal pentru educație fizică și sport și aflată în plin centru, pe calea Victoriei —, care este frecventată cu regularitate de peste 250 de persoane, fiind solicitată peste capacitate.

Pe de altă parte, **în fiecare an, mii de copii învață să înoate, în timpul vacanței de vară, în cadrul acțiunii „Delfin".** De mult succes se bucură **acțiunea „Roza vînturilor"**, care aduce la startul unor concursuri de orientare un mare număr de elevi după o instruire prealabilă.

Tot aici ar trebui amintite **ștafetele festive mult îndrăgite de tineret, acțiunile populare cu întreceri, ca trasul frînghiei și încercarea forței, concursurile de trotinete, triciclete și bicicliete pentru preșcolari și altele.** Multe se fac și se mai pot face în cadrul acțiunilor de masă, toate demonstrînd că cei ce doresc să practice exercițiile fizice și sportul sînt mulți, iar activizarea lor nu depinde decît de inventivitatea și inițiativa celor cu atribuții în acest domeniu.

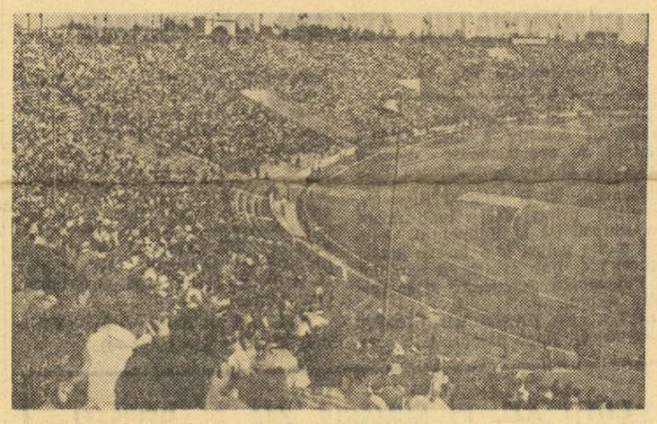

Inițiativa de a completa tradiționalele derbyuri fotbalistice cu probe demonstrative de călărie, carting, aeromodelism, dirt-track, atletism, s-a bucurat de larga audiență a zecilor de mii de spectatori bucureșteni pe stadionul „23 August"

Participare numeroasă și entuziastă la tradiționalele crosuri ale tineretului

EVOLUȚIE ASCENDENTĂ A SPORTULUI BUCUREȘTEAN ÎN ACEST ISTORIC PĂTRAR DE VEAC

(Urmare din pag. I)

tivă este pus în slujba propășirii patriei, aduce foloase însăși constructorilor noii societăți, datorită faptului că aceștia sînt în același timp producătorii și stăpînii bunurilor materiale și spirituale pe care le produc. În acest domeniu, sportul bucureștean mai are multe posibilități de dezvoltare. Pentru valorificarea mai deplină a acestor posibilități, toate organizațiile și instituțiile cu atribuții în acest domeniu trebuie să se preocupe de cuprinderea masei largi a populației în activitatea sportivă, de a oferi posibilități corespunzătoare de practicare a exercițiilor fizice atît tineretului, cît și celor ce au trecut de vîrsta primei tinereți.

Organizațiile sportive, cele ale sindicatelor și U.T.C. trebuie să continue să-și concentreze atenția asupra formării unor sportivi deplin integrați în viața societății și a națiunii. **Activitatea din cluburi și asociații trebuie să contribuie atît la dezvoltarea mișcării sportive, cît și la dezvoltarea conștiinței socialiste a tinerilor, oferindu-le posibilitatea valorificării optimale a personalității lor, într-un fel în care motivația individuală și socială să se contopească într-un tot armonios.**

În acești 25 de ani glorioși ai Republicii noastre, au crescut în mișcarea sportivă cadre de activiști și tehnicieni valoroși, dintre care mulți au preluat ștafeta direct din mîinile celor care au pus bazele mișcării sportive democratice din București.

Progresul impetuos al construcției socialiste din patria noastră le impune acestora obligația de a munci neprecupețit pentru dezvoltarea activității sportive. Pentru aceasta și pentru a putea ține pasul cu progresul rapid al performanțelor pe plan internațional, trebuie să folosească cele mai avansate metode de pregătire sportivă și de cuprindere și îndrumare a masei de sportivi.

Organizațiile sportive trebuie să dezvolte metodele lor de selecție a elementelor cu aptitudini pentru practicarea sportului de performanță, cuprinzînd un număr cît mai mare de copii, la vîrsta cea mai potrivită pentru a începe o pregătire în vederea unor performanțe înalte. **Nici un copil cu talent pentru sport să nu rămînă în afara pregătirii sportive!** Trebuie să se depună în continuare toate eforturile pentru a se înălța și mai sus activitatea sportivă din Capitala patriei noastre socialiste!

În acești 25 de ani, municipiul București s-a îmbogățit cu stadioane, parcuri sportive, terenuri și alte așezăminte sportive. Se impune de aceea, folosirea lor intensivă de către tineret, de către populația orașului. Totodată, pentru a se ține pasul cu cerințele dezvoltării în masă a sportului, vor trebui făcute eforturi în continuare pentru dotarea organizațiilor sportive lipsite de terenuri cu baze corespunzătoare. În acest scop, trebuie folosite toate posibilitățile locale pentru amenajarea de terenuri necesare școlilor și întreprinderilor, oamenilor din cartiere. Vor trebui, de asemenea, sprijinite asociațiile sportive de cartier în curs de înființare la amenajarea unor terenuri sportive proprii.

Mișcarea sportivă din municipiul București are toate premisele necesare pentru a se dezvolta pe mai departe, în mod rapid, îndeplinind cu cinste indicațiile date de secretarul general al partidului, tovarășul NICOLAE CEAUȘESCU, privind sporirea contribuției sportului la formarea tinerei generații.

Succesele obținute în acest domeniu în ultimii 25 de ani vor constitui — credem — un îmbold puternic pentru tot activul mișcării sportive bucureștene, în vederea mobilizării forțelor sale pentru a contribui din plin la dezvoltarea sportului românesc, în pas cu marile progrese realizate de poporul nostru muncitor în toate domeniile producției materiale, vieții sociale și culturale.

Pagini realizate de Constantin FIRANESCU și Paul SLAVESCU

DE LA 150 LA PESTE 5000 DE ELEVI ÎN TABERELE SPORTIVE ALE VACANȚEI

Grija atentă, părintească a orînduirii noastre socialiste față de tineretul studios s-a manifestat, în acest sfert de veac de Republică, și prin posibilitatea ce a fost oferită acestuia de a-și petrece în mod plăcut și util totodată, vacanțele, perioade de odihnă activă care reconfortează, în accepțiunea sistemului nostru de învățămînt, și trupul dar și spiritul.

Ca în toate ocaziile cînd este vorba de a compara trecutul cu prezentul cifrele, dinamica cuprinderii elevilor și studenților în activitatea de vacanță, cu deosebire în tabere, este demnă de remarcat.

● Mai bine de 8 000 de studenți se inițiază sau se perfecționează anual în tabere de schi ● Zeci și sute de mii de reprezentanți ai tineretului studios în tabere de odihnă

tineri și tinere. Anul acesta cifra atinge peste 8 000 de participanți în tabere, practic vorbind toți sportivii studenți legitimați în cadrul cluburilor din rețeaua învățămîntului superior. Și în cazul taberelor sportive studențești, reușita lor a fost asigurată printr-o rodnică colaborare între Ministerul Educației și Învățămîntului, U.A.S.R. și C.N.E.F.S.

În multe din taberele sportive ale vacanței, patinajul se situează în prim planul preocupărilor elevilor și studenților. Iată o imagine surprinsă la Cimpulungul Moldovenesc : un concurs de patinaj viteză desfășurat pe stadionul pitorescului oraș din nordul țării. foto T. MACARSCHI

De pildă, în anul 1958, cînd au fost organizate primele tabere sportive, cifra participanților s-a ridicat doar la 150. Erau cei mai talentați elevi handbaliști, reuniți pentru două săptămîni, într-o tabără la Brașov. De atunci, însă, cifrele au crescut vertiginos: **1 430 în 1959, 1 850 în 1964, 3 500 în 1969 și peste 5 000 anul acesta. Tot ce a avut și are mai autentic valoros sportul școlar de performanță a fost adus în aceste tabere speciale, organizate de Ministerul Educației și Învățămîntului, în colaborare strînsă cu Consiliul Național al Organizației Pionierilor, C.C. al U.T.C. și Consiliul Național pentru Educație Fizică și Sport.**

Și în cazul studenților noastre cifrele au cunoscut o ascensiune continuă. **În 1966, de pildă, anul înființării cluburilor sportive universitare, în taberele sportive au fost cuprinși aproximativ 5 000 de** portul lor pe planul performanței să fie mult mai convingător, contribuția lor la sucesele echipelor respective să marcheze un net spor de calitate. Iată de ce ideia organizării taberelor sportive de vacanță cîștigă de la an la an teren tot mai larg, existînd perspectiva creșterii numărului de participanți la aceste tabere de perfecționare sportivă, creație a orînduirii noastre socialiste, care oglindește preocuparea conducerii de partid și de stat, de a oferi tineretului, tot ce este necesar pentru împlinirea lui multilaterală.

Conf. univ.
ALEXANDRU FORȚU
directorul Direcției educației fizice și sportului din M.E.I.

Separat elevii și studenții din patria noastră beneficiază de **tabere de odihnă. La acest capitol cifrele sînt substanțial sporite, de ordinul zecilor de mii anual. Taberele de odihnă ale vacanței sînt, evident, și ele un prilej de a practica exercițiul fizic, unele sporturi preferate, dar într-un regim diferențiat, cu o intensitate de efort mult mai redusă.**

Eficiența taberelor sportive ale vacanțelor nu mai necesită sublinieri. Condițiile optime în care elevii și studenții se recreează și se perfecționează totodată, îi aduc în situația fericită ca o dată reveniți în școală sau facultate, a-

LOTO-PRONOSPORT

DOUĂ TRAGERI TRADIȚIONALE: TRAGEREA SPECIALĂ LOTO A REVELIONULUI ȘI TRAGEREA SPECIALĂ PRONOEXPRES A NOULUI AN

● Ultimele cinci zile ale anului coincid și cu ultimele cinci zile în care vă mai puteți procura bilete pentru tragerea specială Loto a Revelionului, care deschide seria tragerilor speciale din anul 1973.

Lista de premii a acestei trageri este foarte atractivă: autoturisme DACIA 1 300 și MOSKVICI 408/412, excursii în R. D. Germană și la Paris, precum și numeroase cîștiguri în bani de valoare fixă și variabilă. Menționăm că toate aceste premii se acordă în număr NELIMITAT. Duminică 31 decembrie 1972, este ULTIMA ZI pentru procurarea biletelor.

● Cu prilejul ANULUI NOU mai precis la 3 ianuarie 1973, Administrația de Stat Loto — Pronosport organizează tragerea specială pronoexpres care oferă participanților posibilitatea de a cîștiga: autoturisme DACIA 1 300 și FIAT 850, excursii în Cehoslovacia, Iugoslavia și Italia, premii în bani de valoare variabilă și fixă. Rețineți ! Toate premiile se acordă în număr NELIMITAT.

Un bilet Loto sau Pronoexpres reprezintă un cadou care poate oferi cele mai mari satisfacții.

● Așa după cum am mai anunțat, federația italiană de fotbal a decis ca etapa din 31 decembrie 1972, atît în divizia A cît și în divizia B, să se joace anticipat, sîmbătă 30 dec. 1972.

Întrucît programul concursului Pronosport nr. 53 este axat pe aceste meciuri, A. S. Loto — Pronosport a hotărît închiderea mai devreme a concursului.

În consecință, vînzarea pentru acest ultim concurs al anului, se va face pînă **mîine joi 28 decembrie 1972, în întreaga țară.**

PREMIILE CONCURSULUI PRONOSPORT NR. 52 DIN 24 DECEMBRIE 1972

CATEGORIA I: (13 rezultate) 4,95 variante a 16 459 lei ; CATEGORIA a II-a (12 rezultate) 102,85 variante a 951 lei ; CATEGORIA a III-a (11 rezultate) 772,10 variante a 190 lei

Rubrică redactată de către LOTO-PRONOSPORT

A apărut revista

SPORT

numărul 24, dedicat jubileului Republicii și Anului Nou

UN NUMĂR SPECIAL ÎN CULORI

CAMPIONATUL FEMININ DE HANDBAL

(Urmare din pag. 1)

monstrație de virtuozitate în care handbalul colectiv a fost fericit îmbinat cu spectaculoase acțiuni personale. Dintre învingătoare s-au remarcat în mod deosebit **Cristina Metzenrath** (4) și **Iolanda Rigo** (3), de altfel principalele realizatoare ale echipei. De la Rulmentul, cele mai multe goluri le-a înscris totuși **Oancea** : 4. Bun arbitrajul cuplului **V. Pelenghian** (București) și **I. Manoliu** (Sibiu).

I.E.F.S. — RAPID BUCUREȘTI 15—8 (5—5). După o repriză în care feroviarele au condus majoritatea timpului (min. 15 : 4—2, min. 18 : 5—4), studentele au reușit să se detașeze datorită unei pregătiri fizice superioare. Pe acest fond, ele au putut realiza contraatacuri fulgerătoare, o rapidă circulație a balonului și o apărare mobilă, care a închis la timp toate culoarele de șut ale adversarelor. Principalele realizatoare : **Băicoianu** (6) — I.E.F.S., **Stănișel** (4) — Rapid. Au condus : **P. Radvany** (Cluj) și **M. Grebenișan** (Tg. Mureș).

TEXTILA BUHUȘI — MUREȘUL TG. MUREȘ 14—11 (8—1).

CITIȚI AZI, ÎN NUMĂRUL 344 AL REVISTEI

FOTBAL

● **REZULTATELE COMPLETE ALE ANCHETEI PENTRU DESEMNAREA CELUI MAI BUN FOTBALIST ROMÂN AL ANULUI :**

— **Clasamentele pe criterii și clasamentul general rezultat din adiționarea punctajelor separate ;**

— **Cum au votat cei 16 antrenori de Divizia A ;**

— **Pe cine au preferat cronicarii de fotbal, scriitorii, comentatorii de radio și televiziune ;**

— **Spre cine s-a îndreptat preferința publicului.**

Două pagini și jumătate sînt consacrate acestei anchete la care s-au primit peste 14 000 de răspunsuri

● **Din realizările fotbalului nostru în anii Republicii**

● Ginduri de Anul Nou (speranțe, dorințe, angajamente pentru 1973)

● **Bilanț intern și panoramic internațional 1973, două pagini de sinteză**

● Pagini de umor (plugușorul fotbaliștilor, răvașe, caricaturi etc.)

● **Amănunte despre trofeul internațional „Balonul de aur", atribuit de revista „France Football" lui Beckenbauer.**

Avanpremieră la sezonul competițional de viteză

MARIA TAȘNADI (Harghita M. Ciuc) ȘI GH. POP (Agronomia Cluj) — NOI RECORDMENI LA SENIORI

— Ce se întîmplă cu proiectata pistă olimpică de la Tușnad ? —

Cu toate că sezonul competițional intern de patinaj viteză nu a început încă, totuși listele de recorduri au și suferit unele modificări. După cum am anunțat, viteziștii aparținînd cluburilor sportive Harghita Miercurea Ciuc și Agronomia Cluj au participat la cîteva concursuri internaționale, desfășurate pe pista artificială din Budapesta. Făcînd deplasarea după o pregătire sumară, efectuată mai mult pe... uscat, sportivii români au avut o comportare meritorie, numărîndu-se — în compania unor valoroși alergători din Ungaria și Polonia — printre animatorii întrecerilor.

În mod deosebit s-au remarcat **Maria Tașnadi** și **Gheorghe Pop**, autorii unor rezultate ce reprezintă noi recorduri republicane de seniori. Astfel, **Maria Tașnadi**, a reușit să modifice tabela recordurilor naționale la două probe și anume la **500 m.—49,6 (v.r. 49,8) și 1 000 m. — 1:42,5** (v.r. 1 : 43,3). De asemenea, talentatul vitezist clujean **Gheorghe Pop** se anunță un candidat serios la titlul de campion absolut al țării, fiind realizatorul unui valoros record în proba de **5 000 m. unde a fost cronometrat cu 8:30,9 (v.r. 8:34,1).**

Pentru a vă face o imagine asupra evoluției sportivilor români în confruntarea cu adversarii lor din Polonia și Ungaria redăm rezultatele obținute pe diferitele distanțe:

SENIOARE, 500 m — 1. Suzana **Szabo** (Ungaria) 49,1 ; 2. Maria Tașnadi (Harghita Miercurea Ciuc) 49,6; **1 000 m.** — 1. Maria Tașnadi 1:42,5 2. Cornelia Ihasz (Ungaria) 1:47,3 ; 3. Maria Szabo (Ungaria) 1:47,4; **3 000 m** — 1. Maria Tașnadi 5:42,7; 2. Cornelia Ihasz 5:58,1 ; 3. Ilona Szilagy (Ungaria) 6:12,1 **biatlon (1 000—3 000 m)** 1. Maria Tașnadi 108,367, p ; 2. Cornelia Ihasz 133,333 p.

SENIORI, 500 m. — 1. I. Tölgyesi (Ungaria) 42,4; 2. Dan Lăzărescu (Harghita Miercurea Ciuc) 45,0 ; **1 500 m.** — 1. G. Martoș (Ungaria) 2:19,0... 3. Gheorghe Pop (Agronomia Cluj) 2:27,1 ; **5 000 m.** 1. A. Takacs (Ungaria) 8:17,5; 2. Gh. Pop 8:30,9; **biatlon** (500 — 1 000 m.) 1. I. Tölgyesi 88,150 p; 2. Dan Lăzărescu 92,500 p ; **biatlon:** (1 500—5 000 m.) 1. A. Takacs 96,917 p... 3. Gh. Pop 100,123 p.

JUNIORI, 500 m. — 1. Zoltan Șandor (Miercurea Ciuc) 46,2 ; 2. Eugen Imecs (Agronomia Cluj) 46,6; 3. V. Burger (Ungaria) 46,6; **1 500 m.** 1. Eugen Imecs 2:28,2... 3. Z. Șandor 2:32,1; **3 000 m.** 1. Augustin Demeter (Agronomia Cluj) 5:27,8; 2. Laszlo Lazăr (Harghita M. Ciuc) 5:28,3.

JUNIOARE, 500 m. — 1. Ilona Nagy (Ungaria) 50,7... 3. Lidia Vaszi (Harghita M. Ciuc) 52,8.

SE VA ORGANIZA CONCURSUL INAUGURAL?

Conform tradiției, sezonul competițional urmează să se inaugureze pe pista naturală a lacului Ciucaș printr-un concurs republican dotat cu trofeul „Cupa 30 Decembrie". În ultima vreme, cîteva scrisori și telegrame sosite la redacție ne anunță că lucrările de lărgire a lacului Ciucaș (în vederea amenajării unei piste olimpice) se desfășoară în ritm prea lent pentru a putea fi terminate la timp. Mergînd pe urmele acestor sesizări am aflat că organizatorii competiției inaugurale (C.J.E.F.S. Harghita) sînt hotărîți să programeze concursul chiar și pe o pistă redusă, dacă gazdele nu vor reuși să-și respecte angajamentul de a amenaja în timp util pista de gheață promisă.

Traian IOANIȚESCU

TURNEUL FINAL AL CUPEI F.R. BOX

(Urmare din pag 1)

constănțene antrenată de Nicolae Buză. Boxerii de la Farul au părut a fi obosiți și ne întrebăm dacă nu cumva prea desele întîlniri internaționale din ultima vreme le-au dăunat în loc să-i ajute.

Cea de-a doua semifinală a competiției a oferit o partidă mai echilibrată, dar din păcate, de un nivel tehnic în neconcordanță cu etapa finală a celei mai mari întreceri pe echipe a țării. Boxerii selecționatei Clujului și cei de la Muscelul Cîmpulung Muscel au reușit de puține ori să realizeze ceea ce se cheamă spectacol pugilistic. În final, formația din Cluj, beneficiind de un avantaj de patru puncte încă din start (muscelenii n-au avut reprezentanți la categoriile semimuscă și semigrea), a obținut victoria cu 13—9. Iată rezultatele în ordinea categoriilor (primii sînt trecuți boxerii clujeni) : **A. Kacso** — fără adversar, **L. Ionescu** b.ab. 3 **C. Stănescu, Gh. Sabău** b.ab. 3 **I. Ștefan, V. Morea** p.p. **I. Mareș, C. Jivcovici** p.p. **C. Dia, L. Mathe** p.p. **Gh. Vlad** (!), **Al. Popa** b.ab. 3 **L. Oancea, Șt. Popa** b.p. **A. Pițigoi, I. Moldovan** m.n. **I. Trașcă, I. Cimpeanu** — fără adversar, **Șt. Mirea** p.p. **A. Hera.**

În meci restanță, la baschet

STEAUA — „U" CLUJ 60-52 (27-27)

Ieri, în sala Giulești, a avut loc partida restanță dintre echipele Steaua și Universitatea Cluj, din cadrul campionatului național masculin de baschet. Acest meci, care urma să stabilească pe ocupanta locului secund la încheierea primului tur, a fost majoritatea timpului echilibrat. Avînd un final mai bun, elevii antrenorului Vasile Popescu au obținut victoria cu scorul de 60—52 (27—27). Au marcat : Tarău 20, Oczelak 7, Savu 17, Dumitru 4, Pîrșu 2, Ioneci 6,Baciu 2, Grădișteanu 2 pentru Steaua, respectiv Demian 17, Zdrenghea 7, Rühring 8, Mathe 6, Antal 8, Naghi 2, Schuller 4.

Azi la Poiana Brașov prima întîlnire între hocheiștii români și elvețieni

Sosiți ieri seara la București cu efectivul anunțat, componenții selecționatei secunde de hochei pe gheață a Elveției (de fapt o formație foarte tînără și ambițioasă, care ar fi mai degrabă reprezentativa de... speranțe a hocheiului elvețian) au plecat astăzi dimineață cu un autocar spre Poiana Brașov, unde de la ora 18,30 vor disputa primul meci al turneului pe care-l întreprind în țara noastră, întîlnind selecționata divizionară a țării noastre.

Partida este așteptată cu mult interes, deoarece se vor înfrunta două echipe de forțe apropiate, ambele dorind să se impună. Firește că, evoluția selecționatei române va fi urmărită cu mai multă atenție, aceasta trebuind să se revanșeze în fața iubitorilor hocheiului după comportările deloc onorante din cele două partide cu Sparta Praga. În acest sens ar fi de dorit ca jucătorii români să ia în serios aceste partide, astfel ca după încheierea turneului hocheiștilor elvețieni antrenorii lotului (și nu numai ei !) să poată trage concluzii asupra definitivării formației reprezentative.

Meciul de azi din Poiana Brașov va fi condus de arbitrii *Gh. Mureșan* și *O. Barbu. Următoarele partide vor avea loc în 29 și 30 decembrie la Miercurea Ciuc.*

HANDBALIȘTII DE LA STEAUA DISPUTĂ AZI LA OSLO MECIUL RETUR DIN C.C.E. CU OPSSAL

Astă seară, în moderna „Njaardhallen" din Oslo se va disputa *meciul retur din cadrul optimilor de finală ale C.C.E. la handbal masculin, dintre formațiile I. F. Oppsal și Steaua București.* După cum probabil se știe în jocul tur, care a avut loc în ziua de 20 decembrie la Ploiești, handbaliștii români, comportîndu-se foarte bine, au luat o serioasă opțiune asupra calificării în sferturile de finală, cîștigînd partida cu scorul de 21—9 (11—5).

În ciuda acestui fapt meciul stîrnește interes în capitala Norvegiei, unde amatorii de handbal sînt curioși să urmărească pe realizatorii acestei performanțe, în rîndurile cărora sînt și cîțiva dintre cei mai cunoscuți handbaliști români. Este, de asemenea, cert că jucătorii de la I. F. Oppsal, chiar dacă au ratat calificarea pierzînd la scor prima întîlnire, vor dori să-și la măcar revanșa, cîștigînd acest al doilea joc. Partida va începe la ora 19 (ora locală) și va fi condusă de un cuplu de arbitri danezi : *Paul Ovdal* și *Jack Rodill.*

FRANZ BECKENBAUER CÎȘTIGĂTORUL „BALONULUI DE AUR"

Revista **„France Football"** a publicat rezultatele celui de-al 17-lea „campionat" al celor mai buni jucători de fotbal din Europa. După cum se știe, anual, pe baza unui referendum la care participă principalele cotidiene de sport de pe continent, publicația pariziană decerne. din 1956, **„Balonul de aur".** Anul acesta desprinderea unui cîștigător a fost foarte dificilă întrucît **Franz Beckenbauer, Gerd Müller** și **Günter Netzer** au avut multă vreme același punctaj. Doar spre final au apărut două răspunsuri care l-au dat cîștigător pe cunoscutul „libero" al reprezentativei R. F. a Germaniei și al echipei Bayern München. Dar iată lista primilor 10 clasați :

1. **FRANZ BECKENBAUER** (R.F.G. — Bayern München) — 81 p; 2—3. **Gerd Müller** (R.F.G. — Bayern München) și **Günter Netzer** (R.F.G. — Borussia Mönchengladbach) — 79 p; 4. **Johann Cruyff** (Olanda — Ajax Amsterdam) — 73 p; 5. **Piet Keizer** (Olanda — Ajax Amsterdam) — 13 p; 6. **Deyna** (Polonia) — 6 p; 7—10. **Banks** (Anglia), **Hulshoff** (Olanda), **Lubanski** (Polonia), **Bobby Moore** (Anglia) — 4 p;

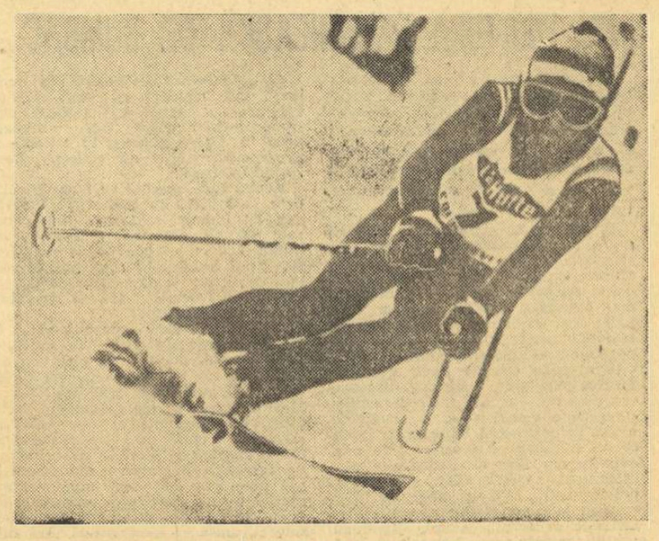

Jean-Noel Augert — cîștigătorul probei de slalom uriaș la Courchevel — într-o atitudine caracteristică
Telefoto : A. P. — AGERPRES

DANEZII AU SELECȚIONAT BOXERII PENTRU MECIUL CU ROMÂNIA

Copenhaga, 26 (prin telex). — În seara de vineri 5 ianuarie, începînd de la ora 20,15, marea sală locală de box va găzdui întîlnirea pugilistică dintre echipele Danemarcei și României. Organizatorii danezi au propus federației române de box să nu se dispute meci la categoria semiușoară (întrucît campionul Poul Erik Nielsen este indisponibil) și în schimb să aibă loc două partide la categoria pană (sau la mijlocie mică). De asemenea, danezii nu prezintă titular la categoria semimuscă. Formația alcătuită de selecționeri arată deci astfel : muscă — **Teddy Young, cocoș** — Ole **Maibom** (campion 1972), pană — **Peter Christiansen,** ușoară — **Sören Saugmann** (campion 1972), semimijlocie — **Carsten Andersen,** mijlocie mică — **Ole Svendsen** (campion 1972), mijlocie — **Einar Bak Nielsen,** semigrea — **Jörgen Lorentzen,** grea — **Jens Brix Andersen.** Ultimele rezultate ale formației Danemarcei sînt: 4—6 cu R.F.G. și 6—4 cu Norvegia. Din păcate, din echipă va lipsi cel mai bun produs al boxului danez, mijlociul **Poul Knudsen** (medaliat cu argint la campionatele europene de tineret de la București și participant olimpic) care este încă suferind după o accidentare. După un an și ceva de absență, revine în ring vechiul adversar al lui Alexe, învinsul său dintotdeauna Jens Brix Andersen. În bună formă se află și mijlocia mică Ole Svendsen, care a învins recent pe polonezul Bogdan Jakubowski. De asemenea, cu prilejul meciului cu Norvegia, s-au evidențiat Sören Saugmann Peter Christiansen, Carsten Andersen și Ole Maibom (care este socotit un luptător excepțional).

MOGENS JACOBSEN
„Berlingske Tidende" — Copenhaga

TELEX

Ancheta ziariștilor sportivi din Ungaria a desemnat drept cel mai bun sportiv al anului 1972 pe Andras Balczó, campion olimpic de pentatlon modern. La feminin, pe primul loc a fost clasată înotătoarea Andrea Gyarmati.

■

La Palatul sporturilor din Pekin, în prezența a 14 000 de spectatori, s-a desfășurat întîlnirea prietenească de tenis de masă dintre selecționatele studențești ale Japoniei și R.P. Chineze. Gazdele au obținut victoria cu scorul de 7—2 la masculin și cu 8—1 la feminin. Din echipa oaspeților a făcut parte și campionul Japoniei, Norio Takashima, precum și Isamu Koiwa, Kengo Usugi, Tomie Edano, Masako Hirano și Chieko Ono. Din rîndul echipelor studențești ale R. P. Chineze s-au evidențiat Lian Ke-lian, Li Pen, Cen Huai-in și Cian Li. Jucătorii de tenis de masă, studenți din Japonia și R. P. Chineză, vor susține noi întîlniri și vor efectua antrenamente în comun.

■

Cu prilejul unui concurs atletic care a avut loc la Dortmund, sportiva vest-germană Christa Merten a corectat cea mai bună performanță mondială pe teren acoperit în proba de 1 000 m, realizînd timpul de 2:44,9.

■

Una din marile speranțe ale natației australiene este Stephen Holland. (14 ani), care a parcurs 1 500 m liber în 16:35,4.

■

În campionatul iugoslav de baschet, pe primul loc se află Radnicki, Steaua Roșie Belgrad și Zadar cu cîte 16 p. Rezultate înregistrate în ultima etapă : Radnicki — Borac 95—91; Steaua Roșie — Olimpia 103—94; Zadar — Partizan 73—68; Jugoplastika — Lokomotiva 85—89; Bosna — Zeleznicîar 88—70.

Panoramic fotbalistic mondial

● **ASTĂZI, CAMPIONATUL BULGAR**

ÎN PERSPECTIVĂ, UN PASIONANT DUEL LOKOMOTIV — Ț.S.K.A. ÎN PRIMĂVARĂ

Vom încerca — sub acest titlu generic — să analizăm, periodic, cît mai multe aspecte relevate de clasamentul „la zi", al campionatelor din țări cu tradiție fotbalistică de pe glob. Vom încerca, astfel, să-i ținem pe cititorii noștri cît mai mult cu putință la curent — prin rotație — cu fotbalul din Anglia, U.R.S.S., Iugoslavia, R.F. a Germaniei, Brazilia, Cehoslovacia, Italia, Ungaria și așa mai departe. Pentru azi, **Bulgaria,** prin intermediul corespondentului nostru.

Duminică, odată cu disputarea meciului restanță din etapa a XIV-a **Cerno More — Beroe,** încheiat cu victoria echipei gazdă cu 1—0, turul campionatului bulgar a luat sfîrșit. El a fost dominat de disputa pe ultima sa parte dintre **Lokomotiv Plovdiv** și **T.S.K.A. Septemvrisko Zname Sofia,** care, foarte probabil, va continua în retur. O caracteristică a primei părți a campionatului a fost inconstanța majorității echipelor și în special a celor consacrate — T.S.K.A., Levski — Spartak, Slavia și Lokomotiv din Sofia, Trakia Plovdiv etc. Bidera clasamentului, echipa feroviarilor din Plovdiv a fost o surpriză extrem de plăcută pentru iubitorii fotbalului din Bulgaria. Deși Lokomotiv nu a început campionatul prea bine, ea s-a situat în continuare pe o linie continuu ascendentă, culminînd cu victoria, în ultima etapă, cu 5—1 asupra unei formații de tradiție în fotbalul bulgar, Lokomotiv din Sofia. Fără să posede individualități deosebite — singurul jucător cunoscut de cititorii români este internaționalul **Bonev,** căpitanul echipei naționale bulgare — Lokomotiv practică un joc ofensiv, dovadă numărul mare de goluri înscrise, cele mai multe după T.S.K.A., dar și sistemul defensiv este bine pus la punct, primind doar 18 goluri în 17 etape, performanță întrecută doar de Levski-Spartak. Totuși, principala calitate a liderului este omogenitatea echipei, capacitatea sa de a face față, ca un tot unitar, celor mai grele situații. Una dintre performanțele sale cele mai remarcabile din această toamnă este victoria cu 3—0, la Stara Zagora, contra lui Beroe, care de la acel meci pare că nu s-a mai putut restabili, dovadă locul modest în clasament, în pofida unei participări destul de bune în „Cupa U.E.F.A.".

Revelația de pînă acum a campionatului bulgar este echipa studenților din Sofia — **Akademik** — care a scăpat ca prin urechile acului de retrogradare în campionatul precedent. Akademik a reușit să obțină o prețioasă victorie asupra campioanei „en titre" T.S.K.A. Sofia cu 2—0 și chiar, timp de o săptămînă, să devină un neașteptat lider. După cum se vede, a izbutit să termine turul în prima jumătate a clasamentului. Vicecampioana de anul trecut, **Levski—Spartak,** a avut multe fluctuații de formă și în întreg turul nu și-a găsit deloc cadența. A avut, trebuie să remarcăm totuși, în permanență cîțiva jucători accidentați, fapt care a influențat considerabil randamentul echipei.

În privința eficacității atacanților în prima parte a campionatului bulgar, ediția 1972—73, trebuie să remarcăm că totalul de goluri pe etapă a variat între 16 și 37, deci între 1,77 și 4,11 goluri pe meci, ceea ce înseamnă fluctuații destul de mari. Nu putem să nu observăm că **Jekov,** în anii trecuți unul dintre golgeterii cei mai productivi din Europa (a și cîștigat o „Gheată de bronz" la cunoscutul concurs organizat de revista „France Footbal"), cu cele numai 11 goluri ale sale, a fost întrecut în actualul clasament al golgeterilor de un... coordonator de joc, Bonev, căpitanul echipei Lokomotiv Plovdiv.

În cursul săptămînii trecute, s-au jucat „16"-imile Cupei Bulgariei, în care patru echipe din prima divizie **(Lokomotiv Sofia, Cerno More Varna, Laskov Iambol și Volov Șumen)** au fost eliminate. Dar iată rezultatele : Beroe Stara Zagora — Trakia Novi Kricim (din divizia C) 1—0, Dunav Ruse — Mariță Pazargic 2—0, Lokomotiv Burgas — Trakia Plovdiv 1—2, T.S.K.A. Sofia — Ceardafon-Orlovețț Gabrove 6—0, Akademik Sofia — Dorostol Silistra 2—0, Pernik — Vatev Gabrovo 3—1, Ceavdar Etropole — Botev Vrața 1—4, Lokomotiv Plovdiv — Lokomotiv Gorna Oriahovița 4—2, Levski Omurtag — Etîr Tîrnovo 0—3, Gorubso Smolia — Spartak Pleven 1—4, J.S.K. Spartak Varna — Cerno More Varna 1—0, Pirin Blagovgrad (lider în divizia B) — Laskov Iambol 4—2, Bdin Vidin — Lokomotiv Sofia 2—0, Levski-Spartak Sofia — Sliven 1—0, Slavia Sofia — Septembriska Slava Mihailovgrad 2—1, Cernomoreț Bulras — Volov Șumen 1—0.

Fază dramatică din meciul de campionat Levski - Spartak — Slavia Sofia, încheiat cu victoria primei echipe, deși — după cum se vede și din instantaneul alăturat — ea a fost obținută foarte greu, la mare luptă.
Foto : „START" — Sofia

CLASAMENTUL TURULUI

1. LOKOMOTIV PLOVDIV	17	10	4	3	37—18	24
2. T.S.K.A. Sofia	17	10	3	4	40—21	23
3. Levski-Spartak Sofia	17	8	5	4	32—16	21
4. Slavia Sofia	17	8	5	4	23—18	21
5. Spartak Pleven	17	8	3	6	28—24	19
6. Lokomotiv Sofia	17	8	2	7	23—29	18
7. Pernik	17	5	8	4	14—22	18
8. Akademik Sofia	17	7	3	7	29—19	17
9. Botev Vrața	17	7	3	7	22—29	17
10. Dunav Ruse	17	6	5	6	12—22	17
11. Beroe Stara Zagora	17	7	2	8	25—18	16
12. Trakia Plovdiv	17	6	3	8	22—23	15
13. Cerno More Varna	17	6	3	8	26—30	15
14. Etîr Tîrnovo	17	5	5	7	22—29	15
15. Laskov Iambol	17	5	4	8	20—26	14
16. Cernomoreț Burgas	17	6	2	9	18—25	14
17. J.S.K. Spartak Varna	17	3	6	8	12—27	12
18. Volov Șumen	17	3	4	10	14—23	10

CLASAMENTUL GOLGETERILOR: **Bonev** (Lokomotiv Plovdiv) — **14** goluri; **Jekov** (T.S.K.A. Sofia) — **11** goluri; **Kicekov** (Trakia Plovdiv), **Milanov** și **M. Vasiliev** (ambii de la Akademik Sofia) — **10** goluri etc.

TOMA HRISTOV

Redacția și administrația : București, str. Vasile Conta nr. 16 ; telefoane : centrala 11.10.05, secția corespondenți 11.51.09, interurban 72 și 286 ; telex : sportrom buc. 180. Tiparul I. P. „Informația", București 40 368

PROLETARI DIN TOATE ȚĂRILE, UNIȚI-VĂ!

Sportul

ZIAR AL CONSILIULUI NAȚIONAL PENTRU EDUCAȚIE FIZICĂ ȘI SPORT

ANUL XXVIII — Nr. 7280 | 4 PAGINI 30 BANI | Joi 28 decembrie 1972

LUCRĂRILE SESIUNII MARII ADUNĂRI NAȚIONALE

Miercuri dimineața, au fost reluate în plen, lucrările celei de-a IX-a sesiuni a actualei legislaturi a Marii Adunări Naționale.

Ședința s-a deschis la ora 10,00 dimineața. Alături de deputați, în sala Palatului Marii Adunări Naționale, se află numeroși invitați — membri ai C.C. al P.C.R., miniștri, conducători de instituții centrale și organizații obștești, activiști de partid și de stat, oameni ai muncii, personalități ale vieții economice, științifice și culturale, ziariști. Sînt prezenți, de asemenea, șefi de misiuni diplomatice acreditați în țara noastră.

Deputații și invitații au întîmpinat cu vii și îndelungi aplauze intrarea în sala de ședințe a conducătorilor de partid și de stat.

În loja din dreapta iau loc tovarășii: **Nicolae Ceaușescu, Ion Gheorghe Maurer, Emil Bodnaraș, Manea Mănescu, Paul Niculescu-Mizil, Gheorghe Pană, Gheorghe Rădulescu, Virgil Trofin, Maxim Berghianu, Gheorghe Cioară, Florian Dănălache, Constantin Drăgan, Emil Drăgănescu, Janos Fazekas, Petre Lupu, Leonte Răutu, Gheorghe Stoica, Vasile Vîlcu.**

În loja din stînga se află membrii Consiliului de Stat.

Lucrările au fost deschise de tovarășul **Ștefan Voitec**, președintele Marii Adunări Naționale.

În unanimitate, deputații au adoptat următoarea ordine de zi:

1. Proiectul de lege privind organizarea apărării naționale a Republicii Socialiste România.

2. Proiectul de lege cu privire la organizarea și funcționarea Consiliului central de control al activității economice și sociale.

3. Proiectele de legi pentru aprobarea decretelor cu putere de lege emise de Consiliul de Stat.

4. Eliberarea și alegerea unui secretar al Marii Adunări Naționale; modificări în componența unor comisii permanente ale Marii Adunări Naționale.

La primul punct al ordinii de zi, tovarășul general de armată Ion Ioniță, ministrul apărării naționale, a prezentat expunerea la proiectul de lege privind organizarea apărării naționale a Republicii Socialiste România.

Tovarășul Ion Dincă, președintele Comisiei pentru probleme de apărare, a prezentat apoi raportul acestei comisii și al Comisiei juridice la proiectul de lege supus dezbaterii.

În continuare, tovarășul Miron Constantinescu, vicepreședinte al Consiliului de Stat, a prezentat expunerea la proiectul de lege cu privire la organizarea și funcționarea Consiliului Central de Control al Activității Economice și Sociale.

Președintele Comisiei economico-financiare, tovarășul Aurel Vijoli, a prezentat raportul acestei comisii și al celorlalte comisii permanente ale M.A.N. la proiectul de lege supus discuției.

În continuarea lucrărilor Marii Adunări Naționale, astăzi, la ora 9,00 dimineața vor începe discuțiile asupra proiectelor de legi prezentate în ședința de ieri.

(Agerpres)

ȘEDINȚA BIROULUI EXECUTIV AL CONSILIULUI NAȚIONAL AL FRONTULUI UNITĂȚII SOCIALISTE

Miercuri, 27 decembrie a.c., a avut loc ședința Biroului Executiv al Consiliului Național al Frontului Unității Socialiste, prezidată de tovarășul Nicolae Ceaușescu, președintele Consiliului Național al Frontului Unității Socialiste.

Biroul Executiv a discutat modul în care a fost organizat și se desfășoară controlul obștesc, în baza prevederilor Legii nr. 6 și a apreciat contribuția pe care o aduc oamenii muncii încadrați în echipele de control obștesc la îmbunătățirea calității produselor destinate consumului, a aprovizionării și desfacerii, a prestațiilor de servicii și a asistenței sanitare pentru populație. Biroul Executiv a stabilit măsuri care să asigure valorificarea mai bună, de către conducerile unităților supuse controlului, a observațiilor și propunerilor făcute de către echipele de control obștesc în vederea sporirii eficienței acestei activități.

A fost, de asemenea, supusă dezbaterii activitatea desfășurată în anul 1972 de către Frontul Unității Socialiste în domeniul relațiilor externe și s-a aprobat planul cu privire la relațiile internaționale al F.U.S. în anul viitor.

În vederea alegerilor parțiale de deputați pentru Marea Adunare Națională, în circumscripțiile electorale devenite vacante, Biroul Executiv a aprobat propunerile de candidați și a hotărît să le supună votului alegătorilor în numele Frontului Unității Socialiste.

Biroul Executiv a examinat, de asemenea, și alte probleme privind activitatea curentă.

ÎN ÎNTÎMPINAREA MĂREȚULUI JUBILEU

Premiera sezonului de patinaj viteză „CUPA 30 DECEMBRIE"

TUȘNAD, 27 (prin telefon, de la trimisul nostru). Cîteva obstacole (defectarea a două buldozere, un îngheț năpraznic etc.) au stopat deocamdată lucrările de lărgire a lacului Ciucaș în vederea amenajării unei piste „olimpice" și astfel întrecerile competiției inaugurale, dotată cu „Cupa 30 Decembrie" au început pe o pîrtie redusă (300 m). Dar faptul că nu se întrec pe un „inel" de gheață regulamentar n-a fost un impediment pentru cei aproape 150 de concurenți prezenți la start, (ceea ce constituie un record de participare), care au obținut performanțe de valoare.

Cu un justificat interes a fost așteptată cursa de 500 m rezervată seniorilor în care s-au întîlnit toți viitorii pretendenți la titlul de campion al sprinterilor. Ținînd seama de slaba calitate a gheții, rezultatele obținute de către majoritatea alergătorilor pot fi considerate mai mult decît bune pentru actualul stagiu al pregătirilor. În mod deosebit s-a remarcat dinamovistul brașovean Vasile Coroș, cronometrat pe 500 de metri cu 45,6, urmat în clasament de veșnic tînărul vitezist, ing. Dan Lăzărescu și Andrei Okoș (ambii de la Harghita M. Ciuc), marcați cu 46,1, respectiv 47,0. Unul dintre principalii favoriți ai cursei, Victor Sotirescu (Dinamo București) a căzut la cîțiva metri de la start.

Iată cellalți cîștigători ai probei de 500 m.: senioare — **Maria Tașnadi (Harghita M. Ciuc) 53,5**; junioare I — **Sanda Frum (Șc. sp. Sibiu) 54,5**; juniori I — **Augustin Demeter (Agronomia Cluj) 49,1**; junioare II — **Eva Szigeti (Șc. sp. M. Ciuc) 57,5**; juniori II — **Laszlo Lazăr (Harghita M. Ciuc) 50,2.**

Întrecerile continuă.

Tr. IOANIȚESCU

TG. MUREȘ: 14 ECHIPE DE VOLEI ÎNTR-O SINGURĂ COMPETIȚIE

În cinstea aniversării Republicii, la Tg. Mureș (ca de altfel în întregul județ Mureș) se desfășoară numeroase manifestări sportive la care participă sute și mii de concurenți.

Comitetul municipal U.T.C. Tg. Mureș a organizat, de pildă, o competiție de volei cu participarea a 14 echipe. Pe primele locuri s-au situat: fete — Liceul agricol, Liceul Papiu Ilarian și Liceul Unirea; băieți — Liceul Papiu Ilarian, Central școlar profesional Metalo-tehnica și Grupul școlar comercial.

Ioan PAUȘ, coresp. județean

UNIVERSITATEA TIMIȘOARA CONTINUĂ SĂ CONDUCĂ

După turneul de sală al campionatului feminin de handbal

CLUJ, 27 (prin telefon). Ultima rundă a turneului de sală din cadrul campionatului feminin de handbal a păstrat aceeași tentă de dîrzenie ca și etapele precedente, dar nu a adus nici un rezultat surprinzător. Fruntașele clasamentului au obținut din nou victorii concludente, consolidîndu-și situația

CONSTRUCTORUL TIMIȘOARA — RULMENTUL BRAȘOV 7—10 (4—5). După ce a condus cu 4—1 (min. 12), formația timișoreană a pierdut din incisivitate, permițînd Rulmentului să refacă și să termine prima repriză în avantaj. După pauză, inițiativa aparține tot brașovencelor care conduc detașat (min. 47: 10—6) și cîștigă un meci în care s-au dovedit vizibil superioare. Cele mai eficace jucătoare: Stef (3) — Constructorul și Eena Gheorghe (4) — Rulmentul. Au condus M. Grebenișan și P. Radvany.

VOINȚA ODORHEI — TEXTILA BUHUȘI 11—9 (5—4). Avînd în Mikloș o realizatoare în mare vervă (8 goluri) și în Maghiari un excelent om de contraatac, Voința

Nușa DEMIAN

(Continuare în pag. a 4-a)

Doina Băicoianu-Cojocaru *(I.E.F.S.), una dintre cele mai în formă jucătoare la turneul de la Cluj, este blocată de adversara sa directă și obligată să paseze.* Foto: Paul ROMOȘAN

CLASAMENTELE FEDERAȚIILOR PE ANUL 1972

BOB

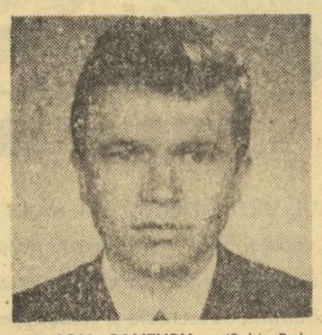

1. ION PANȚURU (Schi Bob Club Sinaia), **2. Dragoș Panaitescu** (Armata Brașov), **3. Ion Zangor** (Armata Brașov), **4. Dumitru Focșeneanu** (Schi Bob Club Sinaia), **5. Dumitru Pascu** (A.S. Voința Sinaia), **6. Nicolae Stavarache** (Armata Brașov), **7. Valerian Juncu** (Schi Bob Club Sinaia), **8. Virgil Stoian** (Schi Bob Club Sinaia), **9. Constantin Vulpe** (A.S. Voința Sinaia), **10. Raimond Tancov** (Armata Brașov).

SCHI ȘI BIATLON

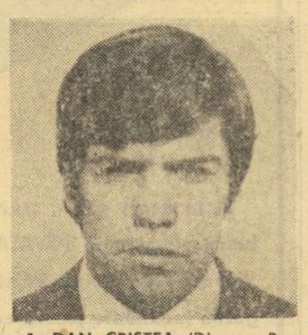

1. DAN CRISTEA (Dinamo Brașov), **2. Virgil Brenci** (ASA Brașov), **3. Gheorghe Voicu** (ASA Brașov), **4. Gyorgy Vilmoș** (Dinamo Brașov), **5. Ferentz Foriko** (Brașovia Brașov), **6. Elena Bășea** (Dinamo Brașov), **7. Marcela Leampă** (Dinamo Brașov), **8. Gheorghe Giriță** (Dinamo Brașov), **9. Iudith Tomory** (Dinamo Brașov), **10. Iosif Eros** (Dinamo Brașov).

BOX

1. ION ALEXE (Dinamo București), **2. Calistrat Cuțov** (Dinamo București), **3. Gabriel Pometcu** (Rapid București), **4. Dinu Condurat** (Steaua), **5. Simion Cuțov** (Dinamo București), **6. Antoniu Vasile** (Dinamo București), **7. Alec Năstac** (Steaua), **8. Constantin Gruiescu** (Steaua), **9. Paul Dobrescu** (Dinamo București), **10. Alexandru Turei** (Dinamo Brașov).

HOCHEI

1. CONSTANTIN DUMITRAȘ (Dinamo), **2. Gheorghe Hușanu** (Dinamo), **3. Eduard Pană** (Dinamo), **4. Ion Bașa** (S.C. Miercurea Ciuc), **5. Desideriu Varga** (Steaua), **6. Ion Gheorghiu** (Steaua), **7. Ion Ioniță** (Steaua), **8. Doru Tureanu** (Dinamo), **9. Florea Sgîncă** (Dinamo), **10. Zoltan Făgăraș** (Agronomia).

ÎMPLINIRI ÎN ANII REPUBLICII

REALIZĂRI REMARCABILE ÎN DOMENIUL PREGĂTIRII ȘI PERFECȚIONĂRII CADRELOR MIȘCĂRII NOASTRE SPORTIVE

Este neîndoios că progresele remarcabile obținute de sportul românesc în acest sfert de veac de Republică nu ar fi fost posibile, pe de o parte, fără îndrumarea și condițiile materiale asigurate de partid și de stat, iar pe de altă parte fără munca creatoare și pasionată a sportivilor și tehnicienilor care îi pregătesc. Dar acești sportivi și tehnicieni nu au apărut spontan, ci ca urmare a unei politici bine definite de creștere, pregătire și perfecționare a cadrelor, specifică orînduirii noastre socialiste, care a fost aplicată în domeniul educației fizice și sportului — firește, ținîndu-se seama de particularitățile acestuia — cu aceeași consecvență ca și în celelalte sectoare de activitate din țară. Iar această politică este fundamentată pe o bază organizatorică și științifică corespunzătoare.

Se știe, de pildă, că **principalul furnizor de cadre calificate necesare școlii și mișcării sportive românești îl constituie Institutul de educație fizică și sport.** Această instituție de învățămînt superior, de la a cărei înființare s-a împlinit recent o jumătate de secol, și-a cîștigat foarte greu dreptul la existență, a fost nevoit să înfrunte în trecut, în anii vechii orînduiri burghezo-moșierești, mari dificultăți materiale pentru a-și onora menirea. De pe băncile institutului au ieșit promoții valoroase de profesori și instructori ai socialismului. Institutul de educație fizică și sport a cunoscut astfel o perioadă de intensă dezvoltare și afirmare, cifra studenților săi crescînd — treptat — de la 100 în 1948 la 2 300 în prezent, socotindu-i și pe cei înscriși la cursurile fără frecvență.

Dar nevoia de cadre didactice pentru școlile de toate gradele — mai ales cele generale — a fost atît de mare, încît **a devenit necesar ca, pe lîngă I.E.F.S., să se înființeze facultăți de educație fizică în cadrul mai multor Institute pedagogice din țară.** Astfel, s-a putut realiza și o mai judicioasă repartizare a noilor cadre didactice în toate județele țării, îndeosebi în cele care erau mai deficitare din acest punct de vedere.

În acest pătrar de veac de Republică, însă, sub conducerea și îndrumarea partidului, beneficiind de sprijinul generos al statului, valorificînd tradițiile sale progresiste și abordînd cu îndrăzneală și în spirit creator noul, învățămîntul sportiv a ocupat locul pe care îl merită în amplul proces de instrucțiune publică, de pregătire a generațiilor de vrednici constructori ai socialismului.

Promoțiile succesive ale I.E.F.S.-ului și acestor facultăți au făcut ca numărul dascălilor de educație fizică să sporească în mod continuu, **trecînd în momentul de față de 6 000,** ceea ce practic înseamnă o acoperire majoritară a solicitărilor actuale.

Interesant de menționat este, desigur, și faptul că **toți absolvenții I.E.F.S., ca și o bună parte din cei ai facultăților pendinte de institutele pedagogice primesc atît calificarea de profesor de educație fizică, cît și pe aceea de antrenor (categoria a III-a) într-o ramură de sport. Astfel încît destul de mulți absolvenți ai învățămîntului sportiv pot fi regăsiți printre cei aproape 6000 de antrenori de care dispune în prezent mișcarea noastră sportivă. De fapt, numărul lor exact este de 3 702, restul pînă la 5971 fiind constituit din antrenori formați prin școlile postliceale cu durata de doi ani sau prin cursurile speciale de scurtă durată organizate de Consiliul Național pentru Educație Fizică și Sport în cazul disciplinelor deficitare.**

Pe ramuri de sport, cei mai mulți dintre antrenori sînt înregistrați la fotbal (1 112), atletism (728), handbal (598), gimnastică (553) și volei (548).

În spiritul indicațiilor date de conducerea partidului pentru toate domeniile vieții noastre economice și sociale, al cerințelor și exigențelor tot mai mari impuse de practică, se manifestă o permanentă preocupare și în direcția perfecționării profesionale tutori care — în condițiile precare de atunci ale învățămîntului din România — au făcut tot ceea ce le-a stat în putință pentru a-și cinsti vocația și menirea. **Dar numărul total al acestor profesori și institutori pregătiți de institut pînă în anul 1948 — deci într-un sfert de secol — a fost de numai 750!** Cu totul insuficient pentru a se da — în condițiile noii orînduiri sociale, — avîntul necesar unei mișcări de educație fizică și sport pusă realmente, acum, în slujba maselor.

Constantin FIRĂNESCU

(Continuare în pag. a 2-a)

CLASIFICAREA ANTRENORILOR

Emeriți	67
Categoria I	264
Categoria a II-a	628
Categoria a III-a	2 986
Categoria a IV-a	2 026
Total:	5 971

INSTRUCTORI SPORTIVI

În asociațiile sportive din întreprinderi	6 302
În asociațiile sportive din instituții	3 282
În asociațiile sportive din comune	4 839
În asociațiile sportive din școli	6 670
Total:	21 093

„CUPA SPERANȚELOR" LA ÎNOT

Ieri au început la bazinul acoperit (50 m) din Ploiești întrecerile tradiționalei competiții rezervată celor mai tineri înotători și dotată cu „Cupa Speranțelor". Iată primele rezultate înregistrate:

COPII D — 50 m liber (b): C. Negrău (Crișul) 38,1, S. Plev (Șc. sp. Reșița) 38,8; 50 m liber (f): Ildiko Zaborski (Crișul) 36,2 — record; 4x50 m bras (b): Șc. sp. Reșița 3:30,4, Șc. sp. Brăila 3:32,3; 4x50 m bras (f): Șc. sp. Brăila 3:28,5; 50 m spate (b): C. Negrău 42,6, N. Moisescu (Petrolul) 43,7; 50 m spate (f): Carmen Alexe (Șc. sp. Timiș) 41,8, Irinel Pănulescu (Petrolul) 42,0.

COPII C — 100 m delfin (b): F. Vișan (Șc. sp. Ploiești) 1:23,3; 100 m delfin (f): Mariana Paraschiv (Rapid) 1:31,9; 4x50 m spate (b): Șc. sp. Reșița 2:44,5, Crișul 2:45,5; 4x50 m spate (f): Șc. sp. Reșița 2:45,8, Șc. sp. Cluj 2:49,6; 100 m liber (f): Roxana Dumitrescu (Șc. sp. 1) 1:18,2, Mariana Marin (Șc. sp. Reș.) 1:18,4; 100 m liber (b): Ioan Radu (Șc. sp. Cluj) 1:13,0, F. Vișan 1:14,2.

COPII B — 200 m spate (b): H. Habetler (Șc. sp. Tim.) 2:38,5; 200 m spate (f): Valeria Vlăsceanu (Petr.) 2:49,4; 200 m bras (f): Iudit Huniady (Șc. sp. Reș.) 3:13,9; 200 m bras (b): L. Ene (Rapid) 3:05,7.

COPII A — 200 m bras (b): D. Aldea (Petr.) 3:48,4; 200 m bras (f): Camelia Moțescu (Șc. sp. Ploiești) 3:05,8.

Ce valoare acordați fenomenului sportiv de azi?

DEMNI MESAGERI AI ROMÂNIEI SOCIALISTE

Legăturile mele cu sportul sînt de ordin pur afectiv. Admir, doar, această activitate și pe marii ei eroi, iubesc întrecerea, în general, și fotbalul, mai ales.

M-a îndemnat, însă, la aceste rînduri un fapt care, cu tot caracterul lui aparent izolat, are — socotesc eu — o semnificație de simbol. Cu ani în urmă, mă aflam departe de patrie, într-un turneu artistic dincolo de Ocean, în Brazilia. La Sao Paulo, grupul nostru folcloric alcătuit din dansatori, instrumentiști și cîntăreți de muzică populară, asistase la un antrenament al echipei în care juca Pele, întreținîndu-se, apoi, cu faimosul fotbalist. Aflînd că sîntem români, marele jucător a exclamat: **„Știu, sînteți compatrioți cu atleta Iolanda Balaș!..."**

Am încercat un sentiment de bucurie. Iată cum sportul românesc și campionii lui de seamă, fac să fie cunoscute, și pe această cale, patria noastră socialistă, înfăptuirile și succesele ei.

M-am convins nu o dată că alături de oamenii de știință, de cultură sau de artă, oamenii stadionului sînt și ei demni mesageri ai României, poartă peste mări și țări faima tricolorului nostru.

Aceasta este, fără îndoială, o mare cinste, dar reprezintă — în același timp — o înaltă obligație. Ea incumbă datoria sacră a fiecărui cetățean, în orice domeniu și-ar desfășura activitatea, de a munci fără preget, de a se perfecționa necontenit, de a aborda noi și noi culmi ale desăvîrșirii.

Acum, cînd ne despart doar cîteva zile de mărețul jubileu al Republicii, întregul nostru popor raportează marile succese obținute sub conducerea înțeleaptă a partidului. De bună seamă că din acest glorios bilanț nu lipsesc faptele vrednice ale sportivilor noștri.

Le dorim, însă, și mai mari. Sportul a depășit de mult granițele stricte ale stadionului, devenind un fenomen social. Popularitatea lui, forța de atracție sînt uriașe. Și dacă la un spectacol artistic, de pildă, asistă cîteva sute de oameni, numărul privitorilor la un spectacol de sport este de ordinul zecilor de mii.

Felicitîndu-i pe sportivi pentru succesele repurtate, mai trebuie — oare — să le reamintim cît loc ocupă ei în inimile noastre?

IONEL BUDIȘTEANU
artist al poporului

Jurnal de vacanță

REPLICĂ STUDENȚEASCĂ...

S-au scurs, aproape fără să ne dăm seama, lunile, a venit sfîrșitul anului. Și, ca totdeauna, ultima săptămînă a lui decembrie coincide cu cele mai plăcute momente de după un semestru de studiu. Sînt zilele vacanței. La această oră, stațiunile montane cele mai renumite, sau cabanele pierdute în mijlocul munților și împrejurimile lor forfotesc de elevi și de studenți.

La loc de frunte în programele zilnice alcătuite de comandamentele taberelor, sînt înscrise excursiile montane de diferită durată, învățarea și practicarea schiului, acolo unde această iarnă a fost ceva mai binevoitoare și mai darnică în zăpadă, jocurile de cabană și, bineînțeles, dansul. Toate creează acea atmosferă inegalabilă, deconectantă și reconfortantă pe care, ca în fiecare an, o putem întîlni acolo unde sînt tineri, și, mai ales, elevi și studenți. Nimeni nu-și mai aduce aminte că a luat sfîrșit o perioadă de muncă intensă și că urmează o alta, la fel, punctată în cazul studenților, și de o sesiune de examene... Și poate că acesta este lucrul cel mai

Radu TIMOFTE

(Continuare în pag. a 2-a)

La Clăbucet — sosire după o coborîre, cîțiva studenți ieșeni își verifică schiurile pentru o nouă manșă.
Foto: Ion MIHAICA

ÎMPLINIRI ÎN ANII REPUBLICII

(Urmare din pag. 1)

a corpului de antrenori din mișcarea sportivă. Această perfecționare se realizează prin cursuri de scurtă durată, pe ramuri de sport, din 3 în 3 ani, prin lectoratele organizate de cabinetele metodico-științifice ale consiliilor județene pentru educație fizică și sport și ale marilor cluburi, prin consfătuiri convocate anual de către federațiile de specialitate și — în sfîrșit — prin examenele de avansare, organizate anual de C.N.E.F.S. conform prevederilor Regulamentului antrenorilor.

În sprijinul antrenorilor, pentru fundamentarea științifică a practicii sportive, intervine și rețeaua de unități care se ocupă de problemele cercetării științifice și documentării tehnice: **Centrul de cercetări al C.N.E.F.S., cabinetele metodico-științifice menționate mai sus, activitatea științifică a cadrelor de la I.E.F.S., din facultățile de educație fizică și de la catedrele de specialitate ale institutelor de învățămînt superior, precum și centrul de medicină sportivă.**

Pregătirea, teoretică și practică, de o calitate mereu mai bună a majorității antrenorilor și tehnicienilor din mișcarea noastră sportivă a făcut ca ei să obțină în muncă lor rezultate — în general — remarcabile. O serie de antrenori români — printre care **Ion Corneanu, Nicolae Navasart, Oprea Vlase, Constantin Popescu, Nicolae Nedef, Ion Popa, Ion Chiriac, Petre Cișmigiu, Gheorghe Zimbreșteanu, Ion Arnăut, Elias Baruch, Ion Söter, Nicolae Sotir, Ella Constantinescu, Maria Simionescu, Cornel Iovănescu, Olimpiu Constantinescu-Nehoi** și alții — au adus contribuții prețioase în îmbogățirea metodicii moderne de pregătire a sportivilor de înaltă performanță, în planificarea formei sportive, ca și în promovarea unor stiluri și scheme tactice de joc originale. Astfel, **s-a ajuns la închegarea unor școli românești de antrenament și de joc la anumite ramuri de sport, cum ar fi la caiac-canoe, handbal, lupte și box.**

Nu întîmplător, **în ultimii ani, din străinătate au venit tot mai multe solicitări de antrenori români, în diferite ramuri de sport,** la o parte din ele dîndu-li-se răspuns favorabil.

La cele spuse pînă acum trebuie să adăugăm contribuția meritorie adusă de unii specialiști români — **Leon Teodorescu, Emil Ghibu, Ion Kunst-Ghermănescu, Nicu Alexe, Ion Siclovan, Miron Georgescu, Corneliu Florescu, Ion Drăgan, Andrei Demeter, Mihai Epuran, Ilie Istrate, Anghel Vrabie, Cosma Liță** —, prin studiile elaborate la reușita lucrărilor unor sesiuni și reuniuni internaționale.

Eforturile susținute pentru asigurarea tot mai aproape de necesități a școlilor cu profesori de educație fizică și a cluburilor și asociațiilor de performanță cu antrenori le corespunde, în domeniul activității de masă, preocuparea pentru formarea unui corp cît mai larg de instructori sportivi, capabili să inițieze în practicarea sportului mase largi de tineri și să îndrume, din punct de vedere tehnic, mii de echipe și de practicanți ai sportului cuprinși în asociațiile sportive din întreprinderi și instituții, de la sate, din școli.

Conform îndrumarului elaborat și difuzat de C.N.E.F.S. încă din anul 1969, **calificarea acestor instructori se face de către consiliile județene pentru educație fizică și sport în colaborare cu organizațiile obștești care au atribuții în domeniul sportului, de către organele de specialitate din Ministerul Apărării Naționale și Ministerul de Interne, de către catedrele de educație fizică din învățămîntul superior și liceele cu program de educație fizică.** Pînă în prezent, **cifra totală,** înregistrată scriptic, **a acestor instructori a trecut de 21 000,** dar, din păcate, nu toți reușesc — atît din motive obiective, cît și subiective — să fie pe deplin utili mișcării noastre sportive.

Activitatea sportivă tot mai intensă care se desfășoară în țara noastră — sub formă competițională, de întrecere — a impus, de asemenea, creșterea corespunzătoare a numărului de arbitri. Printr-o hotărîre a Biroului Consiliului Național pentru Educație Fizică și Sport **s-a instituit un sistem unitar de formare a arbitrilor pe ramuri de sport prin cursuri organizate de organele sportive locale.** Federațiile de specialitate și comisiile locale asigură, la rîndul lor, periodic perfecționarea cunoștințelor arbitrilor, **al căror număr total, pe întreaga țară, este de peste 20 000 (2 327 dintre ei fiind de categoria I).**

Realizările de pînă acum, sintetizate în rîndurile de față, pun în evidență faptul că pregătirea și perfecționarea cadrelor a constituit, în acest sfert de veac republican, o preocupare constantă pentru mișcarea noastră sportivă. Firește, ea va trebui să se manifeste și în viitor, la dimensiuni și mai mari, deoarece formarea unor cadre cît mai bine și multilateral pregătite constituie o premisă de bază pentru progresul sportului românesc.

SPORTUL N-A FOST ÎNTOTDEAUNA LA ÎNDEMÎNA TUTUROR

Reîntîlnire cu Costi Herold și cu anii tinereții acestui mare polisportiv

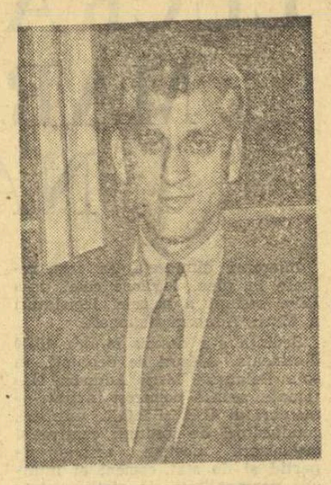

Telefoane, unde lucram în continuare, marile prefaceri n-au întîrziat să se arate. Pe malul lacului Floreasca a fost amenajat un complex modern sportiv, cu toate utilajele necesare... Pentru prima oară, aveam să văd și eu minunea : șase mingi de baschet la antrenament ! Pînă atunci fusesem obișnuit ani întregi numai cu una și aceea vai de ea ! ...

— Ai fost la Telefoane pînă în 1951.

— Da. Eram și jucător și antrenor. Aici s-au ridicat Folbert, Dinescu, Vasile Popescu și Mircea Niculescu. Apoi, în 1951, am trecut la Steaua, unde am mai îndeplinit dublul rol — jucător-antrenor pînă în 1954. De atunci am rămas ca antrenor, bucurîndu-mă de reușitele elevilor mei...

— Costi Herold, ai fost un brav reprezentant al sportului românesc. Ești acum, la 60 de ani, lector la Universitate și vicepreședinte al clubului Universitatea. Ce cuvinte poți adresa tinerilor care iubesc sportul în țara noastră ?

— Să dăruiască sportului clipele de răgaz, să creadă în frumusețea lui și să lupte să se autodepășească... într-un cuvînt să se bucure de minunatele condiții pe care le au azi la îndemînă : să lupte cu înflăcărare pentru a obține rezultate care să înalțe pe culmi tot mai înalte culorile sportive ale patriei noastre !

George MIHALACHE

În fața mea, la un birou, stă un bărbat cu părul alb, dar cu trăsături care exprimă o surprinzătoare vigoare pentru cei 60 de ani ai săi. Închid o clipă ochii și-l revăd, tot nins de ani, într-o vreme cînd încă mai ulmea adversarii cu „coșurile" sale, în sala de la Floreasca. „Costi" Herold avea pe atunci 42 de ani și ținea pasul cu tinerii de 19—20 de ani. La 43 de ani, Herold s-a hotărît să pună punct carierei sale de sportiv și să se așeze, cu inima grea, pe banca antrenorului echipei C.C.A... „Costi" Herold, a plecat lăsîndu-ne amintirea unui om care și-a dăruit tot elanul, toată dragostea și toată priceperea sportului românesc.

— ...Dar cum a fost acest drum, oare, Costi Herold, îți aduci aminte?

— A fost un drum lung, plin de peripeții, un drum presărat de obstacole și privațiuni, un drum pe care n-aș fi reușit poate să-l parcurg niciodată pînă la capăt, dacă n-ar fi existat dragostea imensă, totală, pentru sport... Vezi, eu de mic a trebuit să lupt cu viața. Tatăl meu era un modest mecanic cazangiu și din biata lui leafă trebuia să hrănească șase copii. El a încercat, totuși, să ne dea pe toți la învățătură, la liceu. Taxele școlare erau mari însă, pe vremea aceea. Un copil dat la liceu reprezenta o problemă extrem de dificilă pentru o familie modestă. Astfel că, în cele din urmă tatăl meu a fost nevoit să-t retragă de la „carte" pe frații mei și să-i dea la meserie, ca să-mi facă loc mie la liceu ! Au trecut atîția ani, dar eu n-am uitat niciodată ce datorez fraților mei rămași să-și caute norocul în atelierele de fierărie sau cazangerie.

— Sportul te-a atras de mic ?

— Bineînțeles... În orașul meu, la Moreni, exista un teren pe islazul comunal și o minge de fotbal, singura avere a tuturor copiilor de acolo. Am jucat și eu pe la vîrsta de zece ani, dar inima mă trăgea spre atletism. În fond aici nu existau prea multe probleme de organizare. Pentru fugă aveam la dispoziție strada, pentru sărituri o groapă de canalizare, iar pentru aruncări un pietroi mai acătării... Nu știam cum arată un teren de sport încă, și n-aveam să aflu decît peste mulți ani. La Brașov.

În orașul de la poalele Tîmpei am urmat restul liceului, la „Andrei Șaguna", unde exista un om foarte inimos, directorul Ion Moșoiu. Datorită entuziasmului și sacrificiilor sale materiale, am reușit să încropim, noi elevii, un mic teren unde practicam atletismul, fotbalul și handbalul... Toate le făceam numai noi ! Nimeni nu ne dădea nici un capăt de ață... Era prin 1930, după cîte îmi amintesc.

— Cunosc foarte bine biografia dumitale sportivă. Ai practicat 14 sporturi și nu așa ca divertisment, ci în competiții oficiale. Ai fost recordmanul țării la decatlon, campion la 110 metri garduri și la alte probe atletice și ai figurat în foile de arbitraj la întrecerile oficiale de baschet, volei, handbal, fotbal, polo pe apă, gimnastică, tenis, schi, canotaj, rugby și încă multe altele. Aș vrea să mă opresc însă la sportul pe care l-ai îndrăgit cel mai mult și în care de fapt, ți-ai încheiat itinerariul sportiv : baschetul. Unde ai jucat prima oară ?

— La A.N.E.F., în 1932, cînd am devenit student. Jucam alături de Popescu Colibași, Sandu Aldea, Zanîrciuc și actorul Mircea Șeptilici. Debut dezastruos. Sportul studențesc ne-a bătut cu... 84-4. Cele patru puncte, însă, le marcasem eu. Slabă consolare, nu ?

— Exista o competiție oficială ?

— Un fel de campionat care se rezuma la meciurile dintre echipele bucureștene. Cine cîștiga devenea automat și campioana țării, pentru că în provincie nu existau echipe, sau chiar dacă apărea una pe undeva, nimeni nu avea fonduri pentru o deplasare la campionatul de la București. Duceam o viață plină de privațiuni. Eram student la A.N.E.F., părinții nu aveau nici o posibilitate să mă ajute, astfel că prin 1933 am reușit să obțin cu mare greutate un post de instructor sportiv la Telefoane. Aci făceam pregătirea fizică a echipei de hochei, iar mai tîrziu am încropit o echipă de volei și una de baschet, încare jucam și eu. Serviciul de la Telefoane, însă, nu-mi dădea dreptul la vacanță. De aceea, cînd studenții plecau la casele lor, eu rămîneam în București. N-aveam însă unde să dorm. Noroc că directorul stadionului A.N.E.F., Sebastian Chinie, ne dădea voie să dormim (eu și Gică Drăgulescu) într-o căsuță care abia se construia. N-avea nici uși nici ferestre, dar era vară, iar noi prea tineri și entuziaști că să luăm în seamă greutățile. Ne mulțumeam să ne antrenăm pînă noaptea tîrziu și să servim la masă același menu „stas" — struguri cu pîine neagră.

A venit însă ziua cînd țara și-a ales un drum nou și sportul și-a găsit un loc demn în viața noastră, prețuirea pe care o merită. Și la

Astă-seară, de la ora 19, în sala Dinamo

FINALA „CUPEI F. R. BOX"

Constructorul Galați și Selecționata Cluj își dispută trofeul

Marți seara, în sala Dinamo, s-au desfășurat primele două „manșe" din cadrul turneului final al competiției pugilistice pe echipe dotată cu „Cupa F.R. Box".

Așa cum hotărîseră sorții în prima semifinală s-au întîlnit, favoritele la primul loc în clasamentul întrecerilor, Constructorul Galați și Farul Constanța. Judecînd după valoarea sportivilor ce alcătuiesc cele două formații, se aștepta o dispută extrem de echilibrată, un spectacol pugilistic de bună calitate. Dar, n-a fost așa. N-a fost pentru că între cele două garnituri a existat un evident dezechilibru de forțe. În timp ce boxerii din Galați, pregătiți acasă de antrenorul **Petre Mihai**, s-au prezentat într-o formă corespunzătoare cărții lor de vizită și etapei finale a acestei competiții, cei de la Constanța (antrenor, **Nicolae Buză**), cu foarte puține excepții, au fost de nerecunoscut. Este surprinzător faptul că pugiliștii constănțeni s-au comportat așa de slab, în pofida unei perioade de pregătire în condiții speciale, efectuată la Snagov. Este adevărat, cîțiva dintre boxerii Farului au scuza de a fi urcat treptele ringului bolnavi de gripă, dar și îngrijirea sănătății face parte din pregătirea boxerilor pentru competiții. În aceeași situație s-au aflat și cîțiva componenți ai formației din Galați. **Constantin Cojocaru** n-a putut urca treptele ringului și a fost înlocuit cu un tînăr care a pierdut prin k.o., **Anton Cojan** a boxat și el incomplet restabilit de pe urma unei gripe, iar **Octavian Amăzăroaie** a luptat după ce, cu puțin timp înainte, i se făcuse o extracție dentară.

Nu este mai puțin adevărat că boxerii constănțeni au avut în acest an un foarte încărcat program competițional și, firește, ei s-au resimțit în urma atîtor meciuri (interne și, mai cu seamă, internaționale), dar și calendarul sportivilor este alcătuit tot de antrenor, făcînd parte integrantă din planul lor de pregătire.

Întîlnirea din cea de-a doua semifinală a adus în ring două formații mai modeste (Selecționata Cluj și Muscelul Cîmpulung Muscel) din care făceau parte mai puține „nume" ale boxului românesc. Doar cu selecționata clujeană figurau doi boxeri situați în rîndul primilor 5 din țară la categoriile lor, **Ladislau Mathe** și **Alexandru Popa**. Și, în mod surprinzător, Mathe a cedat în fața unui sportiv aproape necunoscut, **Gheorghe Vlad**.

Gala, în care s-au disputat numai nouă partide (muscelenii n-au avut reprezentanți la categoriile semimuscă și semigreea), a cuprins cîteva meciuri frumoase, aplaudate de spectatori. Ne referim la partidele **Ion Mareș** (Muscelul) — **Vasile Morea, Constantin Dia** (Muscelul) — **Cornel Jivcovici, Alexandru Popa** (Cluj) — **Liviu Oancea**, care s-au situat la nivelul turneului final al celei mai mari competiții pe echipe a țării. În rest, meciuri încîlcite, cu acțiuni confuze în care competitorii n-au putut proba că au ajuns la nivelul pretins boxerilor de performanță.

Oricum, calificarea acestor echipe pînă la stadiul final al Cupei F.R. Box este mai mult decît meritorie. Această realizare vorbește de la sine despre seriozitatea cu care se muncește în secțiile din care provin componenții formațiilor respective. Ne gîndim, în primul rînd, la echipa din Cîmpulung, alcătuită de antrenorul emerit **Cristian Panaitescu**, într-un orășel cu cîteva zeci de mii de locuitori. Lipsită și de aportul greului Iancu Anghel (obligat să facă o pauză în urma unei înfrîngeri prin k.o.), garnitura aliniată de acest vrednic antrenor nu putea realiza mai mult.

Pentru finala de astă-seară s-au calificat, așadar, **Constructorul Galați și selecționata Cluj.** Bineînțeles, prima șansă de a intra în posesia trofeului aparține formației din Galați, dar urmează ca pugiliștii antrenați de Petre Mihai să confirme aceste așteptări. Boxerii din Cluj, în colțul cărora l-am recunoscut pe fostul campion **Iosif Mihalic**, s-au arătat decișși să-și apere cu toată puterea șansele.

Iată programul probabil al reuniunii finale, de astă-seară orele 19, din sala Dinamo (primii sînt trecuți boxerii din Galați) : **P. Ganea — Al. Kacso, A. Cojan — L. Ionescu, M. Toni — Gh. Sabău, O Amăzăroaie — V. Kiss (V. Morea), N. Boșcu — C. Jivcovici, D. Moraru — L. Mathe, Șt. Voicu — Al. Popa, S. Tirilă — Șt. Popa, C. Cojocaru — I. Moldovan, M. Florea — I. Cîmpeanu, V. Lehăduș — Șt. Mirea.**

Mihai TRANCĂ

Clujanul Ladislau Mathe (dreapta) îl oprește din atac pe Gheorghe Vlad, dar bătăiosul său adversar, în cele din urmă, va obține victoria la puncte.
Foto : Vasile BAGEAC

CAMPIONATELE DE TENIS DE MASĂ

FINAL CU SUSPENSE ÎN DIVIZIA NAȚIONALĂ FEMININĂ

În sfîrșit, după disputarea ultimei restanțe la echipe fete — prilejuită de prezența celor mai bune jucătoare la finalele campionatelor naționale individuale de la Arad — campionatul divizionar pe echipe s-a încheiat.

Și dacă pe parcursul acestei competiții momentele de culminație au cam lipsit, finalul, prilejuit tocmai de această partidă restantă între echipele feminine Progresul București și C.S.M. Cluj, a stat sub semnul senzaționalului. Ce s-a întîmplat la Arad ? Echipa bucureșteană avea asigurat titlul de campioană națională înaintea acestei ultime partide. De evoluția ei depindea, însă, clasarea pe locul 3 și, deci, obținerea unui loc pe podium, a formației Spartac I din București sau a echipei clujene C.S.M., adversara directă a Progresului în acest meci restant. În mod normal, Progresul — neînvinsă pînă atunci — trebuia să-și încheie participarea în campionat cu o victorie. Iată, însă, că în dimineața partidei, multipla campioană Maria Alexandru, jucătoarea nr. 1 a formației bucureștene, nu s-a prezentat la masa de joc. Și în asemenea condiții, partida a debutat nefavorabil pentru echipa Progresul, în care surorile Mariana Baciu și Victoria Babiciuc abia reluaseră antrenamentul după o lungă întrerupere. Nu după multă vreme scorul ajunsese la 4—1 în favoarea clujencelor (Baciu — Lupu 0—2, Moldovan — Costea 2—0, Babiciuc — Sinteoan 1—2, Moldovan — Lupu 0—2, Baciu — Sinteoan 0—2). Atunci a intervenit momentul psihologic, tînăra și neexperimentata jucătoare clujeană Costea pierzînd cu 2—0 la Babiciuc. O mobilizare pilduitoare a jucătoarelor bucureștene și scorul a luat o turnură favorabilă echipei campioane : Moldovan — Sinteoan 2—0, Babiciuc — Lupu 2—1 și Baciu — Costea 2—0. De la 1—4, Progresul București învinge pe C.S.M. Cluj cu 5—4 !

Astfel, echina bucureșteană termină neînvinsă campionatul, iar Spartac se clasează pe locul 3.

Paul SLAVESCU

CLASAMENTE FINALE

MASCULIN

1. C.S.M. Cluj	17	15	2	204— 85	32
2. Polit. Buc.	17	14	3	192— 97	31
3. Progresul Buc.	17	13	4	192— 97	30
4. Locomotiva Buc.	17	10	7	159—130	27
5. Comerțul Tg. M.	17	7	10	151—138	24
6. Voința Buc.	17	7	10	141—148	24
7. Voința Cluj	17	4	13	122—167	21
8. Voința Arad	17	3	14	90—199	20
9. C.S.M. Iași	17	1	16	38—256	18
10. Voința Brașov	S-a retras după tur				

FEMININ

1. Progresul Buc.	13	13	0	87— 30	26
2. Voința Arad	13	11	2	100— 17	21
3. Spartac I Buc.	13	8	5	60— 57	21
4. C.S.M. Cluj	13	7	6	61— 56	20
5. Politehnica Buc.	13	5	8	48— 69	18
6. Voința Buc.	13	4	9	49— 68	17
7. Spartac II Buc.	13	0	13	11—106	13
8. Rapid Brașov	S-a retras după tur				

INIȚIATIVE LĂUDABILE ÎN ATLETISMUL BUCUREȘTEAN

Acest sfîrșit de an ne oferă ocazia să subliniem o serie de acțiuni inițiate în atletismul bucureștean, acțiuni care au darul să contribuie la dezvoltarea sportului nr. 1, în primul oraș al țării. Le semnalăm cu satisfacție, pentru că ele aduc ceva interesant în activitatea atletismului bucureștean.

● **Sala „23 August" găzduiește la fiecare sfîrșit de săptămînă concursuri de atletism rezervate tineretului.** De la copii începători și pînă la atleți consacrați, ei se întrec, atrași unii de impunătoarea sală și noutatea instalațiilor, alții de marile performanțe, în vederea cărora trebuie să se pregătească asiduu.

Prezența masivă a atleților din toate secțiile și din numeroase școli generale, organizarea atentă a întrecerilor (corpul de arbitri și antrenorii colaborează pentru reușita deplină) sînt factori care contribuie la succesul unei inițiative pentru care comisia municipală de atletism merită felicitări.

● Recent am asistat la două manifestări care scot în evidență preocuparea antrenorilor pentru continua perfecționare a activității lor.

Clubul Dinamo și școala Viitorul — ultima cu ocazia aniversării a zece ani de la înființare —, au organizat consfătuiri metodice, în care antrenorii celor două secții de atletism au prezentat interesante și documentate studii asupra pregătirii atleților de frunte, precum și indicații metodice asupra antrenamentului în diferite probe atletice.

Pentru că sîntem în domeniul metodicii, semnalăm că, în curînd, va fi pus în funcție cabinetul metodic al Școlii sportive de atletism. El este înzestrat cu un laborator fotocinema. Prof. Lixandru Pandele va prezenta lunar o serie de interesante comunicări privind aspecte din tehnica diferitelor specialități.

● Secția de atletism a clubului Progresul se preocupă de descoperirea și pregătirea alergătorilor de fond, alăturîndu-se în acest scop eforturilor pe care cluburile Dinamo, Metalul și Steaua le fac de mai multă vreme pentru ridicarea fondului românesc.

Prof. D. Buiac, ajutat de conducerea clubului a și pornit la lucru, transformînd aleile grădinii Botanice în... piste de antrenament pentru cros, prima etapă în campania pornită pentru pregătirea viitorilor fondiști.

● O competiție atletică de mult așteptată este **divizia școlară,** care în 1973 va deveni o realitate. Concursul va fi deschis echipelor din școlile generale și se va desfășura în cele opt sectoare. El va fi completat cu o alergare de cros. Programul va cuprinde : o alergare de viteză, o săritură, o aruncare și o ștafetă.

Alături de tetratlonul pionierilor, divizia școlară constituie o nouă și binevenită acțiune în sprijinul popularizării atletismului în rîndul elevilor și un mijloc de a descoperi noi talente.

Ca pregătire în vederea acestei competiții, comisia municipală a organizat în sala „23 August" o întrecere pe echipe, rezervată școlilor generale, care a întrunit peste o mie de participanți.

prof. Camil MORȚUN

O REUȘITĂ DEMONSTRAȚIE DE PATINAJ LA GALAȚI

În cadrul manifestărilor ocazionate de sărbătorirea semicentenarului Federației române de patinaj, a avut loc la Galați, în organizarea C.J.E.F.S., o frumoasă demonstrație de patinaj artistic, la care și-au adus contribuția membrii lotului național, în frunte cu Beatrice Hușțiu și Octavian Goga. O bună impresie ne-au lăsat-o și patinatorii de la Sc. sp. nr. 1 Galați, prin Cristina Balaiș, Mate Marian și Cristina Tomida. Demonstrația de duminică dimineața de pe patinoarul artificial a fost urmărită de numeroși spectatori.

T. SIRIOPOL — coresp.

REPLICĂ STUDENȚEASCĂ...

(Urmare din pag. 1)

important, căci numai astfel vacanța rămîne... vacanță și la sfîrșitul ei toți vor fi pe deplin odihniți și pregătiți pentru un nou an de muncă.

★

...Zăpada căzută cu cîteva săptămîni în urmă mai rezistă, la Predeal, doar ascunzîndu-se prin văgăunile muntelui. Așa că, la primul contact cu stațiunea care, în alți ani, semăna cu un furnicar și fremăta de veselia schiorilor, o vagă impresie de tristețe îl învăluie pe vizitator.

Și totuși, nu ne-a trebuit mult ca, odată ce am făcut primii pași urcînd „poala" Clăbucetului — pîrtia de schi cea mai cunoscută și frecventată a Văii Prahovei — să pătrundem, parcă, în altă lume. Știam că aici, la hotelul „Clăbucet-sosire", studenți din centrele universitare Galați, Iași și Sibiu se reuniseră, alcătuind o tabără sportivă de învățare a schiului. Și probabil că, cu ultimele resurse, natura a vrut să-i sprijine pe noii pasionați (majoritatea lor sînt studenți în anii I și II) ai sportului lunecării (uneori și al căzăturilor !) pe zăpadă : retrasă la poalele pădurii, o fîșie lungă de vreo două sute de metri găzduia cele cîteva grupe de „învățăcei" studenți ai schiului, sub conducerea instructorilor. A fost o surpriză mai mult decît plăcută, după peisajul dezolant al Predealului, lipsit de giulgiul alb.

— **De fapt** — ne-a spus directorul taberei, asistentul universitar din Iași, **P. Boișteanu — nici nu trebuia mai mult pentru această perioadă de inițiere. Ne organizasem pe grupe și nominalizasem instructorii (studenți de la Facultatea de educație fizică și cadre didactice) înainte de sosirea în tabără. Așa că, imediat după cazare, am trecut la lucru...**

Cazul nu face decît să demonstreze, încă o dată, că, colo unde sînt studenți veniți să-și petreacă vacanța la munte, se profită de orice ocazie pentru ca timpul să treacă cît mai plăcut. Unul dintre ei spunea în glumă că **„dacă n-am fi avut zăpadă pe pîrtie, am fi cărat-o din pădure și tot am fi schiat !".** Nici nu se putea o replică mai... studențească !

Dar nu numai atît : am stat o zi în mijlocul studenților de la Clăbucet-sosire și nu am trăit nici un moment de respiro de dimineață pînă seara. Două excursii pînă în prînz, la Clăbucet-plecare, pe jos, și la Gîrbova și încă una, după-amiaza spre „Trei Brazi" ; un concurs de șah care nu se terminase pînă în momentul plecării noastre ; o vizită la alți colegi, studenții din Centrul universitar Constanța, cazați la cabana **Vînători, în afara Predealului...**

LOTO-PRONOSPORT

● **TRAGEREA SPECIALĂ LOTO A REVELIONULUI — 1 IANUARIE 1973.**

Administrația de Stat Loto — Pronosport organizează în ziua de 1 ianuarie 1973 tragerea specială Loto a Revelionului, iar în ziua de 3 ianuarie 1973, tragerea specială Pronoexpres a NOULUI AN.

● **TRAGEREA SPECIALĂ PRONOEXPRES A NOULUI AN — 3 IANUARIE 1973**

Tragerile speciale Loto și Pronoexpres din 1 și 3 ianuarie 1973 atribuie participanților premii în autoturisme, excursii și bani. Nu uitați ! Procurați-vă bilete pentru tragerea specială Loto a Revelionului din 1 ianuarie 1973 și tragerea specială Pronoexpres a NOULUI AN din 3 ianuarie 1973 — cadouri utile — pe care le puteți face celor dragi. Rețineți ! Mai multe bilete, mai multe șanse de cîștig !

Astăzi este ultima zi cînd mai puteți depune buletinele pentru concursul Pronosport din ziua de 31 decembrie 1972.

NUMERELE EXTRASE LA CONCURSUL PRONOEXPRES NR. 52 DIN 27 DECEMBRIE 1972 :

FOND GENERAL DE CÎȘTIGURI : 2 167 212 lei, din care : 1 184 593 lei report.

Extragerea I : 10 19 20 12 22 1

Extragerea a II-a : 16 44 29 28 41

Plata premiilor la acest concurs se va face astfel : în Capitală începînd de la 6 ianuarie pînă la 10 februarie 1973 inclusiv ; în țară, de la 12 ianuarie pînă la 10 februarie 1973 inclusiv.

CÎȘTIGURILE TRAGERII LOTO- DIN 22 DECEMBRIE 1972 :

Extragerea I : 1 variantă (100%) a 100 000 lei ; Cat. 2 : 2,95 a 21 534 lei ; Cat. 3 : 11,85 a 5 361 lei ; Cat. 4 : 12,90 a 4 924 lei ; Cat. 5 : 60,60 a 1 048 lei ; Cat. 6 : 103,30 a 615 lei.

REPORT CATEGORIA 1 : 26 632 lei.

Extragerea a II-a : Cat. A : 2 variante (10%) a 100 000 lei ; Cat. B : 1 (50%) a 11 571 lei, 5 (25%) a 5 786 lei și 9 (10%) a 2 314 lei ; Cat. C : 9,95 a 6 164 lei ; Cat. D : 19,50 a 3 145 lei ; Cat. E: 26,05 a 2 354 lei ; Cat. F: 44,60 a 1 375 lei ; Cat. Z : 911,65 a 100 lei.

REPORT CATEGORIA A : 14 134 lei.

Cîștigătorii premiilor de 100 000 lei sînt: MARIN POPESCU din Craiova (cat. 1 100%), CONSTANTIN POPESCU din București și NECULAI ZAHARIA din Tg. Neamț (cat. A 2x10%).

Toți obțin cîte un autoturism „Dacia 1300" plus diferența în numerar sau suma integrală.

AGENDA vînătorului și pescarului sportiv

VÎNĂTORI COLECTIVE LA IEPURI ȘI FAZANI

Asociațiile vînătorilor și pescarilor sportivi, de sector, din Capitală, organizează duminică 31 decembrie a.c., vînători colective la iepuri și fazani, după cum urmează: **Asociația din sectorul I** organizează vînători colective pe terenurile de vînătoare Tunari, Grădiștea, Jilava, Nuci, Roata, Vadul Lat, Cocora, Frumușani, Cartojanu, Bolintinul, Drăgănești-Olt, Bucu, Tîndărei și Crevedia; **Asociația din sectorul III** — terenurile Nicolae Bălcescu, Săpunari și Vasilați. Se va putea vîna și „la picior" pe terenurile Plătărești și Tămădău ; **Asociația din sectorul V** — pe terenurile Căbăl, Fetești-Baltă și Dragoș Vodă. Înscrierile pe listele de participare și alte amănunte — la sediile asociațiilor.

NU LE RECOMANDĂM...

...pescarilor sportivi să se aventureze la pescuit la copcă, deoarece gheața nu este suficient de groasă și deci, nici suficient de rezistentă. În cazul cînd unii vor îndrăzni, totuși, aceștia riscă, în cel mai fericit caz, o baie nedorită și cu atît mai puțin plăcută...

ORICÎND BINEVENIT!
ORICÎND BINE SERVIT!
LA HANUL
ursul negru
SOVATA
COOP
RECOOP

Și în acest sezon, HANUL URSUL NEGRU din stațiunea balneoclimatercă SOVATA, județul Mureș, își așteaptă oaspeții. Frumoasa unitate turistică a cooperației de consum este o gazdă primitoare pentru cei dornici de recreare și confort, pentru amatorii de altitudini submontane (500 m.) Condițiile de cazare (camere modern mobilate, dușuri cu apă caldă, încălzire centrală) serviciul ireproșabil, preparatele culinare pregătite de bucătari cu experiență satisfac cerințele celor mai exigenți turiști.

Puteți reține locuri la tel. 187 — Sovata (5 924)

Turul Diviziei A în cifre și comentarii

DINAMO, ACTIVIZATĂ DE UN IDEAL SUPERIOR

După un campionat de rătăciri, terminat ca echipă campioană în negura locului 7, Dinamo și-a reluat poziția cu care s-a obișnuit și ne-a obișnuit de atîția ani : **lupta pentru titlu.** Și a făcut acest lucru de la bun început, din startul dat la Ploiești, vrînd să demonstreze din plecare că a învățat suficient din greșelile ultimului campionat și că orgoliul valorosilor săi jucători (nu mai puțin de șase actuali internaționali) e în stare de metamorfoze maxime. Astăzi, echipa dinspre Tonola e vicecampioană de toamnă, la un punct de liderul Steaua, pe care l-a învins în duel direct, și gîndurile sale de primăvară, declarate, de altfel, vizează marea cunună. Dar, dincolo de bucuria acestui salt concret, evident pentru oricine, Dinamo a reușit un sezon superior și sub celălalt aspect, sesizabil numai pentru cei care au urmărit echipa: **jocul propriu-zis, îmbunătățit substanțial.** Ceea ce spune că mutațiile petrecute în sfera echipei din șoseaua Ștefan cel Mare au depășit stadiul superficial al lucrurilor, ajungînd la esența determinantă. Iar în cazul acestei valoroase formații despre care vorbim astăzi, înclinăm să credem că această esență primă a fost moralul echipei. Aceasta ar fi, probabil, nodul gordian al campionatului trecut și al renașterii din „toamna fără achiziții". Pentru că, cine a văzut echipa jucînd în campionatul trecut și în această toamnă a înțeles foarte repede că s-au produs schimbări de fond în **modul de abordare al fiecărei partide și în capacitatea de efort din cele 90 de minute.** Astăzi e o altă atitudine colectivă în cadrul echipei Dinamo, mai ambițioasă și mai matură, o altă dinamică morală generată probabil de continua nemulțumire pozitivă a lui Dinu și de afecțiunea declanșată în toți jucătorii de antrenorul Nelu Nunweiller, pînă ieri admirabil coleg de echipă cu Lucescu, Dinu, Dumitrache, Deleanu, Radu Nunweiller și ceilalți mai vechi. Desigur, s-ar putea spune că acest sezon bun poate fi explicat și prin faptul că **Dinamo n-a mai plătit tribut, ca în anul trecut, necesităților sporite ale echipei naționale și participării în cupele europene.** Dar marea cauză, credem, că există în **transformarea morală a echipei,** vizibil activizată de un nivel superior.

Într-un tur de campionat se pot distinge momente și momente, iar Dinamo nu putea ignora această lege a perioadelor. În numele marilor sale iluzii și ambiții, echipa a început campionatul foarte bine, reușind după primele trei etape — cînd a remizat la Ploiești a cîștigat la Arad și a învins cu 5—2 Universitatea Craiova la București — să se impună atenției generale și în fața adversarilor săi. Dar ideea triumfului a fost privită, poate, prea superficial (dacă nu au existat, cumva, și alte cauze) pentru că, tocmai atunci cînd totul părea favorabil consolidării poziției fruntașe, a venit „cutremurul" acela (0—3) din meciul cu Sportul studențesc. Moral, șocul avea să fie trecut chiar în prima etapă (3—1 la București cu F.C. Argeș), dar el însemna începutul perioadei celei mai slabe din turul dinamoviștilor : cinci puncte din șase partide. În timpul acesta mai secetos, elevii lui Nunweiller pierd la Petroșani, pierd la Tg. Mureș unde jucaseră bine, pierd un punct și în fața Rapidului aflat pe atunci în restriște. Ultima perioadă, circumscrisă între două rezultate de 2—0 realizate în fief-ul din șoseaua Ștefan cel Mare cu C.S.M. Reșița (etapa a X-a) și Farul (etapa a XV-a), prezintă echipa într-o revenire de formă ce culminează cu marele derby din etapa a XII-a (2—1 cu Steaua). În această ultimă perioadă, Dinamo avea, însă, să treacă de două ori pe lîngă „marea lovitură" a turului. O dată, la Cluj, în fața feroviarilor, cînd deși n-a pierdut, a ratat enorm. Ultima dată, decisiv, la Bacău, cînd formidabilele acțiuni irosite de Dumitrache și Lucescu, la 0—0, aveau să ducă la detronarea sa de lider, Dinamo fiind nevoită să plece învinsă de pe Bistrița.

O scurtă paralelă între turul campionatului trecut și acest sezon de toamnă. **În 1971,** Dinamo încheia primele 15 etape cu următorul bilanț : **6 victorii, 4 remize, 5 înfrîngeri, 16 puncte, golaveraj 23—19, și... locul 7.** În toamna aceasta, echipa se prezintă cu următorul palmares : **8 victorii, 3 remize, 4 înfrîngeri, 19 puncte, golaveraj 23—15, locul 2.** Înseamnă că succesul s-a datorat, în primul rînd, numărului superior de victorii. Și mai înseamnă că apărarea a fost în acest sezon mai bună decît în turul campionatului trecut. Afirmația, însă, poate fi contrazisă, în pofida datelor statistice. Pentru că, să nu uităm, au fost destule greșeli de plasament în linia defensivă a dinamoviștilor. În nu mai puțin de 4 partide Sandu Gabriel avea să greșească decisiv, greșeli care au însemnat goluri și, uneori, înfrîngerea. Am putea spune că atacul, cu același număr de goluri înscrise ca și în turul trecut, a manifestat o superioritate de fond. Și totuși, lipsa de concentrare în fazele hotărîtoare a frustrat echipa de cîteva succese care ar fi instalat-o fără doar și poate în vîrful piramidei de toamnă. Aceste lipsuri la care ar mai trebui adăugate și inconstanța din anumite partide și retrogradarea lui Dumitrache din poziția de vîrf avansat, atît de utilă echipei și sovăielile unei extreme de talent ca Fl. Dumitrescu, nu trebuie să umbrească realizările echipei, pentru că în relația între minusuri și plusuri, predomină reușitele, team-ul dinamovist prezentîndu-se în progres mai ales în privința capacității de efort, a organizării jocului și, îndeosebi, al participării tot mai responsabile a fiecărui jucător. E probabil efectul respectului pe care fiecare component al echipei îl poartă tînărului său antrenor, e poate și o conștiință a posibilităților superioare din partea fiecărui jucător. Acest lucru îl știe foarte bine orice component al vicecampioanei de toamnă. Și, în primul rînd, îl știe realistul antrenor Nelu Nunweiller care, în virtutea altitudinii maxime la care visează, cere echipei o condiție superioară. Pentru că Nelu Nunweiller, etalon al voinței supreme, e ferm convins de posibilitatea cuceririi titlului de campioană.

În primăvară, între Steaua și Dinamo, se anunță un duel distins și plin de ambiții majore.

Mircea M. IONESCU

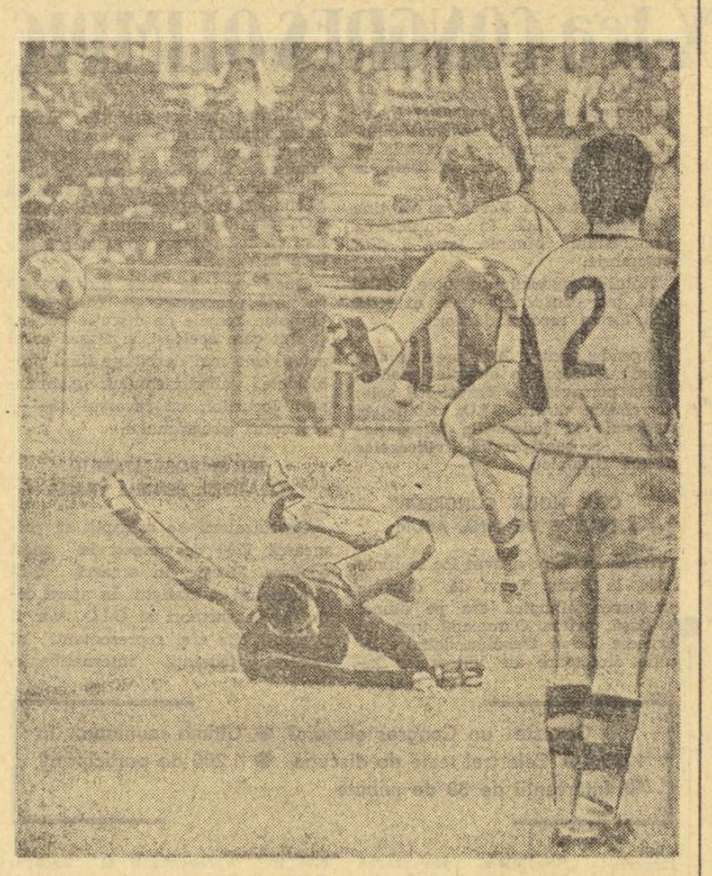

In acest tur de campionat, dinamoviștii au etalat ambiții superioare. Imaginea, surprinsă în partida cu C.S.M. Reșița, îl prezintă pe talentatul Moldovan, activizat și el de idealul înalt al formației antrenate de Nelu Nunweiller. Foto : Paul ROMOȘAN

- numărul de jucători folosiți : **19. Pe posturi : 4 portari, 6** fundași, 4 mijlocași, 5 atacanți.
- înlocuiri efectuate în timpul celor 1350 de minute: **19 (3 în** apărare, 5 în linia de mijloc și 11 în linia de atac).
- de remarcat că cei 4 portari au fost utilizați **90 de minute** din partidele în care au jucat.
- în ultimele cinci etape, Florian Dumitrescu a fost folosit 84 de minute (etapa a XI-a: 8 ; etapa a XII-a: 45 ; etapa a XIII : 12 ; etapa a XV-a : 19) tot atît cît a jucat în etapa a X-a !
- formația de bază — cu cea mai mare stabilitate: Constantinescu 7 partide (Cavai 5) — Cheran 12, Dobrău 15, G. Sandu 13, Deleanu 13 — Dinu 13, Nunweiller 15, Moldovan 11 — Lucescu 15, Dumitrache 12, Fl. Dumitrescu 14 (D. Popescu 12). Au mai jucat : Rămureanu (2), Eftimescu (1), Stoenescu (8), Petre Nicolae (9), Sălceanu (6), Sătmăreanu II (1).
- În cele 15 etape dinamoviștii au expediat 215 șuturi la poartă, dintre care 108, pe spațiul porții. Adversarii au șutat de 190 (de 85 ori pe spațiul porții).
- goluri marcate : 23 (9 în prima repriză și 14 în a doua). Pe compartimente situația este următoarea : mijlocașii au înscris 4 goluri, iar atacanții
- goluri primite : 15, unul fiind „opera" lui G. Sandu care a înscris în propria poartă, în etapa a XIV-a la meciul de la Bacău, cu Sport Club.

fotbal

LA ÎNCEPUTUL LUI IANUARIE

COLOCVIUL PROFESIONAL AL ANTRENORILOR

De vorbă cu antrenorul federal Ion Voica

În primele zile ale anului viitor, clubul Dinamo din Capitală urmează a găzdui lucrările **cursului central de perfecționare a antrenorilor,** inițiat și organizat de F.R.F. Acțiune deosebit de importantă și încadrată în contextul general al măsurilor adoptate pe plan național, de ridicare continuă a nivelului cunoașterii și calificării profesionale, cursul de perfecționare a antrenorilor reprezintă o etapă din programul general obligatoriu privind activitatea de confirmare pe grupe de încadrare a acestora. De aici și interesul major în jurul unui astfel de colocviu profesional care vizează în esență îmbunătățirea pregătirii de specialitate în raport cu cerințele dezvoltării fotbalului de performanță. Ceea ce de fapt ne-a și determinat să încercăm a afla unele amănunte de ordin organizatoric, adresîndu-ne în acest scop prof. Ion Voica antrenor federal, care a răspuns cu amabilitate întrebărilor noastre :

— Mai întîi o necesară explicație în legătură cu amînarea acestui curs, programat la început pentru perioada 18—23 decembrie.

— **Principalul motiv care a determinat renunțarea la datele fixate inițial și reprogramarea acțiunii a fost suprapunerea acesteia cu activitatea loturilor reprezentative (seniori și tineret), situație ce presupunea și absența din țară a trei dintre antrenorii federali cuprinși în planul de predare al unor lecții cu caracter tehnico-metodic. Pe de altă parte, credem că o asemenea acțiune este mult mai utilă și ancorată în actualitate atunci cînd ea are loc la început de sezon, decît înaintea vacanței competiționale.**

— Ce ne puteți spune despre scopul nemijlocit al cursului central de perfecționare și programul său de desfășurare ?

— **Ceea ce se urmărește în primul rînd, este ridicarea pe o treaptă superioară a muncii de instruire și a rezultatelor concrete ale acesteia, în toate sferele de manifestare ale fotbalului de performanță din țara noastră. În această idee și planul tematic cuprinde, după un „prolog" care se referă la analiza primei părți a campionatelor divizionare A, B și de tineret-rezerve, o serie de probleme de mare interes cum ar fi: organizarea și stilul de muncă al secțiilor de fotbal (Ion Balaș) ; concepția de joc în fotbalul românesc (prof. A. Niculescu); particularitățile acțiunii de educație în rîndul jucătorilor (prof. Ion Șiclovan); calendarul competițional, element fundamental de referință pentru periodizarea antrenamentelor și obținerea formei sportive (C. Teașcă); igiena efortului (dr. D. Tomescu); metode și mijloace pentru dezvoltarea calităților fizice de bază (prof. I. Voica); metodica perfecționării tehnicii și tacticii (prof. M. Birsan).**

— Durata cursului rămîne cea inițial fixată, adică o săptămînă?

— **Nu. Programul a fost comprimat pe distanța a numai trei zile, adică 3, 4 și 5 ianuarie. Aceasta în dorința de a se evita perturbări în activitatea de pregătre a echipelor și de a da posibilitate participanților să fie prezenți chiar de la început la pregătirea echipelor lor.**

— Și cine vor fi acești participanți, cărora probabil cu această ocazie li se adresează în mod direct și o invitație ?

— **Toți antrenorii încadrați în grupele A și B — mai puțin cei de la centrele de copii și juniori, —, indiferent dacă activează sau nu pe lîngă echipe divizionare. Precizarea este necesară pentru că ea reamintește celor în cauză obligativitatea promovării (în vederea confirmării) a cursului de perfecționare. Acțiunea organizată de F.R.F. la începutul anului viitor reprezintă prima etapă a acestui curs.**

Așadar, la 3 ianuarie 1973, în uvertura noului sezon de pregătire, colocviul profesional al antrenorilor promite să ofere ceea ce așteptăm cu toții de la tehnicienii de bază ai fotbalului nostru : **o acțiune cu adevărat utilă, înscrisă în aria mijloacelor complexe de optimizare a randamentului pe planul instruirii și al competiției.**

Mihai IONESCU

„FOTBALUL BÎRLĂDEAN DE-A LUNGUL ANILOR"

Pe această temă, Consiliul A.S. Rulmentul a organizat un concurs de întrebări și răspunsuri pe buletine, în cinstea jubileului Republicii. S-au... aliniat peste 4 000 de concurenți — metalurgiști bîrlădeni, membrii lor de familie, iubitori ai sportului cu balonul rotund din municipiu.

De curînd, la sediul asociației a avut loc tragerea la sorți a premiilor. Locul I (un aparat de radio marca „Neptun") i-a revenit concurentului **Dumitru Furnică,** locul al II-lea (o bicicletă de oraș marca „Junior") muncitorului **Gh. Puflea,** iar locul al III-lea (un ceas de mînă marca „Raketa") tehnicianului **Ion Gache.** S-au acordat și trei mențiuni cucerite de elevul **Valeriu Caceap,** maistrul **Temistocle Pancioc** și tehnicianul **Gh. Chicoș.**

Eliade SOLOMON-coresp.

RETURUL DIVIZIEI A VA ÎNCEPE LA 11 MARTIE

În divizia B — reîntîlnire la 18 martie, la C — la 25 martie

Sezonul de primăvară se anunță bogat în manifestări fotbalistice. Jocuri de campionat, în Diviziile A, B și C (returul), întîlniri internaționale — amicale și oficiale, seniori, de tineret și juniori, interțări și inter-cluburi, meciuri în faza finală a „Cupei României" — iată, în mare, ce va cuprinde activitatea fotbalului nostru în primăvara anului viitor.

Aceste întîlniri vor forma un calendar la care federația lucrează în prezent **pentru a-i da formă definitivă,** punînd de acord activitatea echipelor de club cu acțiunile loturilor reprezentative. În ce privește returul Diviziei naționale A, prima dintre competițiile interne care exercită cea mai mare atracție, federația a stabilit ca **prima etapă să se dispute la 11 martie** iar ultima la 24 iunie. Pe luni etapele sînt repartizate, în principiu, astfel:

Martie: etapele 16, 17 și 18 duminică 11, 18 și 25.

Aprilie: etapa 19 duminică 1, etapa 20 duminică 8, etapa 21 joi 12, etapa 22 duminică 22 și etapa 23 duminică 29.

Mai: etapa 24 duminică 13, etapa 25 duminică 20

Iunie: etapa 26 duminică 3, etapa 27 duminică 10, etapa 28 duminică 17, etapa 29 miercuri 20 și etapa 30 duminică 24.

Cum se vede, etapele sînt programate la intervale convenabile și marea majoritate în zilele de duminică. **Două excepții: a 21-a, fixată într-o joi, și a 29-a într-o miercuri.** O notă de aglomerare se constată la ultimele trei etape, notă accentuată și de faptul că finala Cupei este preconizată pentru 27 iunie, dacă nu va fi programată la 1 iulie. Dezaglomerarea ar putea fi evitată, devansînd începerea returului dacă nu cu o săptămînă, măcar cu trei—patru zile, sau fixîndu-se o etapă din primele într-o miercuri.

Divizia B urmează să înceapă **la 18 martie,** iar **Divizia C la 25 martie,** etapele fiind programate cu regularitate duminica.

CUM AI AJUNS GOLGETER, VLADIMIR MARICA?

● Ce înseamnă inspirația antrenorului ● Ați auzit de Negoescu (Gloria Buzău), Marinescu (F.C. Galați), Mărculescu (C.F.R. Pașcani) și Amarandei (Poli. Iași)? Între Müller și Dumitrache ● „Trebuie să-mi perfecționez jocul cu capul!"

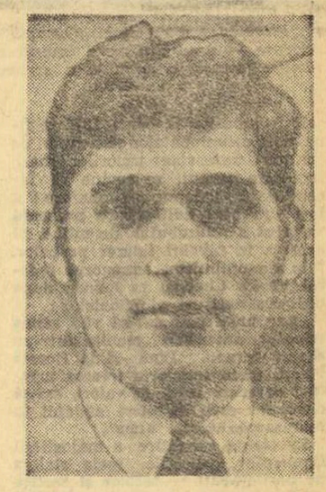

Cum o fi ajuns Marica golgeterul primei serii a Diviziei B ?

Răspunsul l-am aflat ieri, chiar de la fostul dinamovist, întîlnit întîmplător. Deci :

— Cum ai ajuns golgeter, Vladimir Marica ?

— **Datorită inspirației antrenorului Constantin Laurențiu de a mă trece vîrf de atac ! Majoritatea antrenorilor pe care i-am avut pînă acum m-au considerat, datorită constituției mele fizice, un vîrf retras. „Vîrf avansat" este considerat, în general, numai un atacant robust, cu multă forță. Eu fac parte din categoria jucătorilor ce-și rezolvă problemele prin tehnicitate și abilitate pe spații restrînse. La început mi-a fost mai greu, dar, încetul cu încetul, și datorită colegilor de echipă, majoritatea mingilor în fața de finalizare mă căutau pe mine. În plus, ceea ce m-a ajutat foarte mult să marchez 14 goluri, a fost plasamentul. Aproape jumătate din golurile înscrise sînt la mingi venite din bară sau respinse de portari.**

— O dată cu trecerea dumitale în centrul liniei ofensive, s-a schimbat întregul sistem de joc al atacului Politehnicii, bazat în trecut pe Cuperman și Moldoveanu ?

— **Da, întreaga tactică a trebuit să fie modificată. (Cuperman era înainte „responsabil" cu golul), în sensul că Lupulescu a devenit „retras", dîndu-i-se în felul acesta o rază de acțiune mai mare, care se potrivește foarte bine cu temperamentul său. M-am completat foarte bine cu el. Publicul nu ne-a sprijinit la început, trăind cu impresia că vechea formulă era mai bună. Dar pînă la urmă s-a convins de contrariu, iar Lupulescu a marcat și el 10 goluri.**

— Ce alți atacanți de valoare ai văzut în echipele cu care ai jucat astă toamnă în Divizia B ?

— **Sînt cîțiva jucători foarte buni, ca de pildă Negoescu (Gloria Buzău), Marinescu (F.C. Galați), Mărculescu (C.F.R. Pașcani). Nu vreau să-l uit pe Amarandei, colegul meu de echipă. Este un tînăr de 19 ani, produs al centrului de copii condus de Mihai Birzan, un jucător aflat în plină ascensiune. Dacă nu se va înfumura și nu va călca alături, așa cum s-a întîmplat de multe ori în fotbalul nostru, îl prevăd un viitor foarte frumos.**

— Ai făcut și antrenamente speciale pentru noul post ?

— **De fapt, eu am jucat vîrf de atac. Cînd am debutat în „A", la Dinamo București, pe acest post am jucat, așa că știam care sînt necesitățile postului. Pregătirea generală și intuiția au completat restul.**

— Cum ai defini vîrful de atac modern ?

— **Drept jucătorul ce marchează goluri ! După părerea mea, aceștia sînt de două feluri : jucătorii de tehnică și jucătorii de forță. Există și două exemple tipice. Dumitrache, de pildă, este prototipul primei categorii : tehnică excelentă, viteză de reacție, detentă foarte bună. Mulți ar dori să aibă calitățile lui. Păcat că temperamentul îi trădează uneori. Totuși este un jucător de mare clasă; după părerea mea, strict personală, puțin ajutat de colegi în fazele de finalizare. Müller este, dimpotrivă, prototipul celeilalte categorii : jucător de forță, care nu dă greș ! Deci, două tipuri de înaintași cu caracteristici complect diferite, dar a căror principală calitate este că știu să marcheze goluri. Nu trebuie deci, să fi neapărat înalt și robust pentru a sparge apărările din față.**

— Ce crezi că îți mai lipsește din „arsenalul" unui bun atacant central ?

— **Trebuie să-mi perfecționez jocul cu capul. Din cele 14 goluri ale mele, unul singur l-am marcat cu capul. Detentă am (am jucat multă vreme și baschet), îmi trebuie mai mult curaj la mingile înalte. De fapt, noi, Politehnica Iași, nu jucăm cu centrări înalte, ci pe jos și la semiînălțime.**

— Proiecte de viitor ?

— **Echipa, în Divizia A ! În ceea ce mă privește, sînt în ultimul an la Facultatea de Finanțe din Iași. După ce voi termina studiile, voi mai juca cel puțin un an la Politehnica, unde m-am simțit foarte bine. Între timp va termina Facultatea de Chimie și soția mea, Alexandra, cea care a avut un mare merit în relansarea mea în fotbal. Voi căuta să fac și mai mult pentru a consolida această relansare.**

Mircea TUDORAN

De pe cuprinsul țării

CÎND CROSUL DEVINE O SĂRBĂTOARE SPORTIVĂ...

Școala generală nr. 15 — recunoscută pentru inițiativele sale sportive — a demonstrat, recent, cum trebuie organizat un cros pe școală, competiție ce n-are voie să reprezinte doar o etapă consumată și bifată în calendarul sportiv al școlii, ci o întrecere pe care elevii s-o abordeze cu interes și dragoste, care să le lase, dincolo de o amintire plăcută, dorința participării la viitoarele ediții.

Cum a acționat, dar, „generala 15" ? După ce și-a recrutat finaliștii (în cadrul întrecerilor pe clase), i-a angajat în pregătirea actului final (confecționarea numerelor de concurs ; desemnarea traseului în cadrul celui mai pitoresc decor pe Malul Someșului ; stabilirea și pregătirea arbitrilor dintre colegii care „au căzut" la preliminariile competiției ; achiziționarea premiilor ; animarea opiniei publice din școală astfel ca traseul să fie străjuit de un gard viu ; invitarea părinților), tactică care a deschis finaliștilor apetitul întrecerii și al victoriei, scop în care ei au trebuit să se pregătească deosebit. Totul a reușit întocmai, făcînd din **crosul elevilor** de la „generală 15" (profesori : **D. Bălan** și **I. Pocol**) o adevărată sărbătoare sportivă clujeană.

Sărbătoare n-a fost însă numai pentru concurenți, ci și pentru părinții acestora care s-au manifestat în fel și chip : unii aclamînd, alții lăcrimînd (de emoție), alții... desenînd, așa cum a făcut graficianul **Virgil Tomuleț** (caricatura alăturată), martor la primul cros al fiului său, **Sabin** (nr. 12), cîștigător al locului III la clasele V—VI.

Dar, iată și cîștigătorii : **clasele V—VI : Izabela Tamaș și Marcel Baboș ; clasele VII—X : Lavinia Olan și Mircea Pogăceanu.**

— **ns. d.** —

De la stînga spre dreapta : Sabin Tomuleț, prof. Dumitru Bălan și prof. Ioan Pocol. Desen de Virgil TOMULEȚ

PLACĂ OMAGIALĂ PE VÎRFUL IORGOVANULUI

Înființată cu puțin timp în urmă, **Asociația de turism-alpinism „Solii Băniei"** a pornit la drum atacînd, conform programului stabilit, vîrful Piatra Iorgovanului din munții Retezat (2016 m). În acest sfîrșit de an, membrii primei expediții : **Ileana Petrescu** (de la Filarmonica Olteniei), **Virgil Constantinescu** (Întreprinderea de transporturi auto), **Al. Criveanu** (Uzina mecanică de material rulant), **Ernest Stancovici** și **Cristian Guță** (elevi la liceele N. Bălcescu, respectiv T. Arghezi) au pornit la drum. La început au urcat creasta muntelui **Drăgășanul** (1879 m) pe viscol, zăpada de aproape 70 cm. și ger. **După cinci ore de mers membrii expediției au poposit pe vîrful Piatra Iorgovanului (cota 2016 m).** Acolo ei au montat în piatră o placă pe care era săpat : **„30 XII 1947 — 30 XII 1972. / E toată țara românească-n sărbătoare / Poporul înalță imn partidului iubit / Sub steagul lui ne avîntăm spre soare / Să făurim un viitor mai fericit".**

Șt. GURGUI, coresp. județean

UN REFERAT, 14 ZILE ETC.

La Liceul teoretic din Costești — unde sînt 600 de elevi — o comisie de îndrumare și control a constatat că lipsesc materiale corespunzătoare pentru efectuarea orelor de educație fizică deși în buget erau 13 000 lei pentru astfel de nevoi. Imediat profesorul de educație fizică a făcut un referat de necesitate către conducerea școlii pe care l-a depus la secretara Elena Grosu. Drumul de la secretară la director (pe distanța a... două uși), a durat 14 zile. Apoi au mai trebuit alte zile pînă s-a pus viza contabilității și astfel liceul a rămas fără materialele — care îi erau atît de necesare — întrucît formele au fost făcute prea tîrziu.

V-am scris despre această întîmplare pentru a se vedea unde duce nepăsarea, birocratismul și — de ce nu ? — lipsa de răspundere.

Ilie FEȚEANU, coresp. județean

MODERNIZAREA SĂLII DE POPICE

Din inițiativa asociației sportive Rafinorul de la Rafinăria Ploiești, în cursul acestui an s-a modernizat sala de popice. La cele două piste s-au mai adăugat încă două, s-au turnat, din nou, toate cele patru piste, s-a introdus înregistrarea automată a popicelor doborîte, au fost modernizate jgheaburile de returnare a bilelor, s-au montat două ceasuri electrice, table noi de înregistrare a rezultatelor etc.

Dintre sportivii secției de popice care au muncit voluntar aici — după orele de program și duminica — s-au evidențiat în mod special **Dumitru Cismaru** — căpitanul echipei și responsabilul secției, **Vasile Șubă, Gheorghe Șuller, Adalbert Silingher** și vechiul jucător **Pamfil Vlaicu.** La turnarea pistelor și-a dat concursul maestrul sportului **Ion Dinescu.**

Dublarea pistelor și modernizarea sălii va permite organizarea unor jocuri internaționale, intensificarea activității sportive de masă — popicele fiind un sport preferat al multor salariați ai Rafinăriei Ploiești.

Gh. D. CONSTANTINESCU
secretar al Comitetului sindicatului

SĂNIUȚA DE ARGINT...

...tradiționala competiție de iarnă a tineretului inițiată de C.C. al U.T.C. a găsit în județul Brașov condiții optime de realizare dar și rădăcini adînci în tradiția sportivă a locului. An de an, tot mai mulți tineri își încearcă măiestria în „de-ale săniușului" pe sute de pîrtii special amenajate sau improvizate „ad-hoc" în toate orașele și comunele județului. Iată în fotografia de față un aspect de la sosirea într-un astfel de concurs organizat pe vechiul drum al Poienii Brașov.

— **m. br.** —

- La **Întreprinderea de Prefabricate pentru Construcții din Găești a luat ființă asociația sportivă „Viitorul"** cu peste 1 000 de membri (handbal, fotbal, șah, tenis de masă). Iar la **Centrul școlar profesional de pe lîngă Uzina de utilaj chimic s-a înființat asociația sportivă Șoimii** (fotbal, șah, tenis de masă, atletism).

Dică NICOLAE
președinte al C.O.E.F.S. Găești

- La un concurs de șah, pe echipe, organizat de C.O.E.F.S. Roșiori de Vede, în cinstea celei de a XXV-a aniversări a Republicii, au participat 12 echipe din oraș. Pe primele trei locuri ale concursului desfășurat în Casa de cultură din localitate s-au clasat echipele **Știința, Viitorul** și **Economicul.**

T. NEGULESCU, coresp.

ECHIPA SECUNDĂ DE HOCHEI A ELVEȚIEI ȘI-A ÎNCEPUT TURNEUL ÎN ȚARA NOASTRĂ

● *Aseară, oaspeții au fost învinși de Selecționata divizionară română cu 6-4 (3-0, 1-4, 2-0)*

POIANA BRAȘOV, 27 (prin telefon, de la corespondentul nostru). Echipa secundă de hochei a Elveției și-a început, pe patinoarul artificial descoperit din localitate, turneul de patru meciuri din țara noastră, întîlnind selecționata divizionară română (în fapt reprezentativa națională), care se pregătește pentru participarea la Grupa B a campionatului mondial de la începutul anului viitor.

Deși timpul a fost geros (aproximativ minus 12 grade) peste 1 000 de spectatori au luat loc în tribune. Programul a prezentat un punct de atracție în plus. **În deschidere la jocul de hochei a avut loc o demonstrație de patinaj artistic în cadrul căreia a apărut faimoasa campioană maghiară Zsuzsa Almassi și tineri patinatori de la clubul Dinamo Brașov. A urmat apoi un reușit carnaval pe gheață al pionierilor, după care, la fluierul arbitrilor români Gh. Mureșan și O. Barbu au apărut pe teren cele două formații de hochei.**

Față de lotul utilizat în partidele cu Sparta Praga s-a remarcat reintrarea căpitanului echipei noastre, fundașul **Dezideriu Varga.** Nu a jucat, însă, fiind răcit, **Eduard Pană.**

Pe o gheață tare, meciul a fost dinamic și interesant. Din primele lui minute s-a văzut pofta de joc a selecționatei care — mai ales în atac — a combinat rapid și ingenios, creînd numeroase faze de poartă. Din păcate înaintașii au ratat multe ocazii clare. Formația română a dominat majoritatea timpului, obținînd în final o meritată victorie cu scorul de 6—4 (3—0, 1—4, 2—0).

Au marcat: Costea, Bandaș, Tureanu (2), Sgîncă și Huțanu, respectiv Nussbauer, Yves Croci-Torti, Cenci și Köliker.

Următorul joc al echipei elvețiene va avea loc vineri, pe patinoarul artificial acoperit din Miercurea Ciuc, în compania selecționatei divizionare române.

Carol GRUIA

sportul în lume

ÎN 1973 VA AVEA LOC LA VARNA CEL DE AL X-lea CONGRES OLIMPIC

Anul viitor, între 28 septembrie și 5 octombrie, la Varna va avea loc cel de al X-lea Congres olimpic.

Ce este un congres olimpic (care nu trebuie confundat cu anuala sesiune a Comitetului Internațional Olimpic)? Congresul olimpic reunește membrii C.I.O., reprezentanții Comitetelor naționale olimpice și ai federațiilor internaționale sportive. Dacă altă dată problemele ridicate de mișcarea olimpică erau uneori supuse sufragiului adunării, nimic din toate astea n-a fost prevăzut pentru Varna. Ca urmare a înmulțirii Comitetelor naționale olimpice (care vor fi reprezentate fiecare prin cîte trei delegați), este evident că acestea ar obține cu ușurință o largă majoritate. Autoritatea C.I.O., instanță supremă, ar putea fi deci amenințată. De altfel, din această cauză s-a opus cu înverșunare **Avery Brundage,** fostul președinte al C.I.O., oricărei încercări de a convoca Congresul olimpic, ultima reuniune a acestuia avînd loc cu 42 de ani în urmă, la Berlin.

Anul viitor, la Varna, se va ține și sesiunea C.I.O., în continuarea Congresului olimpic, între 5 și 8 octombrie.

Rolul Congresului olimpic este, deci, pur consultativ și se exercită sub forma recomandărilor.

Agenda pentru 1973 prevede trei teme: 1. **mișcarea olimpică modernă și perspectivele dezvoltării sale;** 2. **relațiile dintre C.I.O., comitetele naționale și federațiile internaționale;** 3. **configurația viitoarelor Jocuri Olimpice.**

CELE NOUA CONGRESE OLIMPICE DE PÎNA ACUM

Intîia întîlnire a avut loc în iunie 1894, la Paris. Tema de discuție (mișcarea olimpică era pe atunci în fașă, prima Olimpiadă încă nu avusese loc și trebuiau definite liniile directoare ale viitoarelor întreceri): „Studiul și propagarea principiilor amatorismului". În iulie—august 1897, la Le Hâvre sînt discutate probleme de igienă, de pedagogie și de istorie, în raport cu exercițiile fizice. Cea de a treia reuniune are loc la Bruxelles, în iunie 1905. În dezbatere, tehnica exercițiilor fizice în școală, în colegiu, în universitate, în armată; întrecerile sportive între națiuni; exercițiile fizice pentru femei. În mai 1906, la Paris, se discută raporturile dintre sport și cultură (arhitectură, artă dramatică și coregrafie, literatură, muzică, pictură și sculptură). În mai 1913, la Lausanne, programul prevede un singur punct pe ordinea de zi, o temă de psihologie sportivă: „Origina activității sportive și rezultatele sale". Un an mai tîrziu, la Paris, o temă în discuție și azi: „Programul Jocurilor Olimpice și reglementări tehnice". În iunie 1921, congresiștii sînt din nou la Lausanne, unde se discută despre programul J.O. și amatorism. Cu acest prilej are loc prima recunoaștere a federațiilor internaționale. În mai 1925, la Praga, are loc un congres dedicat problemelor pedagogice, urmat de noi discuții asupra amatorismului și a reducerii programului olimpic. Totodată sînt recunoscute și J.O. de iarnă. În sfîrșit, ultima întîlnire, în mai 1930, la Berlin. Temele: calificarea pentru J.O., amatorism, protocol, program etc., adică baza reglementărilor încă în vigoare.

După cum se vede din această succintă prezentare a congreselor olimpice, temele de discuție au fost și sînt cam aceleași, și atunci ca și acum, cele mai dezbătute fiind problemele amatorismului, gigantismul Jocurilor, cu reversul său — reducerea programului.

AU ȘI FOST STABILIȚI ORATORII PENTRU VARNA

Organizatorii se așteaptă să primească 1200 de oaspeți la acest congres. Firește, în această cifră sînt incluși și ziariștii. În afara celor 74 de membri ai C.I.O., vor fi prezenți cîte trei reprezentanți ai fiecărei federații internaționale, cîte trei reprezentanți ai fiecărui C.N.O. (130 la număr).

De pe acum este cunoscută lista celor care vor lua cuvîntul. S-a hotărît limitarea timpului de vorbit la cîte 30 de minute. Din partea federațiilor internaționale se vor urca la tribună **Th. Keller** (Elveția), **Stanley Rous** (Anglia), **R.H. Russel** (Anglia), **Pierre Ferri** (Franța); din partea C.N.O.: **J. Martinski** (Bulgaria), **A. de O. Sales** (Hong Kong), **V. Garroni** (Olanda), **dr. A. Hay** (Mexic), care vor prezida fiecare cîte o grupă de studii. **R. Mollet** (Belgia), a fost însărcinat să coordoneze ansamblul lucrărilor C.N.O. O comisie mixtă, tripartită, va conduce Congresul olimpic. C.I.O. este reprezentat în această comisie prin președintele său, lordul **Killanin** (Irlanda) și vicepreședinții săi, **J. de Beaumont** (Franța), **H. A. van Karnebeek** (Olanda); federațiile internaționale, prin **Th. Keller** (Elveția), **Stanley Rous** și **R. H. Russel** (Anglia); comitetele naționale olimpice prin **H. E. Adefope** (Nigeria), **K. Andrianov** (U.R.S.S.) și **G. Onesti** (Italia); generalul **V. Stoicev** (Bulgaria) va reprezenta comitetul de organizare.

● Ce este un Congres olimpic? ● Ultima reuniune, în 1930 ● Cele trei teme de discuție ● 1 200 de participanți ● Intervenții de 30 de minute

---

Marginalii la finalele campionatelor naționale de scrimă ale juniorilor mari

MULȚI CADEȚI ASPIRĂ — ÎNCĂ DE PE ACUM — LA LOTUL OLIMPIC PENTRU MONTREAL...

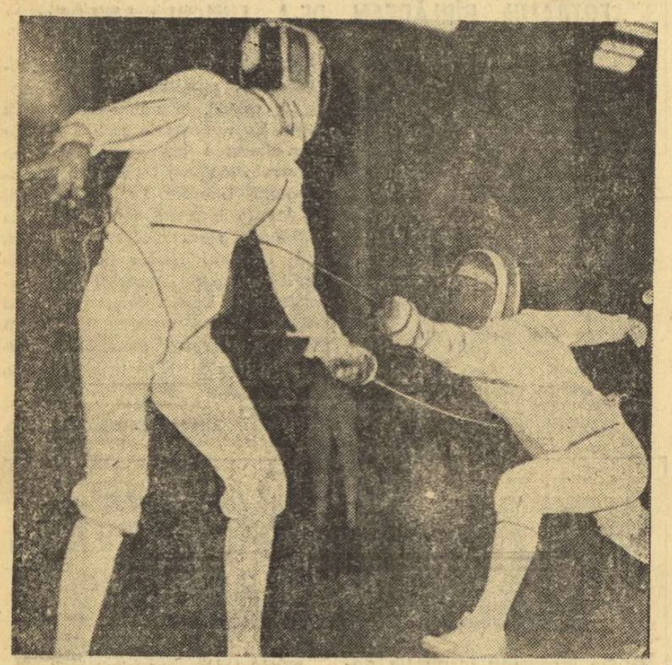

Floretistul Paul Kuki (Olimpia Satu Mare) în dreapta, în plină fandare — unul din marii învinși ai finalelor de juniori mari, dar care rămîne (totuși) o speranță a scrimei noastre de performanță.

Foto: Vasile BAGEAC

Referindu-ne la ediția 1972 a finalelor campionatelor naționale de scrimă rezervate juniorilor mari, încheiate recent, se cuvine să facem de la început o subliniere: **a fost cea mai edificatoare prezență valorică a schimbului de mîine. Și aceasta la nivelul tuturor probelor.** Plin de optimism, antrenorul federal **Vasile Chelaru** ne spunea după ultimele asalturi ale finalelor:

„Rar mi-a fost dat să văd atîtea talente autentice reunite într-un singur turneu. Pînă și la floretă băieți, unde temporar trecem printr-o oarecare criză de valori, există elemente care ne oferă nădejdi în relansarea acestei arme".

Excelenta pregătire a majorității finaliștilor, calitățile reale etalate de participanți — tehnice și tactice — frumusețea asalturilor, spiritul combativ, mult mai accentuat ca altădată, iată atu-urile unor întreceri care degajă mult optimism, oferindu-ne perspectiva de a vedea în primul eșalon al mușchetarilor români, chiar din anul viitor, din apropiatul sezon competițional internațional, pe mulți dintre cei ce s-au remarcat în recentul turneu de la „Florească".

*

În ordinea impresiei lăsate de finaliști, pe primul loc ar trebui să-i situăm pe spadasini și în primul rînd pe **Paul Szabo.** Tînărul scrimer clujean (18 ani, clasa a XII-a, Liceul nr. 11, antrenor, Adalbert Gurath), s-a afirmat mai ales în ultimii doi ani, reușind în primăvară o performanță remarcabilă — cucerirea medaliei de bronz la „mondialele" de tineret de la Madrid, fiind la un pas de o poziție și mai bună. Acum, iată-l confirmînd, într-o companie de trăgători cu mari calități din rîndul cărora au făcut parte în special **Angelescu, Podeanu** și **Doboș.** Păcat că din turneul final au lipsit **Popa,** campionul balcanic de seniori al probei, și **Manta,** alte două valori autentice ale acestei probe. Eliminarea lor din competiție atestă selecția pe care a făcut-o finala. În orice caz, spada românească beneficiază la ora actuală de o pleiadă de trăgători — lîngă cei amintiți aici se află, bineînțeles, titularii lotului mare, **Pongrați, Istrate, Bărăgan** și **Duțu** — cu care în 1973 vom avea un cuvînt greu de spus în toate marile competiții continentale și chiar mondiale.

La fel se prezintă lucrurile și la floretă fete. **Aurora Crișu** (17 ani, clasa a X-a, Liceul „Alexandru Sahia" din București, antrenor, prof. Lucian Glișcă), a dominat finala (îngăduindu-și un singur respiro, în asatul cu **Maria Lazăr,** pierdut la limită), detașîndu-se prin finețea execuțiilor, prin maniera de a-și ține adversarele în propria jumătate de planșă. Campioană balcanică de senioare și ea, anul acesta, la Ankara, Aurora Crișu este — împreună cu **Viorica Draga,** cea de a doua clasată — una din floretistele deja promovate în lotul prim al țării, acolo unde se vor afla cît de curînd alte trei apreciate trăgătoare din tînăra generație, **Mariana Ostafi, Magda Bartoș** și **Maria Lazăr,** sportive cu un impresionant gabarit, capabile să-și îmbunătățească stilul și să-și formeze o personalitate mai convingătoare pe planșă.

Respectînd această ordine a impresiilor va trebui să ne referim în continuare la sabreri. Și aici sita a fost extrem de... fină cu mulți dintre favoriți, **Pop** și **Marin** rămînînd în afara turneului final de 6. Ultimul act al probei n-a avut însă de suferit prea mult, fiindcă și așa valoarea lui a fost ridicată, mai ales prin aportul lui **Marin Mustață,** campionul pe anul în curs (19 ani, absolvent al Școlii profesionale de conducători auto din București, antrenor, prof. Lucian Glișcă) și al lui **Alexandru Csiki. Constanța în comportare a celor doi tineri sabreri ne îndeamnă să credem că ei ar putea fi încercați în competiții alături de lotul mare. La sabie, unde absența arbitrajului electric determină o ascensiune mai grea decît în celelalte probe, posibilitatea de a te forma ca scrimer de mare suprafață nu se poate realiza decît prin intermediul cît mai multor concursuri dificile.**

În locul lui **Paul Kuki,** marea surpriză a finalei de floretă (și evident una din cele mai mari din întregul concurs), locul I a revenit lui **Gheorghe Pordea** (18 ani, student, anul II Facultatea de mecanică a Institutului politehnic din Timișoara, antrenori P. Bruja și O. Feisthamel). **Evident, pe merit. Este un floretist bine lucrat, tenace și impunător, cum se simte nevoia în floreta românească de elită.** Un fel de Ștefan Ardeleanu, dar mai calculat și mai mobil. **Ladislau Ruff** și **Francisc Hetz** ni s-au părut a fi cei mai aproape de campion. Mai puțin convingător **Constantin Moise,** inegal în unele asalturi.

În orice caz, credem că scrima noastră dispune de o pleiadă de trăgători tineri, capabili să alimenteze cît de curînd loturile naționale de seniori, poate chiar din acest an. Oricum, însă, mulți dintre reprezentanții actualei generații de scrimeri au toate șansele să ajungă în delegația olimpică a României pentru Montreal. Evident, nu numai prin talent (care nu lipsește niciunuia din ei), ci și prin muncă stăruitoare, prin seriozitate și disciplină. Sînt de felicitat antrenorii respectivi pentru felul cum au muncit cu elevii respectivi și, firește, ar fi de dorit ca efortul lor să nu se oprească aici.

Împărtășim în același timp speranța că forul de specialitate va întreprinde toate diligențele pentru ca CEL PUȚIN cîte un reprezentant de armă să fie prezent la C.M. de tineret din 1973. Ar fi un pas uriaș, și pe plan internațional — la eșalonul cel mai ridicat — în cristalizarea personalității tinerilor noștri mușchetari...

Tiberiu STAMA

CAMPIONATUL FEMININ DE HANDBAL

(Urmare din pag. 1)

Odorhei a condus în permanență, deși partenera sa de joc i-a opus o replică destul de dîrză. În ansamblu, o partidă de mare luptă, în care ambele formații s-au angajat total. Cea mai eficientă jucătoare a Textilei a fost **Rada Șerban** (4). Au arbitrat bine **P. Gherghișan** și **C. Drăgan** (Iași).

MUREȘUL TG. MUREȘ — I.E.F.S. 6—14 (3—8). Deși s-au zbătut mult pentru a preîntîmpina un scor sever, mureșencele nu au reușit să se infiltreze decît rareori pe semicercul advers și nu au putut para „ghiulelele" **Petruței Băicoianu-Cojocaru,** care a punctat de 8 ori. Din formația mureșeană cele mai multe puncte a înscris **Maria Szölösi** (2).

Au arbitrat **O. Schuster** și **E. Zischka (Sibiu).**

RAPID BUCUREȘTI — UNIVERSITATEA BUCUREȘTI 6—15 (2—7). Scorul reflectă cu fidelitate raportul de forțe existent în teren de-a lungul acestei partide. Universitatea a condus în permanență, folosind angajări subtile și eficiente la semicerc, precum și aruncări în forță, de la distanță, a căror protagonistă a fost Simona Arghir. În apărare universitarele au ieșit cu promptitudine la fiecare jucătoare adversă, anihilînd aproape toate acțiunile ofensive ale rapidistelor. De altfel, patru din cele șase goluri ale Rapidului au fost înscrise din aruncări de la 7 m de... portarul **Maria Buzaș,** cea mai eficientă jucătoare a echipei feroviare! De la Universitatea principala realizatoare a fost **Simona Arghir** (8).

Au arbitrat **Gh. Mateescu** (cu greșeli) și **Al. Popescu** (ambii din municipiul Gh. Gheorghiu-Dej).

PROGRESUL BUCUREȘTI — UNIVERSITATEA TIMIȘOARA: 10—16 (6—10). Utilizînd o rapidă circulație a balonului și fructificînd angajările pe semicerc, Progresul a reușit să se mențină aproape de campioane, care s-au detașat categoric numai în finalul meciului. Ca și în partida precedentă, cu Rulmentul, timișorencele au jucat bine, cu accent pe atac, prilejuind adesea faze spectaculoase. Principalele realizatoare: **Popa** și **Ibadula** (cîte 4 goluri) de la Universitatea, respectiv, **Catarig** (4). Au arbitrat **D. Purică** și **D. Dobre** (ambii din Ploiești).

CALEIDOSCOP

CONTRIBUȚII LA ARHIVA SPORTULUI

Spectacolul sportiv a fost, încă din antichitate, una din cele mai agreate forme de distracție populară. **Cine a avut însă primul ideea de a realiza beneficii materiale de pe urma acestei indeletniciri, oferindu-se să aranjeze asemenea spectacole cu participarea unor sportivi plătiți lunar și angajați cu contract, punînd astfel bazele profesionismului sportiv?** Cercetîndu-se arhivele, s-a ajuns la răspunsul întrebării de mai sus. Acesta a fost **James Figg** care, în anul 1720, a deschis la Londra o arenă special amenajată pentru desfășurarea meciurilor de box și de lupte. El avea în angajament 26 asemenea „sportivi", cărora le plătea leafă lunară, după cum rezultă din registrele juridice. Exista și o oarecare milostivenie în respectivele contracte cu boxerii, stipulîndu-se că aceștia nu erau obligați să lupte mai mult de... 40 de reprize!

CINE SE ASEAMĂNĂ...

Una dintre cele mai populare emisiuni de televiziune ale Statelor Unite este aceea girată de cunoscutul comic **Bob Hope,** în cadrul căreia sînt prezentate mari vedete internaționale sau personalități de vază. La una din ultimele ediții ale acestui „show", telespectatorii de peste Ocean au avut ocazia să vadă prima întîlnire dintre **Mark Spitz** și **Bobby Fischer.** Cei doi sportivi si-au strîns mîinile și s-au declarat încîntați de cunoștință. Prezentatorul s-a simțit dator să adauge în comentariul său:

„Iată sportivii cei mai populari din America. Acuma, după ce au făcut cunoștință, puteți fi siguri că datorită infailibilului lor simț al afacerilor, îi vom vedea asociați ai unor viitoare companii de publicitate. Să le urăm succes și cît mai mulți dolari..."

A doua zi s-a anunțat că foarte mulți dintre aceia care au urmărit scena au închis televizoarele, protestînd împotriva aspectului comercial nedorit pe care îl are sportul în Statele Unite.

LASERUL PE HIPODROM

Una dintre investițiile cele mai moderne, cu multiple și neașteptate utilizări în diferite domenii, este laserul. Dar, iată că nu numai oamenii de știință îl folosesc ci, de curînd, și gangsterii... Un tribunal din New York judecă în momentul de față un caz cu totul ieșit din comun. Harry Marcoso, individ certat cu legea și bănuit a avea legături cu Mafia, se făcuse remarcat în ultima vreme pentru neîntreruptele sale cîștiguri de pe hipodrom. Într-adevăr, cai pe care paria Marcoso ajungeau primii la potou, chiar dacă erau niște gloabe pe care nu mai pariase nimeni altcineva. Faptul a părut suspect și, fiind urmărit cu discreție, s-a descoperit că individul venea pe hipodrom cu un laser portativ, a cărui rază invizibilă era îndreptată asupra calului cu pricina, în mici impulsuri intermitente. Astfel stimulat de arsurile repetate, animalul zbura spre victorie, spre surprinderea spectatorilor, care bineînțeles nu observau nimic suspect. Fiind prins de către agenții federali, asupra faptului, Marcoso se apără cu faptul că nici o lege nu interzice publicului să vină cu... lasere la hipodrom!

BEREA... DUPĂ OLIMPIADĂ

Computerele au apreciat pentru Olimpiada de la München o asistență cifrată la 4 milioane de spectatori. Este o cifră impresionantă, dar ea nu reprezintă totuși un record de asistență pentru capitala Bavariei, deoarece aceleași mașini au calculat pentru renumitele „Oktoberfest" — festivalul anual al berei münchencze — o prezență de 5 milioane de vizitatori! La ediția 1972 a acestui festival, care la origine celebra aniversarea căsătoriei regelui Ludovic I al Bavariei, nu s-au înregistrat nici un fel de recorduri față de edițiile precedente, ci numai... nedumeriri. Calculatoarele au înregistrat consumul a „numai" 4 milioane de litri de bere, astfel că fabricanții celebrei licori se întreabă și acum ce-or fi făcut la München ceilalți un milion de participanți, care nu ies la socoteală!

Și — să ne mai mirăm oare? — nici computerele nu au știut să răspundă...

KILLY CONTRA FRAZIER ȘI LAVER

Zece sportivi profesioniști de renume mondial vor participa la un original concurs polisportiv ce va avea loc în zilele de 19 și 20 februarie la **Rotonda,** o mică localitate pe coasta de vest a Floridei (S.U.A.) Fiecare concurent își va alege 7 din următoarele probe: alergare pe 100 yarzi, alergare pe o jumătate de milă, cursă ciclistă pe 2 mile, partidă de golf, înot pe 100 m, partidă de tenis, partidă de bowling, haltere, baseball și tenis de masă, cu precizarea că nici un participant nu poate alege domeniul propriei sale specialități.

Printre participanți se află celebrii **Jean-Claude Killy** (schi), **Joe Frazier** (box), **Rod Laver** (tenis), **Willie Shoemaker** (jocheu), **Stan Mikita** (hochei pe gheață), **Garry Player** (golf), **Peter Revson** (automobilism) și alții. Cîștigătorul va fi determinat pe baza unei tabele de punctaj.

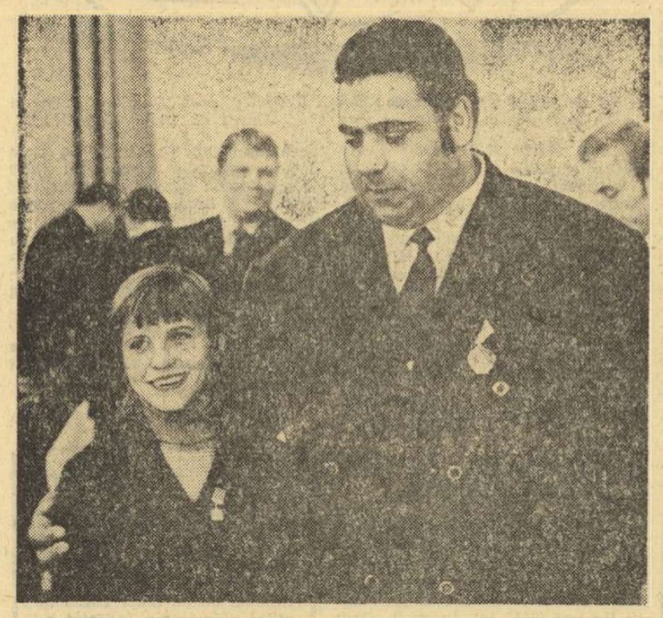

Doi dintre campionii olimpici — printre cei mai populari și apreciați sportivi ai Uniunii Sovietice. În imaginea noastră, celebrul halterofil Vasili Alekseev, *decorat recent cu Ordinul Lenin și alături de el nu mai puțin cunoscuta gimnastă* Olga Korbut, *cîștigătoare a trei medalii de aur la München, care a primit Ordinul „Insigna de onoare".*

Foto: T.A.S.S.

AZI, ÎN MAI MULTE ORAȘE DIN SUEDIA

PRIMELE JOCURI DIN CADRUL UNEI NOI EDIȚII A C.M. UNIVERSITAR DE HANDBAL (masculin)

După un turneu fructuos în Franța, reprezentativa României întîlnește în etapa inaugurală echipa Danemarcei

Astăzi, în mai multe orașe din Suedia, se vor disputa primele jocuri din cadrul celei de a V-a ediții a campionatului mondial universitar de handbal, competiție ce se bucură de o frumoasă tradiție și un binemeritat prestigiu în lumea acestui sport. Prezența la startul întrecerii a 15 reprezentative naționale, echipe în rîndurile cărora sînt cuprinși foarte mulți handbaliști cu renume, a determinat o sensibilă creștere a interesului pentru această ediție, care la toate edițiile sale a oferit meciuri excelente pe planul calității și, ceea ce este, poate, mai important, jucate cu o ambiție caracteristică tinereții, specifică la aceste selecționate. De altfel, nu trebuie omis nici faptul că întrecerea echipelor studențești a constituit mereu un excelent mijloc de verificare și rodare a unor elemente tinere, devenite după aceea personalități în lumea handbalului mondial.

Iată și componența celor patru grupe ale campionatului mondial: GRUPA A: **Uniunea Sovietică, Suedia, Norvegia, Bulgaria;** GRUPA B: **Spania, Franța, R.F. a Germaniei;** GRUPA C: **Cehoslovacia, Iugoslavia, Islanda, Algeria;** GRUPA D: **România, Polonia, Danemarca, Italia.** În fiecare grupă se va juca sistem turneu, numai tur, partidele selecționatei române avînd următoarea desfășurare, azi, la Lund, cu Danemarca, mîine, la Tollärp, cu Italia și duminică 31 decembrie, la Kävlings, cu Polonia. Din fiecare grupă în seriile semifinale se califică primele două clasate, echipa română urmînd să aibă după toate probabilitățile, drept principale adversare în această etapă a competiției reprezentativele Cehoslovaciei, care se confundă cu echipa națională, și Iugoslaviei. În seriile semifinale, rezultatele din grupele preliminare contează, la fel ca la J.O. **Partidele din seriile semifinale au loc în zilele de 2 și 3 ianuarie, meciurile de clasament fiind programate în ziua de 5 ianuarie.**

După cum am anunțat, lotul handbaliștilor români a efectuat în prealabil un scurt turneu de pregătire și jocuri de verificare în Franța. Cu acest prilej **(după cum am aflat dintr-o convorbire telefonică cu arbitrul internațional Constantin Căpățînă)** tinerii handbaliști români au jucat în 21 decembrie la **Bar le Duc** cu selecționata **Lorenei** de care au dispus cu scorul de 21—10 (9—3), în 22 decembrie la **Longwy tot cu selecționata Lorenei** (rezultat: 31—12) și au luat parte în **23 și 24 decembrie la un turneu disputat la Paris.** În această întrecere handbaliștii români au terminat pe primul loc întrecînd, pe rînd, selecționata **Parisului: 16—9 (9—4)** și reprezentativa **studențească a Franței: 15—10 (7—4).** În cursul zilei de 26 decembrie lotul sportivilor români a părăsit Franța, îndreptîndu-se spre Lund, unde — așa după cum precizam mai înainte — va debuta azi, în compania selecționatei Danemarcei, în această nouă ediție a campionatului mondial universitar de handbal.

HANDBALIȘTII DE LA STEAUA S-AU CALIFICAT ÎN SFERTURILE DE FINALĂ ALE C.C.E.

OSLO, 27 (prin telex). — Un numeros public a asistat în sala Njardhallen la meciul retur din cadrul optimilor de finală ale C.C.E. la handbal masculin dintre campioanele României și Norvegiei, formației Steaua București și respectiv, I.F. Oppsal Oslo. La capătul unui meci echilibrat, victoria a revenit formației gazdă cu 14—13 (7—4).

Punctele au fost marcate de Gverde (6), Andersen (3), Hansen (2), Simonsen, Röse și Hverven, respectiv Gruia și Kicsid (3), Birtolan și Goran (2), Stocki, Popescu, Coasă.

Bun arbitrajul cuplului danez Paul Ovdal și Jack Rodill.

Învingători în meciul tur, disputat la 20 decembrie la Ploiești, cu scorul de 21—9, handbaliștii români s-au calificat în sferturile de finală ale competiției cu scorul general de 34—23.

TELEX

În primul meci al turneului pe care-l întreprinde în S.U.A., reprezentativa de hochei pe gheață a orașului Moscova a întîlnit la Seattle selecționata orașului, pe care a învins-o cu scorul de 9—4 (3—2, 2—2, 4—0). Golurile învingătorilor au fost marcate de Iakușev (3), Bodunov (2), Orlov, Maițev, Țigankov și Liapkin.

După desfășurarea a 9 etape, în campionatul italian masculin de baschet conduce echipa Ignis Varese cu 18 puncte, urmată de Forst și Simmenthal cu cîte 16 puncte. Principalele rezultate înregistrate în etapa a 9-a: Forst — Partenope 95—72; Ignis — Norda 98—92; Simmenthal — Gorena 87—78; Mobilquattro — Snaidero 92—82; Gamme — Alco 68—61.

Medaliatul olimpic la Ciudad de Mexico, boxerul de categorie semimijlocie, americanul Armando Muniz, este noul campion profesionist al S.U.A. În meciul disputat la Anaheim (California), el l-a învins prin K.O. în repriza a 8-a pe fostul deținător al centurii, Adolph Pulit.

Concursul internațional de sărituri cu schiurile de la Saint Moritz, la care au participat sportivi din 9 țări, a luat sfîrșit cu victoria austriacului Reinhold Bachler cu 218,5 puncte (săriturile sale au măsurat 81 și respectiv 85 m). Pe locurile următoare s-au clasat Stanislav Boback (Polonia) — 208,7 puncte și Walter Steiner (Elveția) — 205 puncte.

La Davos au început întrecerile tradiționalului turneu internațional de hochei pe gheață pentru „Cupa Spengler". În primul joc, echipa sovietică Tornedo Gorki a învins cu scorul de 9—1 (4—1, 3—0, 2—0) selecționata Norvegiei.

În competiția internațională de hochei pe gheață, care are loc în mai multe orașe din Suedia, au fost înregistrate rezultate așteptate. În formă deosebită, echipa suedeză Brynaes, în care evoluează mai mulți internaționali, a învins cu scorul de 2—1 (0—0, 0—1, 2—0) echipa cehoslovacă ZKL Brno. Echipa „Aripile Sovietelor" a întrecut cu 3—4 (4—0, 1—2, 3—2) echipa suedeză Vaesteras, iar Spartak Moscova a dispus cu 8—6 (3—3, 2—1, 3—0) de echipa Leksand (Suedia).

Selecționata de rugby a Noii Zeelande și-a continuat turneul în Anglia, jucînd pe stadionul „Twickenham", în compania unei selecționate locale. Oaspeții au repurtat victoria cu scorul de 21—10 (10—0). Aceasta a fost cea de a 14-a victorie obținută de echipa Noii Zeelande din cele 17 meciuri susținute de la sosirea în Anglia. Rugbyștii oaspeți urmează să mai susțină încă 9 partide. În cel mai important joc, la 6 ianuarie, selecționata Noii Zeelande va întîlni echipa Angliei.

Continuîndu-și turneul în R.P. Chineză, selecționatele de tenis de masă ale R.F. a Germaniei au evoluat pentru a treia oară la Pekin, în compania reprezentativelor țării. Din nou victoria a revenit gazdelor: la masculin scorul a fost de 5—1, iar la feminin de 3—0. Întîlnirile au fost urmărite de aproape 20 000 de spectatori.

Ray Seales, singurul boxer american care a obținut o medalie olimpică de aur la München, va trece la profesionism. El își va face debutul la 11 ianuarie, pe ringul orașului Tacoma, în compania unui adversar care urmează să fie desemnat zilele acestea.

Campionatele internaționale de tenis ale Australiei au început cu două mari surprize. Jucătorul vest-german Karl Meiler l-a eliminat cu 6—2, 6—3, 6—2 pe marele favorit — australianul Ken Rosewall, iar australianul Bob Giltman a cîștigat cu 6—7, 6—2, 6—2, 7—6 în fața compatriotului său Mal Anderson. Alte rezultate mai importante: Kakulia (U.R.S.S.) — Ball (Australia) 6—2, 6—4, 3—6, 6—2; Metreveli (U.R.S.S.) — Mike Senior (Australia) 6—2, 4—6, 6—2, 6—2; Proisy (Franța) — Coughlan (Australia) 6—3, 6—3, 6—4; Newcombe (Australia) — Halliet (Franța) 6—1, 6—3, 6—2.

Pe Nil, în apropiere de orașele Luxor și Cairo, s-au disputat două curse internaționale de canoiaj academic. Ambele probe au fost cîștigate de echipajul 8 plus 1 al Universității Yale (Harvard). La competiții au participat și echipajele Universităților Oxford și Cambridge din Anglia.

TRAGEREA LA SORȚI ÎN CUPELE EUROPENE A FOST DEVANSATĂ: LA 17 IANUARIE

Uniunea Europeană de Fotbal Asociație (U.E.F.A.) a stabilit ca tragerea la sorți a meciurilor sferturilor de finală din Cupa campionilor europeni, Cupa cupelor și Cupa U.E.F.A. să aibă loc la 17 ianuarie și nu la 14 februarie cum se comunicase inițial.

La 17 ianuarie **comisiile de organizare** ale celor trei cupe **se vor întruni în acest scop la Frankfurt pe Main.**

Așadar, Rapid își va cunoaște adversarul din Cupa cupelor în seara zilei de 17 ianuarie.

ȘTIRI ● REZULTATE

● A luat sfîrșit turul campionatului de fotbal al Albaniei. „Campioană de toamnă" a devenit echipa **Dinamo** din Tirana, care a totalizat 21 de puncte. Ea este urmată în clasament de **Besa (Kavaja)** cu 19 puncte. În ultima etapă a turului **Appolonia,** deținătoarea ultimului loc în clasament a reușit să învingă cu 2—0 formația **Shkendija — Tirana.** În derbyul etapei, echipa **„17 Nendori"** a dispus cu 3—2, în deplasare, de echipa **Vllaznia Skodra.**

● În meci restanță pentru campionatul de fotbal al Angliei, la Londra s-au întîlnit echipele **West Ham United** și **Tottenham Hotspur.** Meciul s-a încheiat cu un rezultat de egalitate: 2—2.

● Prima parte a campionatului de fotbal al Iugoslaviei a luat sfîrșit odată cu desfășurarea meciului restanță: **Sloboda Tuzla — Velez Mostar.** Jocul s-a încheiat cu un rezultat de egalitate: 0—0. În clasament: 1. **Steaua roșie — 26 p;** 2. Velez Mostar — 25 p; 3. O.F.K. Belgrad — 21 p, etc.

● Aflată în turneu în Asia, echipa sovietică de fotbal **Șahtior Donețk** a întîlnit la Penang reprezentativa **Malayeziei.** Victoria a revenit gazdelor, cu scorul de 2—1 (0—1). La meci au asistat 17 000 de spectatori.

Redacția și administrația: București, str. Vasile Conta nr. 16; telefoane: centrala 11.10.05, secția corespondenți 11.51.09, interurban 72 și 286; telex: sportrom buc. 180. Tiparul I. P. „Informația", București 40 368

PROLETARI DIN TOATE ȚĂRILE, UNIȚI-VĂ!

Sportul

ZIAR AL CONSILIULUI NAȚIONAL PENTRU EDUCAȚIE FIZICĂ ȘI SPORT

ANUL XXVIII — Nr. 7281 | 4 PAGINI 30 BANI | Vineri 29 decembrie 1972

LUCRĂRILE SESIUNII MARII ADUNĂRI NAȚIONALE

Lucrările sesiunii a IX-a a actualei legislaturi a Marii Adunări Naționale au continuat, joi dimineața, cu dezbaterea celor două proiecte de legi prezentate în prima ședință, precum și cu rezolvarea celorlalte puncte aflate pe ordinea de zi a sesiunii.

În sală, alături de deputați, erau prezenți numeroși invitați, membri ai C.C. al P.C.R., miniștri, conducători de instituții centrale și organizații obștești, activiști de partid și de stat, oameni ai muncii, personalități ale vieții economice, științifice și culturale, ziariști.

La intrarea în sala de ședințe, conducătorii de partid și de stat au fost întîmpinați de deputați și invitați cu puternice aplauze.

În loja din dreapta au luat loc tovarășii **Nicolae Ceaușescu, Ion Gheorghe Maurer, Emil Bodnaraș, Manea Mănescu, Paul Niculescu-Mizil, Gheorghe Pană, Gheorghe Rădulescu, Virgil Trofin, Maxim Berghianu, Gheorghe Cioară, Florian Dănălache, Constantin Drăgan, Emil Drăgănescu, Janos Fazekas, Petre Lupu, Dumitru Popescu, Leonte Răutu, Gheorghe Stoica, Vasile Vilcu, Ștefan Voitec, Iosif Banc, Constantin Băbălău, Petre Blajovici, Cornel Burtică, Miron Constantinescu, Mihai Dalea, Miu Dobrescu, Aurel Duca, Mihai Gere, Ion Iliescu, Ion Ioniță, Vasile Patilineț, Ion Pățan, Ion Stănescu, Mihai Telescu, Iosif Uglar, Richard Winter, Ștefan Andrei, Ion Dincă.**

Tovarășul **Ștefan Voitec** deschide lucrările ședinței.

Proiectul de lege privind organizarea apărării naționale a Republicii Socialiste România a fost discutat pe articole și supus votului secret. Marea Adunare Națională a adoptat Legea privind organizarea apărării naționale a Republicii Socialiste România.

După discuția pe articole, prin vot secret, Marea Adunare Națională a aprobat, cu unele amendamente, Legea cu privire la organizarea și funcționarea Consiliului Central de Control Muncitoresc al Activității Economice și Sociale.

În continuare, la următorul punct de pe ordinea de zi, tovarășul Constantin Stătescu, secretarul Consiliului de Stat, a prezentat expunerea la proiectele de legi pentru aprobarea decretelor cu putere de lege emise de Consiliul de Stat, pînă la deschiderea actualei sesiuni a Marii Adunări Naționale. Tovarășul Traian Ionașcu, președintele Comisiei juridice, a expus raportul acestei comisii și al celorlalte comisii permanente ale M.A.N. la proiectele de legi supuse spre aprobare.

Marea Adunare Națională a aprobat, prin vot secret cu buletine, decretele cu putere de lege emise de Consiliul de Stat.

La ultimul punct de pe ordinea de zi, tovarășul Stefan Voitec, președintele Marii Adunări Naționale, a arătat că Biroul M.A.N. propune eliberarea tovarășului deputat Constantin Dăscălescu din funcția de secretar al M.A.N., întrucît a fost ales membru al Consiliului de Stat, și alegerea în această funcție a tovarășului deputat Vasile Potop. De asemenea, Biroul M.A.N. a propus modificări în componența unor comisii permanente.

Marea Adunare Națională a aprobat propunerile făcute.

Lucrările ședinței de joi au fost închise.

Tovarășul Ștefan Voitec a anunțat că, vineri, urmează să aibă loc ședința jubiliară consacrată celei de-a 25-a aniversări a proclamării Republicii.

SOLEMNITATEA ÎNMÎNĂRII MEDALIEI „25 DE ANI DE LA PROCLAMAREA REPUBLICII" ȘI A UNOR ÎNALTE TITLURI ȘI ORDINE ALE ȚĂRII

La Consiliul de Stat a avut loc, joi după-amiază, solemnitatea înmînării Medaliei „25 de ani de la proclamarea Republicii" și a unor înalte titluri și ordine, ale României socialiste conferite cu prilejul marii sărbători a poporului nostru.

La solemnitate au luat parte tovarășii Nicolae Ceaușescu, Ion Gheorghe Maurer, Emil Bodnaraș, Manea Mănescu, Paul Niculescu-Mizil, Gheorghe Pană, Gheorghe Rădulescu, Virgil Trofin, membri și membri supleanți ai Comitetului Executiv al C.C. al P.C.R., ai Consiliului de Stat și ai Consiliului de Miniștri.

Tovarășul Nicolae Ceaușescu, secretarul general al Partidului Comunist Român, președintele Consiliului de Stat al Republicii Socialiste România, a fost distins cu Medalia „25 de ani de la proclamarea Republicii", pentru merite deosebite în opera de construire a socialismului, cu prilejul aniversării unui sfert de veac de la proclamarea Republicii.

Printr-un alt decret al Consiliului de Stat, pentru merite deosebite în opera de construire a socialismului, a fost conferită Medalia „25 de ani de la proclamarea Republicii" tovarășilor: Ion Gheorghe Maurer, Emil Bodnaraș, Manea Mănescu, Paul Niculescu-Mizil, Gheorghe Pană, Gheorghe Rădulescu, Virgil Trofin, Ilie Verdeț, Maxim Berghianu, Gheorghe Cioară, Florian Dănălache, Constantin Drăgan, Emil Drăgănescu, Janos Fazekaș, Petre Lupu, Dumitru Popescu, Leonte Răutu, Gheorghe Stoica, Vasile Vilcu, Ștefan Voitec, Iosif Banc, Constantin Băbălău, Petre Blajovici, Cornel Burtică, Miron Constantinescu, Mihai Dalea, Miu Dobrescu, Aurel Duca, Mihai Gere, Ion Iliescu, Ion Ioniță, Vasile Patilineț, Ion Pățan, Ion Stănescu, Mihai Telescu, Iosif Uglar, Richard Winter, Ștefan Andrei, Ion Dincă.

Au fost distinși, de asemenea, prin același decret, cu Medalia „25 de ani de la proclamarea Republicii", membri de partid cu stagiu în ilegalitate, vechi militanți ai mișcării muncitorești, membri ai C.C. al P.C.R., ai Consiliului de Stat și ai guvernului, deputați în Marea Adunare Națională, conducători de instituții centrale și organizații obștești, activiști de partid și de stat, oameni de știință și cultură, generali.

În cadrul solemnității s-a conferit, pentru merite deosebite în opera de construire a socialismului, titlul de „Erou al muncii socialiste" și Medalia „25 de ani de la proclamarea Republicii", tovarășilor: Vasile Bărbulescu, președintele C.A.P. din comuna Scornicești, Nicolae I. Blîndu, președintele C.A.P. din comuna Bosanci, județul Suceava, Victor Constantinescu, strungar, șef de echipă la Uzina de sodă Govora, Ion Coman, președintele C.A.P. din comuna Ciorăști, județul Vrancea, Constantin Diaconescu, maistru la Trustul de construcții și montaje metalurgice Hunedoara, Alexandru A. Dimen, inginer șef la C.A.P. Sînmartin, județul Harghita, Paul Dinu, maistru bobinator la Uzina Electroputere Craiova, Nicolae Doggendorf, director la S.M.A. Orțișoara, județul Timiș, Maria D. Dulică, ajutor maistru la Întreprinderea textilă Pitești, Gheorghe Duma, președintele C.A.P. din comuna Săulia, județul Mureș, Gheorghe Carol Farcaș, muncitor la Fabrica de hîrtie Letea, Nicolae Gaidagiun, președintele C.A.P. Topalu, județul Constanța, Radu Liță, mecanic ajustor la Laminorul de 6 țoli de la Uzina Republica-București, Grigore Lupeș, lăcătuș specialist la Uzina de țevi Roman, Mihail Kovacs, președintele C.A.P. Catalina, județul Covasna, Vasile Miclea, director la Fabrica de geamuri Mediaș, Ion Mihail, maistru mecanic la Întreprinderea Mecanica Sadu, județul Gorj, Gheorghe Mihăiescu, maistru, șef de secție la Fabrica de ciment Fieni, județul Dîmbovița, Constantin Ghiță Minoiu, maistru, sectorul foraj-extracție Berca, județul Buzău, Neculai S. Neculai, președintele C.A.P. comuna Însurăței, județul Brăila, Ion Potoceanu, director general la Centrala siderurgică Galați, Radu I. Riciu, președintele C.A.P. din comuna Drăgănești Vlașca, județul Teleorman, Zaira Sachelarie, inginer zootehnist, șef fermă la I.A.S. Strunga, județul Iași, Ene R. Tătăruș, președintele C.A.P. comuna Berezeni, județul Vaslui, Dimache Toma, președintele C.A.P. „Prietenia româno-coreeană" comuna Făcăeni, județul Ialomița.

Cu același prilej, pentru merite deosebite în opera de construcție a socialismului, au fost conferite ordine și Medalia „25 de ani de la proclamarea Republicii", unui mare număr de tovarăși.

Înaltele distincții ale Republicii Socialiste România au fost înmînate de tovarășul Nicolae Ceaușescu.

În încheierea solemnității a luat cuvîntul tovarășul NICOLAE CEAUȘESCU.

După festivitate, tovarășul Nicolae Ceaușescu, ceilalți conducători de partid și de stat, s-au întreținut cordial cu cei prezenți.

★

Prin decrete ale Consiliului de Stat s-au conferit, cu prilejul marii sărbători a poporului nostru, 200 000 medalii „25 de ani de la proclamarea Republicii", precum și 3 900 ordine și 2 000 medalii ale Republicii Socialiste România.

În cursul aceleiași zile, tovarășii **Emil Bodnaraș, Miron Constantinescu și Ștefan Peterfi,** vicepreședinți ai Consiliului de Stat, au înmînat în cadrul unor solemnități un mare număr de ordine și medalii.

ÎNTR-UN MECI NEAȘTEPTAT DE ECHILIBRAT,

CONSTRUCTORUL GALAȚI A CÎȘTIGAT „CUPA F.R. BOX"

În prezența a cîteva sute de spectatori, aseară, în sala Dinamo, s-a disputat actul final al Cupei F.R. Box, în care s-au întîlnit formațiile **Constructorul Galați** și **selecționata Cluj.**

Cum era de așteptat, victoria a revenit echipei din Galați care are în componența sa mai mulți pugiliști valoroși ce nu pot fi întrecuți cu ușurință. Totuși, replica oferită de boxerii clujeni a fost mult mai bună decît ne așteptam, elevii antrenorilor **Iosif Mihalic** și **Eugen Douda** fiind, în ring, mult mai mult decît niște parteneri de întrecere. Ei s-au dovedit adversari bine pregătiți și decișI să-și apere cu strășnicie șansele. În aceste condiții, gala a fost frumoasă, cu meciuri disputate care au satisfăcut pe cei prezenți. După partida de la categoria semimijlocie, rezultatul era egal: 7—7. Înfrîngerea surprinzătoare a lui C. Cojocaru (nerestabilit în urma unei gripe, a adus din nou egalitate între cele două candidate la trofeul pus în joc: 9—9. Superioritatea categorică a celor doi „grei" ai maestrului **Petre Mihai** (M. Florea și V. Lehăduș) a consfințit victoria formației din Galați cu scorul de 13—9.

Rezultatele (primii sînt trecuți boxerii din Galați): **P. Ganea** b.p. **A. Kacso, A. Cojan** m.n. **L. Ionescu, M. Toni** b.p. **Gh. Sabău, O. Amăzăroaie** b.p. **V. Morea, N. Boșcu** p.p **C. Jivcovici, D. Moraru** p.ab. 2 **I. Mathe, Șt. Voicu** p.p. **Al. Popa, S. Tirilă** b.ab. 1 **Șt. Popa, C. Cojocaru** p.ab. 3 **I. Moldovan, M. Florea** b.ab. 1 **I. Cîmpeanu, V. Lehăduș** b.ab. 1 **Șt. Mirea.**

Mihai TRANCA

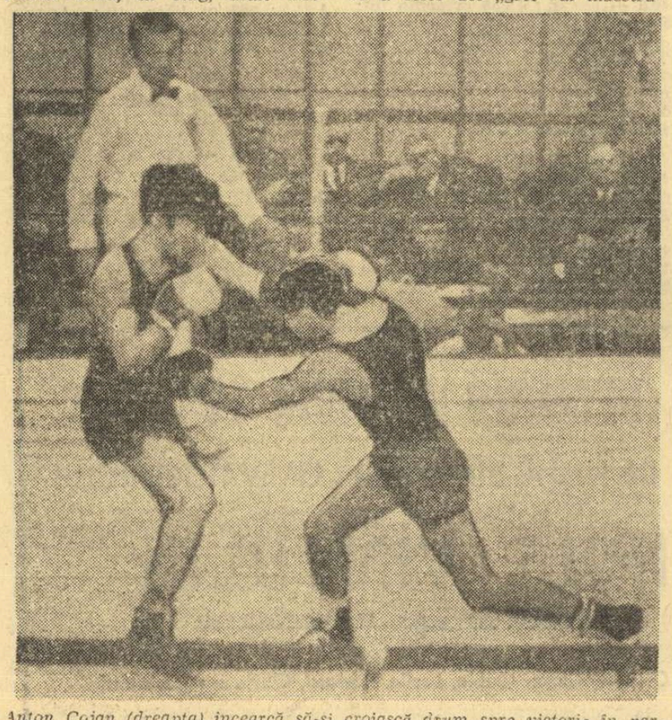

Anton Cojan (dreapta) încearcă să-și croiască drum spre victorie în partida cu Leonida Ionescu (Cluj), dar adversarul său răspunde curajos, obținînd un merituos rezultat de egalitate.

Foto: Paul ROMOȘAN

ÎMPLINIRI ÎN ANII REPUBLICII

30 DECEMBRIE 1947-1972

ATLETISMUL ROMÂNESC A ÎNCEPUT SĂ SE AFIRME ÎN ACEȘTI 25 DE ANI: 11 MEDALII LA J.O., 25 RECORDURI MONDIALE!

- Atletismul a pătruns în anii Republicii fără „zestre"
- 26 de medalii la „europene"
- Medalii la Universiade, Jocuri Balcanice și criterii de juniori

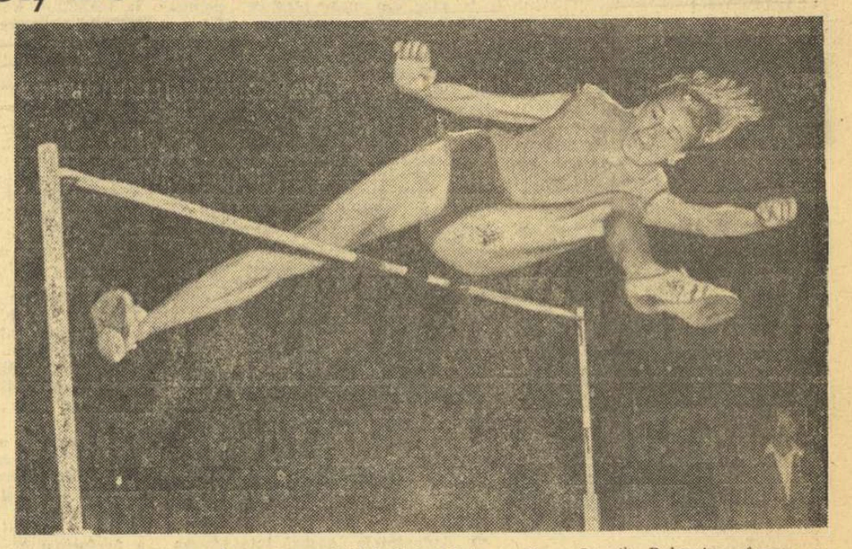

Aproape un deceniu, Iolanda Balaș a dominat cu autoritate întrecerile celor mai bune săritoare la înălțime din lume. Două titluri olimpice și 14 recorduri mondiale în aer liber au încununat o strălucită carieră sportivă.

La ora acestui bilanț, se cuvine, fără discuție, să amintim că în cele șase decenii de existență organizată în țara noastră (în 1972 s-au împlinit 60 de ani de la constituirea Federației române de specialitate), **atletismul** s-a bucurat de o atenție corespunzătoare și de un sprijin multilateral, abia după Eliberare și, în mod special, în anii luminoși ai Republicii.

Documentele vremii atestă existența acestui sport, în țara noastră, și practicarea lui sub diferite forme, cu multă, foarte multă vreme în urmă, dar dezvoltarea sa și apariția unor performeri de mare valoare au întîrziat, motivele fiind îndeobște cunoscute. Însăși răspîndirea sa se reducea, în fapt, la existența doar a cîtorva cluburi, cu oameni pasionați, ce e drept. Și atît! Sprijinirea sa de către oficialități era total neînsemnată, iar participarea atleților români la mari competiții internaționale era lăsată, de cele mai multe ori, pe seama concurenților, adică pe... bani lor. În aceste condiții Ladislau Peter, Virgil Ioan, Petre Havalet, Rudolf Uitz, Vasile Firea sau Pompiliu Stoichițescu, pentru a nu aminti decît pe cîțiva dintre ei, au realizat, în mod surprinzător, performanțe cu un oarecare răsunet peste hotare și clasări, cît de cît, fruntașe în clasamentele mondiale ale anilor respectivi. În rest însă... La Jocurile Olimpice (Amsterdam 1928 și Berlin — 1936), la Campionatele continentale — participarea atleților români era pur și simplu simbolică, nici unul dintre ei nereușind vreodată o calificare în finale. Doar Jocurile Balcanice ofereau oarecari satisfacții prin succesele individuale ale unora dintre sportivi, dar niciodată și printr-o victorie a echipei. O singură dată, în 1937, la București, atleții români au fost în imediata apropiere a primei trepte a podiumului amenințînd puternic poziția de lideră incontestabilă a Balcani-

Romeo VILARA

• La Jocurile Olimpice:	5 medalii de aur (Iolanda Balaș — 2, Mihaela Penеș, Viorica Viscopoleanu, Lia Manoliu) 4 medalii de argint 2 medalii de bronz 1 loc IV 4 locuri V 4 locuri VI
• Recorduri Olimpice:	5 (Iolanda Balaș — 2. Viorica Viscopoleanu, Lia Manoliu, Argentina Menis)
• Recorduri mondiale de seniori:	25 (Iolanda Balaș singură a stabilit mai mult de jumătate dintre ele !)

(Continuare în pag. a 4-a)

ÎN ÎNTÎMPINAREA MĂREȚULUI JUBILEU

PRIMA EDIȚIE A „CROSULUI FETELOR" LA BÎRLAD

Din inițiativa Comitetului U.T.C. al Liceului pedagogic „Al. Vlahuță" din Bîrlad și a comisiei municipale de atletism, pe Dealul Morilor a avut loc un cros al fetelor. La start — peste 250 de eleve din școlile generale și liceele bîrlădene, precum și salariate din întreprinderile și instituțiile locale.

Cîștigătoare: **500 m:** Mariana Nicoară (Școala generală nr. 7). **Echipe:** Șc. generală nr. 7. **600 m:** Gina Dimitriu (Șc. generală nr. 7). **Echipa** — Șc. generală nr. 7. **700 m:** Mariana Nedelcu (Șc. generală nr. 9). **Echipe** — Șc. generală nr. 9. **800 m:** Mariana Pelin (Lic. nr. 3). **Echipe** — Liceul nr. 3. **900 m:** Eugenia Cocuți (Lic. nr. 3). **Echipe** — Liceul nr. 3. **1 200 m:** Rodica Brad (Lic. pedagogic). **Echipe** — Liceul pedagogic.

Eliade SOLOMON, coresp. județean

LA BACĂU: ÎNTRECERI DE POPICE, TENIS DE MASĂ ȘI VOLEI

În organizarea Consiliului județean al sindicatelor și a CJEFS Bacău, în reședința de județ au avut loc întreceri de popice, volei și tenis de masă dotate cu „Cupa a 25-a aniversare a Republicii".

Iată cîștigătorii:

TENIS DE MASĂ: Simplu — C. Maximciuc (Victoria U.R.A. Bacău) și Maria Honor (O.C.L. Industrial Bacău), **dublu bărbați:** V. Diaconu — I. Taraza (Constructorul Or. Gh. Gheorghiu-Dej).

POPICE: Bradul Slănicul Moldovei. **Individual:** Maria Trandafir (C.F.R. Bacău).

Volei: Textila Buhuși (fete) și Viitorul II Bacău (băieți).

S. NENIȚA, coresp.

HAȚEG: COMPETIȚIE DE TENIS DE MASĂ REZERVATĂ SPORTIVILOR DE LA VOINȚA

În sala Liceului din Hațeg a avut loc un concurs de tenis de masă dedicat zilei de 30 Decembrie, organizat de UJCM Hunedoara.

Au luat parte sportivi și sportive din asociațiile Voința din orașele Brad, Deva, Orăștie, Hunedoara, Hațeg și Lupeni.

REZULTATE TEHNICE: Individual bărbați: 1. Emil Lazăr (Deva), 2. Sorin Cornea (Brad), 3. Florin Cornea (Brad); **femei:** 1. Florentina Gyongyossi (Deva), 2. Gineta Colarini (Deva), 3. Eugenia Ciobanu (Hunedoara).

Nicu SBUCHEA, corespondent

PLOIEȘTI: EXPOZIȚIE DE TROFEE SPORTIVE

În cinstea celei de a 25-a aniversări a Republicii, C.J.E.F.S. Prahova a organizat — în holul Sălii sporturilor „Victoria" — o expoziție cu trofeele sportive cucerite de sportivii prahoveni în anii Republicii, în mari competiții — campionate mondiale, europene, balcanice și în campionate naționale.

Expoziția a fost vizionată de mii de iubitori ai sportului.

Se preconizează să se organizeze și o expoziție permanentă, care să ilustreze cele mai bune rezultate obținute pe plan sportiv de tineretul din județul nostru.

Aurel Vasilescu, corespondent

Ce valoare acordați fenomenului sportiv de azi?

UN ÎNDEMN PUTERNIC LA EXIGENȚĂ

A fi exigent cu tine, a pretinde, înarmat cu puterea exemplului, și altora această trăsătură de caracter, mi se pare un lucru firesc în sportul nostru de performanță, cu atît mai firesc cu cît eroismul cotidian al societății românești oferă în permanență pilda unei dorințe continue de autodepășire pe fronturile de luptă ale Republicii în vîrstă de 25 de ani. Aceste fronturi sînt multiple, ample, frumoase. Sub imperiul lui „Mai mult și mai bine!" ele înseamnă pîine și oțel, kilowați și cultură, diesel-uri și sport...

Nu vreau să dau lecții nimănui. Dar mă simt și eu o celulă în acest organism sănătos și imens, îmbrăcat de hotarele patriei. M-am adăpat și eu la pilda înaintașilor, mă înclin și eu în fața realizărilor contemporane și după puterile proprii, pe terenul de sport și în afara lui, pe băncile facultății sau la locul de producție, m-am străduit să țin pasul cu cei mai merituoși. A fi la nivelul înaltelor calități morale reprezentative pentru oamenii noi din țara noastră nouă a însemnat pentru mine și colegii mei de sport un crez și un îmbold.

U.T.A. a obținut, la un moment dat, succese în competițiile internaționale pentru că voința tuturor a reprezentat o sumă fericită a voințelor fiecărui individ. La antrenamente, dincolo de perimetrul stadionului, în viltoarea întrecerii sportive, coechipierii mei s-au grupat sub acoperișul comun care s-a numit EXIGENȚĂ. A fost gestul nostru reflex, într-o lume în care efortul colectiv de propășire se face cu combustia exigenței și se măsoară în valori nici măcar bănuite cu un sfert de veac în urmă.

ing. MIRCEA PETESCU
maestru al sportului, component al echipei de fotbal U.T.A.

Printre caspeți — elevii Școlii generale nr. 114 din București.
Foto: Dragoș NEAGU

JURNAL DE VACANȚĂ

LECȚII DE SCHI LA „BABELE"

Cabana Babele (prin telefon, de la trimisul nostru). Vacanță... Reporterul a urcat după mulți ani în Bucegi. Plecat din Sinaia și suspendat între cer și pădure, telecabina te lasă, în 12 minute, la 2 000 de metri altitudine.

Am lăsat „Furnica" în urmă și am pornit către „Piatra Arsă"

După ce ne-am mai tras nițel sufletul, am continuat călătoria către „Babele"

Ambianța este greu de descris. „Babele" constituie (deocamdată) singura zonă din această parte a Bucegilor, unde se găsește zăpadă. În valea Ciobanului își face zilnic apariția și grupa de la cabana „Caraiman", unde responsabil este maestrul emerit al sportului **Olimpiu Nodea.** El, împreună cu alți spe-

Paul IOVAN

(Continuare în pag. a 2 a)

CLASAMENTELE FEDERAȚIILOR PE ANUL 1972

PATINAJ VITEZĂ

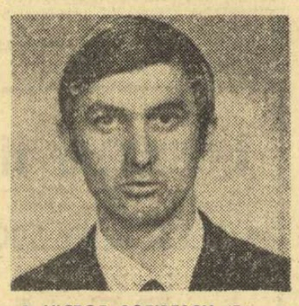

1. **VICTOR SOTIRESCU** (Dinamo București), 2. **Maria Tasnady** (Sport Club Harghita), 3. **Alexandru Boer** (Dinamo Brașov), 4. **Dan Lăzărescu** (Sport Club Harghita), 5. **Vasile Coros** (Dinamo Brașov), 6. **Eugen Imecs** (Agronomia Cluj), 7. **Ioanda Frum** (Șc. sp. Sibiu), 8. **Roxana Salade** (CSM Cluj), 9. **Gheorghe Pop** (Agronomia Cluj), 10 **Andrei Okos** (Sport Club Harghita).

PATINAJ ARTISTIC

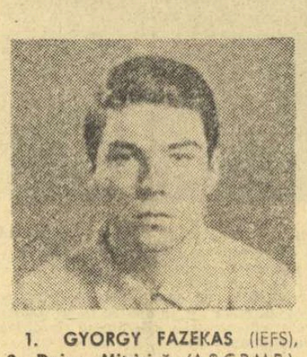

1. **GYORGY FAZEKAS** (IEFS), 2. **Doina Mitricică** (A.S.C.P.M.B.), 3. **Mircea Ion** (Șc. sp. 2 București), 4. **Elena Moiș** (IEFS), 5. **Atanasie Bulete** (Șc. sp. 2, București), 6. **Octavian Goga** (IEFS) 7. **Silvana Suciu** (Constructorul București), 8. **Gabriela Voicu** (IEFS), 9. **Emilia Tibula** (Dinamo București), 10 **Cătălin Ioniță** (Șc. sp. 2 București).

RADIOAMATORISM

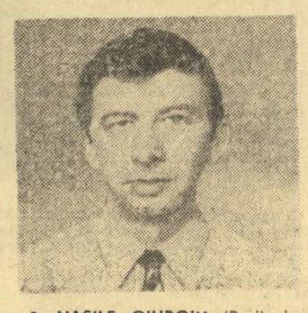

1. **VASILE GIURGIU** (Radioclubul Sibiu), 2. **Adrian Sinitaru** (Radioclubul Prahova), 3. **Radu Bratu** (Radioclubul Constanța), 4. **Nițâ Chertes** (Radioclubul Maramureș), 5. **Ion Crăciun** (Radioclubul Prahova), 6. **Tiberiu Kovacs** (Radioclubul Bihor), 7. **Mircea Rucăreanu** (Radioclubul Constanța), 8. **Carol Takacs** (Radioclubul Bihor), 9. **Mihaela Militaru** (Radioclubul Dîmbovița), 10. **Ion Chivu** (Radioclubul Prahova).

Anton Cojan (dreapta) încearcă să-și croiască drum spre victorie în partida cu Leonida Ionescu (Cluj), dar adversarul său răspunde curajos, obținînd un merituos rezultat de egalitate.

Foto: Paul ROMOȘAN

SPECIALIȘTI ȘI MARI CAMPIONI LA POPICE NE VORBESC DESPRE EFECTUL AMORTIZĂRII ȘI AL MATERIALULUI PLASTIC

● A TRECUT VREMEA LEMNULUI ● UNIFORMIZAREA PISTELOR ȘI CREȘTEREA PERFORMANȚEI ● SE IMPUN SOLUȚII DE MAXIMĂ EFICIENȚĂ

Viața internațională a sportului popicelor este dominată, la ora actuală, de preocupări menite să extindă la scară mondială aria activităților competiționale și să contribuie la creșterea performanțelor. În mod deosebit atrag atenția investigațiile făcute în domeniul îmbunătățirii materialului de joc, precum și mișcarea generală în vederea admiterii popicelor în programul Jocurilor Olimpice.

Profitînd de prezența unor personalități marcante și vedete ale arenei mondiale la „Cupa Carpați" desfășurată recent la București, am adresat distinșilor noștri oaspeți următoarele întrebări, la care ni s-a răspuns cu amabilitate :

1. **TRECEREA DE LA POPICELE DIN LEMN LA CELE DE MATERIAL PLASTIC INFLUENȚEAZĂ MAREA PERFORMANȚĂ ?**
2. **CE DEOSEBIRI EXISTĂ ÎNTRE RIDICAREA MANUALĂ ȘI CEA AUTOMATĂ ?**
3. **ESTE SAU NU NEVOIE DE UNIFORMIZAREA PISTELOR AMENAJATE PENTRU COMPETIȚIILE INTERNAȚIONALE ?**
4. **SPERAȚI CA JOCUL DE POPICE SĂ DEVINĂ SPORT OLIMPIC?**

IVAN ANICI — antrenor federal al Iugoslaviei :

1 Bilele și popicele din plastic influențează radical rezultatul. Avînd o mai mare elasticitate, „bețele" din mase plastice au o reacție de viteză mai mare, „curățind" adesea și popicele rămase în... picioare. Un alt avantaj : sînt incomparabil mai rezistente decît cele din lemn. **Jocul la popicele din lemn, rămîne însă jocul real...**

2 Și în privința ridicării popicelor, noile transformări sînt de natură să sporească rezultatele. În căderea lor, sforile popicelor automatizate doboară și „bețele" care, pe o pistă cu ridicare manuală, normal nu ar fi căzut. Acest lucru se poate observa cel mai bine la manșele „izolate" unde, figuri imposibil de rezolvat dintr-o bilă, sînt... curățate la prima lovitură.

3 Ar fi ideal să existe o rețetă **unică** a compoziției bitumului, un **singur** executant al pistelor. S-ar elimina, astfel, acele particularități care avantajează gazdele, un stil sau altul.

4 Din cîte cunosc eu, Australia, Canada, Japonia și alte țări de pe celelalte continente au început să manifeste interes pentru sportul popicelor, aderînd la ideea pentru care federațiile din Europa luptă de ani de zile : admiterea la J.O.

KLAUS BEYER, cîștigătorul „Cupei Carpați", pentru a 50-a oară selecționat în reprezentativa R.D. Germane :

1 Bilele și popicele din material plastic ne solicită mai serios, fiind nevoie de o precizie de... ceasornic în lansări. Avem însă satisfacția unor rezultate superioare.

2 Sînt de partea celor care susțin că ridicarea manuală este mai... corectă. Îmi este greu să redau cauzele pentru care pistele automatizate dau un randament sporit. Știu în mod cert însă că efortul pe o asemenea arenă este dublu ; automatele te obligă să joci în ritmul lor rapid, fără clipele de răgaz pe care ți le oferă pistele cu ridicare manuală.

3 Ar fi cazul să se găsească o soluție. Adesea „secretele" pistelor știute de unii, îi dezavantajează pe alții.

4 După felul în care se dezvoltă sportul popicelor, cred că acest joc va intra în circuitul olimpic.

NIKOLA LENKO, membru al prezidiului federației cehoslovace :

1 Durabilitatea și rezultatele superioare, iată criteriile care au condus la introducerea popicelor și bilelor din material plastic.

2 În privința automatizării sălilor stăm destul de bine. La ora actuală dispunem de 28 de arene utilate cu aparatura corespunzătoare. Dacă acceptăm progresul, trebuie să acceptăm automatizarea chiar dacă ea înlocuiește **jocul pur** cu popice din lemn și ridicare manuală.

3 În localitatea Prerov se construiește o arenă cu șase piste și o capacitate de 3.000 de locuri pentru campionatele europene de juniori, care vor avea loc anul viitor în țara noastră. Noi experimentăm o compoziție de piste cu bitum și un strat la suprafață din plastic. După părerea mea, artistul poate modela mai bine materialul plastic.

4 Ca sport, merită să devină olimpic.

GERARD HESS, din 1967 component de bază al echipei naționale a Franței :

1 Îmi place să joc cu bile și popice din mase plastice pentru că obțin cifre superioare.

2 După părerea mea, toate competițiile oficiale ar trebui să se desfășoare pe arene automatizate, pentru că astfel de săli triază sportivii după adevărata lor valoare.

3 Unii spun că uniformizarea pistelor ar duce la șablonism, la ceva care îți oferă posibilitatea să joci cu... ochii închiși. Nu sînt de acord. Să nu se uite că popicarul nu este un... robot. Deci virtuțile sportive vor rămîne nealterate, iar condițiile de joc vor fi egale pentru toată lumea.

4 Federația franceză militează pentru ideea olimpică.

GYÖRGINE TOMPA, „veterana" echipei feminine a Ungariei :

1 Viitorul aparține plasticului. S-a stabilit că aceste popice suportă, fără nici un fel de deteriorare, și 5 000 de lovituri. Lemnul se deformează numai după cîteva jocuri.

2 Automatele așează întotdeauna popicele într-o poziție identică, le imprimă aceeași viteză de cădere, iar pe sportiv îl obligă la un program de instruire, care să-i formeze reflexul loviturilor de... metronom, într-o solicitare fizică ridicată. Astfel, recordurile mondiale sînt doborîte de la un campionat la altul.

3 Sînt pentru uniformizare. Nu sînt de acord cu introducerea stratului de material plastic la suprafața pistelor. Pe asfalt bila se rostogolește, pe material plastic alunecă. Or jocul de popice este acela în care bila se învîrtește.

4 Mi-ar face deosebită plăcere să joc la Olimpiadă. Din păcate toate demersurile federației internaționale n-au avut încă ecou la C.I.O.

NIKOLA DRAGAS (Iugoslavia), campion mondial :

1 Cu cîțiva ani în urmă se credea că 1 000 p.d. este performanța maximă. Popicele și bilele din plastic au dat peste cap calculele. Le prefer.

2 Automatizarea înseamnă să joci 80 de minute (băieții) și 40 de minute (fetele) în aceeași cadență, fără nici un fel de răgaz ca de pildă în meciurile de baschet, handbal și alte jocuri. Cei care se antrenează pe piste cu ridicare manuală, sînt handicapați în concursurile internaționale.

3 Sînt pentru un sistem internațional de uniformizare a pistelor, întrucît în aceste condiții va învinge sportivul care este bine pregătit din toate punctele de vedere.

4 Dacă popicele au început să se practice și în țări în care pînă nu de mult erau necunoscute (de pildă Uniunea Sovietică), atunci putem spera.

LADISLAU SZÖCS, secretarul general al F.R. Popice :

1 Popicele din lemn își schimbă forma și greutatea datorită variațiilor de temperatură, ceea ce are repercusiuni negative asupra rezultatelor. Cele din material plastic își mențin toate atributele și, în plus, au o rezistență întreită. Din păcate, la noi se joacă în marea majoritate a secțiilor cu „bețe" din lemn.

2 Ridicarea manuală nu influențează rezultatul real, dar în schimb constituie o muncă istovitoare. Ajutorul dat de sforile automatelor va fi anulat, întrucît știu că în R.F. a Germaniei, unde vor avea loc peste doi ani campionatele mondiale, s-a experimentat cu succes ridicarea mecanică fără șnur, cu două garnituri de popice. Așadar, automatizarea are viitorul asigurat și sperăm să găsim și în țara noastră soluții de maximă eficiență.

3 Există discuții la nivelul forului suprem. A sosit timpul să se precizeze compoziția admisă de bitum, precum și tehnologia turnării pistelor, eliminîndu-se astfel nemulțumirile la adresa arenelor, care găzduiesc confruntările de anvergură.

4 Dacă hocheiul pe iarbă și tirul cu arcul, de exemplu, sînt sporturi olimpice, atunci și sportul popicelor, îndrăgit de 20 de milioane de practicanți din 49 de țări, merită să facă parte din programul J.O.

★

Să încercăm o concluzie. Specialiștii și marii campioni chestionați au fost de părere în unanimitate că automatizarea și popicele din material plastic au toate atributele pentru a înlesni creșterea continuă a performanței. În consecință, pretutindeni există preocupări majore pentru trecerea rapidă la noile condiții de joc. Popicarii români, care se bucură de un binemeritat prestigiu pe plan mondial, vor trebui să fie și în continuare la înălțimea marilor concursuri internaționale. Prin urmare, viitorul impune măsuri la nivelul cerințelor.

Anchetă realizată de
Traian IOANITESCU

CLASAMENTELE CAMPIONATULUI DIVIZIA A, DUPĂ ÎNCHEIEREA TURULUI

POPICE

FEMININ — SERIA SUD

1.	**Gloria București**	9	6	0 3	11870 12
2.	Rapid București	9	6	0 3	9858 12
3.	Laromet București	9	6	0 3	9716 12
4.	Metrom Brașov	9	6	0 3	9543 12
5.	Voința București	9	5	0 4	12387 10
6.	Petrolul Băicoi	9	5	0 4	11453 10
7.	Cetatea Giurgiu	9	5	0 4	9453 10
8.	Voința Constanța	9	3	0 6	11479 6
9.	Instalatorul Buc.	9	2	0 7	11333 4
10.	Frigul București	9	1	0 8	8910 2

SERIA NORD

1.	**Voința Tg. Mureș**	9	7	0 2	9277 14
2.	Voința Cluj	9	6	0 3	9422 12
3.	C.S.M. Reșița	9	6	0 3	9373 12
4.	Hidromecanica Brașov	9	6	0 3	9189 12
5.	Voința Mediaș	9	6	0 3	9100 12
6.	Voința Oradea	9	5	0 4	11383 10
7.	U.T.A. Arad	9	3	0 6	13321 6
8.	Voința Craiova	9	3	0 6	11305 6
9.	Voința Timișoara	9	2	0 7	11263 4
10.	Recorc Cluj	9	1	0 8	8763 2

MASCULIN — SERIA SUD

1.	**Constructorul Galați**	9	7	0 2	20823 14
2.	Rapid Buc.	9	5	0 4	20612 10
3.	Gloria Buc.	9	5	0 4	20678 10
4.	Flacăra Cîmpina	9	5	0 4	20172 10
5.	Constructorul Buc.	9	5	0 4	19647 10
6.	Victoria Bod	9	5	0 4	18709 10
7.	Voința București	9	4	0 5	25784 8
8.	Petrolul Ploiești	9	4	0 5	25706 8
9.	Laromet București	9	3	0 6	24957 6
10.	Rulmentul Brașov	9	2	0 7	25496 4

SERIA NORD

1.	**Voința Cluj**	9	6	0 3	25375 12
2.	Voința Tg. Mureș	9	6	0 3	19862 12
3.	Jiul Petrila	9	6	0 3	19660 12
4.	C.F.R. Tg. Mureș	9	5	0 4	25056 10
5.	C.F.R. Timișoara	9	5	0 4	20082 10
6.	Electrica Sibiu	9	5	0 4	19222 10
7.	Spartac Satu Mare	9	5	0 4	19212 10
8.	I.C. Oradea	9	4	0 5	24713 8
9.	Olimpia Reșița	9	2	0 7	24307 4
10.	Voința Lugoj	9	1	0 8	24309 2

BOX

PUGILIȘTII BRĂILENI AU CÎȘTIGAT „CUPA MUSCEL"

Duminică pe scena Casei de Cultură a Sindicatelor din Tulcea a avut loc finala „Cupei Muscelul" la box. S-au întîlnit selecționatele de juniori din Brăila și Dunărea Galați. În final au învins boxerii brăileni, cu 30—17, cucerind astfel cupa. Din cele 11 partide ale galei s-a detașat meciul *A. Barbu* (Galați) *S. Zainea* (Brăila) în care am putut aprecia calitățile tehnice ale gălățeanului.

Pavel PEANĂ — coresp. județean

RUGBY

UNIVERSITATEA TIMIȘOARA A PLECAT ÎN ITALIA

Zilele trecute a părăsit țara echipa noastră campioană de rugby, Universitatea Timișoara, care în perioada de vacanță va întreprinde un scurt turneu în Italia. Rugbyștii timișoreni vor juca, probabil, la Rovigo, Trevisio și Padova în compania unor echipe din prima divizie italiană. Au făcut deplasarea, sub conducerea antrenorului Mitică Antonescu, printre alții Răscanu, Vollman, Tătucu, Ene, Cîndea, Suciu, Peter, Ceiea, Priess, Ghețu, Ceauș, Iacob, Popovici ș.a.

LUPTE

LADISLAU ȘIMON — LOCUL 2 ÎN TURNEUL DE LA TEHERAN

Zilele trecute s-au încheiat, la Teheran, întrecerile unui turneu internațional de lupte libere la care au participat luptători din U.R.S.S., Bulgaria, R. F. a Germaniei, Pakistan, Maroc și cîte 5 sportivi la fiecare categorie de greutate din țara gazdă. La acest concurs au fost prezenți și trei sportivi români : *Emil Butu, Vasile Iorga* și *Ladislau Șimon*. Cea mai bună comportare dintre sportivii noștri a avut-o greul *Ladislau Șimon*, care s-a clasat pe locul 2. Ceilalți doi luptători români au ocupat locul 4 la categoriile lor.

PATINAJ

„CUPA 30 DECEMBRIE" LA VITEZĂ

TUȘNAD, 28 (prin telefon de la trimisul nostru).

Rivalitățile dintre favoriții diverselor probe ale competiției inaugurale de patinaj viteză, dotată cu **„Cupa 30 Decembrie"** au dat naștere la întreceri atractive. N-au lipsit nici surprizele. Cînd facem această afirmație ne gîndim la faptul că proaspătul recordman al cursei de 5000 m, Gheorghe Pop, un element de mare perspectivă, precum și actualul campion al probei, Victor Sotirescu, au fost întrecuți de un tînăr patinator în plină ascensiune, **Vasile Coroș**, învingător merituos în probele de 500 și 5 000 m. Elevul antrenorului brașovean Ernest Ulrich a constituit revelația disputelor seniorilor. Se cuvine să subliniem și comportarea alergătorului bucureștean V. Sotirescu, care a reușit să cîștige autoritar proba care l-a consacrat — 1500 m.

Ce se poate spune despre cei mai tineri viteziști ? Dorința de afirmare a fost caracteristica principală a majoritații competitorilor. Au învins cei mai bine pregătiți, la sfîrșitul clasamentelor candidînd, ca și în anii trecuți, un număr mare de viitori performeri.

Iată rezultatele tehnice, la ora cînd efectuăm convorbirea telefonică: **3 000 m senioare:** 1. **Maria Tașnadi (S. C. M. Ciuc)** 6:17,00. 2. Eva Focht (Mureșul Tg. Mureș) 7:01.8, 3. Clara Mike (C.S.M. Cluj) 7:15,0; **5.000 m seniori: 1. V. Coroș (Dinamo Brașov) 9:22,6**. 2. Gh. Pop (Agronomia Cluj) 9:24,3, 3. D. Lăzărescu (C.S. M. Ciuc) 9:36.5; **300 m junioare — Ileana Cardaș (Mureșul Tg. M) 6:41,1; juniori — A. Demeter (Agronomia Cluj) 5:41.1; 1 000 m junioare II — Livia Vași (Șc. sp. M. Ciuc) 1:59,2; 500 m fete I — Carmen Dragoman (Șc. sp. Sibiu) 57,1; băieți I — A. Varga (Dinamo Brașov) 51,1: 100 m fete II — Marcela Duță (Șc. sp. 2 Buc.) 13.3; băieți II — M. Mereuță (Șc. sp. 2 Buc.) 13,5; fete III — Emese Rus (Șc. sp. M. Ciuc) 16.2; băieți III — W. Connert (Șc. sp. Sibiu) 14,4; 50 m băieți IV — M. Nuna (Agronomia Cluj) 8.6.**

Tr. ANDRONACHE

LA SINAIA A LUAT FIINȚĂ CERCUL DE STATISTICĂ ȘI ISTORIE A TENISULUI

SINAIA, 24 (Prin telefon). Din inițiativa asociației sportive „Bucegi" și cu sprijinul Consiliului orășenesc al sindicatelor, în frumoasa stațiune montană de pe Valea Prahovei a luat ființă Cercul de statistică și istorie a tenisului. Premieră pe țară — festivitatea care a avut loc cu acest prilej a marcat prezența în Sinaia a maestrului emerit al sportului Ilie Năstase și a secretarului general al federației de specialitate, prof. Alex. Lăzărescu.

În cadrul cercului vor fi prezentate, sub formă de lecții, expuneri, conferințe și filme documentare, pagini din istoria tenisului românesc și a celui sinăian. Totodată, organizatorii își propun ca în cadrul cercului să fie formați viitorii instructori și conducători ai secțiilor de tenis pentru localitățile de pe Valea Prahovei. Vor fi pregătiți, de asemenea, arbitri de tenis, recrutați din rîndurile elevilor și ale altor iubitori ai acestui sport.

Într-un viitor foarte apropiat, cu sprijinul organelor locale, inițiatorii cercului își propun amenajarea unor terenuri de tenis pentru performanță și agrement ce vor fi puse la dispoziția localnicilor și a celor veniți la odihnă în stațiune.

Dintre inițiatorii acestui cerc amintim pe Ion Dinu, președinte al Asociației sportive „Bucegi", Gh. Ștefănescu și Constantin Roșculeț.

Gh. IRIMINOIU

SCHI

NOUTĂȚI DE SEZON DE PE MELEAGURILE MARAMUREȘENE

Zilele trecute ne-a vizitat la redacție **prof. Alexandru Domuța** din Baia Sprie, unul dintre vechii activiști ai schiului maramureșean. La întrebarea noastră, **„Ce noutăți sînt în schiul din această regiune montană a țării ?"**, prof. Domuța ne-a relatat o serie de aspecte interesante ale activității de schi, noutăți din acțiunea de răspîndire în rîndurile tineretului școlar a acestei utile discipline sportive.

● Centrul de schi de la Baia Sprie, care are aproape 10 ani vechime, și-a început activitatea pe zăpadă încă din luna trecută, iar cei aproape 80 de schiori, între 6 și 18 ani, sub conducerea celor doi antrenori (ing. Andrei Görög — probe alpine și prof. Al. Domuța — fond) participă zilele acestea la concursul inaugural al sezonului, pe Mogoșa sau Igniș. Toți copiii au echipament și schiuri personale. Unii, însă, în special cei mici, duc lipsa bocancilor, deoarece la nici unul din magazinele de materiale sportive din județul Maramureș nu se găsesc bocanci de schi între numerele 32 și 36.

● În perioada vacanței de iarnă, Inspectoratul școlar județean a organizat patru tabere pentru școlarii schiori la Baia Sprie, la cabana Mogoșa, la Vișeu și la Borșa — complex. Fiecare din aceste tabere are cîte 60 de elevi, în două serii.

● În noul sezon vor funcționa în județ numeroase noi centre de schi care au și fost dotate cu schiuri, tip popular, de toate dimensiunile, de către federația de specialitate. Aceste noi centre, unde elevii învață metodic tehnica schiului alpin și de fond, funcționează pe lîngă școlile generale și sînt conduse de către cadre didactice, specialiști în schi. Aceste noi nuclee de schi s-au înființat la **Vadul Izei, Petrova, Borșa-Fintînele, Groși Țibleșului, Chiusbaia, Rohia** și la **Școala generală nr. 14 din municipiul Baia Mare.**

● Un nou centru, la nivel de performanță, a luat ființă la Sighetu Marmației, sub patronajul direct al C.J.E.F.S. Maramureș. Profesoara Felicia Ilnițchi pregătește aici 25—30 de copii în tainele alergărilor de fond. Printr-o inițiativă a unor părinți, problema bocancilor de schi s-a rezolvat prin cooperativa din localitate, care confecționează bocanci de toate tipurile și de foarte bună calitate.

● Unul dintre noile centre, cel de la Chiusbaia, s-a angajat să organizeze primul concurs al centrelor din Maramureș, la care să fie invitați tineri schiori și din alte județe. Acest centru se bucură de sprijinul total al directorului școlii generale din comună, Zaharia Finteușan, un mare amator al sportului zăpezii.

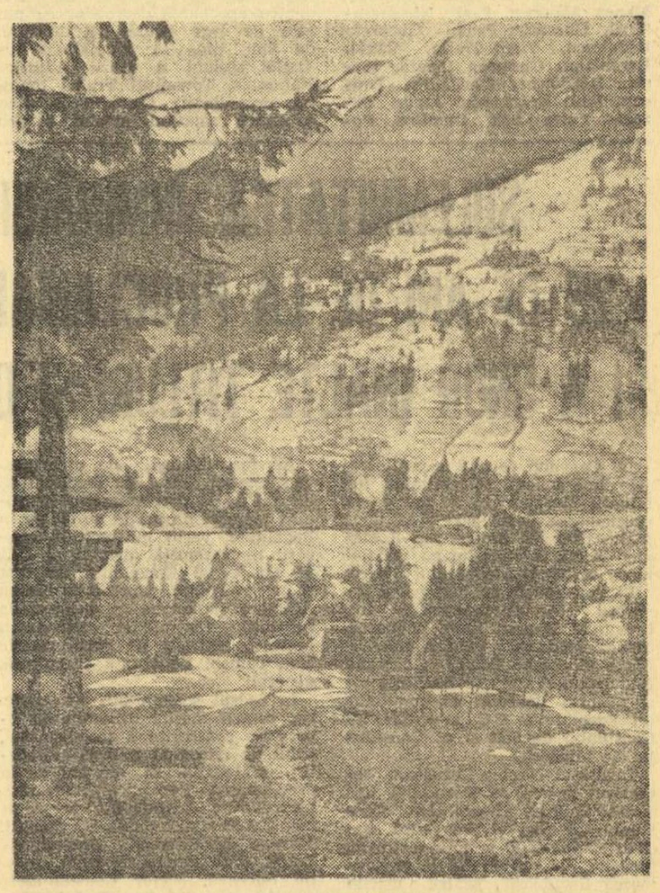

Ca și în alți ani, complexul turistic Borșa, cu excelentele sale pîrtii, acoperite acum, din belșug, cu zăpadă, așteaptă oaspeți. O invitație pentru amatorii de schi... Foto : PETRE NAGY

● În noul sezon, activitatea de pe Mogoșa va fi mult mai intensă, întrucît prin transformarea unor blocuri, aflate în apropierea vechii cabane, în adevărate hoteluri turistice, numărul locurilor de cazare va crește de la 40 la peste 200. Este o frumoasă inițiativă a B.T.T., filiala Maramureș.

● Biatlonul va fi practicat și pe meleagurile maramureșene. Recent, C.C al U.T.C. a dotat două licee, din Baia Sprie și Borșa, cu materialele necesare. Doi profesori, antrenori de schi, au și început primele lecții. La buna funcționare a grupului de biatloniști din Baia Sprie un aport însemnat a dat și cunoscutul talerist băimărean, Gleb Pintilie, care a inițiat pe cîțiva schiori în tainele trasului la țintă.

● Cele două schilifturi, (la Baia Sprie, pîrtia școală Pavilion și cea de pe Mogoșa) au fost puse la punct. Motoarele și cablurile au fost revizuite, astfel că în iarna aceasta posibilitățile de antrenament vor fi mult îmbunătățite. De asemenea, cele două grupuri de „Salvamont" (Baia Mare — pentru Mogoșa, Borșa — pentru Complex) au fost reorganizate. **(T.R.).**

HOCHEIȘTII ELVEȚIENI EVOLUEAZĂ AZI ȘI MÎINE LA MIERCUREA CIUC

Continuîndu-și turneul pe care-l întreprinde în țara noastră, selecționata secundă de hochei a Elveției va evolua azi și mîine la Miercurea Ciuc. Cu acest prilej, hocheiștii oaspeți vor întîlni o selecționată divizionară, în componența căreia intră cei mai buni jucători români. Reamintim cititorilor noștri că partida inaugurală a turneului, disputată miercuri la Poiana Brașov, s-a încheiat cu victoria hocheiștilor români : 6—4 (3—0, 1—4, 2—0).

NATAȚIE

TREI NOI RECORDURI ÎN ÎNTRECERILE „CUPEI SPERANȚELOR"

În bazinul acoperit (50 m) din Ploiești au continuat întrecerile „Cupei speranțelor" la înot. Iată rezultatele înregistrate :

COPII D — **50 m bras** (b) : N. Moisescu (Petrolul) 49,5 ; **50 m bras** (f) : Irinel Pănulescu (Petr.) 46.6 — record ; **4×50 m delfin** (b) : Șc. sp. Galați 3:15,8, Șc. sp. Reșița 3:17,9 ; **4×50 m delfin** (f) : Șc. sp. Timișoara 3:36,1, Șc. sp. Brăila 3:38,4 ; **50 m delfin** (b) : C. Negrău (Crișul) 41,2 — record ; **50 m delfin** (f) : Ildiko Zaborski (Crișul) 41,5 — record ;

COPII C — **100 m spate** (b) : V. Juhasz (Crișul) 1:23,4 ; **100 m spate** (f) : Gabriela Andrei (Șc. sp. Ploiești) 1:26,5 ; **4×50 m liber** (b) : Crișul 2:26,4, C.S.M. Cluj 2:27,7 ; **4×50 m liber** (f) : C.S.M. Cluj 2:33,4, Șc. sp. Reșița 2:37,1 ; **100 m bras** (f) : Viorica Rusu (Șc. sp. Galați) 1:37,4 ; **100 m bras** (b) : Fl. Mustață (Șc. sp. Brăila) 1:32,1 ;

COPII B — **100 m delfin** (b) : H. Negrău (Crișul) 1:15,6, St. Mitu (Șc. sp. Galați) 1:15,7 ; **100 m delfin** (f) : Carmen Călin (Petrolul) 1:19,6, Mihaela Georgescu (Petr.) 1:21,9 ; **200 m liber** (f) : Angela Vamoși (Crișul) 2:39,0 ; **200 m liber** (b) : H. Negrău (Crișul) 2:27,7; **4×100 m spate** (b) : Crișul 5:25,7; **4×100 m spate** (f) : Petrolul 5:40,6;

COPII A — **200 m delfin** (b) : A. Ursu (Șc. sp. 2) 2:40,6 ; 200 m delfin (f) : Cătălina Pănulescu (Petr.) 2:54,5 ; **200 m spate** (b) : D. Gropșan (Șc. sp. Reșița) 2:28,3 ; **200 m spate** (f) : Karin Parutsch (Șc. sp. Timiș.) 2:43,5.

TIR

MUNCĂ INTENSĂ ȘI REZULTATE PROMIȚĂTOARE ÎN PREAJMA CAMPIONATELOR EUROPENE

Printre cei dintîi sportivi români care vor participa în anul 1973 la o competiție continentală se află trăgătorii. Ei vor fi prezenți, în luna februarie, la campionatele europene de sală la arme cu aer comprimat, întrecere în care sportivii români au obținut în ultimii ani remarcabile succese. După cum se știe, reprezentanții noștri au cîștigat trei titluri continentale (**P. Sandor** la pușcă în 1970; **Edda Baia** la pușcă în 1971 și **Dan Iuga** la pistol în 1972), iar **Anișoara Matei** a cucerit medalia de argint la pistol în urmă cu doi ani. De asemenea, s-au mai obținut cîteva locuri fruntașe la ultimele două ediții ale întrecerilor europene. E firesc, deci, ca sportivii noștri să se pregătească cu maximum de seriozitate pentru ca și la această ediție a C.E., care va avea loc în orașul austriac Linz, să aibă o comportare onorabilă.

Componenții loturilor republicane au început de mai mult timp pregătirile, iar recent ei au susținut și două examene de verificare, care au fost în măsură să ofere antrenorilor unele concluzii privitoare la viitoarele antrenamente și la posibila configurație a echipelor ce vor face deplasarea în Austria.

Primul vizat dintre reprezentanții noștri este **Dan Iuga**, un trăgător de clasă mondială (locul II la pistol liber la J.O. de la München și campion european la pistol cu aer comprimat). Cu toate că în cele două concursuri de pînă acum n-a dat satisfacție deplină (în **„Cupa Petrolul"** a ocupat un loc modest, cu 372 p, iar la sfîrșitul săptămînii trecute, tot la Ploiești, în cel de al doilea concurs de selecție, a realizat 377 p, locul III) se poate avea încredere în el întrucît i se cunoaște capacitatea de muncă, perseverența cu care se pregătește. Pînă la întrecerile continentale **Iuga** are tot timpul să intre în forma cea mai bună. De altfel, atît el cît și **Nicolae Rotaru** (locul III la J.O. la armă liberă calibru redus 60 focuri culcat) care vizează un loc în echipa care ne va reprezenta la C.E. ca și alți țintași de frunte vor avea timp să-și dovedească buna lor pregătire în următoarele concursuri programate înaintea europenelor.

Aceste trialuri care se vor ține în luna ianuarie sînt așteptate cu mult interes. Întrucît ele vor fi acelea care vor putea confirma comportarea bună a unora dintre trăgători care la primele trialuri s-au remarcat în mod deosebit. Ne referim la pistolarul **Iuliu Pieptea** care, deși e decanul de vîrstă al trăgătorilor fruntași, continuă să se afle într-o formă excelentă, fiind creditat în acest sezon cu două rezultate bune, 381 și 377 p. **Mariana Feodot** (a realizat la primul concurs 372 și la cel de al doilea 379). **Veronica Stroe** (379—374 p), **Mariana Tomescu-Vasiliu** (366—373), **Ioana Șerbănescu** (363—370). Dintre juniore, într-o formă constant bună se găsesc **Vasilica Manea** (Unirea Focșani), una dintre cele mai valoroase trăgătoare din acest an, atît la arme cu glonț cît și cu aer comprimat, eleva antrenorului prof. **Ion Oprișan**, notată pe foile de arbitraj la cele două selecții cu 372 și 368 p, precum și pistolara arădeancă **Silvia Bujdei** (366 p — nou record național și 363 p).

Bine s-au mai comportat în acest început de sezon **Petre Șandor** (Steaua) și **Marin Ferecatu** (Dinamo) — cîștigători la proba de pușcă cu 382 p, respectiv 378 p, **Anișoara Matei** (Dinamo) — a ocupat detașat locul I în cele două întreceri de pistol cu 379 și, respectiv, 382 p (record egalat). Tot printre cei remarcați trebuie să-i amintim și pe pistolarii **Ion Corneliu** (Steaua), **Liviu Stan** (Metalul București), realizatorul unui valoros record de juniori — 378 p.

Firește, lista celor evidențiați la primele două trialuri nu s-a încheiat cu cele cîteva nume enumerate mai sus. Hotărîtoare pentru definitivarea echipelor vor fi următoarele confruntări. Nu ne îndoim că sportivii noștri fruntași vor aborda cu toată seriozitatea viitoarele pregătiri și concursuri, astfel ca europenele din februarie să-i găsească în cea mai bună formă.

T. RĂBȘAN

Cunoscutul trăgător dinamovist, Marin Ferecatu, *se află într-o formă bună în noul sezon de sală. El a cîștigat concursul de selecție, de duminică, la pușcă cu aer comprimat, obținînd 378 p din 400 posibile.*

LARMĂ ȘI VESELIE, LA LECȚII DE SCHI, ÎN JURUL „BABELOR..."

(Urmare din pag. 1)

cialiști, îndrumă primii pași pe schiuri ai unor studenți de la Institutul agronomic din București. Pe aceeași vale, o siluetă grațioasă. Este maestra emerită a sportului **Elena Leușteanu**. Are baza la cabana „Padina", dar din lipsă de zăpadă vine tot aici, împreună cu studenți și studente de la Institutul de construcții din Capitală.

★

Ziua de schiat a luat sfîrșit. Întoarcerea la cabană este, de fiecare dată, plină de voioșie și de un apetit, să nu mai vorbim ! Noroc că tovarășul **Gheorghe Bordea**, cabanierul de la „Babele", a pregătit, împreună cu soția sa, un meniu strașnic. Recordmen în materie de apetit este asistentul **Doru Țaganea**, de la catedra de cibernetică și calcul economic.

Studenții **Dan Bălă, Maria Boldur, Marga Waldemer, Tudora Ignat, Gabriela Scurtu, Florin Moceanu, Ion Ștefan** și **Nadia Ungureanu** se remarcă atît prin modul cum se acomodează cu pîrtia cît și ca „studenți de servici". Sînt întotdeauna printre fruntași. Ajutoarele cele mai apropiate ale gazdelor. Felicitările pe care le primesc li se cuvin cu prisosință.

★

Programul de seară este susținut de întreaga suflare a cabanei. Cîntece recitări, glume.

★

Medicul taberei de la „Babele", dr. **Honoriu Circa**, este, într-un fel, copleșit de tristețe. Nu a „reparat" decît două, trei, entorse banale. Pe cît se vede, nu prea va avea clienți la cabinetul medical. În replică, studenții caută să-l antreneze pe pîrtii. Dar cu prudență...

★

Și așa, zilele trec pe nesimțite. Schi, alternînd cu ceva excursii și drumeții la celelalte cabane. Seri distractive de neuitat. Participanții le gustă din plin. Evident, cu un simțămînt de ușoară reverie. Peste cîteva zile „Babele", cu plăcuta ei ambianță, nu va rămîne decît o amintire. Desigur, pînă la viitoarea vacanță.

România film prezintă în luna ianuarie

CEL MAI MARE SUCCES DE PUBLIC DIN ISTORIA CINEMATOGRAFULUI

PE ARIPILE VÎNTULUI

producție a studiourilor americane

cu: Vivien Leigh (în rolul Scarlet O'Hara) Clark Gable, Leslie Howard, Olivia de Havilland

Regia: Victor Fleming — ecran panoramic-color

fotbal

LA ORDINEA ZILEI

DINU ŞI BECKENBAUER

Aşadar, Beckenbauer şi Dinu! Primind „Balonul de aur", Franz a devenit, cu alte cuvinte, campionul jucătorilor de fotbal din Europa; clasîndu-se pe primul loc în „Trofeul Fotbal '72", Cornel al nostru este considerat cel mai bun fotbalist din România în acest an. Pentru amîndoi, felicitări. Felicitări nu numai fiindcă au învins în întrecerea cu cei mai buni, dar şi pentru că:

— sînt jucători prototip pentru cei din generaţia lor; de cîte ori nu am auzit, cu toţii, pe copiii ce învaţă fotbal că vor să joace ca Beckenbauer sau ca Dinu?;

— sînt fotbalişti pe care orice antrenor, oricît de pretenţios, ar dori să-i aibă în echipa sa;

— amîndoi, în team-urile lor, fie că se numesc Bayern München sau Dinamo Bucureşti, fie că e vorba de reprezentativa R. F. a Germaniei sau a României, sînt adevăraţi şefi de orchestră;

— sînt întruchiparea, deopotrivă, a hotărîrii în apărarea culorilor clubului fiecăruia, dar şi a eleganţei în joc;

— prin comportarea lor pe gazon fac parte din categoria de fotbalişti ce pot contribui decisiv la cîştigarea unui joc; poţi avea încredere în ei, indiferent de omenestile slăbiciuni sau eclipsa de formă;

— datorită unor sportivi ca ei, fotbalul cîştigă în frumuseţe, aduce noi adepţi în tribune ca şi pe teren.

După toate acestea o concluzie este clară: pe diferite paralele şi meridiane, cerinţele ce trebuie îndeplinite pentru a fi considerat fotbalist de frunte se reduc — în esenţă — la aceleaşi coordonate, ridicate pe treapta cea mai de sus.

În afara acestui *nr. 1* obţinut de fiecare, între Beckenbauer şi Dinu mai există cîteva apropieri interesante: amîndoi au început ca atacanţi şi au trecut apoi în linia de mijloc. Dar în timp ce Beckenbauer s-a fixat ca ultimă redută în faţa portarului, după un timp, Dinu, sufocat de limitele postului, a revenit în linia de mijloc. Ambii sînt însă apărători în accepţiunea modernă a fotbalului: talentul şi fantezia îi fac să acopere o mare suprafaţă de teren şi de multe ori să apară în faţa buturilor adverse, unde-şi pun în valoare calităţile de şuteri. În sfîrşit, amîndoi sînt căpitani de echipă.

Şi acum încep deosebirile de esenţă: în timp ce 1972 a fost pentru jucătorul lui Bayern München un an de mari satisfacţii pe plan intren şi internaţional (echipa sa de club a devenit campioană a R.F.G., iar reprezentativa ţării a cîştigat titlul european), ceea ce a contat enorm în decernarea „Balonului de aur", Dinu a cucerit „Trofeul Fotbal '72" mai mult prin puterile sale, prin talentul şi capacitatea sa de fotbalist: Dinamo s-a clasat în campionatul trecut de-abia pe locul al şaptelea, iar naţionala, după neîmplinirea din sferturile de finală ale campionatului Europei, a mers descendent.

Aşadar, Beckenbauer şi Dinu! Încă o dată, pentru amîndoi, felicitări. Iar fotbalului nostru urarea ca, într-un viitor cît mai apropiat, unul din internaţionalii României să se înscrie pe orbita europeană a „Balonului de aur"!

Mircea TUDORAN

VIOREL KRAUS ESTE CATEGORIC:

„SPORTUL STUDENŢESC VA RĂMÎNE ÎN DIVIZIA A!"

Zilele trecute l-am întîlnit pe veteranul echipei Sportul studenţesc, **VIOREL KRAUS.** Firesc, n-am scăpat prilejul de a discuta cu el despre noul post pe care a evoluat în ultima parte a campionatului şi şansele formaţiei sale de a supravieţui în „A".

— Cum te-ai acomodat cu postul de fundaş central, ştiind că pînă acum ai fost numai înaintaş?

— Destul de repede. Este adevărat că în primele zile am auzit voci prevestitoare ale unui fiasco. Dar, ele n-au ţinut seama de un factor esenţial şi anume experienţa mea, dobîndită de-a lungul anilor în linia de înaintare, care îmi este de mare folos. Aşa, de altfel, s-a şi întîmplat. De-acum privesc jocul din faţă, cunosc mai toate subtilităţile atacanţilor, intenţiile lor ofensive. O dovadă că îmi cunosc sarcinile de joc, pe care le-am şi îndeplinit în fiecare meci, o constituie şi notările destul de bune ale cronicarilor, iar antrenorul Gheorghe Ola nu mi-a reproşat prea multe lucruri. În acest fel şi încrederea colegilor de echipă a crescut simţitor.

— Eşti unul dintre cei mai vîrstnici jucători din Divizia A. După cîte se pare, nu vei abandona, curînd, fotbalul.

— Din păcate, această decizie nu depinde numai de noi, jucătorii. E suficient să apară un candidat, ceva mai tînăr, ca locul ce-l deţii să fie cedat celuilalt. Dar, nu întotdeauna decizia este cea mai justă. De ce? Vă voi da cîteva amănunte. Deşi sînt la... a doua tinereţe, capacităţile mele fizice sînt la fel de mari ca în urmă cu zece ani. Un exemplu în acest sens îl constituie testul fizic dat, împreună cu colegii mei, în urmă cu aproape o lună. Toate probele le-am trecut cu succes, la limitele maxime, ceea ce dovedeşte că resursele mele fizice nu sînt inferioare cu nimic colegilor mai tineri.

— Există vreun secret în privinţa menţinerii capacităţii fizice la parametri atît de înalţi?

— De cînd mă ştiu am dus o viaţă echilibrată. Întotdeauna am fost cumpătat, am cunoscut simţul măsurii. După părerea mea, oricine

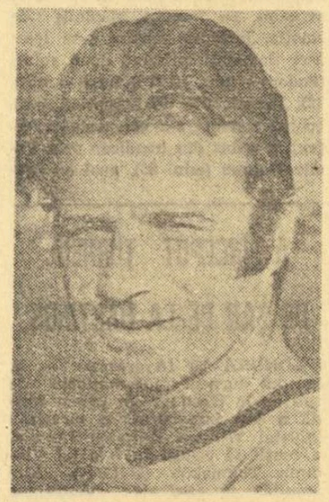

îşi poate prelungi activitatea competiţională cu mulţi ani, cu condiţia de a nu-şi irosi forţele cu alte indeletniciri. Dacă poate fi considerat un secret, hai să-l numim aşa, reţineţi faptul că în fiecare dimineaţă fac cîteva exerciţii de gimnastică, ceea ce mă ajută în a-mi menţine o permanentă prospeţime fizică.

— Dar, despre şansele echipei tale de a evita retrogradarea ce ne poţi spune?

— La prima vedere, totul pare pierdut. Avem cele mai puţine puncte, avem un golaveraj negativ şi toată lumea ne vede acolo de unde am plecat cu atîta trudă, în Divizia B. Eu sînt însă optimist. De ce n-aş fi? Anul trecut C.F.R. Cluj era într-o situaţie asemănătoare şi pînă la urmă, aţi văzut ce s-a întîmplat. Împreună cu colegii ne dăm seama că a rămîne în prima divizie înseamnă să luptăm pînă la ultima noastră picătură de energie. Noi sîntem decişi să facem acest lucru în primăvară. Dar, pînă atunci, viaţa noastră nu va fi deloc uşoară. Ne aşteaptă, din primele zile ale lui ianuarie, antrenamente.. bogate mai întîi la Bucureşti şi apoi la munte. În toată această perioadă, de pregătire a returului, nu vom precupeţi nici un efort, vom consuma o mare cantitate de energie pentru ca toţi suporterii noştri să constate, chiar din prima etapă, că nu vrem să le înşelăm speranţele.

— Totuşi, două formaţii vor retrograda. Cine crezi că vor fi?

— Nu pot da nici un pronostic. Însă Sportul studenţesc nu se va număra printre ele...

Pompiliu VINTILA

ULTIMUL JOC AL ANULUI

Fiindcă anul acesta am jurat că nu mai scriu cuvîntul fotbal fără cuvîntul asociaţie şi nu mai dezbat ideea de fotbal fără a o asocia de ideea de asociaţie, fiindcă eu nu pot uita în ultimele zile ale anului de jurămintele lunilor precedente, fiindcă ăsta sînt şi cît sînt atîta cînt, fiindcă nu am de gînd să scriu iar despre fotbal în noaptea asta cînd e lege ca spiritul să-ţi fie senin şi să vibreze voios, nu-mi mai rămîne decît să mă rezum la asociaţii — de idei, de joc, de melodii, de oameni — căci fără asociaţie nu există disociaţie şi unde nu-i disociaţie nu e inteligenţă şi unde nu-i inteligenţă degeaba faceţi diligenţe, pasienţe şi experienţe.

Deci

Mă gîndesc la Adamache — zic „nea Mache" — zic Tache — Tache Macri — C.F.R. Timişoara — C.F.R. Timişoara, adică Progresul — ah, Progresul — regresul — totuşi, lordache — Lache — „ne aşteaptă damele, Lache!" — ca în Caragiale — Caragiale, fără de care nu se poate discuta nimic, nu se poate bea o bere, nu se poate arbitra, nu se poate săruta, muzica, muzica, nu se poate Pristanda — şi atunci număr, enumăr: Sătmăreanu — Sătmăreanu, Deleanu — Deheleanu, — Lakatos — Bindea, Beke, Ciolac, Schwartz, Dobay — Lay, nu extrema, ci compozitorul — Francis Lay, muzica la „Love story" — istorie — isterie — mărinimie — măreţie — puţină filozofie — puţină chelie — chiar duioşie — Tudorie. Tudorie lîngă Boc — are loc — are noroc — „busuioc, în păr, măi"... — cioc, cioc, cioc, cine e, eu sînt bre — Citit „Istoria unui poloboc" de Ionathan Swift — Swift, scriitorul, nu Cruyff, autorul... — Swift, adică englezii — Wembley — lei, franci, guldeni, mărci, bărci — bărci, vara — Guadalajara — cioara — moara — Loara şi atîtea alte fluvii — scoruri fluviu — mări şi oceane — prăpăstii, văi, turism — truism — insule, peninsule — merci Capri — merci cheri — merci copii — mulţumesc Minoiu — mulţumesc Domozină — plata la chenzină.

Muzică uşoară — cavalerie uşoară — sarcină uşoară — femeie uşoară — la donna e mobile — Madona e nobilă — Lady Madona dar şi florile dalbe — caişii albi, iezii negri, sîngele roşu, vinul împurpurat, Dunărea mare, furia stacojie, blestemul vînăt, zic Fănuş. Îngerul. Angelo. Care Angelo? Poate Michelangelo. Poate Mircea Radu Iacoban. N-avem antrenori — n-avem toreadori — n-avem matadori — avem picadori — avem picapuri — îl avem pe Neagu — un om care în cea mai adîncă criză nervoasă pune radioul să audă paraziţii, pentru a se linişti şi a se echilibra — nevoia de echilibru — armă cu calibru (mare) — nevoia de cercuri — nevoia de cecuri — nevoia de umor, de amor, chiar dacă n-avem belfegor, chiar dacă mor — mulţi ani trăiască. Respiraţia. Inspiraţia. Plămînii — românii — Dinu — pasa — clasa — justiţia — miliţia — maliţia — Liţă — Dumitru, pe metru pătrat — pe metru cărat, pe metru arat — intercepţie — decepţie — recepţie — stop. Muzică pop.

Pop — Popa — Popanică — pipă. Mi-am cumpărat de Anul Nou o pipă. Trage perfect. Tutun. Răbdare. Nevoia de răbdare. Multă răbdare. Multe citronade. Multe serenade. Nimic nu mai cade.

BELPHEGOR

DIVIZIA C FAŢĂ ÎN FAŢĂ CU ETERNELE SALE PROBLEME

● ŞEDINŢĂ LA SUBCOMISIA DE DISCIPLINĂ ● O BĂTAIE ŞI O... GĂLEATĂ CU APĂ AU DEVENIT CAZURI DE RUTINĂ! ● „VĂ ROG SĂ PĂSTRAŢI REZULTATUL, AM MARE NEVOIE DE VICTORIE!" ● CINCI LUNI (CALENDARISTICE) SUSPENDARE PENTRU AGRESORUL UNUI „PUNGAŞ" ● UNIREA DEJ — O CLIENTĂ MAI VECHE...

Ai zice că e un sfat de oameni trecuţi prin viaţă, care au multe să-şi povestească, să glumească şi să rîdă cu o vădită plăcere. Dar nu e chiar aşa, deşi — printre picături — mai sînt şi scene de acest gen. O dată însă intraţi în problemele care îi adună, săptămînal, într-o cameră de la parterul sediului C.N.E.F.S., cei nouă sau zece oameni devin foarte serioşi, preocupaţi de găsirea celor mai indicate răspunsuri şi rezolvări, aşa cum de altfel le stă bine unor judecători, fie ei şi de etică sportivă. Am fost şi noi de faţă într-una din săptămînile trecute, joi seara, la o şedinţă a **Comisiei de disciplină**, sau mai bine zis a subcomisiei sale, pentru **Divizia C. Mihai Tănăsescu**, preşedintele comisiei, este de meserie avocat. Dintre ceilalţi membri — **Tr. Şerbănescu, I. Pişcarac, E. Stepleanu, Fr. Mateescu, D. Ionescu, I. Marinescu** şi **B. Pătruţescu** — doar ultimii doi sînt salariaţi ai federaţiei.

Pe rînd, intră pe uşă fel de fel de oameni. Sînt ascultaţi cu toţii, li se pun întrebări, după care sancţiunile se aplică prin punere la vot. Unii îndrugă minciuni — „nu ştiu, n-am văzut, mă uitam în altă parte"; „nu e adevărat tovarăşi, arbitrul minte, nici nu l-am atins pe adversar; cred că a căzut singur, era accidentat dinainte..." — alţii se jură că e pentru prima şi ultima dată cînd li se întîmplă. Doar o mică parte recunosc cinstit greşeala făcută, ceea ce desigur le dă un plus de şanse.

În acea seară, în afara cazurilor devenite de rutină, am avut norocul să auzim şi unul cu totul neobişnuit. Dar poate nu ştiţi ce înseamnă rutină în astfel de cazuri! Să exemplificăm. **Trotuşul oraşul Gh. Gheorghiu-Dej — Petrolul Moineşti (1—1)**: arbitrului **C. Prusac** (Botoşani) i s-a spus că **„va fi linşat dacă anulează golul"**, iar la sfîrşit un jucător localnic a spus, aşa parcă în vînt, că **„ai dracului arbitri, la noi acasă sînt cinstiţi, iar în deplasare ne mănîncă**

In Divizia C, meciurile de bună calitate, fără incidente, desfăşurate într-o deplină sportivitate sînt, din păcate, ...excepţii de la regulă. Iată, una dintre ele, la Bucureşti, în meciul Unirea Tricolor — Olimpia Giurgiu. Trebuie să remarcăm, totuşi, că tribuna aflată în planul secund al imaginii este într-o stare deplorabilă. Foto: I. MIHAICA

piei...". Iar, ca să revină la cazul în speţă, le-a dat un sfat celor din jur: **„ardeţi-i, mă!"**, îndemn de care aceştia nu prea mai aveau nevoie! (Decizie: jucătorii **Tăbăcaru** şi **Pasăre** — cîte două etape suspendare; secţiei de fotbal locale — avertisment). **Minerul Roviari — Ştiinţa Petroşani (1—2)**: în timpul jocului s-a aruncat cu pietre în teren, la banca de rezerve a oaspeţilor, peste antrenorul şi jucătorii de rezervă din Petroşani, s-a turnat ...o găleată cu apă! 30—40 de huligani au aşteptat echipa oaspe după meci. Vă daţi seama, nu ca s-o felicite pentru victorie... (Decizie, ţinînd seama de faptul că jucătorii şi conducătorii din Rovinari au avut o atitudine de „non-combat" — trei etape suspendare a terenului echipei Minerul). Şi aşa mai departe...

Dar iată că cineva iese, şi invită persoanele care au fost chemate să aducă lămuriri cu privire la incidentele din meciul **Soda Ocna Mureş — Unirea Dej** (scorul partidei 4—1, după ce la pauză au condus oaspeţii cu 1—0). Pe uşă intră trei oameni, doi delegaţi din partea echipelor împricinate şi arbitrul intîlnirii, un anume M. Pădureanu din Deva. Se aşează numai acesta din urmă. „La pauză, în cabină a intrat delegatul echipei Unirea, **Cornel Pop**, care ne-a spus să avem grijă ca rezultatul să rămînă pînă la sfîrşit în favoarea echipei sale, drept care el urma să aibă grijă de toate cheltuielile noastre de deplasare, plus un „rest" care ne-ar fi revenit probabil ca o primă, şi începe mărturisirea arbitrului Pădureanu — spre vizibila stupefacţie a celor care nu citiseră încă foaia de arbitraj. **Faceţi tot posibilul, ne-a mai spus el, că ăsta e un meci foarte important pentru mine; dacă nu-l cîştig nu mai am nici o şansă la locul întîi!"...** Ne uităm cu mirare la cellalţi doi. Nu, nu vă faceţi iluzii, bineînţeles că delegatul echipei Unirea nu se afla la faţa locului. Cel de faţă, pe nume Muresan, nu ştie nimic, n-a văzut nimic, de altfel a stat tot timpul cuminte în tribună. De ce a venit atunci? Pentru că C. Pop, fiind chemat de niscaiva treburi foarte importante, a trimis pe cineva să-i ţină locul! Mai aflăm că, după meci, s-au petrecut faptele pe care le va discuta comisia: **Racolţa** (Unirea) l-a înjurat pe arbitru pe motiv că **„în deplasare nu se poate cîştiga niciodată cu astfel de arbitri..."**, drept care M. Pădureanu a vrut să-i reţină carnetul. Cornel Pop a fost lovit cu pumnul, pe culoar, de un jucător localnic (**Ratz**), şi cu sînge pe faţă a dat buzna în cabina arbitrilor ca faptul să fie consemnat. „Conducătorul jocului" s-a răzgîndit pînă la urmă şi a înapoiat carnetul jucătorului oaspete, pentru **„ca să nu fie supăraţi pe mine"** ...Deciziile comisiei: 4 etape suspendare pentru Racolţa; cinci luni pentru Ratz (**„Cu circumstanţe atenuante**, se spune — **a dat într-un pungaş!"**); un an interzicerea dreptului de a mai asista echipa proprie pentru secretarul asociaţiei Unirea Dej, C. Pop. **„Poate ar trebui să trimitem cazul mai departe**, zice cineva. **A fost totuşi o ofertă de mită, acolo"**. A rămas doar acest poate pînă la urmă, ceea ce ne face să ne întrebăm iacă aceste cazuri sînt chiar atît de rare pe cît ne-a făcut nouă impresia...

Dar ar mai fi de spus şi alte lucruri interesante despre acel meci din ultima etapă a Diviziei C. De pildă că, iniţial, la centru fusese delegat să conducă **Ion Barbu**, iar tuşieri **M. Pădureanu** şi **T. Sima** (toţi trei din Deva). Pe drum (ne-a spus-o chiar Pădureanu, între patru ochi, parcă mai ferit acum de consecinţe neplăcute), Barbu le-a spus celor doi tuşieri că, din cauza unor **„obligaţii"** mai vechi, nu dorea să arbitreze acel meci. Zis şi făcut: Barbu se declară indisponibil, la centru trece Pădureanu, Cornel Pop încearcă totuşi să ofere „cadouri", pe care însă arbitrul are tăria să le refuze. După meci, Ion Barbu insistă ca Pădureanu să nu reţină carnetul, şi chiar să-l ducă el însuşi la autobuzul oaspeţilor! M. Pădureanu — prin prisma faptelor — ni se pare un om cinstit. Poate slab, poate prea înfricoşabil, dar în mod sigur un om cinstit!

Epilogul acestei poveşti o să-l scriem noi. Trebuie să ţinem însă seama de alte două „probe" ale acestui dosar, din păcate mai puţin băgate în seamă. Primul este... memoriul trimis Comisiei de chiar asociaţia Unirea Dej. **„Arbitrii Pădureanu şi Sima** — doar Barbu a fost corect (...!) — au prestat un arbitraj aiurea, mai curînd o „bufonărie"... **Arbitrul de centru a fost incontinuu lovit şi chiar batjocorit de gazde: a acordat un penalty pe gratis şi un gol din ofsaid clar... Pe banca de rezerve şi-a adus o femeie (!) ...La pauză a apărut cel mai tîrziu pe teren, însoţit de trei conducători ai echipei locale..."** Etc., etc. Şi după ce se precizează că **„la nevoie, arbitrul Barbu poate să certifice cele afirmate de noi"** (!), în încheiere se cere nici mai mult nici mai puţin decît **„rejucarea meciului pe alt teren"!** Al doilea lucru pe care vrem să-l subliniem este faptul — uitat, se pare, din păcate chiar şi de Comisia de disciplină — că în actualul campionat al Diviziei C echipa **Unirea Dej este sancţionată cu pierderea „la masa verde" a 4 puncte, pentru abateri de la etica sportivă** petrecute în sezonul trecut (este vorba, în special de o foarte curioasă înfrîngere cu 6—0 pe teren propriu, în faţa unui lider care avea nevoie de golaveraj...). Nu s-ar putea spune că sancţiunea de astă-vară a avut vreo reală acţiune curativă.

Şi nici că, din păcate, sancţiunile de pe urma meciului de la Ocna Mureş — mai ales pentru un recidivist — ar fi prea drastice. Dimpotrivă...

Dumitru GRAUR

ŞTIRI... ŞTIRI...

REVANŞA CU SELECŢIONATA CLUBURILOR DIN ISRAEL

Cu prilejul partidei disputate la 22 decembrie de selecţionata cluburilor divizionare A din România la Tel Aviv, conducătorii forului fotbalistic din Israel şi-au exprimat dorinţa ca revanşa partidei să aibă loc, în România, în cursul primăverii anului viitor. Federaţia noastră, de acord în principiu, caută o dată pentru organizarea jocului în aprilie. Calendarul nostru competiţional este însă, foarte strîns.

DE LA COLEGIUL CENTRAL AL ANTRENORILOR

Colegiul central al antrenorilor din F.R.F. reaminteşte antrenorilor că cursul de perfecţionare va începe la 3 ianuarie şi că el îşi va desfăşura şedinţele în sala clubului Dinamo.

CÎND SE VOR DISPUTA ETAPELE CUPEI?

Prin tragerea 16-imilor în toamnă, pentru primăvara viitoare au rămas de jucat patru etape de Cupă. Federaţia s-a oprit asupra următoarelor date de disputare: 21 martie, optimile de finală; 4 aprilie, sferturile de finală, 16 mai, semifinalele şi 27 iunie sau 1 iulie, finala.

„ANONIMII" DIN ORADEA

Acum cîteva luni era o echipă complet anonimă. Astăzi, Metalul din Oradea este un „nume". Este echipa din „municipal" care a ajuns să joace în Cupă cu divizionara A „U" Cluj şi chiar să deschidă scorul!

— ...Şi cred că nu mult a lipsit să cîştigăm. Poate dacă nu ne-ar fi speriat puţin „firma"... Meciurile cu Unirea Dej sau cu C.F.R. Timişoara au fost mult mai grele. Aveam în faţă adversari ambiţioşi, dornici de afirmare...

Cel ce ne vorbeşte are părul uşor argintat. Şi totuşi, în ciuda celor 43 de ani, inginerul *Gheorghe Pîpernea* este unul din componenţii de bază ai echipei. Fost jucător al Ştiinţei Bucureşti în anii '50, a rămas şi azi, acelaşi îndrăgostit de fotbal.

— Dacă e să vă spun după mine, marea dragoste pentru sport cred că începe atunci cînd normal ar trebui să... sfîrşească. Ca într-o mare iubire, de-abia la despărţire simţi cît de greu e să renunţi la ea. Tot aşa şi eu, tocmai la 30 şi... ceva de ani am simţit că îmi vine greu fără fotbal. Şi atunci, împreună cu cîţiva băieţi din întreprindere, în 1968, am înjghebat o echipă... Toth, acum zece ani jucător la Crişana; Raţ şi Vereş cîndva la Unirea... în rest, băieţi care n-au fost niciodată legitimaţi. Iar cîţiva nici n-au pus piciorul pe minge, pînă atunci, decît pe... maidan: Frai are 19 ani, Şilinca 18, Chilba 19. Bani nu am avut mulţi: vreo 2 000, din cotizaţii. Ne-am făcut însă noi, echipamentul. Tot noi îl spălăm, îl călcăm...

— Înţeleg că sînteţi o echipă de îndrăgostiţi ai fotbalului.

— Da, sintem. Dar simţim tot mai mult sprijinul muncitorilor din întreprindere. Ambiţia noastră de a ne prezenta cît mai bine, a devenit ambiţia lor. Pînă şi femeile din întreprindere, care nu se interesaseră în viaţa lor de fotbal, se agitau şi veneau la meciurile noastre pentru a ne susţine.

— Totuşi, performanţa dv. apare cam izolată...

— Vă înşelaţi. Din 1968 am promovat de două ori în campionatul judeţean unde am ocupat de fiecare dată locul al II-lea. Totuşi, cheltuielile legate de o echipă de juniori, de deplasări, lipsa unui stadion propriu pentru pregătiri şi meciuri (ne antrenăm pe unde putem, chiar pe mini-terenuri cu zgură), ne-au determinat să jucăm doar în campionatul municipal.

— Din păcate, a intervenit *Constantin Tocilă*, preşedintele asociaţiei Metalul, *stadionul a rămas o problemă nerezolvată, cu toate străduinţile noastre. Şi cît am regretat lucrul acesta cînd, la meciul cu Universitatea, cele 4 000 de locuri de la „Voinţa", deveniseră cu totul şi cu totul insuficiente.*

— N-aş vrea însă să credeţi că ne plîngem. Am început să jucăm din pasiune şi vom continua tot la fel. În sport, ca şi în orice activitate, important este să pui suflet în ceea ce faci. Iar dacă vom mai reedita şi la anu' performanţa de acum, vom fi cu atît mai mulţumiţi, a încheiat inginerul Pîpernea.

Claudiu SECARA

LOTUL NAŢIONAL DE JUNIORI SE VA REUNI LA RÎŞNOV

Lotul naţional de juniori a fost convocat pentru 2 ianuarie la o tabără de pregătire, care va avea loc la Rîşnov. Antrenorul C. Ardeleanu are în vedere pentru această acţiune 26 de juniori, componenţi ai primei reprezentative, precum şi membrii echipei de perspectivă.

LUNA CADOURILOR

Decembrie este prin tradiţie „Luna Cadourilor".

Pentru acest eveniment, magazinele cooperativelor de consum s-au aprovizionat cu mărfuri dintre cele mai felurite, frumoase şi de bună calitate: jucării, pulovere şi jachete, baticuri, fulare, cordoane, mănuşi, poşete, cămăşi bărbăteşti din tricot şi diferite materiale, parfumuri şi alte articole de toaletă, bibelouri, podoabe, confecţii într-un sortiment variat, aspiratoare de praf, aparate de radio cu tranzistori, picup-uri, aparate de ras şi foto, tacîmuri inoxidabile şi multe alte articole care pot constitui cadouri deosebit de atrăgătoare.

ÎNAINTE DE A VĂ DECIDE CE SĂ CUMPĂRAŢI, VIZITAŢI MAGAZINELE COOPERATIVELOR DE CONSUM! (RECOOP)

Atenţie: două trageri tradiţionale:

TRAGEREA SPECIALĂ LOTO A REVELIONULUI
— 1 ianuarie 1973
TRAGEREA SPECIALĂ PRONOEXPRES A REVELIONULUI
— 3 ianuarie 1973

Cu prilejul Anului Nou, Administraţia de Stat Loto-Pronosport organizează două trageri tradiţionale: TRAGEREA SPECIALĂ LOTO A REVELIONULUI din 1 ianuarie 1973, şi TRAGEREA SPECIALĂ PRONOEXPRES din 3 ianuarie 1973.

Pentru **Tragerea Specială Loto a Revelionului** lista de premii este foarte atractivă: autoturisme Dacia 1300 şi Moskvici 408/412, excursii în R. D. Germană şi la Paris, precum şi numeroase cîştiguri în bani de valoare fixă şi variabilă. Toate aceste premii se acordă în număr nelimitat. Duminică 31 decembrie este ultima zi pentru procurarea biletelor.

La **Tragerea Specială Pronoexpres a Noului An** puteţi cîştiga 1 autoturisme Dacia 1300 şi Fiat 850, excursii în Cehoslovacia, Iugoslavia şi Italia, mari premii în bani. Aceste premii se acordă în număr nelimitat.

Un bilet Loto sau Pronoexpres reprezintă un cadou care poate oferi cele mai mari satisfacţii.

Rubrică redactată de A. S. LOTO-PRONOSPORT

1 IANUARIE 1973 ATRIBUIE

- AUTOTURISME „DACIA 1 300" ŞI „MOSKVICI 408/412";
- EXCURSII ÎN R.D. GERMANĂ DE CÎTE 2 LOCURI;
- EXCURSII LA PARIS.
- PREMII ÎN BANI.

DUMINICĂ 31 DECEMBRIE 1972, ULTIMA ZI!

3 IANUARIE 1973 ATRIBUIE

- AUTOTURISME „DACIA 1 300" ŞI „FIAT 850";
- EXCURSII ÎN CEHOSLOVACIA PE RUTA: PRAGA—KARLOWI VARY
- EXCURSII ÎN IUGOSLAVIA ŞI ITALIA.
- PREMII ÎN BANI.

MARŢI 2 IANUARIE 1973, ULTIMA ZI!

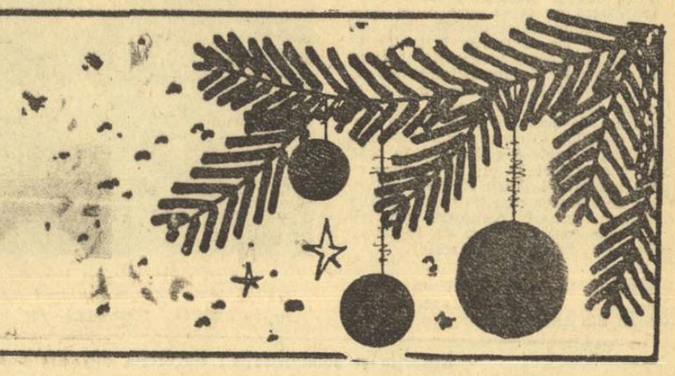

ÎMPLINIRI ÎN ANII REPUBLICII

30 DECEMBRIE 1947-1972

(Urmare din pag. 1)

lor a reprezentativei elene. Și atît !...

După Eliberare, atletismului, ca și celorlalte ramuri sportive, i se deschid larg porțile stadioanelor — ale celor vechi și, mai ales, ale celor noi ! — **i se lărgesc considerabil orizonturile. Convins de importanța acestui sport, de larga-i accesibilitate, de posibilitățile incomparabile pe care le are de a cuprinde într-o activitate organizată un număr mare de tineri și tinere, partidul a așezat atletismul la baza sistemului de educație fizică și sport din țara noastră.**

Astăzi aria de practicare a atletismului s-a extins în întreaga țară și aproape că nu a rămas oraș care să nu aibă un stadion (cu pistă de atletism) pe care să se desfășoare din primăvară și pînă tîrziu, în toamnă, o bogată activitate de instruire, concursuri. **ATLETISMUL A DEVENIT SPORT OBLIGATORIU ÎN ÎNVĂȚĂMÎNTUL ȘCOLAR. Această măsură foarte importantă pentru atletism, poate cea mai importantă dintre toate cele ce-au fost luate în ultimii ani, a permis sportului nr. 1 să-și creeze un uriaș rezervor de cadre.** Chiar dacă lucrurile nu se situează încă pretutindeni la nivelul cerințelor, practicarea atletismului în școli a devenit, totuși, o realitate concretă, exprimată prin marele număr al elevilor care participă cu regularitate la diferite competiții rezervate lor, dar și la cele prevăzute în calendarul sportiv intern. Aceasta înseamnă, într-o foarte mare măsură, rezolvarea problemei bazei de masă a atletismului nostru și, implicit, posibilitatea depistării elementelor talentate, a descoperirii și creșterii performerilor de marcă. În această privință ni se pare semnificativ faptul că **recordurile actualelor junioare de 15—16 ani întrec la toate probele pe cele ale senioarelor din 1947 ! De asemenea și la băieți, la multe probe, recordurile juniorilor de astăzi sînt superioare celor ale seniorilor de ieri !**

Ni se pare semnificativ, de asemenea, faptul că **majoritatea componenților echipelor reprezentative de județe, participante la concursul republican inter-județean și chiar ale unora din divizia A o formează juniorii, prezenți în număr destul de mare pînă și în reprezentativa de seniori a țării. Aceasta înseamnă, după părerea noastră, că avem un atletism tînăr și viguros, un atletism în plin proces de evoluție, de perfecționare, de creștere valorică.** Să mai adăugăm că, în timp ce în multe țări atletismul se desfășura „non-stop" de-a lungul unui întreg an, la noi el putea fi practicat doar din primăvara pînă în toamnă, iarna fiind a... odihnei, a pregătirilor și citeodată a crosurilor. **În ultimii ani însă atletismul nostru are și el un lung sezon de competiții pe teren acoperit, grație existenței tot mai multor săli rezervate în exclusivitate acestui sport. Există asemenea „stadioane acoperite" la București, Cluj, Brăila, Timișoara, Botoșani, Focșani și încă în multe ale localități mari și mici,** ceea ce îngăduie, desigur, o activitate susținută de pregătire, în condiții specifice, cu consecințe asupra performanțelor.

Am subliniat doar cîteva dintre aspectele generale ale atletismului românesc, caracteristice ultimilor decenii. Asemenea fapte există însă în multe alte domenii ale activității acestui sport, astfel că din acest punct de vedere orice comparație cu trecutul este netă în favoarea ultimului sfert de veac. Cele mai pregnante caracteristici sînt însă masa și performanța. **Niciodată în țara noastră n-au existat atît de mulți tineri** (de ordinul sutelor de mii) **care să participe la diferite competiții cu caracter de masă** (Crosul tineretului organizat de U.T.C. campionatele școlare etc.), **după cum niciodată, ca în acest răstimp, fruntașii atletismului nostru n-au fost prezenți la un număr atît de mare de concursuri internaționale, pe toate continentele, la toate competițiile de amploare ale acestui sport** (Jocurile Olimpice, Campionatele europene de sală și în aer liber, Universiade, Cupa Europei pe echipe). Dacă înainte de Eliberare țara noastră a organizat doar cîteva concursuri internaționale între care cel mai răsărit a fost a-cea ediție din 1937 a Balcaniadei, **în ultimii ani România a fost gazdă a tot felul de mari competiții, între care și două semifinale feminine ale Cupei Europei.** Pe stadioanele noastre au evoluat unii dintre cei mai buni atleți ai lumii, numeroși campioni olimpici și europeni, recordmani mondiali și continentali, au participat reprezentativele unor țări cu atletism de prestigiu, între care Uniunea Sovietică, S.U.A. (fete), R. F. a Germaniei, Cehoslovacia, Suedia, Finlanda, Italia, Franța, Norvegia, Marea Britanie, Ungaria. **Campionatele internaționale ale României, inaugurate în 1948, prin nivelul organizării, prin valoarea performanțelor, prin ambianță au devenit una dintre cele mai importante competiții ale atletismului contemporan, după modelul lor fiind organizate astăzi, asemenea concursuri în numeroase ale țării.**

Indiscutabil, în acest sfert de veac, succesele atletismului sînt numeroase și spectaculoase. Dar pentru că am spus că atletismul, prin cifrele sale, îngăduie tot felul de comparații, pentru a putea ajunge cît mai sus în ierarhia mondială a acestui sport, pentru a întări și întregii actualul bilanț va trebui și mai multă muncă, la nivelul fiecăreia dintre verigi, mai bine folosite toate resursele locale, mai multă responsabilitate în tot ceea ce se întreprinde și în ceea ce mai este de făcut !

Campioana olimpică la aruncarea discului (Ciudad de Mexico), Lia Manoliu, deține și recordul participărilor la Olimpiadă : ea a luat parte la toate cele șase ediții desfășurate în acest ultim sfert de veac.

ACUM UN SFERT DE VEAC

Era în seara zilei de 30 decembrie 1947. De numai cîteva ore, pe calea undelor, națiunea română și lumea întreagă aflase marea opțiune a poporului român pentru REPUBLICA, zi în care, prin alungarea monarhului, se deschideau țării perspectivele de aur ale renașterii sale materiale și sociale.

Intr-o asemenea zi, de istorice frămîntări și decizii fundamentale pentru devenirea ulterioară a ROMÂNIEI Partidul, în părinteasca sa grijă pentru mișcarea sportivă, găsise timpul material necesar pentru a discuta și aproba participarea unei delegații de schiori români la Jocurile Olimpice de la Saint Moritz. Era reînnodarea firului rupt cu 12 ani înainte, la Garmisch Partenkirchen. Era reluarea contactului cu lumea olimpică, reînviată după dezastrul celui de al doilea război mondial.

Era o perioadă grea.

Mișcarea sportivă românească, grupată în Organizația Sportului Popular, obținînd aprobarea participării la J.O. — deși conștientă de imposibilitatea obținerii unor rezultate imediate — își pregătea calea afirmării ulterioare.

Pentru schi, acele vremuri, din timpul războiului și imediat după, au constituit perioada romantică, de pionierat, dacă vreți, eroică. Nu existau materiale, schiuri, legături, bastoane, nu existau ceruri: mai mult, nu se cunoșteau noutățile intervenite, pe plan mondial, în această excepțional de dinamică industrie a accesoriilor de schi. Ajungînd în Elveția, la Zürich, schiorii români au fost înzestrați cu schiurile stratificate, cu material plastic pe talpă, cu noile legături Belmag, cu noile ceruri Skiwa, cu multe și multe altele. Apăruseră bocanci speciali, costume speciale. Se cristalizau, încă de pe atunci, formele viitoarelor tehnici alpine ale alunecării, strălucit servite de francezii Oreiller și Couttet, de norvegianul Eriksen, austriacul Schneider. Schiorii români, din păcate, erau încă departe, prin tehnică, condiție și pregătire. Nu se puteau afirma, deși o doreau din toată inima, deși s-ar fi supus cu plăcere oricărui efort.

Din acea echipă de zece schiori făcea parte și un elev din Predeal. Cu o iarnă înainte cîștigase două titluri la campionatele naționale ale juniorilor, manifestînd mai mult dorință, talent și ambiție decît știință reală a schiului. În clipa plecării la J.O. nu era — credem — valoric printre primii 10 schiori ai țării. Era însă tînăr, cel mai tînăr, și după cum se spunea la St. Moritz, chiar cel mai tînăr de la Olimpiadă. I se făcuse cinstea i se acordase încredere nu pentru ceea ce era ci pentru ceea ce ar fi putut să fie *în viitor.*

După o lună și zece zile de antrenamente grele, infernale, de contacte și confruntări cu cei mai buni schiori ai lumii, într-o fantastică cursă de recuperare a tuturor întîrzierilor, schiorii români progresaseră enorm. Tînărul nostru era de nerecunoscut. Devenise altul, un schior adevărat. Acumula, distila, prelucra. Peste trei ani, la Poiana Brașov, tînărul despre care vă vorbesc devenea campion mondial universitar, obținînd primul succes de prestigiu pentru schiul românesc și onorînd încrederea care i se arătase.

Acel tînăr se numea...

Mihai BIRA

TINERII HOCHEIȘTI ROMÂNI AU DEBUTAT VICTORIOȘI ÎN TURNEUL INTERNAȚIONAL DE JUNIORI DE LA BIEL

ZÜRICH, 27 (prin telex). Miercuri seara au început în mai multe localități partidele din cadrul turneului internațional de hochei „Turneul celor 6 națiuni", rezervat selecționatelor naționale de juniori. Reprezentativa țării noastre face parte din grupa secundă a competiției, alături de echipele Ungariei, Austriei, Italiei, Bulgariei și de formația secundă a Elveției. În prima grupă evoluează Elveția, Polonia, Finlanda, R. F. a Germaniei, Norvegia și Iugoslavia.

În primul lor meci, tinerii hocheiști români au întîlnit, în localitatea Biel, **reprezentativa Ungariei, de care au dispus cu scorul de 3—2 (0—2, 2—0, 1—0).** Întîlnirea a fost viu disputată și a furnizat un spectacol agreabil. La început, stăpîniți de emoție, jucătorii români s-au lăsat ușor dominați, primind două goluri **(Fodor — min. 10 și Juhasz — min. 13).** În celelalte două reprize, însă, echipa română s-a comportat excelent, **a redus din handicap prin Vasile Huțanu (min. 25), apoi a egalat prin Ciobanu (min. 38), obținînd o meritată victorie în ultima parte a jocului prin golul înscris de Olenici (min. 51).** Au arbitrat : **Noncev** (Bulgaria) și **Vuillemin** (Elveția).

În celelalte meciuri ale grupei s-au înregistrat următoarele rezultate : **Austria — Bulgaria 4—1 (2—1, 0—0, 2—0), Elveția II — Italia 15—1 (5—1, 6—0, 4—0).** Acest ultim joc a fost condus de cuplul **Turceanu (România)** și **Langhammer** (Austria).

Joi seara, tot la Biel, echipa română a întîlnit formația Austriei.

Rezultatul nu ne-a parvenit pînă la închiderea ediției .

A ÎNCEPUT TURNEUL DE ȘAH DE LA HASTINGS

LONDRA 28 (Agerpres) — A început turneul internațional de șah de la Hastings. În prima rundă a fost înregistrată o surpriză : șahistul William Hartston (Anglia) a reușit să cîștige în fața lui Vladimir Tukmakov (U.R.S.S.). Alte rezultate înregistrate : Vesterinen (Finlanda) — Barcza (Ungaria) remiză ; Anderson (Suedia) — Hort (Cehoslovacia) remiză ; Radulov (Bulgaria) — Wade (Anglia) remiză ; Rajkovici (Iugoslavia) — Smislov (U.R.S.S.) întreruptă.

Fostul campion al lumi, Vasili Smislov, este prezent la turneul internațional de la Hastings.

O SELECȚIONATĂ MASCULINĂ DE HANDBAL TINERET A ROMÂNIEI EVOLUEAZĂ ÎN R. D. GERMANĂ

În această perioadă, cînd sezonul competițional intern de handbal a intrat într-o pauză firească, ca la fiecare sfîrșit de an, mai multe formații evoluează peste hotare, în cadrul unor jocuri sau turnee amicale.

Ieri dimineață a părăsit Capitala o selecționată masculină de tineret a României, care va efectua un turneu de mai multe jocuri în R. D. Germană. Handbaliștii români, în rîndul cărora figurează cîțiva tineri promovați din lotul de juniori, se vor alinia întîi la startul tradiționalului turneu de Anul Nou, programat să se desfășoare la Berlin, începînd de sîmbătă. După acest turneu, selecționata română va susține în orașul Rostock alte cîteva partide.

Iată și componența lotului care a făcut deplasarea : **Slavici** și **Keil** (portari) — **Oros, C. Ionescu, Boroș Szabo, Vărgălui, Tase, Neagu, Ion Andrei, Voinea, Schranger, Țimpu, Deacu, Dumitru Mihai.**

Formația este condusă de antrenorul **Geo Bădulescu.**

SOFIA - BUCUREȘTI (juniori) 122-119 LA ÎNOT

SOFIA 28 (Agerpres) — La Sofia s-a disputat întîlnirea internațională de natație dintre reprezentativele de juniori ale orașelor Sofia și București. Tinerii înotători bulgari au cîștigat cu scorul de 122—119 puncte.

CORESPONDENȚĂ SPECIALĂ DIN BRAZILIA

UN ATLET ROMÂN LA CROSUL SAN SILVESTRO

Organizatorii faimosului cros internațional San Silvestro, organizat la Sao Paulo, cel mai populat oraș al Americii latine, au confirmat participarea atletului **Nicolae Mustață** la ediția din acest an. **Este pentru prima oară cînd un sportiv român participă la celebra întrecere internațională, alături de cei mai buni fondiști din lume.**

Crosul San Silvestro **(Sao Silvestre,** în pronunția portugheză) a fost organizat pentru prima oară în anul 1947, de către directorul ziarului **„A Gazeta Esportiva",** cu intenția de a încuraja practica atletismului în Brazilia. Acel inimos organizator, **Casper Libero,** el însuși un bun sportiv, nu și-a văzut visul împlinit, deoarece atletismul n-a progresat prea mult în Brazilia. De atunci încoace, numai doi atleți brazilieni au reușit să se impună pe stadioanele lumii : **Ademir da Silva** și **J. Prudencio,** ambii la triplu salt. O altă dovadă este aceea că, din 1947 și pînă azi, nici un brazilian nu a cucerit crosul organizat de Casper Libero. Organizatorul a murit, dar ziarul continuă tradiția, organizînd în ultimele minute ale nopții de 31 decembrie, în fiecare an, cursa — devenită celebră — pe străzile orașului Sao Paulo.

INVINGĂTORII

Prima ediție, cea din 1947, a revenit uruguayanului **Oscar Moreira.** El a parcurs cei 7 000 de metri ai alergării în 21:45. Între marii învingători ai cursei se numără finlandezul **Viujo Heino** (1949), **Franjo Mihalik** — Iugoslavia (1952), **Emil Zatopek** — Cehoslovacia (1953), **Manoel Faria** — Portugalia (1956 și 57), **Osvaldo Suaerz** — Argentina (1958, 59 și 60), **Henri Clerks** (1963) și **Gaston Roelants** (1964, 65, 67 și 68) — ambii Belgia, **Juan Martinez** — Mexic (1969), **Frank Shorter** — S.U.A. (1970 și 71).

Acei 7 000 metri ai primelor ediții s-au transformat în 8 900 de metri, deoarece Fundația Casper Libero s-a mutat între timp în propriul și uriașul său sediu din Avenida Paulista, artera cea mai populară a orașului, iar traseul a trebuit și el să fie lungit.

PARCURS DE ASFALT

Startul dat înainte de miezul nopții pe **Avenida Paulista** întrunește în acest an concurenți din 30 de țări. În total, adăugind alergătorii indigeni, vor fi vreo 200 de participanți. Întregul parcurs se desfășoară pe asfalt. Traseul coboară **Avenida Brigadeiro Luiz Antonio,** pe o distanță de cca 2 000 metri, foarte înclinată (cca 23 grade). Acest bulevard este cunoscut de toți fotbaliștii români care au trecut prin Sao Paulo, căci pe această arteră este situat hotelul **Danubiu,** sediul preferat al fotbaliștilor străini, în strînsă vecinătate cu edificiul impozant al Federației braziliene de fotbal. Parcursul continuă pe **Avenida Sao Joao,** o arteră largă, intrînd prin strada **Sao Luiz,** unde se află Delegația Comercială Română și toate agențiile de voiaj, ajungînd apoi la partea cea mai dificilă a sa, strada **Consolaçao.** Este o veche arteră a orașului, azi lărgită și înfrumusețată, dar care are un urcuș continuu, pînă ce intră din nou în **Avenida Paulista.** Aici urmează cca 1200 metri de plat, unde se dă de obicei bătălia finală.

> Printre cei care și-au anunțat participarea se află : dublul campion olimpic de la München, în probele de 5 000 și 10 000 m plat, Lasse Viren (Finlanda), compatrioții săi Tapio Kantanen și Pekka Paivarinta, maratonistul american Frank Shorter, campion olimpic, David Biak (Anglia), Carlos Tavares (Portugalia), Ekman Gunar (Suedia), Renato Martino (Italia), Manfred Letzerich, Werner Girko și Willy Gagner (R.F. a Germaniei).

DIFICULTĂȚI

În general, în noaptea de Anul Nou la Sao Paulo... plouă (cel puțin așa s-a întîmplat de vreo cinci ani încoace) și asfaltul ud este prima dificultate. Startul, dat colectiv, este cea de a doua, căci îmbulzeala plecării nu e plăcută nimănui. De aceea, toți cei care au mai concurat aici, caută o poziție bună de start și o plecare ca din pușcă. Diferențele de nivel sînt a treia dificultate. Efortul trecerii de la coborîș la urcuș, brusc, cere un antrenament perfect.

Deși Revelionul oprește multă lume în case, străzile sînt totuși de obicei extrem de populate, pentru că spectacolul atrage foarte mulți privitori. Cei care locuiesc mai departe, și nu vor să se despartă de familie, urmăresc cursa la televiziune. Și încă în culori, deoarece ziarul „A Gazeta Esportiva" face parte din trustul de presă **„A Gazeta",** care posedă, în afară de alte șase ziare, un post de radio și un post de T.V. în culori.

Printre participanții din acest an, remarcăm pe **Frank Shorter** — cîștigătorul ultimelor două ediții — ca și pe unii medaliați olimpici la München în probele de 5 și 10 mii de metri. Acești alergători pe care N. Mustață va trebui să-i înfrunte, fac foarte dificilă dorința alergătorului român de a se clasa printre fruntași.

Sao Paulo, decembrie 1972

PEDRO VILLA

În aceste zile se desfășoară pe patinoarul din Davos tradiționalul turneu internațional de hochei dotat cu „Cupa Spengler". În imaginea de mai sus, un moment din partida dintre Torpedo Gorki și echipa Norvegiei, desfășurată în prima zi a competiției. Foto : A.P.-AGERPRES

FOTBAL meridiane

SUCCINTĂ RETROSPECTIVĂ A ANULUI 1972

FOTBALUL VA TREBUI SĂ SE SCHIMBE RADICAL

● SPECIALIȘTII BRITANICI CONSIDERĂ CĂ FAȚA FOTBALULUI VA TREBUI SCHIMBATĂ RADICAL
● O IMAGINE DIN CE ÎN CE MAI OBIȘNUITĂ : SPECTATORI PUȚINI, MECIURI FĂRĂ GOLURI, DIFICULTĂȚI FINANCIARE... ● ARGENTINA — O SPERANȚĂ DE VIITOR ?

Intr-o amplă retrospectivă a anului fotbalistic internațional, comentatorul englez Noel Hughes atrage atenția asupra simptomelor de criză care s-au semnalat în numeroase țări cu veche tradiție în acest sport. Iată ce scrie, între altele, ziaristul britanic :

„Atît criticii, cît și optimiștii, sînt de acord că, în prezent, fotbalul este bolnav. Simptomele cronice cele mai grave din unele țări sînt violența pe teren și în afara lui, dificultățile financiare, superpublicitatea prin televiziune și, poate, „superperfecția" în știința obținerii rezultatelor.

Fotbalul continuă să cunoască un mare avînt în unele țări și anume în Italia, Franța, Grecia, Argentina, R. F. a Germaniei și altele, dar el este în declin în alte țări, ca Marea Britanie, Spania, Suedia, Brazilia, Danemarca. Specialiștii susțin că fotbalul, care s-a născut cu mai bine de 100 de ani în urmă, va trebui să se schimbe în mod radical pentru a putea face față încercărilor din următorii 10 ani."

Iată care ar fi acum tabloul fotbalului în unele din țările occidentale :

MAREA BRITANIE. Eldon Griffiths ministrul sportului a avertizat că marile terenuri de fotbal ale țării ar putea deveni „pustiuri goale de beton", dacă nu se va pune capăt creșterii dezinteresului spectatorilor față de acest joc. Cluburile britanice de fotbal au pierdut în această stagiune un milion de membri cotizanți. Numărul total al spectatorilor a fost de circa 25 de milioane, cifre cea mai scăzută de după cel de-al doilea război mondial. În campionatul 1964—1965 cluburile engleze au marcat în total 6 500 de goluri. În ultima stagiune, cifra a scăzut la 5 228. În ciuda primelor de transfer care țin capul de afiș puține cluburi realizează beneficii iar cele mai multe au de luptat cu serioase dificultăți financiare.

SPANIA. Se înregistrează un declin serios al interesului spectatorilor. S-au dus zilele în care cele mai tari echipe ale Spaniei, Real Madrid și Barcelona, umpleau stadioanele de 100 000 de locuri. Potrivit datelor neoficiale, numărul spectatorilor a scăzut cu 40 la sută față de acum 10 ani

SUEDIA. De asemenea, numărul spectatorilor la meciurile de fotbal a scăzut considerabil. Pentru prima oară după mulți ani, bilanțul este nesatisfăcător. S-au pierdut aproximativ 1 milion de coroane. Cluburile semiprofesioniste nu fac față eforturilor de a menține în echipe jucători „vedetă", deoarece aceștia sînt atrași de mirajul contractelor din străinătate.

OLANDA. Chiar și primul club vedetă al țării Ajax Amsterdam, suferă de lipsă de spectatori. „Febra" fotbalului s-a ridicat pe cele mai înalte culmi în 1969 și 1970, cînd cele două echipe renumite, Ajax Amsterdam și Feyenoord Rotterdam, au cîștigat cupele continentale. Acum, entuziasmul a coborît vertiginos. **Jan Huybregts,** unul dintre cei mai cunoscuți oficiali olandezi de fotbal, a declarat că nu mai puțin de 38 de cluburi profesioniste, pentru a se putea menține sînt nevoite să apeleze la ajutor financiar din subvenții publice și cotizațiile admiratorilor acestor echipe.

Asistența la meciurile de fotbal a scăzut, în ultimul sezon, de la 12 000 de spectatori la 10 000 de meci. **Ștefan Covaci,** antrenorul echipei Ajax, arată că fotbalul este în declin din cauza transmisiilor exagerate a meciurilor de fotbal la televiziune și a impozitelor mult prea mari. El arată că vechiul spectator nu poate fi înlocuit așa repede de un tineret în a cărui sferă de activitate intră astăzi, alte preocupări.

BRAZILIA. Spectatorii puțini, goluri de asemenea puține în meciurile de fotbal. Chiar și F. C. Santos, echipa lui Pele, are greutăți financiare. Pe „Maracana", stadionul cu o capacitate de 200 000 de locuri, pot fi văzuți la unele meciuri 10 000—15 000 de spectatori. Defensiva și prudența exagerată fac să se înscrie prea puține goluri. Echipa Vitoria, din Bahia, a înscris doar 9 goluri în 21 de meciuri !

DANEMARCA. În Danemarca, fotbalul este cel mai popular sport. Dar, în ultimii 8 ani, numărul spectatorilor care au asistat la meciuri a scăzut de la peste 1 milion la 654 000. Criza este motivată de următorii factori: transmisiile de radio și televiziune, calitatea slabă a meciurilor și exodul de jucători către cluburile străine.

R. F. a GERMANIEI. În comparație cu alți, anii cluburile sînt în deficit. **Günther Siebert,** președintele clubului Schalke 04, a declarat că pentru a-și acoperi cheltuielile clubul său are nevoie ca, la fiecare meci, să asiste în medie 24 000 de spectatori. Dar, din păcate, cum la meciuri nu asistă de obicei decît 12 000 de spectatori, balanța financiară nu poate fi satisfăcătoare.

FRANȚA. Există o tendință de dezvoltare a fotbalului. În sezonul trecut meciurile au fost urmărite de peste 3 milioane de spectatori, adică cu 400 000 mai mulți ca în ultimii 20 de ani. Fotbalul, în Franța, rămîne unul din cele mai populare sporturi, cu toate că echipele de club își rezolvă de asemenea problemele financiare, de multe ori, prin subvenții sau cotizații primite de la suporteri.

ARGENTINA. Interesul pentru fotbal a crescut, deoarece se marchează foarte multe goluri în campionat. De un mare credit se bucură măsurile de refacere a fotbalului, preconizate de antrenorul brazilian, fostul jucător **Waldir Didi Pereira,** care lucrează la echipa River Plata. Stilul imprimat jucătorilor propriu, acela de a ataca tot timpul partidei, a fost copiat de multe echipe. Acum, un meci încheiat cu 0—0 este o raritate.

În campionat, destule partide se încheie cu scoruri ca 5—4 sau 6—1... Se poate vedea că, în viitor, fotbalul argentinian va depăși media interesului din alte țări și, deci, va putea obține rezultate tot mai bune".

Deși cunoscută ca țara cu fotbalul cel mai violent de pe glob, (Racing, Independiente și Estudiantes au lăsat destule amintiri neplăcute în Europa), în Argentina sportul cu balonul rotund atrage încă — în special pentru că... se marchează goluri — foarte mulți spectatori pe stadioane.

ȘTIRI, REZULTATE

● Rezultatele înregistrate în cea de-a 25-a etapă a campionatului englez, jucată miercuri: Arsenal-Norwich 2—0; Coventry — West Browich 0—0; Crystal Palace — Southampton 3—0; Derby — Manchester United 3—1; Everton — Birmingham 1—1; Ipswich — Chelsea 3—0; Leeds — Newcastle 1—0; Manchester City — Stoke 1—1; Liverpool — Sheffield United 3—0; Wolverhampton — Leicester 2—0. În clasament, pe primul loc se află **Liverpool** — 36 p. din 24 de meciuri, urmată de **Arsenal** — 34 și un meci mai mult jucat.

● Cupa campionilor Africii a revenit în acest an echipei **„Haifa Club",** din **Conakry** (Republica Guineea), care a învins în ambele meciuri ale finalei (4—2 și 3—2) formația armatei din Uganda.

TELEX ● TELEX ● TELEX ● TELEX

Cu prilejul unui referendum organizat de televiziunea olandeză, titlul de cel mai bun sportiv al Olandei pe anul 1972 a fost atribuit multiplului campion olimpic, patinatorul Ard Schenk. La feminin, pe primul loc s-a clasat gimnasta Ans Mulders. Titlul de cea mai bună echipă a revenit formației de fotbal Ajax Amsterdam.

■

Ca urmare a tradiționalei anchete întreprinse de redacția sport a agenției poloneze de știri „P.A.P.", cel mai bun sportiv european al anului 1972 a fost desemnat dublul campion olimpic în probele de 5 000 și 10 000 m plat — finlandezul Lasse VIREN, care a totalizat 192 p. Pe locurile următoare s-au clasat Valeri Borzov (U.R.S.S.)—atletism 169 p. și Eddy Merckx—ciclism 147 p. La această anchetă au participat redacțiile sportive a 22 agenții internaționale de presă.

■

În cea de-a doua zi, a turneului internațional de hochei pe gheață dotat cu „Cupa Spengler", care se desfășoară la Davos, au fost înregistrate următoarele rezultate : Torpedo Gorki (U.R.S.S.) — Elveția 5—1 (3—0, 2—0, 0—1) ; Ilves Tampere (Finlanda) — Norvegia 8—2 (2—0, 4—1, 2—1).

■

Proba de fond pe distanța de 7,800 km din cadrul concursului internațional de schi, disputată la Nesselwang, a revenit lui Gerhard Gehring (R. F. a Germaniei) cu timpul de 22:58. Pe locurile următoare s-au clasat Walter Demel (R.F.G.) 23:12 și Heinrich Wallner (Austria) 23:26. În întrecerea feminină, pe distanta de 3,9 km, pe primul loc s-a clasat Michaela Endler (R.F.G.) cu 12:52.

■

Cu prilejul concursului internațional de patinaj viteză de la Inzell, sportiva vest-germană Monika Pflug a stabilit un nou record al țării sale în proba de 1 500 m cu timpul de 2:20.73. Tot ea a terminat învingătoare și în proba de 500 m cu rezultatul de 45,27. Horst Freese (R. F. a Germaniei) a obținut, la rîndul său, două victorii. El a realizat, în cursa de 500 m, timpul de 40,67, iar în cea de 1 000 m a fost cronometrat în 1:22,57.

■

Alte surprize au fost înregistrate în cadrul campionatelor internaționale de tenis ale Australiei, care au loc la Melbourne. Tenismanul sovietic Metreveli l-a învins cu 4—6, 6—4, 6—2, 7—5 pe australianul R. Case, iar Meiler (R. F. a Germaniei) a dispus cu 6—3, 7—6, 2—6, 6—3 de Kakulia (U.R.S.S). Alte rezultate : Parun (Noua Zeelandă) — Masters (Australia) 7—6, 3—6, 6—3, 7—5 ; Godreilla (Franța) — Stone (Australia) 3—6, 7—3, 6—4, 6—7, 6—4; Newcombe (Australia) — Goven (Franța) 6—1, 6—3, 6—3.

■

Tenismanul suedez Björn Borg continuă să obțină noi succese în cadrul turneului internațional pentru juniori „Orange Bowl", care are loc la Miami Beach. El l-a învins cu scorul de 6—2, 7—6 pe japonezul Maachidori. Un adversar redutabil pentru suedez se anunță tînărul jucător american Gerualitis, învingător cu 6—1, 6—2 în fața australianului Eastburn.

■

Boxerul elvețian de categorie muscă Fritz Chervet și-a păstrat titlul de campion al Europei. În gala desfășurată la Zürich, el l-a învins la puncte, după 15 reprize, pe salangerul său scoțianul John McCluskey.

■

Celebra înotătoare australiană Shane Gould va studia anul viitor într-un liceu din orașul Los Altos (California). Ea va pleca în S.U.A., după desfășurarea campionatelor australiene, care se vor încheia la sfîrșitul lunii februarie. Gould se va antrena în S.U.A. în piscina renumitului club „Santa Clara".

■

În urma unei anchete întreprinse de presa sportivă din Belgrad, titlul de cel mai bun automobilist al Iugoslaviei pe anul 1972 a fost atribuit campionului Jovica Palikovici. Este pentru a treia oară consecutiv cînd Palikovici obține acest titlu. El este în vîrstă de 29 de ani și pilotează o mașină „Renault-Gordini".

Redacția și administrația : București, str. Vasile Conta nr. 16 ; telefoane : centrala 11.10.05, secția corespondenți 11.51.09, interurban 72 și 256 ; telex : sportrom buc. 180. Tiparul I. P. „Informația", București 40 368

TRĂIASCĂ REPUBLICA SOCIALISTĂ ROMÂNIA!

PROLETARI DIN TOATE ȚĂRILE, UNIȚI-VĂ!

Sportul

ZIAR AL CONSILIULUI NATIONAL PENTRU EDUCAȚIE FIZICĂ ȘI SPORT

ANUL XXVIII — Nr. 7282 | 6 PAGINI 40 BANI | Sîmbătă 30 decembrie 1972

REALIZĂRI DE PRESTIGIU ÎNCHINATE REPUBLICII

- La ultimele 6 ediții ale Jocurilor Olimpice, sportivii români au cucerit 18 medalii de aur, 21 de argint și 32 de bronz, la 10 discipline sportive.
- Bilanțul participării reprezentanților noștri la campionatele mondiale desfășurate în acești 25 de ani: 66 de medalii de aur, 56 de argint și 54 de bronz, la 12 discipline sportive.
- În palmaresul sportivilor români figurează, de asemenea, 62 de victorii, 121 locuri II și 100 locuri III, obținute la campionatele europene, la 12 discipline sportive.
- Alte cifre din statistica acestui pătrar de veac: 22 de victorii în „Cupa Campionilor Europeni", 10 la campionatele mondiale de tineret, 57 la campionatele europene de tineret și juniori, 668 la campionatele și Jocurile Balcanice.
- În acești ani, sportivii români au stabilit 8 recorduri olimpice, 88 mondiale (din care 31 de juniori) și 53 europene (din care 36 de juniori).

Sărbătorim în această zi munca și victoriile unei generații eroice, care a înfăptuit într-un sfert de veac cît altădată în sute de ani, zidind pe pămîntul României luminosul edificiu al socialismului, lăsînd viitorimii o operă nepieritoare!

NICOLAE CEAUȘESCU

(Din cuvîntarea rostită la ședința jubiliară a Marii Adunări Naționale consacrată aniversării a 25 de ani de la proclamarea Republicii).

25 DE ANI DE AVÎNT ȘI AFIRMARE A MIȘCĂRII SPORTIVE DIN ȚARA NOASTRĂ

PARTIDULUI ÎI DATORĂM SUCCESELE DE AZI ȘI CERTITUDINEA ÎMPLINIRILOR DE MÎINE

● La 15 decembrie 1944, din inițiativa și sub conducerea partidului, se înființează Organizația Sportului Popular (O.S.P.), care devine, de la 9 martie 1946, singurul organ însărcinat de partid cu conducerea mișcării sportive de masă și de performanță din întreaga țară.

● La 26 iunie 1949 este adoptată Hotărîrea Biroului Politic al C.C. al P.M.R. asupra problemei stimulării și dezvoltării continue a culturii fizice și sportului, și astfel ia ființă Comitetul pentru Cultură Fizică și Sport.

● La 2 iulie 1957 este elaborată Hotărîrea Comitetului Central al P.M.R. și a Consiliului de Miniștri al R.P.R. cu privire la reorganizarea mișcării de cultură fizică și sport din Republica Populară Română, care stabilește direcțiile viitoare în acest domeniu și însărcinează cu realizarea lor Uniunea de Cultură Fizică și Sport, largă organizație sportivă de masă.

● Cu prilejul Conferinței pe țară a Uniunii de Cultură Fizică și Sport din Republica Populară Română (23—25 februarie 1962) este adresat Salutul Comitetului Central al P.M.R., Consiliului de Stat și Consiliului de Miniștri, document de mare însemnătate teoretică și practică pentru orientarea întregii activități sportive de masă și de performanță.

● Ca urmare a analizei dezvoltării educației fizice și sportului făcută de către Comitetul Executiv al C.C. al P.C.R., în zilele de 28 și 29 iulie 1967 s-a organizat Conferința pe țară a mișcării sportive, care a dezbătut munca desfășurată, a concretizat măsurile în vederea realizării principalelor obiective și a desemnat Consiliul Național pentru Educație Fizică și Sport, ca organ central de specialitate.

● La 28 decembrie 1967, Marea Adunare Națională votează Legea (nr. 29) cu privire la dezvoltarea activității de educație fizică și sport. În primul capitol al Legii, se precizează: „art. 1 — Educația fizică și sportul în Republica Socialistă România constituie activități de interes național".

30 Decembrie 1947.

Cu 25 de ani în urmă, actul proclamării Republicii, creație istorică a maselor populare și a Partidului Comunist Român, se înscria ca un moment memorabil, deschizător de drumuri, de sensuri noi atît în viața poporului, cît și în destinele patriei. Era semnat atunci — la 30 Decembrie 1947 — apusul definitiv al monarhiei trufașe care, decenii la rînd, ținuse țara în cătușele dominației străine și ale asupririi naționale. Proclamarea Republicii consfințea inaugurarea unei ere noi în tumultuoasa biografie a patriei, era socialistă, era demnității naționale, sociale și umane.

30 Decembrie 1972.

Sărbătorim gloriosul jubileu, admirîndu-i bogățiile și strălucirile, trăind sentimentul măreției propriei noastre existențe, privind cu mîndrie marile valori materiale și spirituale înfăptuite pe întreg cuprinsul Republicii. Și, înțelegem, din nezdruncinate convingeri întemeiate pe forța realităților de azi, că din milenara istorie a țării și poporului nostru, nici o altă perioadă n-a fost marcată de atîtea depline împliniri politice, economice și social- culturale, ca acest pătrar de veac în care România a înaintat rapid pe calea înfăptuirii societății socialiste multilateral dezvoltate, a progresului și civilizației umane.

De ziua Republicii gîndurile noastre, ale tuturor cetățenilor României Socialiste, se îndreaptă cu dragoste și recunoștință spre partidul nostru iubit, conducător înțelept, încercat și sigur al întregului popor, făuritorul strălucitelor victorii realizate în toate domeniile de activitate, către secretarul său general, tovarășul Nicolae Ceaușescu.

Partidului îi datorăm succesele de astăzi ca și certitudinea

(Continuare în pag. a 2-a)

Desen de N. CLAUDIU

MĂREAȚĂ VATRĂ...

În istoria aspirațiilor și luptelor seculare ale poporului nostru pentru neatîrnare, libertate națională și socială, pentru progres și prosperitate, proclamarea Republicii, la 30 Decembrie 1947, reprezintă un moment crucial, de o însemnătate hotărîtoare pentru întreaga lui dezvoltare viitoare.

În viltoarea evenimentelor revoluționare care au urmat după actul eliberator de la 23 August 1944, abolirea monarhiei — ultimul reazim al burghezo-moșierimii înlăturate de la cîrma țării — a reprezentat o strălucită încununare a luptei maselor populare, sub conducerea Partidului Comunist Român, însemnînd — în fapt — preluarea întregii puteri politice de către clasa muncitoare și, o dată cu aceasta, trecerea țării într-o etapă nouă, superioară, de dezvoltare — înfăptuirea revoluției socialiste.

Fiecare din cei 25 de ani ai Republicii s-a înscris cu litere de aur într-un bilanț de înfăptuiri majore pentru destinele națiunii române, bilanț care poartă ca un însemn de înaltă noblețe organizarea și conducerea de către partid a întregii noastre activități.

Poporul s-a convins din propria sa experiență că partidul comunist este exponentul cel mai fidel al intereselor și năzuințelor sale vitale, cîrmaciul său încercat și sigur pe drumul progresului și al marilor înfăptuiri. În mai puțin de trei decenii, România s-a transformat într-o țară socialistă cu o economie dinamică și o cultură înfloritoare, cu largi perspective de progres pe acest drum.

Este binecunoscut că preocuparea fundamentală a partidului nostru, țelul suprem al politicii sale, rațiunea însăși a construcției socialiste și sensul a tot ce se înfăptuiește în țara noastră sînt creșterea bunăstării materiale și spirituale a maselor, satisfacerea deplină a nevoilor întregului popor.

Despre aceasta vorbește grăitor tabloul prosper cu care se prezintă țara la jubileul pătrarului de veac al Republicii. Și, în acest context se înscrie grija pe care au manifestat-o partidul și statul față de dezvoltarea necontenită a mișcării de educație fizică și sport, ca un capitol inseparabil, al educației generale, al creșterii unor generații puternice și sănătoase, în care robustețea trupului să se îmbine armonios cu agerimea minții, forța cu inteligența, iar vigoarea fizică să fie dublată de înalte calități morale și de caracter.

Realitatea cotidiană ne face martorii anvergurii pe care a luat-o practicarea de masă a exercițiului fizic în țara noastră, iar cifrele de comparație existente în domeniul activității sportive dovedesc incomparabila diferență care există între prezent și trecut.

Sărbătorind aniversarea sfertului de veac de muncă și luptă sub stindardul Republicii, vom păși mîine seară în noul an — 1973. El deține de pe acum virtutea aleasă de a continua, dezvolta și purta pe trepte noi, calitativ superioare, înaltele idealuri și acțiuni zămislite în 1972, atît de memorabil pentru angajamentul bărbătesc și dăruirea fierbinte cu care întreaga națiune a purces la realizarea sarcinilor trasate de către Conferința Națională a partidului, de istorica Plenară din noiembrie, pentru modul în care s-a răspuns vibrantei chemări a partidului „CINCINALUL ÎN PATRU ANI ȘI JUMĂTATE!" Sub toate aceste aspecte 1973 va fi un an hotărîtor pentru ridicarea țării noastre pe noi trepte de progres și civilizație, așa cum a reieșit cu pregnanță din cuvintele rostite de către tovarășul Nicolae Ceaușescu, în ampla sa expunere făcută ieri după-amiază, la ședința jubiliară a Marii Adunări Naționale consacrată aniversării a 25 de ani de la proclamarea Republicii, document de excepțională valoare pentru întreaga noastră activitate de viitor.

Alături de întregul popor, ancorat deplin în realitatea fierbinte și în ritmul trepidant de acțiune al zilelor noastre, tineretul sportiv este ferm hotărît să-și aducă aportul la grandioasa epopee ce se înfăptuiește pe pămîntul românesc, să facă mereu mai înfloritoare, mai frumoasă și mai admirată măreața noastră vatră, Republica Socialistă România!

SPORTUL

COMPETIȚII SPORTIVE OMAGIALE

Cu multă vreme înaintea marelui eveniment, sportivii s-au angajat într-un important număr de întreceri închinate celei de a 25-a aniversări a Republicii.

În școli și facultăți, în întreprinderi și instituții, la sate, pretutindeni, asociațiile sportive au inițiat competiții la aproape toate disciplinele, întreceri la startul cărora s-au prezentat mii și mii de concurenți. Deschise tuturor categoriilor — începători, avansați sau sportivi de performanță — disputele s-au caracterizat prin entuziasm, nivel tehnic ridicat. Numeroase performanțe de valoare au fost înscrise pe foile de concurs, unele dintre ele corectînd recordurile naționale.

Organizate de consiliile județene pentru educație fizică și sport, de federații și cluburi, desfășurîndu-se pe întreg cuprinsul țării, aceste întreceri sportive omagiale au prilejuit o nouă manifestare a interesului pentru sport al oamenilor muncii, al tineretului îndeosebi. Cupe și plachete au răsplătit evoluția celor mai buni dintre competitori și, fără îndoială, ele vor reprezenta un puternic stimulent. Întrecerile închinate celei de a 25-a aniversări a Republicii se înscriu printre manifestările sportive importante ale anului 1972.

Căpitanul echipei de fotbal „Grafica Nouă" primește diploma și cupa decernate formației cîștigătoare a „Cupei 30 Decembrie", în cadrul festivităților prilejuite de sărbătorirea „Zilei tipografului". Foto: Paul ROMOȘAN

PRIMII 10 SPORTIVI ROMÂNI AI ANULUI 1972

LAUREATUL Nr. 1: campionul olimpic IVAN PATZAICHIN

Lista primilor 10 sportivi români ai anului 1972 arată astfel:

1. IVAN PATZAICHIN	(DINAMO)	canoe
2. Gheorghe Berceanu	(Steaua)	lupte
3. Nicolae Martinescu	(Dinamo)	lupte
4. Ilie Năstase	(Steaua)	tenis
Ion Țiriac	(Dinamo)	tenis
5. Argentina Menis	(Dinamo)	atletism
6. Valeria Bufanu	(Rapid)	atletism
7. Ion Alexe	(Dinamo)	box
8. Gheorghe Gruia	(Steaua)	handbal
9. Cornel Dinu	(Dinamo)	fotbal
10. Dan Iuga	(Dinamo)	tir

Iată-ne la finele unui an deosebit de bogat în evenimente sportive de amploare. Reprezentanții sportivi ai României au luat parte la Jocurile Olimpice de iarnă (Sapporo) și la cele de vară (München), la peste 30 de întreceri pentru desemnarea campionilor lumii, la nenumărate competiții cu caracter european și balcanic.

Ca la fiecare sfîrșit de an s-a alcătuit lista celor mai buni sportivi români. Ea a fost realizată pe baza sondajului de popularitate organizat de ziarul nostru și a valorii performanțelor obținute în anul olimpic 1972. Pentru prima oară apare în fruntea ierarhiei un reprezentant al canoei, tînărul și talentatul Ivan Patzaichin, cel care la München a cucerit o medalie de aur și — împreună cu Serghei Covaliov — una de argint.

LAUREAȚII SPORTULUI ROMÂNESC DE-A LUNGUL ANILOR

1959 — IOLANDA BALAȘ	(STEAUA)	— atletism
1960 — IOLANDA BALAȘ	(STEAUA)	— atletism
1961 — IOLANDA BALAȘ	(STEAUA)	— atletism
1962 — IOLANDA BALAȘ	(STEAUA)	— atletism
1963 — AUREL VERNESCU	(DINAMO)	— caiac
1964 — IOLANDA BALAȘ	(STEAUA)	— atletism
1965 — IOLANDA BALAȘ	(STEAUA)	— atletism
1966 — AUREL VERNESCU	(DINAMO)	— caiac
1967 — ION BACIU	(STEAUA)	— lupte
1968 — VIORICA VISCOPOLEANU	(STEAUA)	— atletism
1969 — ILIE NĂSTASE	(STEAUA)	— tenis
1970 — ILIE NĂSTASE	(STEAUA)	— tenis
1971 — ILIE NĂSTASE	(STEAUA)	— tenis
1972 — IVAN PATZAICHIN	(DINAMO)	— canoe

LAUREAȚII ANULUI 1972

1. Ivan PATZAICHIN

A apărut — în urmă cu cinci ani — în lumea Snagovului, purtînd în suflet îndrăznețe ambiții de afirmare, dar copleșit încă de palmaresul de aur al celor mai mulți dintre cei alături de care se alinia, pentru prima oară, la startul întrecerilor de canoe.

Peste un an, juniorul Ivan Patzaichin cucerea (împreună cu Serghei Covaliov) titlul olimpic! Așa a început drumul unei rapide și totale consacrări.

În 1969, pe apele lacului Himki, Ivan Patzaichin și Serghei Covaliov devin campioni ai Europei. Urmează (1970) medalia de aur a „mondialelor" de la Bagsvaerd. La Ada Ciganlija — Belgrad, 1971: locul 2 la canoe dublu și locul 3 la canoe simplu 500 m.

Între timp — 9 titluri de campion al țării și mai multe victorii de prestigiu la regatele internaționale.

Visurile tînărului pescar crescut în „satul campionilor", la Mila 23, nu se opresc, însă, după nici una din strălucitele victorii. 1972 era anul Olimpiadei...

Ne reamintim cu emoție și bucurie. La München, cursa de debut a însemnat proba voinței și a puterii de luptă. Apoi a fost acea probă a valorii autentice care i-a încununat fruntea, din nou, cu laurii olimpici. În proba de dublu, încă o medalie — de argint. Ivan Patzaichin realizează astfel cel mai valoros palmares olimpic din istoria sportului nostru: două titluri și un loc 2. Este întrecut recordul stabilit de un alt mare campion român — Leon Rotman: 2 titluri (la Melbourne și un loc 3 (la Roma). Ivan Patzaichin — la 23 de ani — nu și-a spus, însă, ultimul cuvînt în cursa afirmării olimpice care în acest an i-a adus, pe merit, odată cu cele două medalii locul întîi pe tabelul de onoare al performerilor români.

2. Gh. BERCEANU

La 28 decembrie, maestrul emerit al sportului Gheorghe Berceanu a împlinit 23 de ani. La această vîrstă, la care alți sportivi susțin primele meciuri în echipele naționale, fostul mecanic de la Uzinele Electroputere Craiova deține o impresionantă colecție de performanțe valoroase: două titluri de campion european, două de campion mondial și medalia de aur la Jocurile Olimpice de la München.

Anul 1972 a fost deosebit de fructuos pentru tînărul luptător de la clubul Steaua. Succeselor obținute pînă în acest an în marile întreceri internaționale, Gheorghe Berceanu le-a adăugat încă două. În primăvară, la Katowice, s-a dovedit din nou cel mai bun luptător de pe continent, iar la J. O. de la München s-a încununat și cu titlul de campion olimpic, singurul care îi lipsea din colecția marilor succese. Tot în anul Olimpiadei, acest sportiv de excepție a absolvit cu succes examenul de bacalaureat și pe cel de admitere în rîndul studenților de la I.E.F.S.

3. N. MARTINESCU

În 1971, pentru prima oară, Nicolae Martinescu își înscria numele pe lista celor mai buni sportivi români ai anului. Aflat pe locul 10, el ne declara: *„În zilele Olimpiadei de la München voi avea 32 de ani. Mă simt suficient de tînăr ca să aspir la o medalie"*. Într-adevăr, Martinescu și-a respectat promisiunea cucerind, la capătul unei dispute acerbe, medalia de aur.

Palmaresul său este de-a dreptul impresionant: 12 titluri de campion al țării, 4 de campion balcanic, o medalie de aur și alta de bronz la campionatele europene, trei de bronz și două de argint la confruntările mondiale, una de aur și una de bronz la Jocurile Olimpice!

Anul acesta luptătorul dinamovist Nicolae Martinescu, pe lîngă laurii olimpici, a avut și alte satisfacții. Recent a fost invitat la Moscova unde i s-a înmînat înaltul titlu de maestru emerit al sportului al Uniunii Sovietice. Tot în toamna acestui an el a trecut cu succes examenul de admitere la I.E.F.S.

4. Ion ȚIRIAC

În ultimul ei număr, revista „Tennis de France" acordă locul de cinste — coperta revistei — lui Ion Țiriac, ca omagiu pentru îndelungata sa activitate încununată cu atîtea succese, pentru cele 100 de meciuri susținute în cadrul „Cupei Davis", pentru marile sale calități de luptător, de jucător care își apără șansele pînă la ultima picătură de energie.

Recenta finală a Cupei Davis, desfășurată la București, a demonstrat cu prisosință aceste virtuți ale lui Țiriac. El a întors soarta partidei cu Gorman și nu a fost departe, datorită tenacității și înflăcăratei sale ambiții, să producă marea surpriză de a-l învinge și pe Stan Smith și de a ne dărui, astfel, satisfacția de a fi cucerit Cupa Davis.

La 33 de ani, Țiriac l-a făcut să tremure pe asul tenisului american, amenințîndu-i victoria. Prin vitejia cu care s-a „bătut" pentru victorie, Ion Țiriac s-a dovedit — o dată în plus — un brav apărător al culorilor sportive ale țării.

4. Ilie NĂSTASE

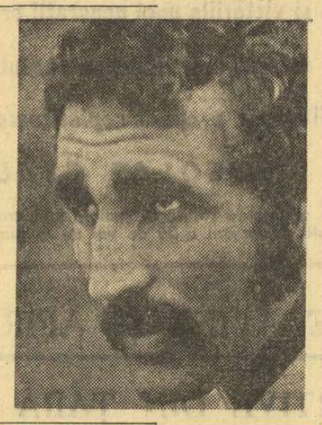

Numele lui Ilie Năstase strălucește, de cîțiva ani, pe firmamentul tenisului mondial, el fiind considerat una dintre „rachetele de aur". Se poate spune, totuși, că anul 1972 a fost anul marii consacrări a acestui talentat tenisman, el urcînd treaptă după treaptă pe scara valorilor mondiale și fiind recunoscut ca jucătorul nr. 2 al acestui an, după americanul Stan Smith, asupra căruia avea, însă, să obțină victoria în ultima confruntare directă.

Nu puține sînt, de altfel, clasamentele care îl situează pe Ilie Năstase, chiar pe primul loc, aceasta datorită excepționalelor performanțe realizate la turneele de la Wimbledon și Forest Hills — finalist în primul dintre ele și cîștigător al celui de-al doilea —, victoriilor din „Marele Premiu F.I.L.T." și „Turneul campionilor", de la Madrid.

Mai are nevoie această „carte de vizită" de completările pe care le-ar putea aduce alte rezultate ale lui Ilie, din acest an?

5. Argentina MENIS

După ce la Jocurile Balcanice de la Izmir, Argentina Menis a fost doar cîteva ore recordmană mondială (aruncînd 66,58 m), după ce în dramatica întrecere de pe Olympia Stadion de la J.O. a pierdut „la potou" în fața celebrei campioane sovietice Faina Melnik, atleta dinamovistă și-a luat o strălucită revanșă la puțin timp după Olimpiadă, întrînd în posesia recordului mondial cu 67,32 m.

Cea mai constantă discobolă din lume în acest an olimpic (toate concursurile le-a încheiat cu aruncări peste 60 m!), eleva antrenorului Ion Benga a cîștigat, astfel, acest duel pasionant cu fosta recordmană mondială, întrecere care a animat întregul sezon atletic. După ce a dobîndit în anul trecut titlurile de campioană națională și balcanică, în 1972 Argentina Menis — care în timpul Olimpiadei de la Ciudad de Mexico aruncă doar 52 m — a devenit recordmană mondială și medaliată cu argint la J.O.

6. Valeria BUFANU

Deși în iulie deținea cea mai bună performanță mondială a anului cu 12,7 s, puțini erau aceia care o vedeau pe Valeria Bufanu ca finalistă a probei de 100 mg la Jocurile Olimpice de la München. Și cu atît mai puțini erau cei care o creditau pe atleta de la Rapid cu un loc pe podiumul laureatelor. Iată, însă, că Valeria Bufanu — această atletă de excepție, cu o ambiție și o dăruire pilduitoare — a infirmat toate pronosticurile și a spulberat toate îndoielile, reușind după o cursă dramatică, în care a pornit și handicapată de un start defectuos, să obțină medalia de argint,

Multiplă recordmană națională (100 m — 11,4 s, 200 m — 23 s, 100 mg — 12,7 s și 200 mg — 25,9 s) Valeria Bufanu, în vîrstă de 26 de ani, a reușit să-și încununeze în 1972 cei 12 ani de atletism cu o medalie olimpică. Eleva antrenoarei Eveline Ghimpu își dorește să fie prezentă și la Olimpiada de la Montreal.

7. Ion ALEXE

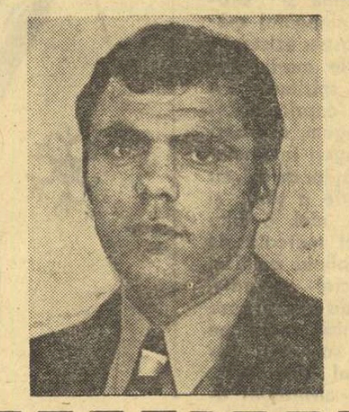

Printre sportivii români care se bucură de o frumoasă carte de vizită pe plan internațional se numără și boxerul Ion Alexe. După ce a intrat în viitoarea ringului îndrumat de profesorul de latină Traian Marinescu, din Cîmpina, Alexe a pornit entuziast și serios să cucerească vîrful piramidei „greilor" noștri. După o luptă grea cu „veteranul" Vasile Mariuțan a îmbrăcat în 1967 primul său tricou de campion. De atunci au trecut cinci ani, timp în care palmaresul lui Ion Alexe s-a îmbogățit cu noi și prestigioase victorii, atît pe plan intern cît și pe plan internațional. Au fost multe medaliile cucerite de el pe ringurile de peste hotare. Dintre acestea, însă, două au o strălucire deosebită: medalia de aur la campionatele europene din 1969 și medalia de argint la J.O. de la München.

Sperăm că Ion Alexe nu se va mulțumi numai cu victoriile de pînă acum. Maturitatea sportivă, experiența la care a ajuns, îi pot aduce noi satisfacții pe ringurile internaționale.

8. Gheorghe GRUIA

Personalitate marcantă a handbalului mondial, maestrul emerit al sportului Gh. Gruia continuă să domine clasamentul celor mai buni jucători de handbal din țara noastră. Născut la 2 octombrie 1940, acest mare sportiv are în prezent 32 de ani, vîrstă la care are înscrise în palmaresul său cîteva excelente performanțe, dintre care citățm: **126 de prezențe în echipa reprezentativă, pentru care a marcat 636 de goluri, două medalii de aur la C.M. din 1964 (Cehoslovacia) și 1970 (Franța), medalie de bronz la C.M. din 1967 (Suedia) și la J.O. de la München, cîștigător al C.C.E. în 1968 și finalist al acestei competiții în 1971 cu echipa Steaua, cu care, de altfel, a cucerit în ultimii 5 ani titlul de campion al țării.**

Ofiter activ și profesor de educație fizică, GHEORGHE GRUIA luptă în prezent cu aceeași ambiție pentru ca echipa Steaua să se afirme din nou în Cupa campionilor europeni.

9. Cornel DINU

Cornel Dinu a cîștigat anul acesta pentru a doua oară trofeul revistei „Fotbal" atribuit celui mai bun jucător. Prima dată cucerise „Oscarul" fotbalului nostru în '70, însă izbînda din acest final de an a fost printre cele mai categorice. Dinu nu-i un jucător spectaculos. Dar lumea îl iubește și îl respectă pentru voința sa, pentru rațiunea care-i domină jocul, pentru ochiul său de tactician versat. Dinu reprezintă mai mult decît un buchet de calități. El este tipul omului care iubește lupta cu limitele, în numele unei continue nemulțumiri creatoare. Dinu e tipul jucătorului modern, asemănat cu Beckenbauer, în stare să ducă pînă la sacrificiu visul victoriei. La cei 24 de ani ai săi (s-a născut la 2 august 1948 în Tîrgoviște), titularul reprezentativei (34 de selecționări în lotul A și olimpic) și căpitanul dinamoviștilor bucureșteni se gîndește la altitudini mereu superioare, pe măsura talentului și voinței sale impresionante.

10. Dan IUGA

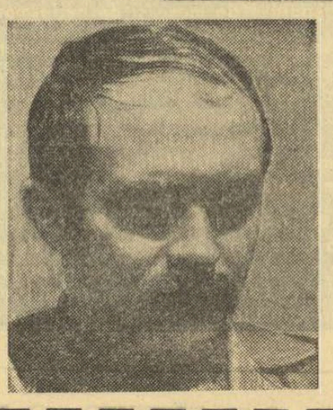

S-a născut la 12 noiembrie 1945, la Tg. Ocna, are 169 cm înălțime și 72 kg greutate, este inginer automatist, face parte din secția de tir a clubului Dinamo București.

Dan Iuga a intrat în primul eșalon al pistolarilor noștri de tînăr, cînd abia împlinise 20 de ani. În ultimii ani, însă, el s-a dovedit multilateral. Astfel, el a devenit în februarie 1972 campion european la pistol cu aer comprimat (386 p), iar la Jocurile Olimpice de la München a cucerit medalia de argint la proba de pistol liber (562 p). Iuga mai mare în palmaresul său numeroase titluri de campion al țării la pistol viteză și pistol calibru mare. Antrenorul său, Ștefan Petrescu, fost campion olimpic la Melbourne (la pistol viteză), are numai cuvinte de laudă despre el, socotindu-l nu numai un sportiv deosebit de talentat ci și cu o perseverență rar întîlnită.

PALMARES 1972

JOCURI OLIMPICE

3 locuri I: Ivan Patzaichin, Gheorghe Berceanu și Nicolae Martinescu.
6 locuri II
7 locuri III

CAMPIONATE MONDIALE

3 locuri I: Elena Trandafir, echipa feminină de popice a României (Cornelia Petrușcă, Elena Trandafir, Florica Neguțoiu, Ana Petrescu, Ildico Grozăvescu, Crista Szöcs și Elena Cernat) și Ion N. Radu.
3 locuri III

CAMPIONATE EUROPENE

3 locuri I: Dan Iuga, Gheorghe Berceanu și echipajul feminin de schif 4+1 (Ileana Kondorossi, Maria Micșa, Marioara Singeorzan, Teodora Untaru+ Maria Gheață)
6 locuri II
11 locuri III

CUPA CAMPIONILOR EUROPENI

1 loc I: echipa feminină de floretă: Steaua (Olga Szabo, Ileana Gyulay, Ana Pascu și Ecaterina Stahl)

CAMPIONATE EUROPENE DE TINERET-JUNIORI

9 locuri I: Alexandru Turei, Dinu Condurat, Simion Cuțov, Nicolae Bâbescu, Mihai Boțilă, Nicolae Gingă, Claudiu Zanier, Lidia Ilie și Laurențiu Ilovici.
4 locuri II
8 locuri III

CAMPIONATE ȘI JOCURI BALCANICE

85 de locuri I: **atletism (36), natație (13), scrimă (8), lupte (6), tir (6), tenis de masă (4), schi (2), box (2), tenis (2), automobilism (2), gimnastică (1), volei (1), baschet (1), yachting (1)**
76 de locuri II
44 de locuri III

RECORDURI MONDIALE ȘI EUROPENE

Argentina Menis (disc) — 2 rec. mondiale: Tudor Stan (aruncarea ciocanului) — rec. mondial de juniori; **echipa masculină de parașutism a României** — rec. mondial absolut; **echipa feminină de parașutism a României** — rec. mondial egalat; **Vasile Daniel** (haltere) — rec. european de juniori la stilul aruncat, categoria pană; **Vasile Iancu** (haltere) — rec. european de juniori la stilul aruncat, categoria muscă; **Elena Trandafir** (popice) — rec. mondial; **echipa feminină de popice a României** — rec. mondial.

RECORDURI OLIMPICE

Argentina Menis (atletism)

PARTIDULUI ÎI DATORĂM SUCCESELE DE AZI

(Urmare din pag. 1)

împlinirilor de mîine. Printre acestea și cele înscrise în perimetrul — cu dimensiuni majorate în fiecare din anii de existență a Republicii — educației fizice și sportului, al mișcării sportive care, de fapt, a fost creată, cunoscînd un avînt continuu și o afirmare multilaterală, în acest sfert de veac al înfăptuirilor de profundă semnificație politică și socială. Așa cum o exprimă concludent mărturiile de ieri și realitățile de azi...

Pagini mai vechi de istorie ne reamintesc că încă, înainte de actul eliberator de la 23 August 1944, Partidul Comunist Român a inițiat și a condus organizarea sportului muncitoresc, perioadă în care au fost înființate cluburile „Prietenii Naturii", A.M.E.F.A. — Arad, Asociația muncitorească de gimnastică la Tg. Mureș, Reghin și Gheorghieni, „Natura" — Galați, Cercul sportiv — Craiova, Jiul — Lupeni ș.a. Moment de însemnătate deosebită pentru sportul românesc — constituirea Organizației Sportului Popular (15 Decembrie 1944) avea să contribuie cu bune rezultate la lupta, desfășurată sub conducerea partidului, pentru acele schimbări structurale în conținutul activității sportive, pentru răspîndirea sportului în masele muncitorești de la orașe și sate. În anii următori se realiza acea purificare a atmosferei ce domnea în organizațiile sportive din țară, începea organizarea primelor întreceri populare, de masă — Cupa Unității Tineretului, Campionatul popular de schi, Cupa tineretului muncitor, Crosul „Să întîmpinăm 1 Mai", Campionatul popular de șah.

Sportul trebuia să țină, însă, pasul cu ritmul rapid al înnoirilor și remarcabilelor victorii obținute, sub conducerea partidului, în celelalte domenii ale vieții politice, economice și social-culturale. **La 26 iunie 1949 este adoptată Hotărîrea Biroului Politic al C.C. al P.M.R. asupra problemei stimulării și dezvoltării continue a culturii fizice și sportului și astfel mișcarea sportivă primește un sprijin prețios, orientări clarvăzătoare pentru următoarea etapă de activitate.** Una din liniile directoare cuprinse în Hotărîrea din 1949 era și aceea care stabilea **necesitatea participării sportivilor la viața politică și culturală a țării, astfel încît mișcarea de cultură fizică și sport să devină unul din factorii importanți de întărire fizică și morală a oamenilor muncii.**

Consolidarea conținutului nou, socialist, al mișcării sportive, dezvoltarea de ansamblu a activității de educație fizică și sport a făcut, însă, necesară orientarea spre o formă și un cadru organizatoric superioare, în concordanță cu ritmul de creștere și de răspîndire a sportului ca urmare a impetuoasei împliniri economice și culturale a țării. **dul femeilor; a căpătat eficiență munca de educare ideologică, politică și culturală, contribuție importantă la formarea unor sportivi de tip nou, cetățeni devotați patriei socialiste.**

CONSTRUCȚII SPORTIVE ÎN JUDEȚELE ȚĂRII

● La începutul anului 1972 apăreau în evidența C.N.E.F.S. peste 16 000 de baze sportive, răspîndite în toate județele țării. Notăm dintre acestea: 740 de săli, 172 de bazine de înot, de diferite dimensiuni, 6 patinoare, 159 de stadioane, 4 669 terenuri de fotbal, 70 de baze nautice, 5 044 terenuri de volei, 681 popicării etc.

● Semnificativă pentru aria largă a construcțiilor sportive, urmărind contribuția la dezvoltarea generală a sportului de masă și de performanță, ni se pare și repartizarea administrativ-teritorială a bazelor sportive: 3 213 în municipii, 2 429 de orașe, 10 544 de sate.

Cifre cărora în acest an li s-au adăugat, desigur, altele, realizate datorită sprijinului material acordat mișcării sportive ca și entuziasmului cu care, în numeroase locuri, cetățenii de diferite vîrste au participat la acțiunile de amenajare prin muncă obștească a unui mare număr de baze sportive simple.

Adoptată la 2 iulie 1957, Hotărîrea Comitetului Central al P.M.R. și a Consiliului de Miniștri al R.P.R. cu privire la reorganizarea mișcării de cultură fizică și sport face o amplă și profundă analiză a realizărilor obținute, arătînd totodată lipsurile semnalate, domeniile asupra cărora trebuia să se îndrepte toată atenția și preocuparea întregului activ al mișcării sportive. Era vorba, printre altele, de **dezvoltarea sportului în mediul sătesc, de organizarea asociațiilor sportive, pe principiul locului de producție și avînd în centrul activității lor sportul de masă, de înființarea cluburilor sportive cu sarcina de a se ocupa nemijlocit de creșterea performanțelor, de îmbunătățirea sportului școlar etc**

Răspunzînd cu entuziasm și recunoștință grijii permanente manifestată de partid, activul mișcării sportive, s-a mobilizat cu abnegație și pasiune pentru realizarea unor noi succese. Ca urmare, **au cunoscut o largă popularitate competițiile de masă, devenite tradiționale — Spartachiadele, crosurile, campionatele școlare și universitare; au fost pregătiți mii de instructori sportivi și antrenori; s-a extins practicarea exercițiilor fizice și sportului în rîndul femeilor; a căpătat eficiență munca de educare ideologică, politică și culturală, contribuție importantă la formarea unor sportivi de tip nou, cetățeni devotați patriei socialiste.**

IN SFERA PERFORMANȚEI

● În acești ani au fost înființate 93 de cluburi sportive, 43 de școli sportive, 61 de secții pe lîngă diferite unități școlare, 26 de licee și 23 de școli generale cu program de educație fizică.

● Peste 9 000 de secții pe ramuri de sport sînt astăzi afiliate la federațiile de specialitate.

● Aproape 18 000 de sportivi sînt legitimați la federații și aproape 400 000 de elevi legitimați pe plan local.

● Circa 130 000 de sportivi au obținut diferite clasificări — maestru emerit al sportului, maestru al sportului, categoriile I, II și III și juniori.

● Peste 6 000 de grupe de copii și juniori — cu circa 100 000 de participanți — au fost organizate în cadrul cluburilor, asociațiilor din toate județele țării.

● În sistemul competițional republican și local sînt angrenate peste 21 000 de echipe cu aproape 220 000 de participanți.

Continuînd evocarea momentelor de importanță deosebită în noua istorie a sportului din țara noastră, notăm **organizarea Conferinței pe țară a mișcării sportive** (23—25 februarie 1962), **care prin problemele dezbătute și hotărîrile luate reprezintă o etapă însemnată în evoluția spre progres a întregii activități,**

CADRE PENTRU TOATE DOMENIILE DE ACTIVITATE SPORTIVĂ

● La începutul anului 1972 existau peste 6 000 de profesori de educație fizică, cadre de bază pentru organizarea și desfășurarea sportului școlar, dar și a activității sportive din alte domenii.

● Din cei aproape 6 000 de antrenori aflați în evidență, peste 3 000 activează astăzi, efectiv, în mișcarea noastră sportivă, contribuind la progresul sportului de performanță în cît mai multe ramuri, în toate județele.

● Peste 21 000 de instructori își aduc aportul la desfășurarea activităților sportive din asociații.

● Numărul arbitrilor a depășit astăzi 20 000, cei mai mulți activînd la fotbal, atletism, handbal, volei, turism și gimnastică.

desfășurate în domeniul educației fizice și sportului, Salutul C.C. al P.M.R., Consiliului de Stat și Consiliului de Miniștri, adresat Conferinței constituie o nouă dovadă a grijii permanente a atenției și sprijinului arătate de partidul și statul nostru mișcării de educație fizică și sport.

Din nou, **se înregistrează o perioadă de avînt și afirmare,** ilustrată de statistici semnificative atît pentru dezvoltarea activității de masă, cît și pentru creșterea sportului de performanță.

La 28 decembrie 1967, Marea Adunare Națională votează legea cu privire la dezvoltarea activității de educație fizică și sport. Este pentru prima dată cînd sportul cunoaște o legiferare deplină, o recunoaștere totală, onorantă, a importanței sale în viața societății noastre.

De la cîteva activități sporadice, organizate doar în principalele centre, cu un număr redus de participanți, s-a ajuns, în anii Republicii, la o mișcare sportivă de masă care angrenează în practicarea sistematică a exercițiilor fizice și sportului un număr tot mai mare de oameni ai muncii, îndeosebi tineretul, din toate județele țării.

De la cîteva terenuri și instalații existente în urmă cu un sfert de veac, **s-a ajuns astăzi la o bază materială care asigură bogata activitate de masă și de performanță,** desfășurată de cluburile și asociațiile sportive.

De la cîteva rezultate modeste, sportul românesc a ajuns la multiple și prestigioase afirmări internaționale, reprezentanții țării noastre numărîndu-se adesea printre laureații Jocurilor Olimpice, campionatelor mondiale și europene.

Datorăm partidului toate aceste realizări, întregul bilanț pe care mișcarea sportivă îl raporteză astăzi cu prilejul gloriosului jubileu al aniversării Republicii.

Ne mîndrim, desigur, cu succesele obținute, le cunoaștem valoarea și dimensiunile, știm că acestea sînt astăzi aproape incomparabile cu situația existentă înaintea acestui sfert de veac al multiplelor noastre împliniri. **Mișcarea sportivă trebuie, însă, să atingă noi trepte de dezvoltare și afirmare, să răspundă mai bine, mai eficient sarcinilor încredințate de partid. Condițiile create de partidul și statul nostru nu au fost întotdeauna și peste tot folosite în mod judicios, cu deplină răspundere pentru progresul și înflorirea mișcării noastre sportive. De aceea, desigur, au rămas încă destule lucruri de făcut atît în domeniul activității de masă, cît și în cel al creșterii performanțelor sportivilor, echipelor și loturilor reprezentative ale României.**

Avem certitudinea împlinirii depline a tuturor acestor obiective. Pentru că partidul a asigurat întotdeauna mișcării sportive orientarea necesară, un permanent sprijin moral și material. Pentru că astăzi, în toate județele, în toate orașele și comunele, organele și organizațiile de partid se preocupă în mod direct de înfăptuirea politicii partidului în domeniul educației fizice și sportului.

Avem certitudinea că prevederile planului de dezvoltare a activității de educație fizică și sport — înscris în contextul general al planului Cincinal de înflorire a țării — vor fi îndeplinite și depășite, asigurînd mișcării sportive o dezvoltare mult mai largă, o afirmare și mai puternică.

Cu gînduri de caldă recunoștință față de partid, cu aceste certitudini, cu hotărîrea de a munci mai mult și mai bine, cu mai multă pasiune și responsabilitate, pășim cu încredere și optimism în noul an, care urmează gloriosului sfert de veac de existență a Republicii, un an pe care-l dorim încheiat cu un bilanț plin de strălucire.

SPORTUL UN BUN AL MASELOR

● În întreprinderi, instituții, școli, sate, cooperative, cartiere ș.a. au fost organizate aproape 10 000 de asociații sportive, în cadrul cărora cetățenilor de toate vîrstele le-au fost asigurate condiții tot mai bune de practicare a exercițiilor fizice, activităților cu caracter de masă și sporturilor preferate.

● Peste 2 500 000 de oameni ai muncii participă anual la numeroasele acțiuni turistice inițiate în toate județele țării.

● Cifre remarcabile se înregistrează la fiecare din edițiile campionatelor pe asociație, organizate — atît vara cît și iarna — la un mare număr de discipline sportive.

● Numai într-un singur an se desfășoară aproximativ 15 000 de „duminici cultural-sportive", manifestări care, îndeosebi în mediul sătesc, cunosc o largă audiență în rîndul tineretului.

● Anual, peste 90 000 de copii, școlari și tineri absolvă centrele pentru învățarea înotului, patinajului și schiului.

● Zeci de mii de elevi și studenți participă la taberele de odihnă și pregătire ale vacanțelor, prilej de desfășurare a unei intense și atractive activități sportive.

CERCETAREA ȘTIINȚIFICĂ

În scopul fundamentării științifice a practicării exercițiilor fizice atît pentru mărirea eficienței acestora la întărirea sănătății populației cît și pentru creșterea performanțelor sportive, s-au organizat în perioada 1968—1972:

— Simpozionul internațional organizat sub egida UNESCO pe tema „Bazele științifice ale sportului de performanță";

— Reuniunea experților în problema sportului pentru toți, acțiune organizată sub egida UNESCO;

— Congresul al II-lea european de medicină sportivă;

— Sesiune internațională de Terminologie a Biroului de Documentare al Consiliului Internațional pentru Educație Fizică și Sport.

DE ACEEAȘI VÎRSTĂ CU REPUBLICA

NĂSCUȚI ACUM 25 DE ANI, ASTĂZI MARI PERFORMERI AI SPORTULUI ROMÂNESC

Cinci biografii, pline de semnificații, cu străluciri de aur, argint și bronz...

CALISTRAT CUȚOV
ANTON PONGRAȚ
TEREZIA POPA
ARGENTINA MENIS
NICOLAE DOBRIN

În filele istoriei acestui sfert de veac se află înscrise — ca parte integrantă a succeselor multilaterale obținute de poporul român sub conducerea înțeleaptă a partidului — și izbînzile sportive. Clădind mișcarea sportivă, partidul a avut în vedere dezvoltarea armonioasă a tinerelor generații, afirmarea în lume a talentului sportivilor români.

În anii Republicii, reprezentanții României au cucerit cele mai înalte poziții în sportul mondial — aducînd astfel prinos de recunoștință partidului drag succese de răsunet. La Jocurile Olimpice de la Helsinki, Melbourne, Roma, Tokio, Ciudad de Mexico și München, la campionatele lumii și la confruntările de pe bătrînul continent, la toate marile întreceri de pe mapamond, sportivii români au obținut laurii victoriei, au demonstrat lumii — și în acest domeniu — eficiența și justețea noii orînduiri sociale din România. Lista celor care au dus faima sportului românesc peste fruntarii este imensă. Am ales pentru această rubrică — și nu întîmplător — 5 dintre sportivii de frunte ai țării care au vîrsta Republicii. Prezentîndu-se singuri, dezvăluindu-și ambițiile în cadrul unor dialoguri sau fiind înfățișați cu ajutorul unor micro-portrete, cei 5 sportivi le vor arăta celor tineri cît este de ușor și, în același timp, cît este de greu să devii sportiv de performanță. Și — ca o simnificativă coincidență — cei doi gazetari care au realizat acest reportaj sui generis au — și ei vîrsta Republicii.

„CAREUL MAGIC" ȘI LUMEA COPIILOR

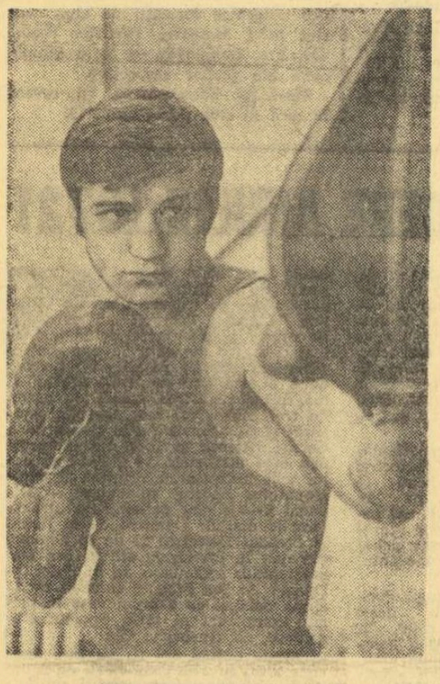

CALISTRAT CUȚOV a devenit de multă vreme un idol al copiilor. Pentru că nu toți copiii vor să se facă fotbaliști... Iar Cuțov, băiatul acesta blond și timid ca o fetiță, aducînd mai mult cu... Tom Degețelul decît cu chipurile aspre și legendare ale gloriilor ringului, poartă o mare dragoste tuturor copiilor.

La o festivitate a școlarilor bucureșteni, desfășurată cu cîteva luni în urmă pe stadionul Republicii — unde Calistrat Cuțov a fost invitat împreună cu alți sportivi fruntași — ne-am notat cîteva dialoguri purtate de el cu micuții amatori de autografe :

— V-ați bucurat tare cînd ați ieșit campion european, în 1969 ?

— Sigur că da. Era cel mai mare succes al meu ; dar, cum de știi minte atît de bine și anul ?

— Eram în clasa a IV-a ; atunci am luat pentru prima dată premiul întîi...

— ...

— Știți, eu vreau să mă fac tot electrician, ca dumneavoastră. Mă ajută asta să devin campion de box ?

— Profesiunea de electrician e frumoasă, dar ca să ajungi campion de box, așa cum dorești, trebuie să te pregătești cu seriozitate ani de-a rîndul. Titlurile nu se dau pe... profesii !

— Vă întreb și eu ceva, da vă rog frumos să-mi spuneți adevărat : nu-i așa că Dobrescu poate să vă bată ?

— El este cel mai puternic adversar al meu ; sîntem colegi de echipă, ne antrenăm în aceeași sală, așa că îmi cunoaște toate „secretele" și toate loviturile. De bătut m-a bătut o singură dată, nu știu dacă va mai reuși și a doua oară...

— Puteți să-l faceți k.o. pe... Joe Frazier ? !

— Nu cred, dar nici el pe mine, pentru că... nu boxăm la aceeași categorie !

Presărat cu întrebări care mai de care mai surprinzătoare, dialogul lui Calistrat Cuțov cu școlarii din București s-a lungit încă mult timp. Valorosul nostru boxer — în palmaresul căruia figurează un titlu de campion și o medalie de argint cucerite la „europene", o medalie olimpică de bronz și numeroase titluri de campion al țării — era înconjurat cu interesul firesc, trezit de prezența fiecărui mare sportiv în rîndurile suporterilor lui.

UN DISC STRĂBATE LUMEA...

ARGENTINA MENIS. Sportivă care s-a catapultat, pur și simplu, spre culmile celebrității. Numele ei este cunoscut astăzi în întreaga lume. Recordmană mondială la aruncarea discului, medaliată cu argint la J.O. de la München... Să-i dăm cuvîntul...

„Să vorbesc singură despre performanțele mele ? Iată un lucru pe care nu l-am mai făcut și poate tocmai de aceea mă tentează. „Monologul" acesta îl văd brodat pe duelul cu Faina Melnik, adversara mea la titluri, la medalii, la cele mai înalte trepte de pe podiumurile de premiere și la recordurile lumii.

Totul a început în august 1971, la „europenele" de la Helsinki. Atunci nu mă cunoștea nimeni, deși eram recordmana României. Toți vorbeau numai de Lia Manoliu și, bineînțeles, de Faina Melnik. Eu mă dusesem la Helsinki cu un gînd ascuns și era cît pe-aci să-l realizez dar, după ce m-am aflat mult timp pe locul doi, am ratat și medalia de bronz cu cîteva... degete. Faina încheia anul, avînd o performanță cu aproape 4 metri mai bună decît a mea... Poate tocmai asta m-a îndîrjit. Nu scăpasem de gîndurile ascunse...

La 1 aprilie 1972 am reușit un nou record național — 63,42 m — cifră care mă plasa pe locul IV în ierarhia mondială din toate timpurile. Sus, pe locul I, era tot Faina Melnik, iar eu acolo țînteam, așa că antrenamentele s-au dublat în lungime și intensitate. La „naționalele" din vară am concurat cu un accident la claviculă și toată lumea s-a mirat că am reușit doar 62,78 m, dar eu mă pregăteam pentru Balcaniada de la Izmir, unde îmi pusesem în gînd să realizez: „bomba". Și am reușit, dar numai pe jumătate. Discul a zburat pe stadionul din Izmir la 66,58 m și am trăit atunci cîteva ceasuri de mare fericire. Eram recordmană mondială... Totul a durat, însă, numai cîteva ore, căci telexurile au transmis o știre care m-a cătrănit rău de tot : Melnik aruncase... 66,76 m, deci își recucerise recordul în aceeași zi ! Credeam că mă îmbolnăvesc de ciudă și am început să aștept Olimpiada ca să-mi reciștig recordul mondial. Voiam s-o fac într-un duel direct și mi voiam să cuceresc și titlul olimpic ; poate cam mult pentru o debutantă la J.O. cum eram eu. Și de data asta victoria i-a surîs, însă, Fainei, deși sînt sigură că nici ea nu mai credea că mă va învinge. A avut o șansă, o mare șansă. Eu m-am întors cu medalia olimpică de argint și toată lumea asocia numele meu, Argentina, cu metalul medaliei... Toți ziceau că e ceva predestinat, că sînt sortită să fiu a doua. Așa ziceau toți, numai că eu nu eram de acord.

Și a venit ziua aceea de septembrie, ziua echinocțiului de toamnă, iar cînd ceasul arăta ora 18 discul meu s-a oprit pe gazonul stadionului din Constanța la 67,32 m, nou record mondial. Era sezonul post-olimpic, cînd se spune că toți sportivii de valoare intră în eclipsă de formă. Se spune, dar eu nu sînt de acord... Acum duelul dintre Faina Melnik și Argentina Menis s-a transformat puțin. El a devenit duelul dintre... Menis și Melnik, iar asta sînt sigură că n-o să fie numai o diferență de nuanță...".

MÎNDRIA PITEȘTIULUI FOTBALISTIC

Cunoscutul antrenor iugoslav Miljan Miljanovici, sub conducerea căruia se pregătește internaționalul Geaici, spunea în urmă cu puțin timp, într-un interviu acordat ziarului „Sport Beograd" : **„Anul acesta am avut prilejul să văd la lucru o serie de ași ai fotbalului continental. În fruntea lor mi se pare că trebuie așezat românul DOBRIN, un jucător de-a dreptul senzațional !"**

Iată, deci, o scurtă caracterizare a „blondului din Trivale", a favoritului tribunelor piteștene, făcută de un antrenor cunoscut și apreciat pe întregul mapamond. Mai mult ca sigur că Miljan Miljanovici nu știe că Dobrin a fost un fotbalist-minune încă de la vîrsta junioratului...

El a debutat în divizia A cînd nici nu împlinise 16 ani, făcînd, încă de atunci, deliciul tribunelor prin tehnica sa desăvîrșită, prin subtilități și driblinguri fine.

De trei ori cîștigător al trofeului revistei „Fotbal" (1966, 1967 și 1971), Dobrin poate fi considerat cel mai popular fotbalist român, iubit și apreciat de publicul din toată țara, aplaudat de numeroase ori, la scena deschisă, de spectatorii prezenți în tribunele marilor stadioane ale lumii.

Cu Dobrin echipa piteșteană a reușit să cucerească anul acesta campionatul, cu el a învins pe Real Madrid în „amfiteatrul" din Trivale și tot cu el a ajuns să cunoască alte numeroase satisfacții pe plan intern și internațional.

Selecționat de 34 de ori în echipa reprezentativă a țării, Dobrin și-a adus contribuția la marile succese obținute de fotbalul românesc în ultimii ani, fiind considerat unul dintre cele mai bune produse ale soccerului nostru.

Căsătorit, fericit tată al unui băiețel de cinci ani (Dănuț), Dobrin este în prezent student la Facultatea de educație fizică din Pitești, după absolvirea căreia va deveni profesor.

Și ce poate fi mai edificator, mai plin de semnificații și recunoașteri pentru Dobrin decît includerea sa într-o linie internațională de atac, alături de celebrități ale fotbalului cum sînt Eusebio, Geaici și Bene ? Iar dacă și în această linie specialiștii, comentatorii și ziariștii te cataloghează drept „șef de orchestră", ce mai rămîne de spus ?...

Horia ALEXANDRESCU
Vladimir MORARU

„MUȘCHETARUL" DIN TG. MUREȘ

Născut la Tg. Mureș, **ANTON PONGRAȚ** a făcut primii pași în scrimă la clubul IMF din localitate. **Avea numai 12 ani cînd s-a prezentat la o selecție pentru grupa de juniori,** prilej cu care antrenorul Andrei Cacuci i-a intuit calitățile excepționale de „mușchetar". Firește, rezultatele n-au venit imediat, ci au necesitat 4 ani de muncă, de pregătiri migăloase și așteptări optimiste, deși cel dintîi contact cu campionatul (de juniori) a fost de natură numai să sporească ambițiile tînărului mureșean (care a ocupat locul 7). Flerul antrenorului Cacuci își va spune, însă, din nou cuvîntul, Pongrat abandonînd floreta pentru a se specializa în proba de spadă. După numai un an, **în 1966,** scrimerul mureșan începe să-și „decoreze" palmaresul cu rezultate de prestigiu : **finalist la C.M. de tineret de la Viena, cîștigător al „Turneului speranțelor olimpice" de la Berlin etc.**

Adevărata lui consacrare pe plan internațional vine, însă, **în 1967** cînd **cucerește titlul de campion al lumii în proba de spadă, la C.M. de tineret desfășurate la Teheran.** Din acest moment aproape fiecare competiție i-a adus lui Pongrat cîte o medalie, numele său fiind pronunțat cu admirație de cei mai buni scrimeri și specialiști ai lumii.

La J.O. de la München, Anton Pongrat a ocupat locul IV în finală și doar o neșansă l-a privat de obținerea unei medalii, dar tot în acest an scrimerul din Tg. Mureș a obținut un succes de mare importanță pentru el : absolvirea Institutului de medicină. Doctorul stomatolog Anton Pongrat este acum la vîrsta marilor realizări...

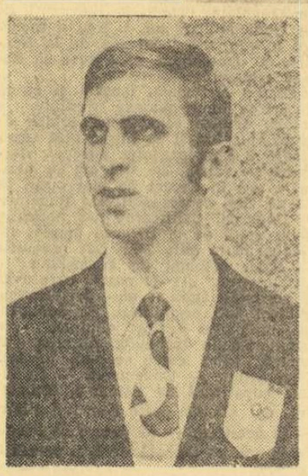

O TIMIȘOREANCĂ VISĂTOARE

TEREZIA POPA, 25 de ani, maestră a sportului, 75 de jocuri în reprezentativa de handbal feminin a României.

— Sînteți timișoreancă get-beget ?

— Sută la sută ! Pentru mine Timișoara este cel mai frumos oraș al țării, firește, cu doza de subiectivism a unui locuitor de pe malurile Begăi... Florile, oamenii, noile cartiere, terenurile de sport și sala „Olimpia", toate îmi sînt dragi — am crescut odată cu ele...

— Handbalul vă este la fel de drag ?

— Handbalul și copiii ! Pe cei dintîi nici nu-l concep în afara existenței mele, mi-a intrat în sînge, trăiesc în mare parte numai pentru ei, deși nu mi-a adus doar satisfacții... Copiii îi iubesc cu pasiune, sînt cei mai buni prieteni ai mei ; îmi place să le dau bomboane...

— Sînteți o visătoare și în teren ?

— Nu, atunci mă transform foarte mult. Uit de toate, nu mă mai interesează decît jocul, echipa, mingea, golul... Nu mă consider niciodată învinsă, nici măcar după meciurile pierdute ; fiecare înfringere lasă și posibilitatea unei revanșe, pe care m-am obișnuit s-o obțin.

— Proiecte pentru 1973 ?

— Multe și mari. Cîștigarea C.C.E. cu echipa mea de club, Universitatea Timișoara, încă un titlu în campionatul național și apoi „mondialele" din Iugoslavia.

ACELE CLIPE MINUNATE, DE NEUITAT...

Privesc și azi, cu aceeași naivă încîntare din anii copilăriei, strălucirile bradului încărcat de daruri și globuri multicolore. Le abandonez, însă, repede în favoarea lui Vernescu-junior, aflat la vîrsta basmelor, și mă așez lîngă vitrina cu trofee, acolo unde mă primesc alte străluciri, parcă mai calde și întotdeauna cu acea plăcută reînnodare a amintirilor. E omenește, cred, să te bucuri de propriile împliniri. Iată, în această vitrină s-au adunat aproape 18 ani de muncă și strădanii, sute de mii de kilometri străbătuți cu caiacul pe pistele de apă din întreaga lume. Regăsesc aici și clipele marilor satisfacții sportive, victoria de la Malta, titlurile și medaliile cucerite la Jaice, Snagov, Grünau, Duisburg, Ciudad de Mexico, Himki, München...

Satisfacțiile, oricît de mari ar fi ele, nu pot dăinui prea mult, își pierd aproape toată frumusețea și strălucirea dacă s-au clădit doar pe ambiții personale, dacă nu izvorăsc din efortul general al țării, dacă nu se topesc în torentul împlinirilor depline ale acestor ani luminoși.

Datorăm partidului asemenea gînduri și sentimente pentru că numai în cadrul condițiilor create mișcării sportive au fost posibile succesele cu care ne mîndrim astăzi. Și nu putem uita măcar o singură clipă că titlurile și medaliile sînt doar o parte a împlinirilor noastre din acest pătrar de veac. Au fost ani în care majoritatea sportivilor fruntași și-au perfecționat pregătirea, au absolvit cursuri ale învățămîntului superior, și-au întemeiat familii, au crescut ca cetățeni de nădejde ai României Socialiste.

N-am uitat și nu vom uita niciodată izvoarele tuturor împlinirilor noastre. De aceea, firesc, de fiecare dată — la marile competiții internaționale — încercăm un puternic sentiment de fericire și responsabilitate, de mîndrie patriotică. A fi reprezentant al culorilor țării noastre, a concura purtînd treningul sau tricoul pe care scrie „ROMÂNIA" este cinstea supremă pentru oricare dintre sportivii fruntași. Și nu poate exista o clipă de mai profundă recunoștință, de nemărginită bucurie, ca aceea cînd, prin performanță realizată, poți să contribui la succesele de prestigiu ale sportului românesc în arena mondială. Se înalță atunci steagul patriei și se intonează imnul Republicii — momente solemne, emoționante, de neuitat pentru oricare dintre cei care — reprezentanți ai mișcării noastre sportive, ai României — se află atunci pe podiumul laureaților.

Am trăit, și eu și colegii mei din echipa de caiac-canoe a României, multe asemenea momente, așa cum le-au trăit atîția alți sportivi fruntași ai țării. Ele au dat adevărata valoare și strălucire cupelor și medaliilor care s-au adunat, de-a lungul anilor, în vitrina trofeelor sportive din casele noastre.

Este, de fapt, vitrina trofeelor sportive ale României.

AUREL VERNESCU
maestru emerit al sportului, antrenor al clubului Dinamo

DESTINE DE O MARE FRUMUSEȚE...

Cartea de vizită a adevăratului sportiv se realizează în existența sa socială

Faima sportivă nu e veșnică. Și oricum, din ea nu se poate clădi soclu de viață. Activitatea sportivă — frumoasă și plină de daruri, adesea glorioasă — lasă în urmă trecerea fulgurantă a unui nume prin urechile publicului, o însemnare mai mult sau mai puțin stabilă în palmarese sau tabele de recorduri, un număr mai mic sau mai mare de trofee în vitrina personală. Ca un fum, deloc amăgitor, dimpotrivă sublim, se așează amintirile isprăvilor sportive în bisacteaua cu imagini scumpe fiecăruia dintre noi. Dar celebritatea obținută pe arene și stadioane nu poate ține loc de temelie în existența socială.

Introducerea aceasta a fost necesară pentru a preveni prejudecățile celor ce-i cîntăresc și astăzi încă pe sportivi cu măsura superficialității presupuse. Sînt încă, din păcate, oameni care-i consideră pe sportivi, global, fără distincție, drept expresia flușturaticului pe pămînt. Intenția noastră este să combatem o asemenea părere eronată, nu cu sportul unui tom erudit de considerații sociologice — improprii spațiului nostru redus — ci prin cîteva exemple alese, firește, nu la întîmplare, dar nici căutate cu luminarea, pentru că dacă ar fi să dovedim apartenența sportivului la categoria cetățenilor de nădejde ai Republicii, am putea întocmi liste interminabile.

Cel mai ușor ne-ar fi să evocăm miile de sportivi care, prin firea lucrurilor, s-au dedicat unei profesiuni din sfera educației fizice : nenumărații profesori, antrenori, metodiști din departamentul învățămîntului sau al activității sportive.

Dar dacă e normal, dacă pare mai puțin bătător la ochi ca un mare sportiv să se consacre unei meserii din cercul său intim de preocupări sau pasiuni, cu atît mai onorabilă este opțiunea performerului pentru acea profesie care reprezintă de fapt vocația sa, chemarea sa, în viață, aceea care reprezintă cel mai fidel aportul său direct la mersul înainte al societății noastre. Rezultatele sportive sînt, neîndoios, roadele unei dăruiri, unei ambiții de moment haustive. Noi, cei din lumea sportului, sîntem onorați ori de cîte ori putem cita asemenea nume și titluri : Carmen Stănescu, fostă campioană de tir, artistă emerită ; Lia Manoliu, fostă campioană olimpică, inginer electrotehnic la Institutul de cercetări pentru protecția muncii ; Judith Mosku, fostă campioană europeană de tir, psiholog la Institutul de psihologie al Academiei ; Maria Vicol, medalie olimpică de bronz la scrimă, profesoară la Palatul pionierilor ; Gheorghe Lichiardopol, două medalii olimpice de bronz la pistol viteză, arhitect la ISCAS ; Ion Baboie, celebru maratonist și mărșăluitor, șeful unei echipe de instalații telefonice la PTT Brașov ; Viorel Moraru, fost internațional de rugby, inginer la uzinele Griviția Roșie ; Ion Peicin, fost campion de box al țării, astăzi procuror la Cluj ; Dan Țiarin, fost campion ciclist pe velodrom, maestru cofetar de renume internațional ; Constantin Ducaru, fost schior fruntaș, astăzi maistru strungar, inovator și secretar al Comitetului de partid la uzina UFRMA din Codlea ; Radu Negulescu, fost multiplu campion național de tenis de masă, astăzi medic ginecolog la Cluj etc.

Am putea firește continua la nesfîrșit această listă, cu un registru atît de larg de profesii și de sporturi. Preferăm, în avantajul demonstrației noastre, să ilustrăm pe scurt destinul social al unor sportivi de marcă, prin hazardul corespondențelor sosite la redacție.

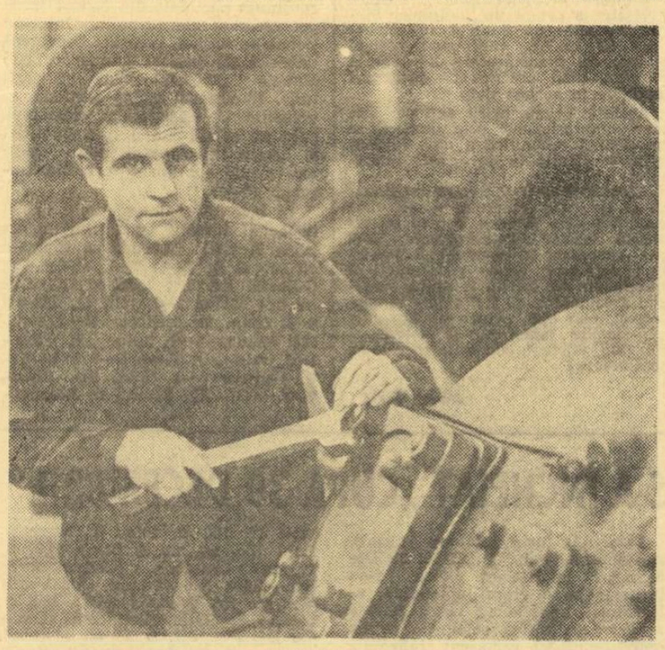

Boxerul Petre Cîmpeanu, *la locul său de muncă din secția Energetic-șef a uzinelor „23 August".* Foto : Paul ROMOȘAN

Dr. TRAIAN GEORGESCU

Mijlocașul își ia doctoratul

În 1966 l se decerna de către Federația română de fotbal o cupă răsplătind activitatea cea mai îndelungată la aceeași echipă. Timp de 10 ani, între 1956 și 1966, a fost căpitanul primei formații de fotbal a Universității din Cluj, cu care a cîștigat și Cupa României și în cadrul căreia a obținut titlul de maestru al sportului. În aceeași perioadă și-a încheiat studiile la Facultatea de medicină din Cluj ca student fruntaș. În 1969 și-a dat doctoratul la Timișoara cu o voluminoasă lucrare de diplomă (400 de pagini) intitulată : „Contribuții la investigația radiochirurgicală a aortei lombare și a ramurilor sale", lucrare apreciată drept foate bună.

Acum, la vîrsta de 42 de ani, căsătorit (soția — tot medic) și avînd 3 băieți, fostul mijlocaș de la „U"-Cluj se numește **dr. Traian Georgescu** și este șef de lucrări și medic primar la Clinica de chirurgie cardiovasculară din Tg. Mureș, unde lucrează sub îndrumarea savantului prof. dr. Pop D. Popa. A contribuit pînă acum la publicarea a 112 lucrări științifice de specialitate, printre care cea mai importantă este „Patologia sistemului cardiovascular inferior". (Și parcă auzim scepticii susurînd : „Nici nu e rău, pentru un fotbalist...").

PETRE CIMPEANU

Lăcătușul din ring

Anul 1972 a însemnat pentru boxerul **Petre Cîmpeanu** un an plin de visuri împlinite. În primul rînd, a reușit să recucerească titlul de campion al țării la categoria semigrea — întîia oară și-a înscris numele în fruntea ierarhiei în 1970 — iar, apoi, ca o recunoaștere a meritelor sale sportive i s-a decernat, în iulie, titlul de maestru al sportului.

În cîteva cuvinte acesta ar fi sportivul Petre Cîmpeanu. Dar dincolo de ring ? Colegii săi de muncă ne-au vorbit numai la modul laudativ de lăcătușul mecanic de la secția Energetic-șef a Uzinelor „23 August", care de 15 ani este salariat al acestei mari unități industriale. Absolvent al școlii profesionale, el s-a străduit să-și ridice continuu nivelul cunoștințelor, terminînd în acest an cursurile serale ale liceului și trecînd cu bine peste dificultățile examenului de bacalaureat. Căsătorit de 10 ani — soția lucrează la serviciul financiar al uzinei — Petre Cîmpeanu are o fată de 9 ani care dovedește frumoase calități de gimnastă.

EDITA SCHWARZ

De la vîslă, pe coperțile cărților

La panoul de onoare al întreprinderii poligrafice din Timișoara figurează și fotografia graficienei Edita Schwarz. Apreciată pentru lucrările ei de calitate, pentru competența profesională și spiritul tovărășesc în muncă, ea și-a cîștigat un meritat renume de meseriaș de înaltă calificare. Lucrează de mai bine de 21 de ani în aceeași secție, fiind principala realizatoare a multor jucării pentru copii și a unor excelente lucrări de grafică. De curînd, se numără printre apreciații ilustratori de coperte ai noii edituri bănățene „Facla".

Fosta canotoare, Edita Schwarz, *graficiana căreia copiii îi datorează multe bucurii.*

Unde este însă sportiva ? Edita Schwarz a fost campioană națională de canotaj (în echipaje de dublu vîsle și de 8+1) în perioada 1950—1957. Să poate de asemenea mîndri cu titlurile de campioană internațională a R.D.G. (1954) și vicecampioană europeană (1955, la Bled). Ea face parte din primul lot de maeștri ai sportului, promovați în țara noastră. A abandonat sportul de performanță în 1958, dar nu și practica sportivă : cutreieră vara munții, iar iarna schiază pe pantele Semenicului sau la Muntele Mic.

Ing. CAROL PARTOȘ

Intervenția urgentă a campionului

În puterea nopții, un curier l-a chemat de acasă. A intervenit o defecțiune la instalația MPX. Trebuiau luate măsuri urgente. Șeful adjunct de secție a răspuns prompt chemării și defecțiunea a fost înlăturată cu prețul unor eforturi. Abia a doua zi, **inginerul chimist Carol Partoș** pleca la București să dispute campionatul național de șah, pe care avea să-l cîștige strălucit.

Întors din nou la Grupul industrial petrochimic Ploiești, a fost foarte bucuros cînd, la 20 decembrie, s-a aflat lîngă tovarășii săi din secție în momentul anunțării îndeplinirii înainte de vreme a planului anual. Ing. Carol Partoș este și autorul unor inovații, dintre care una singură („Mărirea capacității de prelucrare a instalației de separare", în colaborare cu ing. Florea Cursaru) va aduce economii anuale de 400.000 de lei.

Absolvent al Facultății de chimie industrială din Timișoara, Carol Partoș lucrează de 13 ani la Ploiești, este căsătorit și consideră, la vîrsta de 36 de ani, că zilele trecute i s-a oferit o mare satisfacție : comuniștii din întreprindere l-au primit în rîndurile membrilor de partid.

În simplitatea și aproape liniaritatea lor, destinele acestor sportivi sînt de o mare frumusețe...

(după corespondențe transmise de : **Ioan PĂUȘ** — Tg. Mureș, **Ion STAN** — Timișoara și **Vasile ALBU** — Ploiești)

Fotomontaj realizat de Theo MACARSCHI

10 PERFORMERI AI ANULUI 1972 DISTINȘI CU TITLUL DE MAESTRU EMERIT AL SPORTULUI

Printr-o hotărîre a Biroului Consiliului Național pentru Educație Fizică și Sport, a fost acordat titlul de **„Maestru emerit al sportului"** unor fruntași ai mișcării sportive din țara noastră care s-au distins în mod deosebit în anul 1972, obținînd performanțe de înaltă valoare în marile întreceri internaționale oficiale.

Noii maeștri emeriți ai sportului sînt: VALERIA BUFANU (Rapid) și ARGENTINA MENIS (Dinamo) — atletism, ION ALEXE (Dinamo) — box, VIORICA DUMITRU (Dinamo) și MIHAI ZAFIU (Dinamo) — caiac, MARIOARA SÎNGIORZAN (C.N.U.) și TEODORA UNTARU (C.N.U.) — canotaj, DAN IUGA (Dinamo) și NICOLAE ROTARU (Metalul București) — tir, VASILE IORGA (Progresul Brăila) — lupte.

BOGATĂ ACTIVITATE SPORTIVĂ ÎN UNITĂȚILE NOASTRE MILITARE

Pregătirea fizică organizată în unitățile militare constituie o verigă importantă în structura sistemului de educație fizică și sport din țară, militarii armatei noastre aducîndu-și o importantă contribuție la îndeplinirea sarcinilor trasate de partid și guvern.

Grija permanentă a partidului nostru pentru organizarea și dotarea armatei cu tot ce este necesar unui înalt nivel de instruire, a creat noi și multiple condiții de organizare și desfășurare a pregătirii fizice și activității sportive de masă în unități, instituții de învățămînt și formații militare.

Datorită condițiilor create, pregătirea fizică a marcat un progres simțitor, fiind considerată în toate unitățile armatei noastre ca parte integrantă și inseparabilă a procesului de instruire și educare a militarilor.

Pentru a arăta în mod concret succesele realizate și importanța ce se acordă pregătirii fizice, activității sportive de masă și sportului de performanță în armata noastră, este suficient să subliniem că toți militarii execută zilnic înviorarea de dimineață iar în cadrul programului de instrucție execută gimnastică la aparate, crosuri, parcurgerea pistei cu obstacole, judo, înot, schi, exerciții fizice specifice diferitelor arme etc.

De asemenea, după amiezile și în zilele de sărbătoare se organizează activități sportive de masă care constau în antrenamente și întreceri la disciplinele sportive și aplicative militare (atletism, lupte, box, jocuri sportive, patrule militare, probe complexe de triatlon, ștafete aplicativ-militare, trecerea normelor pentru obținerea insignei de polisportiv etc.)

În unități există astăzi o bogată experiență în folosirea de metode și procedee adecvate și exerciții care să contribuie la formarea calităților fizice de bază a tinerilor care vin în armată din diferite domenii de activitate și să determine o creștere însemnată a indicilor de dezvoltare fizică multilaterală a militarilor.

Rezultatele obținute se datoresc condițiilor optime de pregătire asigurate militarilor, desfășurării procesului de instrucție după un program judicios întocmit, în care alternează în mod științific efortul fizic cu odihna, unei alimentații corespunzătoare și pasiunii și priceperii cadrelor de toate gradele.

Pentru organizarea și conducerea pregătirii fizice în unități o grijă deosebită s-a acordat cadrelor de specialitate care în majoritate sînt absolvenți ai diferitelor cursuri militare de educație fizică și a institutelor de educație fizică.

De asemenea, pentru militarii în termen se organizează anual diferite cursuri speciale pentru a deveni instructori sportivi militari, urmînd ca după terminarea stagiului militar, aceștia să-și aducă o contribuție însemnată la ridicarea sportului în mediul sătesc și în întreprinderile unde activează.

Pentru organizarea cît mai judicioasă a activității sportive de masă, a devenit o tradiție organizarea spartachiadelor militare, de vară și de iarnă, care se desfășoară anual la diferite eșaloane și care prin conținutul probelor sportive și aplicativ-militare angrenează un număr mare de militari în practicarea exercițiilor fizice.

Un lucru semnificativ îl constituie faptul că în cadrul activității sportive de masă militarii se inițiază la majoritatea disciplinelor sportive.

Cei mai talentați sportivi din unități au fost selecționați în echipele reprezentative de garnizoane sau repartizați asociațiilor sportive militare care participă la diferite campionate republicane, unii ajungînd chiar în echipele de bază ale clubului sportiv al armatei Steaua sau în echipele naționale.

De asemenea, în cadrul asociațiilor sportive militare s-au creat condiții din cele mai bune pentru ca tinerii care-și satisfac stagiul militar să-și poată continua pregătirea sportivă competițională și de performanță, contribuind prin aceasta la ridicarea nivelului tehnic al sportului din țara noastră.

O dovadă a măiestriei sportive a militarilor găsim și în demonstrațiile executate de ansamblurile militare cu ocazia zilelor festive, precum și unele prezentări pentru popularizarea diferitelor discipline sportive.

Pentru desfășurarea activității sportive, conducerea Ministerului Apărării Naționale a acordat un sprijin efectiv în construirea de săli de sport, bazine de înot, instalații și aparatură sportivă și pentru probele aplicativ-militare, precum și în dotarea cu materiale și echipament sportiv.

Pentru stimularea amenajării de baze sportive complexe, precum și pentru organizarea întrecerilor sportive de masă, anual se decerne în cinstea zilei armatei „Cupa Apărării Patriei" la care participă toate unitățile.

În armata noastră, ca urmare a grijii permanente a partidului și guvernului, activitatea de pregătire fizică și sport desfășurată în sprijinul pregătirii de luptă, obține succese din ce în ce mai mari, lucru confirmat cu ocazia diferitelor aplicații unde militarii au dovedit o bună rezistență fizică, forță și îndemînare, și s-au adaptat la efortul intens și de lungă durată impus de teren, anotimp și starea vremii.

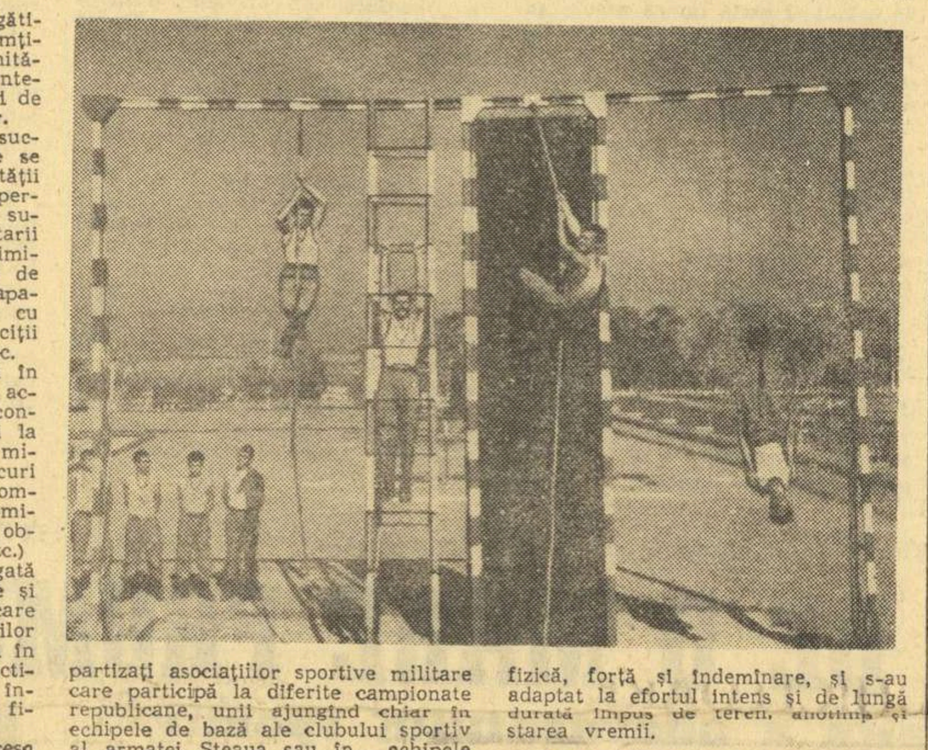

Col. ALEX. CRĂCIUNESCU

CAMPIONATUL MONDIAL UNIVERSITAR DE HANDBAL

ECHIPA ROMÂNIEI A CÎȘTIGAT MECIUL CU DANEMARCA

Rezultate scontate în celelalte partide

STOCKHOLM, 29. — În mai multe orașe din Suedia au început întrecerile celei de-a cincea ediții a campionatului mondial universitar de handbal masculin. Primele meciuri au oferit dispute spectaculoase, încheiate cu rezultate scontate, formațiile favorite obținînd victorii clare.

La Lund, în grupa D, reprezentativa României a întîlnit selecționata Danemarcei, pe care a învins-o cu scorul de 16—10 (7—4). În cadrul aceleiași grupe, la Svedala, echipa Poloniei a dispus cu 18—5 (12—3) de formația Italiei.

De remarcat evoluția bună a echipei Islandei în meciul cu redutabila selecționată a Cehoslovaciei, în fața căreia a pierdut la numai trei goluri diferență.

Iată rezultatele înregistrate în celelalte trei grupe: grupa A: la Esloev: U.R.S.S.—Norvegia 29—14 (15—5); la Kristianstac: Suedia—Bulgaria 23—17 (9—7); grupa B: la Helsingborg: R.F. a Germaniei—Spania 17—10 (9—5); la Halmstad: Franța—Belgia 20—8 (10—5); grupa C: la Tollärp: Cehoslovacia—Islanda 15—12 (8—4); la Malmoe: Iugoslavia—Algeria 38—15 (16—7).

Următorul meci al handbaliștilor români s-a disputat ieri seară, în localitatea Tollärp, unde ei au întîlnit reprezentativa Italiei. Rezultatul nu ne-a parvenit pînă la închiderea ediției.

HANDBALIȘTII DE LA STEAUA PESTE HOTARE

Echipa masculină de handbal Steaua va participa în aceste zile la cîteva mari turnee ce au loc peste hotare. Chiar în prima zi a anului, handbaliștii bucureșteni se vor alinia la startul tradiționalului turneu ce se organizează în Berlinul de Vest, după care ei vor evolua la Steinbach, Dizzenbach și Freiburg în R.F.G. La Freiburg are loc o mare competiție, cu participarea unor puternice formații de club cum sînt MAI Moscova, Partizan Bjelovar, F.a. Goppingen — toate campioane ale țărilor respective.

Formația bucureșteană va reveni în țară în ziua de 14 ianuarie.

SCHIORII ȘI BOBERII LA PRIMELE CONCURSURI INTERNAȚIONALE ALE ANULUI 1973

La începutul noului an schiori și boberi din loturile naționale vor fi prezenți la cîteva concursuri internaționale care se vor desfășura între 6 și 7 ianuarie 1973:

- *lotul de bob* (2 echipaje a două persoane) va pleca pe 31 decembrie la *Königsse* (R. F. a Germaniei) pentru a participa la „Cupa Națiunilor"
- *lotul de probe alpine* va face deplasarea la 2 ianuarie la *Kranjka Gora* (Iugoslavia) unde va luat parte la un concurs din cadrul „Cupei Europei".
- *lotul de biatlon* se va deplasa la *Altenberg* (R. D. Germană) pentru a participa la un concurs internațional iar *echipele naționale de fond* la *Bohimi* (Iugoslavia).

FOTBALUL SPUNE LA REVEDERE ANULUI 1972!

E firească, la încheiere de an, o retrospectivă — fie ea cît de scurtă — asupra celui mai popular și mai... bogat dintre sporturi — fotbalul. Numai cele 310 partide internaționale susținute în 1972 de echipele românești de toate... gradele (am adăugat la totalul publicat în revista „Fotbal" și cele trei jocuri susținute în Grecia de echipa națională de tineret) și constituie o cifră de referință care întărește afirmația noastră.

Sub acest aspect, 1972 a fost darnic cu fotbalul nostru. Mai puțin însă, sub cel al rezultatelor — sarea și piperul oricărei întreceri, indiferent disciplina sportivă, dar mai ales în sportul cu balonul rotund. Chiar dacă anul a început excelent pentru soccerul nostru — Steaua și U.T.A. în sferturile de finală **ale prestigioaselor „Cupa cupelor" și „Cupa U.E.F.A."**, după ce au **eliminat echipe** cu rezonanță europeană, printre care C.F. Barcelona și Vitoria Setubal. Steaua a părăsit competiția după două egaluri cu Bayern München, datorită golului primit, la București, de la Gerd Müller, iar U.T.A. a încheiat la egalitate jocul său de la Londra, cu Tottenham, care avea să cîștige trofeul...

Echipa Națională, lansată și ea în cucerirea unor galoane meritate, a întărit reușita celor două echipe de club, ajungînd și ea într-o fază superioară a campionatului Europei, sferturile de finală. De trei ori au jucat între ele, în decurs de mai puțin de 30 de zile, reprezentativele României și Ungariei. Calificarea n-a hotărît-o decît golul de la Belgrad marcat lui Răducanu în min. 269... Dar nereușita în acest moment de ascensiune a „traumatizat" „11"-le nostru care avea să termine sezonul cu performanțe evident sub posibilități. Să adăugăm și eliminarea echipei olimpice din preliminariile turneului disputat sub semnul celor cinci cercuri, în fața unei echipe — Danemarca — cu nimic superioară ca știință a fotbalului, dar situată peste sportivii noștri — în acest caz — ca putere de dăruire în joc, ca dorință de a fi prezentă la J.O.

Dar 1972 a mai fost punctat și de alte momente, unele ce vor să sublinieze o anumită — și aplaudată — schimbare. Ne referim, astfel, la hotărîrea F. R. Fotbal de a trimite la Izmir, la Cupa Balcanică a echipelor reprezentative de tineret, formația „U" Cluj, cîștigătoarea campionatului de tineret-rezerve. Că intenția, frumoasă, nu a fost susținută prin rezultate, asta e altceva.

Următorul moment-experiență, reușit și acesta, cele două sărbătoriri: „festivalul Lereter" de la Arad și „festivalul Nunweiller III", de la București. Desigur, ar fi fost mai interesant dacă replica echipelor românești ar fi fost dată cu acest prilej — de formații străine. Dar începutul merită consemnat.

În continuare, cronica anului consemnează: figura mai mult decît ștearsă făcută de Steagul roșu în Cupa Balcanică intercluburi, o competiție pe care o dată, cam de mult, a cucerit-o; victoriile culorilor românești în Campionatul european universitar și turneul internațional de juniori „Prietenia", care au mai șters din amărăciunea înfrîngerilor; cea mai spectaculoasă (și reușită) promovare de antrenor la cîrma unei echipe cu pretenții, Dinamo: Nunweiller III; victoria Rapidului în „Cupa României", o victorie așteptată de... trei decenii; „misterul" Coco Dumitrescu, plecat de la conducerea echipei ce a construit-o cu migală timp de cîțiva ani, U.T.A.; declinul Progresului București și integrarea celor mai talentați dintre „bancari" în alte echipe; revenirea Reșiței în prima divizie, după o așteptare de două decenii și mai bine; părăsirea scenei de gazon de trei dintre cei mai apreciați slujitori ai ei, arbitrii Vasile Dumitrescu, Cornel Nițescu și Iosif Ritter (ordinea este alfabetică...); înscrierea celui mai inexplicabil rezultat al campionatului Sportul studențesc — Dinamo 3—0 !; sînt consemnate „transferările anului: Dumitru de la Rapid la Steaua, Dumitriu II de la Dinamo din nou la Rapid; în sfîrșit, cea mai neașteptată schimbare de antrenor în Divizia A: Ion Motroc, înlocuit de la cîrma echipei ce o promovase în primul campionat al țării, Sportul studențesc, cu Gheorghe Ola.

Peste puține ore își va face apariția 1973, cu alte competiții, alte meciuri, alți spectatori cuceriți de fotbal, alte întîmplări din cartea scrisă și nescrisă a acestui sport care a cucerit lumea. Ce ne va aduce, pentru fotbal, noul an?

Să ne dăm întîlnire peste 365 de zile.

Mircea TUDORAN

O frumoasă amintire, din 1972, a tricolorilor: victoria din meciul cu Franța, jucat pe „23 August". Foto: Ion MIHĂICĂ

BOBERII SÎNT GATA DE START!

Pe pîrtii improvizate, de la periferia Predealului, în eterna căutare a unui strat mai gros de zăpadă, boberii noștri fruntași exersează singura mișcare tehnică posibilă: împingerea, simulînd momentul startului adevărat. Acest moment nu e prea departe. În ziua de 31 decembrie, în ajun de An Nou, lotul național de bob pleacă în R.F.G., la Kőnigssee, unde va lua parte, în zilele de 6—7 ianuarie 1973, la „Cupa Națiunilor".

După acest debut de tatonare (care corespunde pentru sportivii noștri, din păcate, cu primele antrenamente pe pîrtii adevărate), echipajele antrenorului federal Hariton Pașovschi se vor îndrepta spre un carusel de competiții oficiale, care nu le vor lăsa nici un răgaz pînă la sfîrșitul lunii februarie și care îi vor purta pe două continente.

La Cervinia, în Italia, pe celebra pistă de la Lago Blu, sub obrocul piscului Cervino, se vor desfășura campionatele europene pentru bobul de 2 persoane (20—21 ianuarie) și de 4 persoane (27—28 ianuarie), firește cu perioadele aferente de coboriri de antrenament. Apoi, la Lake Placid, în S.U.A., acolo unde s-au îngemănat isprăvile boberilor români de ieri și de azi, ale lui Alexandru Papana și Ion Panțuru, vor avea loc campionatele mondiale (între 4 și 19 februarie).

82 DE LOCALITĂȚI DE MUNTE ÎNZESTRATE GRATUIT CU SCHIURI!

● Aproape 100 de învățători și profesori instruiți la Poiana ● Un „îndrumar" tehnico-orientativ ● Acțiune singulară — prin proporții — în 80 de ani de schi românesc ● Inițiativa centrului trebuie continuată și în județe

Forfotă neobișnuită în jurul sălii asociației sportive Armata din Brașov. Camioane venite din Abrud, Petroșani, Piatra Neamț, Suceava, Bistrița, din alte localități așteptau la rînd să încarce darurile pe care copii din 82 de sate și localități de munte le-au primit în această iarnă.

În sală forfota era și mai mare. Zeci de învățători, instructori și monitori sortau, numărau, luau în primire, ambalau în colete cu destinație precisă, pe școli și localități, cele peste 3000 de perechi de schiuri, bastoane și legături, adică întreg materialul principal pentru practicarea schiului.

Răspunzînd indicației de sprijinire concretă, de răspîndire a sporturilor iernii, M.F.A., F.R.S.B. și U.T.C, au întreprins această largă acțiune de înzestrare gratuită cu material sportiv de iarnă a școlilor generale din localitățile de munte. În acest fel se creează și mijloacele materiale necesare pentru ca în localitățile de munte, acolo unde condițiile de zăpadă permit, orele de educație fizică să se desfășoare pe schiuri.

Trebuie să spunem că acțiunea întreprinsă nu este singulară. Anual F.R.S.B. și cîteva consilii județene de educație fizică și sport au organizat pe teritoriul lor centre de învățare a schiului înzestrate cu tot materialul necesar. U.T.C., organele sindicale, organizațiile de pionieri și inspectoratele școlare au organizat la rîndul lor anual centre și tabere, dotate cu materiale și echipament sportiv de iarnă.

Este însă pentru prima dată în istoria de 80 de ani a schiului românesc cînd se întreprinde o acțiune de asemenea anvergură și răsunet, acțiune ce va avea importante implicații în răspîndirea ariei geografice a schiului, în consolidarea sănătății tineretului, în pregătirea sa pentru muncă, pentru performanță.

Beneficiarii acestei acțiuni sînt copiii din 82 de școli, din 15 județe ale țării.

Inițiativa, de o mare valoare socială și educativă, a fost completată și cu alte măsuri. Astfel, timp de 3 zile la Poiana Brașov, prin specialiști ai F.R.S.B., au fost pregătiți tehnic și metodic învățători și profesori de la școlile înzestrate cu materialele amintite. Pe lîngă abecedarul tehnic al schiului, cursanții au primit noțiuni de montare, construcție și îngrijire a schiului, noțiuni de prim ajutor, de organizare a competițiilor. Fiecare învățător a primit un „îndrumar tehnic" redactat de F.R.S.B. în colaborare cu I.E.F.S. cuprinzînd noțiuni și indicații fundamentale din tehnica schiului, ghid practic și programă analitică în același timp.

Această primă mare acțiune de masă, impresionantă prin proporții și importanță, semnifică o dată în plus grija și atenția ce se acordă tineretului.

Această inițiativă trebuie continuată și pe plan județean, acolo unde condițiile sînt propice, pentru ca organele locale, departamentale, să-și dea concursul și contribuția pentru ca și alte școli, centre și localități să beneficieze de sprijin și ajutor material asemănător, de îndrumare și control și, mai ales, pentru ca într-adevăr școlile înzestrate să folosească din plin, eficient, condițiile care le-au fost create!

Mihai BÎRA

„TURNEUL CELOR 6 NAȚIUNI" LA HOCHEI [juniori]

ROMÂNIA—AUSTRIA 7—1

● Echipa secundă a Elveției își continuă turneul în țara noastră

In pitoreasca localitate Biel au continuat partidele din cadrul grupei secunde ale turneului internațional de hochei, rezervat reprezentativelor de juniori și cunoscut sub numele „Turneul celor 6 națiuni". În această grupă secundă, evoluează și selecționata României, care în prima etapă a competiției a învins, la capătul unui meci extrem de echilibrat formația Ungariei (3—2).

În cea de a doua etapă, tinerii hocheiști români au întîlnit selecționa Austriei pe care au învins-o cu scorul de 7—1 (2—1, 1—0, 4—0). Golurile au fost înscrise în ordine de: **Nistor 1—0 (min 4), Olenici 2—0 (min. 9), Mitterer (2—1) (min. 12), Sandor 3—1 (min. 36), Pisaru 4—1 (min. 44), Vișan 5—1 (min. 53), V. Huțanu 6—1 (min. 54), Pisaru 7—1 (min. 60).** Meciul a fost condus de arbitrii **Berchten** (Elveția) și **Messinger** (Ungaria). În celelalte partide ale etapei s-au înregistrat următoarele rezultate: **Bulgaria—Italia 3—4 (2—3, 0—0, 1—1),** meci arbitrat de **Haegi (Elveția)** și **Turceanu (România); Elveția II — Ungaria 6—5 (1—3, 2—1, 3—1).** În continuarea competiției, hocheiștii români vor juca **azi cu Italia și mîine cu Bulgaria,** iar în ziua **de 2 ianuarie cu Elveția II.** Rezultatele acestor meciuri vor fi publicate în numărul nostru viitor.

★

Continuîndu-și turneul în țara noastră reprezentativa secundă a Elveției a evoluat ieri și va juca azi la Miercurea Ciuc, în compania unei selecționate divizionare. Un comentariu asupra acestor întîlniri veți putea găsi în numărul nostru următor.

TELEX ● TELEX ● TELEX ● TELEX

Echipa de rugby Universitatea Timișoara și-a început turneul în Italia, jucînd la Rovigo cu formația Tosimobili, care activează în prima divizie a campionatului. După un joc de un bun nivel tehnic, cu numeroase faze spectaculoase, scorul a fost egal: 15—15 (3—6).

■

Federația internațională de scrimă a alcătuit, clasamente mondiale la cele trei arme. Cel mai bun floretist al anului 1972 a fost declarat polonezul Witold Woyda, urmat de maghiarul Jenö Kamuti și francezul Christian Noël. Mihai Țiu a fost clasat pe locul șapte. În clasamentul celor mai buni spadasini, pe primul loc se află Csaba Fenyvesi (Ungaria), secundat de Ladegaillerie (Franța). Ștefan Pongraț (România) ocupă locul nouă. În ierarhia celor mai buni sabreri, primul loc este deținut de sovieticul Viktor Sidiak. Clasamentul celor mai bune floretiste are în frunte pe italianca Antonella Ragno. Ana Pascu și Ileana Gyulay sînt situate pe locurile opt și, respectiv, zece.

■

În cadrul competiției internaționale de hochei „Cupa Mondială", care se desfășoară în aceste zile la Colorado Springs (S.U.A.), s-au întîlnit o selecționată a Cehoslovaciei și echipa de tineret a Canadei. Partida s-a încheiat cu scorul de 5—1 (2—1, 2—0, 1—0) în favoarea sportivilor cehoslovaci.

■

În cel de-al doilea meci din cadrul turneului pe care-l întreprinde în S.U.A., echipa de hochei a orașului Moscova a jucat la Phoenix cu o selecționată locală. Hocheiștii sovietici au terminat învingători cu scorul de 5—4 (3—2, 0—1, 2—1).

■

Campionatele internaționale de tenis ale Australiei au continuat la Melbourne cu disputarea primelor partide din sferturile de finală ale probei de simplu bărbați. Într-o partidă așteptată cu mare interes, s-au întîlnit Aleksandr Metreveli și Onny Parun. După cinci seturi de mare luptă, care au necesitat peste trei ore de joc, victoria a revenit cu 6—4, 3—6, 6—3, 6—7, 6—3 lui Onny Parun. Pentru semifinale, s-a mai calificat și vest-germanul Karl Meiler, care a dispus cu 7—6, 6—7, 6—3, 7—6 de francezul N'Godrella.

■

Localitatea daneză Slagelse a găzduit întîlnirea internațională amicală de handbal dintre reprezentativele feminine ale Franței și Danemarcei. La capătul unui joc echilibrat, scorul a fost egal: 9—9 (6—5).

S-A ÎNCHEIAT „CUPA 30 DECEMBRIE" LA PATINAJ VITEZĂ

TUȘNAD (prin telefon). Întrecerile actualei ediții a „Cupei 30 Decembrie" la patinaj viteză s-au încheiat pe o vreme splendidă, alergătorii beneficiind de o gheață superior calitativă celei din prima reuniune. S-au remarcat îndeosebi tinerii viteziști din Brașov, Sibiu și București.

Rezultatele tehnice ale ultimelor probe: **juniori II, 1500 m băieți:** 1. Ladislau Fokt (Dinamo Brașov) 2:38,7, 2. Laszlo Lazar (Ș.C. M. Ciuc) 2:42,9, 3. Ion Alexe (Șc. sp. Sibiu) 2:43,7; **copii I, 1000 m fete:** 1. Carmen Dragoman (Șc. sp. Sibiu) 1:56,3, 2. Viorela Scurtu (Șc. sp. nr. 2 Buc.) 2:05,1, 3. Ileana Tompoș (Șoimii Tușnad) 2:09,7; **1000 m băieți:** 1. Attila Varga (Dinamo Brașov 1:48,4, 2. Mihail Marian (Dinamo Brașov) 1:52,3, 3. Ion Opincaru (Șc. sp. Sibiu) 1:53,0; **copii II, 300 m fete:** 1. Marcela Duță (Șc. sp. nr. 2 Buc.) 35,9, 2. Tereza Costache (Constructorul Buc.) 36,3, 3. Mariana Constantin (Șc. sp. nr. 2 Buc.) 36,9; **300 m băieți:** 1. Radu Niculicioiu (Dinamo Brașov) 35,1, 2. Mihai Mereuță (Șc. sp. nr. 2 Buc.) 36,4, 3. Sorin Ciortea (Șc. sp. Sibiu) 37,3; **copii III, 200 m fete:** 1. Emeșe Rusz (Șc. sp. M. Ciuc) 28,4, 2. Ibolia Szatmari (Mureșul Tg. Mureș) 28,9, 3. Elena Moisa (C.S.S. Buc.) 31,9; **200 băieți:** 1. Adalbert Lakatos (C.S.M. Cluj) 25,1, 2. Verner Konnert (Șc. sp. Sibiu) 26,6, 3. Dieter Iasch (Șc. sp. Sibiu) 26,9; **100 m copii IV:** 1. Helge Iasch (Șc. sp. Sibiu) 15,4, 2. Lucian Pascu (Șc. sp. Sibiu) 16,9, 3. Attila Laszlo (C.S.M. Cluj) 18,2.

Clasamentul: 1. **S. C. MIERCUREA CIUC 67 p, 2. Șc. sp. Miercurea Ciuc 35 p, 3. Agronomia Cluj 34 p, 4. Șc. sp. Sibiu 33 p, 5—6. Dinamo Brașov și Mureșul Tg. Mureș 31 p, 7. Constructorul Buc. 10 p, 8. C.S.M. Cluj 8 p, 9. Dinamo Buc. 7 p.**

„CUPA 30 DECEMBRIE" LA SCHI

Comisia județeană de schi a județului Prahova a organizat „Cupa 30 Decembrie". La întrecerile disputate la Cota 2 000 au luat startul un număr de 54 de concurenți de la S.B.C. Sinaia, Voința Sinaia, Caraimanul Bușteni și Clubul Universitar București. Timpul a fost favorabil sportivilor, zăpada fiind bună, chiar dacă a viscolit. Pe traseul cu 35 de porți s-au disputat două manșe.

Iată cîștigătorii: **Elena Neagu** (Caraimanul Bușteni) — 61,1 — (senioare), **Marin Focșeneanu** (S.B.C. Sinaia) — 43,6 — (seniori), **Mariana Necula** (Caraimanul) — 82,4 — (junioare mari), **Florin Juncu** (Voința Sinaia) — 52,0 (juniori mari), **Doina Roșculeț** (S.B.C. Sinaia) — 36,6 — (junioare mici), **Nicolae Ungureanu** (S.B.C. Sinaia) — 33,7 — (juniori mici).

Gh. IRIMINOIU, coresp.

Numărul următor al ziarului „Sportul" va apare joi 4 ianuarie la orele obișnuite. Rugăm corespondenții noștri să ne transmită relatările lor telefonice miercuri 3 ianuarie, cu începere de la orele 9,00.

CINE VA CÎȘTIGA „CUPA SPERANȚELOR" LA ÎNOT

La Ploiești au continuat întrecerile de înot din cadrul „Cupei speranțelor". Înaintea ultimelor probe, în fruntea clasamentului se aflau cluburile **Petrolul Ploiești, Șc. sp. Reșița** și **Crișul Oradea.** Rezultate tehnice:

COPII D — **4×50 m spate** (b): Șc. sp. Reșița 3:01,5, Crișul 3:05,0; **4×50 m spate** (f): Șc. sp. Reșița 3:08,2, Șc. sp. Brăila 3:12,2;

COPII C — **200 m mixt** (b): F. Mustață (Șc. sp. Brăila) 3:02,7, F. Vișan (Petrolul) 3:03,5; **200 m mixt** (f): Mariana Marin (Șc. sp. Reșița) 3:09,8;

COPII B — **200 m mixt** (b): Șt. Mitu (Șc. sp. Galați) 2:46,6, M. Mandache (Petrolul) 2:52,2; **200 m mixt** (f): Carmen Călin (Petrolul) 2:55,2, Mihaela Georgescu (Petrolul) 2:56,8; **4×100 m bras** (f): Petrolul 6:18,2, Crișul 6:33,0; **4×100 m bras** (b): C.S.M. Cluj 6:07,5, Petrolul 6:14,0;

COPII A — **200 m mixt** (b): D. Aldea (Petrolul) 2:29,2, L. Cotranță (Crișul) 2:35,2; **200 m mixt** (f): Cătălina Pănulescu (Petrolul) 2:47,8, Karin Parutsch (Șc. sp. Timiș.) 2:49,4; **4×100 m bras** (f): Șc. sp. Timișoara 6:10,0; **4×100 m bras** (b): Petrolul 5:31,3,

MAGAZIN de Anul Nou MAGAZIN de Anul Nou MAGAZIN de Anul Nou MAGAZIN de Anul Nou

A MAI TRECUT UN AN DE SPORT...

Păstrat de mine, ca o Cupă,
În raftul vremii, pe-un suport,
Sub amintiri, ca sub o lupă,
Nostalgic locul și-l ocupă
De azi, trecutul an de sport...

Cu amintirea încă vie
A tot ce-n suflet ne-a adus:
Și clipe lungi de bucurie
Și vagi motive de-astenie,
Ce-n mod ciudat s-au suprapus.

Cu-aceleași „fugi" în graba mare,
De-acasă sau de la birou,
Cu pachetelul de mîncare,
Strivind-grăbiți în buzunare
Un măr, trei roșii și un ou...

Cu-aceleași certuri cu o față
Care te crede misogin,
Căci ea — de fiecare dată
Cînd este meci — e-abondonată
În schimbul fentei lui Dobrin.

Cu-aceleași aprige dispute
În jurul unui arbitraj,
Ce-n ultimele trei minute
Ți-a pus speranțele pierdute,
În cel mai sumbru ambalaj.

Cu-aceleași iz de tinerețe
Ce revenea duminical,
Mai eficace — de juțete —
Decît trei dansuri săltărețe
Și-o tonă de Gerovital.

Cu-aceeași splendidă zvîcnire
De-atlet la ultimul efort,
Azi „72" ne dă de știre
Că și-a-ncheiat acea menire
De-a însemna un an de sport.

Dar la banchetul de-ncheiere,
Ca despre orice vechi sportiv,
Să ne-amintim cu precădere
De fazele ce-i fac plăcere,
Din vremea-n care-a fost activ.

Și-aplaudîndu-l pe eroul
Ce pleacă azi cu pașii grei
Să stăm tăcuți, privind tabloul
În care-și scoate-ncet tricoul,
Ca să-l predea lui „73"...

Fred FIREA

Start

Desen de **S. NOVAC**

ANDO

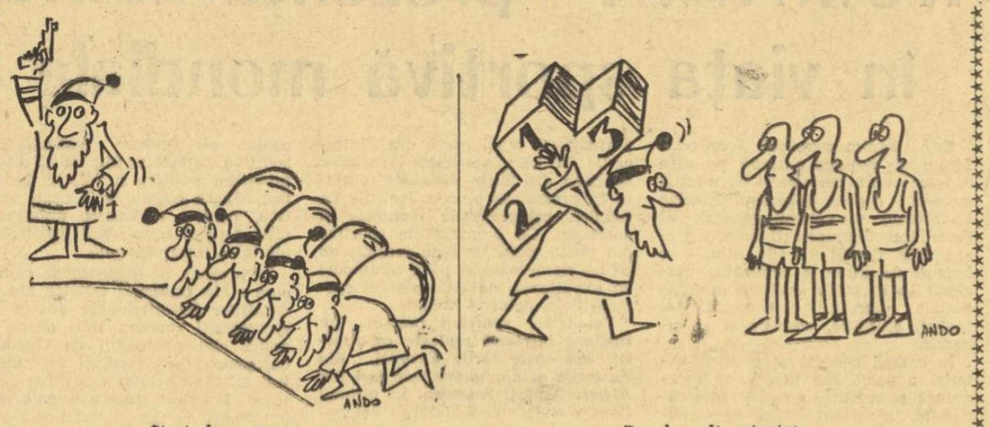

Start de sezon — *Darul mult așteptat*

AL. CLENCIU

1973! „Ca să ajung la timp am luat cea mai rapidă rachetă din lume: a lui Năstase

N. CLAUDIU

— ...Și să nu-l mai contrazici pe tăticul tău: cînd zice el că e ofsaid, ofsaid e!!!

FRED GHENADESCU

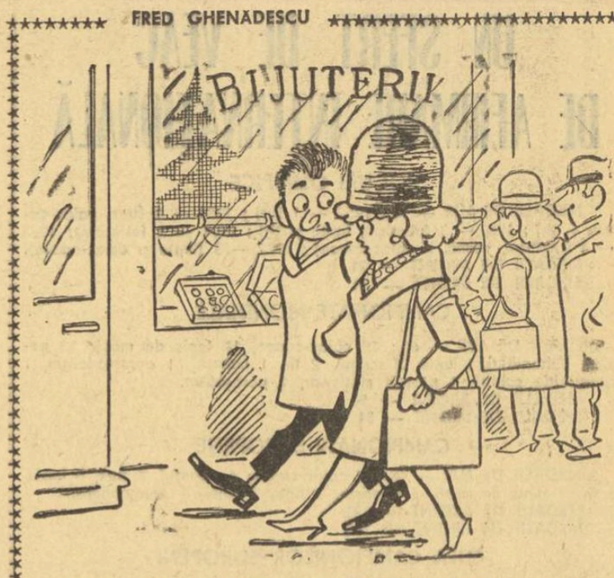

Gimnastul! — Nu mă pricep să aleg un cadou!
— Curios! Am citit că ești tare la tnele...

D. PETRICĂ

— Scuză-mă, aveam treabă cu stoperul, dar schimbul ăsta de locuri m-a derutat...

Rafale

Unui automobilist cu boala vitezei

De Anul Nou, l-am sărutat
Și „La mulți ani" eu i-am urat,
Dar văzîndu-l cum se duce,
Mă gîndeam: De-o să-i apuce!

Argentinei Menis

Discurile noastre toate
Sînt „Electrecord". Normal.
Al tău, singur, pe dreptate,
E Electrecord... mondial!

Canotorilor noștri, medaliați la Olimpiadă

Scot din ape-adînci pescarii,
Crapii, somnii sau chefalii.
În schimb, iată, lopătarii
Tot din apă scot... medalii.

Unui șahist

Cînd are masă-mbelșugată
Și pe de-asupra trei clondire,
Nu depășește niciodată,
Ca-n meciuri, timpul de gîndire.

Campionului olimpic de lupte, Gh. Berceanu

Îți strîngeai ca-ntr-o curea
Adversarul, de mijloc,
Încît lui, chiar pe saltea,
Nu i-a fost moale deloc!

Unui jucător de tenis slab

Jucînd slab și prea încet,
Cică, după ani destui,
Ieri a luat întîiul set...
Unul roz. Soției lui.

Unui schior

Profitînd că-i sărbătoare,
Ți-ai permis să fii poznaș:
Faci slalom printre pahare
Și-ncă unul... uriaș!

Unui microbist

De stau la meci pe lîngă tine,
Tu zbieri de-mi pun vată-n urechi.
Și-aici n-am nimerit mai bine:
„Hai, Anul Nou. Huo, Anul Vechi!"

Lui „Ion Poștașu", de fapt celui care se ascunde sub acest nume

Noi, cei care prin scrisori,
Vă-ntrebăm de-atîtea ori,
Vrem răspunsul R.P.D.,
Nu ca la... P.T.T.R.!

De sezon...

Construirăm patinoare,
Bine înzestrați să fim,
Dar patinatorii, oare,
Cum și cînd îi... construim?

Luptătorilor

Atitor luptători de seamă,
De Clenciu, doar, le este teamă,
Că dacă-i vede niteluș,
Din trei mișcări ajung în... tuș!

Tot unui automobilist

Toți o noapte-au chefuit
Și pahare au ciocnit,
Numai tu, ca un erou,
Ai ciocnit și un... Renault!

Lui Stan Smith

Nu îți fac șleane,
Cînd zic sus și tare:
Nu te prinde, Stane,
Că... Ilie-i mare!

„Of"-unui unui soț

Știți ce-mi spunea cu voce tristă,
Ionescu (de curînd și tată)?
— Cînd ai soție fotbalistă,
Grozav e dacă-i... suspendată!

Unui sportiv prieten cu paharul

Că talentu-i „floare rară",
Clar ne este tuturor,
Dar (ce optică bizară!),
El o crește în... lichior.

Ilie Năstase și învinșii săi: Gorman, Connors, Smith...

Se va vorbi și peste ani,
Cum l-a învins pe-americani.
Ca în „Coștuc", iubiții mei:
„TREI, DOAMNE-AU FOST și... PE TOTI TREI!"

Unui spectator turbulent

„Huo arbitru! Păi se poate?
Huo! Afară!..." — Stai puțin,
N-a făcut nimica, frate.
— „N-a făcut, dar fi... previn!

Elisabetei Polihroniade, care este și o apreciată cronicară la Radio

Noi constatarăm că de-o vreme,
Orice „examene" absolvi:
Ca reporteră... pui probleme
Și ca șahistă... le rezolvi.

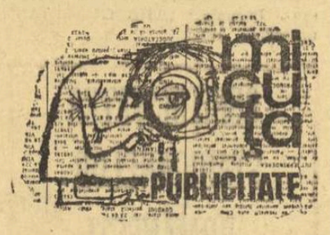

CEDEZ minge umflată contra portar dezumflat, sau mai curînd invers. La ziar sub „Poartă" sau „Peste poartă".

VIND autoturism tip cupeu, în prezent decapotabil. Capota e la Săftica, restul la Tinchești, cioburile neatinse. Vizibil pe șoseaua București — Ploiești, de la kilometrul 23 pînă la 56.

CEDEZ bicicletă contra Renault 16, fără să mai cer și diferența în bani, deși o să am cheltuieli cu benzina și uleiul;

ALERGĂTOR de fond, sentimental, caută fonduri, indiferent culoarea: brună, șatenă sau oxigenată. Să aibă cantonament cu intrare separată și carnete C.E.C. cu vechime, că vreau să învăț și automobilismul.

COPII, amatori de sport, căutăm spațiu pentru teren de sport, în cartierele în care locuim. Numai oferte serioase, indiferent prețul. Plătim bine în bomboane, Ci-Co și griș cu lapte.

VINĂTORI amatori! Nu alergați după doi iepuri, că... vorba proverbului. Aprovizionați-vă tolba cu iepuri, de la magazinele de specialitate. Deservirea ireproșabilă și... discreție absolută.

T.A.P.L., în dorința de a veni în sprijinul antrenorilor, va deschide în anul viitor baruri de zi și de noapte, unde pot fi găsiți mai ușor fotbaliștii care nu sînt de găsit la antrenamente.

GIGEL, 5 ani virstă, dau trenuleț electric, contra portret și autograf Ilie Năstase.

PIERDUT galerie activă cu șepci roșii, în cartierul studențesc din Cluj. O declar nulă.

VINDEM contract titlu de campioană. Preluăm competiție confort II, eventual Cupa României. Telefon — F.C. Argeș. U.T.A. și Rapid.

VINDEM convenabil, una pînă la șase luni suspendare. Plata și în rate. Un grup de jucători din Făgăraș.

TÎNĂR ofer menaj serios în poarta echipei naționale, contra titularizării, și a unei prese bune. Căsuța stadionului Giulești.

DEFINIȚII APROXIMATIVE

Arbitrul = Unul care nu iartă greșelile altora.
Baschet = Altruismi bagi în coșul altora
Handbal = Hent autorizat.
Marcaj = Scal.
Ștafetă = Fugă de răspundere.
Tenis = Metodă de a face ghemuri.
Tir = Luare la ochi

AUTOMOBILISTE...

Ori de cîte ori o mașină intră cu viteză într-un pom, mașina se face zob și copacul nu pățește nimic. Nu înțeleg atunci, de ce nu se fabrică mașini din lemn și copaci din tablă?...

*

Unele accidente sînt provocate deoarece conducătorii auto adorm la volan.

N-au avut vreme, probabil, să doarmă la birou.

Se spune că alcoolul e periculos pentru că se urcă sus, la cap.

Eu cred că e periculos, pentru că se lasă, jos, la accelerație.

*

Știți care e primul lucru pe care îl fac dacă îmi cumpăr mașină?

O vînd.

*

Vecinul meu a plecat cu autoturismul pe Valea Oltului, să bea apă la Călimănești.

Pînă la urmă, din cauza vitezei, a băut apă din Olt...

*

Mai mulți cititori ne roagă să atragem atenția tinerilor posesori de autoturisme, ca în 1973 să nu se mai înscrie la raliurile Mimi-Fifi-Lili-Zizi și retur, întrucît acest traseu este plin de obstacole și riscă să rămînă pe geantă sau pe... portofel.

Cel mai sigur raliu este cel fixat de Ofițerul Stării Civile.

I. AVIAN

FOTO-GHICITOARE

Cine sînt tinerii fotbaliști din fotografie? Eforturile dv. de a-i recunoaște vor fi zadarnice, pe de o parte pentru că fotografia a fost făcută acum un sfert de veac, iar pe de altă parte fiindcă nici unul din jucătorii pe care îi vedeți n-au făcut parte din marile echipe ale Diviziei A: I.T.A., C.C.A., Dinamo etc.

Și, totuși, este vorba de nume cunoscute, pe care le întîlniți și astăzi, fie la sfîrșitul cronicilor sportive, fie în alte coloane ale presei noastre. Fotbalul, după cum vedeți, a fost, ca și pentru mulți alții, dragostea din tinerețe a lui **Aurel C. Neagu, Radu Urziceanu, Romeo Villara, Matty Aslan** (caricaturistul!), **Ion Mărgineanu, C. Dumitriu** etc.

După cum spuneam, cei mai mulți sînt astăzi... temuți cronicari de fotbal, care nu se împacă cu jocul slab al unor fotbaliști. Ceea ce nu înseamnă, însă, că e recomandabil întodeauna să-l puneți pe cel care critică să joace în locul celui pe care l-a criticat...

DE TOATE

Cu prilejul Anului Nou, admiratorii și suporterii urează șahiștilor remize fericite, și le mai urează ca pentru fiecare mutare să nu se mai gîndească pînă la... anul și la mulți ani, ci, dacă se poate, iute ca săgeata!

Mînați mai!

Un cunoscut fotbalist și-a lăsat bocancii la ușă, sperînd că Moș Gerilă o să pună în el darurile.

Dar, Moș Gerilă nu s-a apropiat de bocancii lui. I-a fost frică să nu-l cotonogească.

SFATUL MEDICULUI

Pentru noaptea de Revelion se recomandă aceeași viață sportivă pe care unii sportivi o duc și în timpul anului: lapte de Odobești, laurt de Panciu și Murfatlar pasteurizat. În prealabil, se recomandă încălzirea. Dacă e rece caloriferul, încălzirea se face cu combustibil de Pitești, de 40 de grade.

Nu se recomandă atacuri prea dese la oala cu sarmale. Împotriva celor care nu respectă această prescripție, arbitrul va indica lovitura de pedeapsă: un șut cu... bicarbonat, de la 11... grame în sus.

S. VASILE, GHIMPAȚI. Năstase, fotbalistul, nu este rudă cu Năstase, jucătorul de tenis. Între ei, de altfel, este o mare deosebire: numai Năstase, tenismanul, primește aplauze cînd trimite mingea peste plasă.

ALBERT ROȘCA, BUCUREȘTI. Ați vrea modernizarea luptelor, prin înlocuirea saltelei cu un studio sau măcar

recamier. Dacă ar fi luată în considerație propunerea dv., acest sport n-ar mai fi afiliat la Federație, ci la O.C.L. Mobila.

NAPOLEON PAVAZA, BRĂILA. Greșiți! Mingea de fotbal nu este confecționată din piele de catîr, deși de multe ori se încăpățînează să nu intre în poartă.

TITI POPESCU, CONSTANȚA. Ce se face un jucător de fotbal, cînd îmbătrînește și devine orb și surd? Arbitru de fotbal!

B. RUPĂTORU, IAȘI. Epitetul de „Omul cavernelor" cu care vă gratulează adversarii, nu are nici un suport științific, pentru simplul motiv că omul cavernelor nu juca fotbal.

N. E. DUMERITU, BRAȘOV. Nu, cosmonauții de pe „Apollo 17" n-au găsit nici un balon de fotbal pe lună. Probabil că șutul formidabil tras de către

fotbalistul indicat de dv. spre poarta adversă, a trimis mingea pe alt corp ceresc.

C. PRUDENTU, ANTRENOR, ORADEA. Prin expresia latină „Hanibal ante portas", nu trebuie să se înțeleagă că ei își țin luptătorii în fața porții propriei cetăți, ci că îi ducea în fața porții cetății adverse.

VASILE BOBU. BELGIUGATELE. Sînteți columbofil? În cazul acesta, probabil că v-ați dat seama ce înseamnă destinul: unul se naște porumbel călător și zboară, iar altul se naște „calde porumbelu" și se mănîncă!

UN CAMPIONAT CA-N FILME!

După multe peripeții, prima parte a campionatului a luat sfîrșit, știindu-se acum de partea cui a fost „PUTEREA ȘI ADEVĂRUL". Steaua s-a dovedit „UN CANDIDAT LA PREȘEDINȚIE", deși Dinamo nutrește încă „MAREA SPERANȚA ALBĂ". „AL TREILEA", Jiul Petroșani, ca și ceilalți „TREI DIN VIRGINIA": Petrolul Ploiești, Universitatea Craiova și C.F.R. Cluj, au reușit „FUGA DUPĂ LINIȘTE".

„PROVINCIALII" de la Sport Club Bacău stau comod la „FERMA DIN ARIZONA". Rapid, care dăduse în „MANIA GRANDORII", a înțeles „UN ADEVĂR PE JUMĂTATE" și abia acum începe să se simtă „DEPARTE DE LUMEA DEZLĂNȚUITĂ".

Cu U.T.A. e „O POVESTE VECHE". După „AVENTURA" din debut, acum „ALEARGĂ REPEDE, ALEARGĂ LIBER", împreună cu Steagul roșu Brașov și F.C. Argeș spre „UN COLȚIȘOR DE RAI".

Dar acolo unde „SECERĂ VÎNTUL SĂLBATIC" și începe „RĂZBOIUL SUBTERAN", A.S.A Tg. Mureș este pe un „DRUM ÎN PENUMBRĂ" iar Farul, fostă „STEAUA SUDULUI", se află la „20 000 DE LEGHE SUB MĂRI". Universitatea Cluj, de asemenea, se vede în fața unui „ORIZONT ABRUPT" și s-ar putea vorbi curînd despre „ULTIMUL DOMICILIU CUNOSCUT". În sfîrșit, ceilalți „NAUFRAGIAȚI ÎN SPAȚIU", C.S.M. Reșița și Sportul studențesc — dar mai ales Sportul studențesc care aleargă „DESCULȚ ÎN PARC" — caută să evite „JOCUL DE-A MOARTEA"...

Dar aceasta nu a fost decît „TOAMNA CHEYENILOR". La primăvară, urmează „ȘARADA". Nu este exclus să intervină „SFÎNTA TEREZA ȘI DIAVOLII", încît nu se știe pentru cine vom păstra „UN MINUT DE RECULEGERE".

Pînă atunci, „TORA, TORA, TORA"!

A. DRAGOȘ

— În fața mea să nu pronunți cuvîntul ăsta: zii oricum: accelerat, personal, expres, numai „RAPID" nu!

CARACTERIZĂRI CONCRETE PENTRU DOUĂ MARI RACHETE

Un carierist
Pe-acești sportivi și buni amici,
Îi pizmuiesc pentru... servici!

Un croitor
Pentru mine-i un mister'
Cum de au așa... rever!

Un jucător de table
Țiriac și cu Năstase
Sînt un fel de... șase-șase.

Un critic de artă
Jocul lor — un joo aparte
E a opta dintre arte.

REFLECȚII

- Adevăratul fotbalist se cunoaște după felul cum lovește cu piciorul: în minge sau în... adversar.
- Deși adversarul faultat cade, mai jos cazi tu, lovindu-l.
- Sînt sportivi și sportivi. Unii dau tot ce pot, alții... cu ce pot.
- Arbitrul are o misiune grea. Fă-i-o tu mai ușoară.
- Nu știu de ce, dar la căldura lanternei roșii te trec sudori reci.
- Antrenorul făcuse o nouă „achiziție". Mai tîrziu s-a dovedit că o făcuse de la... „solduri"!
- La pătrunderea persoanelor străine pe teren arbitrul a întrerupt jocul. După evacuarea acestora, toți au constatat că pe teren mai rămăsese un jucător... străin de fotbal!
- Balonul a fost șters de portar cu vîrful degetelor după care a intrat... curat în poartă!
- Întîlnind o apărare beton, înaintașul advers și-a... fracturat un picior!
- Se îndrăgostise de minge. Dar mingea nu prea era... punctuală la întîlnire!
- A fost un șut de probă. Fiind la proba 1, era cusut cu... ață albă!
- A făcut tot ce-a vrut în terenul adversarului în afaro de înscrierea golurilor. Ceea ce înseamnă că n-a făcut... nimic!
- Nu-i nevoie să vă sărutați și să vă îmbrățișați după înscrierea unui gol, pentru că fotbalul nu-l... perinită!
- Nu neglijați lecțiile de antrenament pentru că la meciuri nu vă suflă nimeni. Adversarul vă suflă... doar mingea!
- Dacă un jucător își pune echipa în „priză", adversarul nu este obligat să-i facă legătura cu... pămîntul!
- Sînt unii salariați care nu ies pe teren, decît atunci cînd se reia campionatul!

RECOMANDĂRI DE SPECTACOLE PENTRU REVELION

Ilie Năstase: MARTIN ÎN AL NOULEA CER
Stan Smith: DUPĂ CĂDERE
Argentina Menis: FATA CARE A FĂCUT O MINUNE
Răducanu: TRĂZNITUL MEU DRAG!
Arbitrul Vasile Pădureanu: DESPRE UNELE LIPSURI, NEAJUNSURI ȘI DEFICIENȚE ÎN DOMENIUL... ARBITRAJULUI
Boxerii noștri la J.O.: MULT ZGOMOT PENTRU NIMIC
Comisia de disciplină a F.R.F.: FII CUMINTE, CRISTOFOR!

DICȚIONAR FOTBALISTIC

Echilibru de forțe = **Victorie în cumpănă**
Fotbal = **Zeu căruia i se închină mai toate confesiunile**
Joc de temporizare = **O Tempora!**
Șut cu latul = **Portar de-a lungul**
Ultimele clasate = **„A fi sau a nu fi?"**
Fotbal destructiv = **Fratele vitreg al fotbalului**
Joc în forță = **Fotbaliști-cascadori**
Un punct, două puncte = **Punctuație fotbalistică**
Pasă = **Legătură directă între echipier și adversar**
Suporter = **Persoană care suportă orice echipei sale și nimic adversarilor ei.**
Ofsaid imaginar = **Arbitru... științifico-fantastic**

Pagină de umor realizată de: **Barbu ALEXANDRU, Jack BERARIU, Corin BIANU, Victor HILMU, Mircea M. IONESCU, Alexandru LAPUȘNEANU, Dumitru MAZILU, George MIHĂLACHE, D. MORARU-SLIVNA, Sorin I. MUȘAT, Giuseppe NAVARRA, Dumitru NEGREA, Mircea POPESCU, V. D. POPA și Vasile RĂDULESCU.**

PURTĂTORII TRICOLORULUI ROMÂNESC PE MERIDIANELE GLOBULUI

UN SFERT DE VEAC DE AFIRMARE INTERNAȚIONALĂ

JOCURI OLIMPICE

MEDALII DE AUR — 18 : 1952 — 1 (tir) ; 1956 — 5 (box, caiac-canoe și tir) ; 1960 — 3 (atletism, lupte și tir) ; 1964 — 2 (atletism); 1968 — 4 (atletism, scrimă, și caiac-canoe) ; 1972 — 3 (lupte și caiac-canoe).
MEDALII DE ARGINT — 21
MEDALII DE BRONZ — 32

CAMPIONATE MONDIALE

MEDALII DE AUR — 66 : 16 caiac-canoe, 18 tenis de masă, 10 popice, 6 handbal, 6 lupte, 3 scrimă, 2 tir, 1 canotaj, 1 aeromodelism, 1 compoziție șahistă, 1 pescuit staționar, 1 parașutism.
MEDALII DE ARGINT — 56
MEDALII DE BRONZ — 54

CAMPIONATE EUROPENE

MEDALII DE AUR — 62: 27 caiac-canoe, 6 canotaj, 6 bax, 6 lupte, 6 tir, 4 tenis de masă, 3 otletism, 2 bob, 1 volei, 1 aeromodelism.
MEDALII DE ARGINT — 121
MEDALII DE BRONZ — 100

CUPA CAMPIONILOR EUROPENI

22 de locuri I : 8 tenis de masă, 5 volei, 4 handbal, 3 scrimă și 2 rugby.

CAMPIONATE MONDIALE DE TINERET

MEDALII DE AUR — 10 : 5 scrimă, 2 handbal, 1 bob, 1 șah, 1 tir.
MEDALII DE ARGINT — 9
MEDALII DE BRONZ — 4

CAMPIONATE EUROPENE DE TINERET ȘI JUNIORI

MEDALII DE AUR — 57 : 21 tenis de masă, 10 caiac-canoe, 6 înot, 5 lupte, 4 atletism, 4 box, 4 tir, 2 popice, 1 fotbal.
MEDALII DE ARGINT — 39
MEDALII DE BRONZ — 43

CAMPIONATE MONDIALE UNIVERSITARE

MEDALII DE AUR — 19
MEDALII DE ARGINT — 31
MEDALII DE BRONZ — 40

CAMPIONATE ȘI JOCURI BALCANICE

MEDALII DE AUR — 668
MEDALII DE ARGINT — 533
MEDALII DE BRONZ — 440

RECORDURI OLIMPICE

9 : 1952 — 1 (tir); 1956 — 1 (tir) ; 1960 — 2 (atletism, tir) ; 1964 — 2 (atletism, haltere); 1968 — 2 (atletism) ; 1972 — 1 (atletism).

RECORDURI MONDIALE

SENIORI — 57: atletism (20), popice (6), tir (4), (modelism (7), aviație (20).
JUNIORI — 31: atletism (15), haltere (15), tir (1)

RECORDURI EUROPENE

SENIORI — 17 : atletism (17)
JUNIORI — 36: atletism (17), haltere (18), tir, (1)

Ilie Năstase cu prețiosul său trofeu dobîndit cu prilejul celui mai mare succes din cariera sa — Forest Hills 1972

ROMÂNIA — prezență activă în viața sportivă mondială

Este unanim cunoscut și apreciat faptul că politica externă pe care o promovează permanent partidul și guvernul nostru, tovarășul Nicolae Ceaușescu, secretarul general al Partidului Comunist Român, președintele Consiliului de Stat, se bucură de stimă și admirație crescîndă în cercurile politice internaționale datorită caracterului ei realist, științific, consecvent și dinamic.

În cadrul general al politicii externe a partidului nostru, se încadrează și relațiile sportive internaționale, important mijloc de comunicare între popoare, de cunoaștere și înțelegere reciprocă.

Activitatea în acest sens a Consiliului Național pentru Educație Fizică și Sport, a Comitetului Olimpic Român și a celorlalte organizații sportive se bucură de importante succese tocmai pentru că se bazează pe principiile promovate consecvent de partidul și statul nostru și pentru că beneficiază de uriașul prestigiu internațional pe care și l-a cîștigat România socialistă.

În cei 25 de ani de la proclamarea Republicii, datorită grijii, îndrumării și ajutorului permanent dat de partid, s-a răspîndit tot mai larg sportul de masă, s-a perfecționat și modernizat procesul de pregătire a sportivilor de performanță, pe baza experienței proprii și internaționale și ca urmare au fost descoperiți și s-au afirmat numeroși tineri talentați, ale căror performanțe au atins și ating valori de nivel european și mondial. **În ultimii 25 ani, sportivii români au cucerit la Jocurile Olimpice, campionatele mondiale și europene 146 medalii de aur.** În cinstea lor și a țării noastre, imnul Republicii Socialiste România a fost intonat în fața a sute de mii de spectatori și a milioane de telespectatori la Tokio și Mexico, la Melbourne și Roma, la Helsinki și Buenos Aires, la Moscova și Montreal, la Havana și Yokohama, la Paris și în multe alte orașe. Succesele obținute de sportivii români în cadrul competițiilor oficiale fiind larg popularizate prin presa, radioul și televiziunea din lumea întreagă, au constituit un mijloc important de popularizare a României socialiste.

Sportul, care în zilele noastre a devenit un fenomen social universal, practicat pe toate continentele după reguli și norme unanim acceptate, și-a creat un sistem competițional destul de bogat și stabil, în cadrul căruia un loc important îl ocupă campionatele mondiale și continentale. **În anul 1972, sportivii români au participat la 11 campionate mondiale și la 34 campionate europene.** Aceste mari competiții nu sînt numai un prilej periodic de confruntare a posibilităților, de ierarhizare a valorilor sportive. Ele constituie, în același timp, și putem spune chiar, în primul rînd, un minunat prilej pentru participanți de a se întîlni, de a trăi împreună într-un climat deschis și amical, de a-și cunoaște reciproc obiceiurile, de a vedea în acțiune prietenia dintre tineri din zeci de țări.

De asemenea, **în acest an, sportivii români au fost prezenți la 25 campionate balcanice, au susținut 169 întreceri interțări, 100 concursuri intercluburi și au participat la 350 turnee și campionate internaționale.** În anul 1972, sportivii români au luat parte la un număr dublu de competiții internaționale față de anul 1966.

Consiliul Național pentru Educație Fizică și Sport a urmărit și urmărește în mod consecvent dezvoltarea, adîncirea și diversificarea relațiilor de prietenie și întrajutorare tovărășească cu organizațiile sportive din toate țările socialiste. În decursul anilor, un număr important de concursuri au devenit tradiționale ; la ele, sportivii români și cei din celelalte țări socialiste, participă reciproc. **Aproximativ 70% din numărul total al competițiilor noastre internaționale se realizează cu sportivii din aceste țări. Comunitatea de orînduire, de ideologie și de țeluri face ca rivalitatea dintre sportivii țărilor socialiste să capete un conținut nou, îmbogățit pe plan etic de ideea colaborării, întrajutorării schimbului de experiență.** O bună parte din întrecerile la care participă reciproc sportivii din țările socialiste îi ajută în pregătirea pentru Jocurile Olimpice, campionatele mondiale și europene. Cu organizațiile sportive din țările socialiste s-au realizat an de an numeroase și utile schimburi de experiență, de antrenori și specialiști, în domenii variate.

Totodată, **sportivii români au susținut întreceri amicale cu sportivi din toate țările Europei, din Australia și din numeroase țări din Africa, Asia și America.** În ultimul timp, s-a dezvoltat și lărgit colaborarea cu organizațiile sportive din țările Africii.

România a găzduit numeroase campionate mondiale, europene și balcanice, precum și sute de concursuri internaționale, la care au participat mii de tineri sportivi din lumea întreagă. În țara noastră au avut loc, de asemenea, congrese ale federațiilor sportive internaționale, reuniuni științifice, cursuri de antrenori și arbitri. Participanții la aceste competiții au avut posibilitatea să cunoască marile realizări ale țării noastre, condițiile create tineretului român pentru învățătură și sport, arta și cultura poporului nostru.

Consiliul Național pentru Educație Fizică și Sport și celelalte organizații sportive din România au întreținut și întrețin legături de colaborare, fac schimb de informații și publicații cu organizații sportive din 125 de țări.

- Relații cu organizații sportive din 125 de țări.
- Sportivii români la 11 campionate mondiale și 34 europene în 1972.
- 62 de reprezentanți români în organele de conducere ale federațiilor internaționale.
- Peste 150 de arbitri români cu ecuson internațional.
- Sportul românesc afiliat la 44 organizații internaționale.

La Institutul de Educație Fizică și Sport au studiat și s-au calificat ca antrenori și profesori de educație fizică tineri din multe țări din Europa, Africa și Asia.

Un număr important de specialiști și antrenori români de handbal, volei, fotbal, lupte, box, au fost invitați să lucreze și să sprijine dezvoltarea acestor sporturi în Algeria, Tunis, Libia, Tanzania, Maroc, Republica Zair, Indonezia, Mexic, Siria, Iran ș.a.

Alți tehnicieni sportivi români au fost, de asemenea, solicitați să împărtășească din experiența lor colegilor lor din Grecia, Turcia, Italia, Olanda, Franța, R. F. a Germaniei, Luxemburg, Canada, S.U.A.

Publicațiile și cartea sportivă constituie și ele o punte de legătură, un mijloc pentru cunoașterea experienței altor țări. În România, pe lîngă sutele de titluri originale tipărite în milioane de exemplare, au apărut și zeci de cărți traduse. La rîndul lor, lucrări românești ca „Handbal în 7" de Ioan Kunst-Ghermănescu, „Handbaliștii români și tactica jocului" de E. Trofin, „Conținutul și metodica antrenamentului sportiv contemporan", „Medicina sportivă" și altele au fost traduse și tipărite în Mexic, Italia, U.R.S.S. și alte țări.

Organizațiile sportive din România sînt afiliate la 44 organizații internaționale. Reprezentanții Consiliului Național pentru Educație Fizică și Sport și ai federațiilor iau parte activă la lucrările organizațiilor internaționale, în cadrul cărora au acționat cu succes pentru democratizarea și îmbunătățirea activității acestora, pentru drepturi egale ale tuturor organizațiilor sportive naționale, împotriva discriminărilor politice și rasiale, pentru respectarea constantă a eticii sportive, pentru realizarea universalității depline a mișcării sportive și olimpice internaționale.

În prezent, **în organele de conducere și în comisiile tehnice ale federațiilor internaționale sînt 62 reprezentanți români.** Unii dintre aceștia sînt președinți de Comitete europene, vicepreședinți sau membri ai Comitetelor executive ale unor federații internaționale sau președinți de comisii tehnice ale unor federații internaționale, bucurîndu-se de multă stimă pe plan internațional. De asemenea, **pe listele federațiilor internaționale figurează peste 150 arbitri internaționali proveniți din România.**

În ultimii ani, reprezentanții Comitetului Olimpic Român s-au manifestat activ în cadrul mișcării olimpice internaționale, al cărui for conducător, Comitetul Internațional Olimpic, a acceptat mai multe propuneri ale C.O.R. privind îmbunătățirea și dezvoltarea relațiilor dintre C.I.O. și comitetele naționale olimpice și reglementarea unor probleme fundamentale ale Jocurilor Olimpice, cum sînt statutul sportivului amator, regulile de admitere a sportivilor la Jocurile Olimpice, programul acestora și alegerea orașelor organizatoare.

Întreținînd relații cu organizații sportive din toate țările, de pe toate meridianele, participînd permanent la activitatea organizațiilor sportive internaționale, **organizațiile sportive din România socialistă își înscriu aceste preocupări în contextul general al politicii externe a partidului și statului nostru, contribuie pe calea lor specifică la mai buna cunoaștere reciprocă, cultivă și promovează idealurile de conlucrare, prietenie și pace între popoare.**

ION PĂUN
șeful secției relații internaționale a C.N.E.F.S.

Primirea caldă făcută handbaliștilor români după cucerirea celui de al treilea titlu de campioni ai lumii.

Echipa „de aur" de la Jajce (1963 — campionatele mondiale și europene) : locul I în clasamentul pe națiuni ; de la stînga la dreapta : (sus) — Anton Ivănescu, Vasile Nicoară, Haralamb Ivanov, Aurel Vernescu, *(jos)*, Alexandru Iacovici, Simion Ismailciuc, Achim Sidorov.
Foto : Paul ROMOȘAN

SPORTIVII ROMÂNI PREȚUIȚI PESTE HOTARE

În necontenită dezvoltare în ultimul sfert de veac, în cei 25 de ani de viață liberă ai Republicii, sportul românesc și-a atras recunoașterea și elogiile întregii lumi sportive. Într-o succintă trecere în revistă a presei străine din această perioadă vom avea un excelent prilej de a rememora o serie de evenimente, care au consacrat sportul românesc, și, totodată, mai multe păreri ale unor personalități de seamă care s-au aflat în contact direct cu frumoasele realizări ale țării noastre în acest domeniu. Am ales mai multe frînturi care ni s-au părut extrem de grăitoare. Nu ne îndoim însă că au rămas în afara acestor rînduri și multe altele, tot atît de prețioase.

...AVERY BRUNDAGE, fostul președinte al Comitetului Internațional Olimpic : **„România poate fi mîndră de ceea ce a realizat în ultimii ani. Ea poate fi mîndră de a fi construit nu numai stadioane pentru marile competiții sportive, dar și alte terenuri deschise tineretului și întregii țări. Avînd în vedere interesul publicului român pentru sport, se poate afirma pe bună dreptate că România va juca un rol din ce în ce mai important în sportul internațional și în mișcarea olimpică".** (Cu prilejul unei vizite făcute în țara noastră în 1955).

...BRUNO ZAULI (Italia), fost președinte al Comisiei europene de atletism, sublinia cu prilejul unei vizite în România : **„Înainte de război auzeam vorbindu-se despre țara dv. — în sport — aproape numai pentru meciurile de fotbal de la București, de la Timișoara sau din alte orașe. Dar, după război, am putut constata o dezvoltare în multe alte discipline (caiac-canoe, lupte, box etc.) și în special în atletism".**

...„Iolanda Balaș a cîștigat la Olimpiadă cu cea mai mare siguranță" — scria „GAZZETTA DELLO SPORT" — Milano după J.O. din 1960, iar în mănșeta lui „COMBAT" — Paris se putea citi în 1961 : **„Fantastic ! Iolanda Balaș — 1,91 m la înălțime".**

...„Marea învingătoare a campionatului, românca Olga Orban-Szabo a dobîndit titlul mondial pe merit, deoarece a demonstrat că este cea mai bună floretistă o acestor întreceri („CLARIN" Buenos Aires, după C.M. de scrimă din 1962).

Iată și cîteva spicuiri din presa mondială după ce echipa de handbal a României a cucerit (la Praga, în 1964) cel de al doilea titlu de campioană mondială" „IDROTTSBLADET" — Stockholm : **„România a cîștigat pe deplin meritat și sîntem mîndri că am pierdut doar la trei goluri diferență" ;** „L'ÉQUIPE" — Paris : **„România și-a îndeplinit în mod magnific sarcina de a-și păstra titlul de campioană mondială, grație unei perfecte măiestrii a tuturor jucătorilor, care au dovedit în mod concludent că alcătuiesc în prezent cea mai bună formație de handbal în 7 din lume" ;** „SPORT" Beograd : **„Românii au demonstrat că sînt fără egal în lume".**

...„Trebuie să adresăm un bravo echipei române care a ținut în șah, pentru a patra oară consecutiv, echipa Franței. Din nou a ieșit în evidență minunata forță de joc a rugbyștilor români. Din 1957 noi am cîștigat Turneul celor 5 națiuni, dar nu am putut să-i învingem și pe români". („L'ÉQUIPE" — după meciul Franța — România de la Toulouse, 1963).

...„De mulți ani noi i-am considerat pe români, pe planul voleiului pur, ca echipa nr. 1... Acum ei cîștigă titlul european fără să fi cunoscut înfrîngerea. Au învins atît pe campioana lumii, cît și pe fosta campioană a continentului, astfel că triumful lor este deplin („LES SPORTS" — Bruxelles — după C.E. de volei din 1963).

...„Handbaliștii români, pentru a treia oară campioni ai lumii. Gruia și coechipierii săi au oferit celor 7 000 de spectatori prezenți la Palais du Handball amintirea unei seri de neuitat. Românii au fost formidabili. După ce au avut meciul în mînă, eleganți ca întotdeauna, ei au mai dat adversarilor (echipa R.D. Germane) o ultimă șansă, în prelungiri. Pînă la urmă însă formația română a obținut o victorie logică" („LE FIGARO" — după finala C.M. de handbal, Paris 1970).

...VASILI GROMIKO, antrenorul echipei de lupte a U.R.S.S. : **„Este cel mai mare succes al luptătorilor români realizat vreodată la Jocurile Olimpice. Îmi dau bine seama că românii au fost foarte bine pregătiți și pentru asta nu pot decît să-i felicit pe antrenorii lor. Gheorghe Berceanu, cu calitățile sale native, se va bucura încă de multe satisfacții. Este un mare talent și dacă ar fi să fac un clasament al medaliaților l-aș situa pe primul loc. Nicolae Martinescu a meritat această medalie pentru lunga și laborioasa sa activitate".** (după J.O. de la München).

...„Năstase este un expert în arta de a satisface publicul. El joacă un tenis proaspăt, inteligent, emoționant, într-un stil care ar putea fi descris ca o efervescență veselie... Marea trăsătură caracteristică a lui Năstase este că, de la război încoace, n-a mai fost nimeni căruia să-i placă atît de sincer și de vizibil să-și exercite măiestria. El face ca un joc de tenis reușit să pară un amuzament. El rîde sau zîmbește cînd dă lovituri minunate. Nu-și ascunde niciodată emoțiile... Năstase — cu zîmbetul lui Sacha Distel — și-a fermecat suporterii. La sfîrșit, sala Albert Hall răsuna ca în timpul marilor concerte. Mulțimea s-a strîns apoi în jurul vestiarelor, ca și cînd ar fi concertat Leonard Berstein, André Prévin sau... Paganini" „THE GUARDIAN", noiembrie 1972).

OSPITALITATEA STADIOANELOR ROMÂNEȘTI

- „Campionatele internaționale de atletism ale României, a căror tradiție se afirmă din ce în ce mai mult, sînt pe cale de a deveni întreceri clasice ale atletismului mondial, dacă judecăm după interesul marilor federații de a fi reprezentate la acest concurs. În felul acesta se aduce implicit **un omagiu organizatorilor, ale căror eforturi întrec imaginația noastră, a francezilor, puțin obișnuiți cu manifestări de o asemenea amploare... Omagiul se referă și la calitatea instalațiilor stadionului Republicii...**" — scria ziarul **„L'Équipe"** în 1956, după cea de a IX-a ediție a campionatelor internaționale de atletism.
- **Boris Boor,** președintele federației de pentatlon modern din Cehoslovacia : **„Aș spune că poporul român deține un «secret» al său în ceea ce privește ospitalitatea și atenția cu care primește și tratează oaspeții de peste hotare.** Aveți multe și splendide baze sportive. Poligonul Tunari, ca să iau un exemplu, este o bază sportivă de renume mondial. La fel ca și alte multe construcții sportive ale Bucureștiului".
- **Milan Ercegan** (Iugoslavia), actualul președinte al F.I.L.A. : „Competiția s-a bucurat de un succes remarcabil. A fost unul dintre cele mai puternice campionate din istoria sportului luptelor. **Țin să-i felicit** pe luptătorii români care au obținut rezultate mari cu elemente tinere și, de asemenea, **pe organizatori, gazde excelente"** (după campionatele mondiale de lupte — București 1967).

LA CE COMPETIȚII MONDIALE, EUROPENE ȘI BALCANICE VOR PARTICIPA SPORTIVII ROMÂNI ÎN 1973

IANUARIE
BOB 18—31 Campionatele europene, la Cervinia (Italia)

FEBRUARIE
TIR. 14—17 Campionatele europene la armă cu aer comprimat, la Linz
BOB. 4—20 Campionatele mondiale, la Lake Placid (S.U.A.)
SCHI. 24—25 Campionatele balcanice, la Poiana Brașov

MARTIE
SCHI. 2—4 Campionatele europene la probe nordice (juniori), în U.R.S.S.
ATLETISM. 10—11 Campionatele europene de sală, la Rotterdam
HOCHEI. 21—31 Campionatul mondial, grupa B, la Graz
21—31 Campionatul european (juniori), în Olanda

APRILIE
TENIS DE MASĂ 5—16 Campionatele mondiale, la Sarajevo
LUPTE LIBERE. 9—11 Campionatele europene, în Elveția
FOTBAL. 18 România—U.R.S.S., la București
TIR. 24—30 Campionatele balcanice la armă cu glonț, în Iugoslavia
BASCHET. Campionatul european (junioare) — dată și localitate nefixate.

MAI
BOX. 5—10 Campionatele balcanice, la Atena
FOTBAL. 6 Albania—România, la Tirana
CICLISM. 9—26 Cursa Păcii
JUDO. 10—13 Campionatele europene, la Madrid
GIMNASTICA. 12—13 Campionatul european (m), la Grenoble
VOLEI. 21—26 Campionatele balcanice (m+f), în România
FOTBAL. 27 România — R.D. Germană, la București
POPICE. Campionatele europene de juniori, în Cehoslovacia
TENIS. Meciuri în cadrul „Cupei Davis"
TIR. Cupa Europei la talere, în Cehoslovacia

IUNIE
BOX. 1—9 Campionatele europene, la Belgrad
LUPTE GRECO ROMANE. 1—4 Campionatele europene, în Finlanda
HALTERE. 9—17 Campionatele europene, în Spania
FOTBAL. România—Turcia, la București (dată nefixată)
TIR. Campionatele balcanice la talere, în Turcia
ATLETISM. 30—1 Cupa Europei (m), la Atena

IULIE
SCRIMĂ. 2—13 Campionatele mondiale, la Göteborg
CICLISM. 3—8 Campionatele europene (juniori), în R.F. a Germaniei
TENIS. 17—22 Campionatele balcanice, în Bulgaria
CICLISM. 22—24 Campionatele balcanice, în Turcia
CAIAC—CANOE. 26—29 Campionatele mondiale, la Tampere
ATLETISM. 28—29 Campionatele balcanice (juniori), în România
CICLISM. Tour de l'Avenir (date nefixate)
NAVOMODELE. Campionatele europene, în Cehoslovacia

AUGUST
CAIAC—CANOE. 3—5 Campionatele europene (juniori), la Wansch (Polonia)
CALARIE. 4—8 Campionatele europene la sărituri-obstacole, la Anvers
ATLETISM. 5 Cupa Europei (f), la București
ÎNOT. 9—12 Campionatele balcanice, în Iugoslavia
MODELISM. 14—19 Campionatele mondiale la zbor liber, la Wiener Neustadt
ÎNOT. 18—19 Cupa Europei (m), la Bratislava
ATLETISM. 24—26 Campionatele europene (juniori), la Duisburg
POLO. 24—26 Campionatul european (juniori), în R.F. a Germaniei
ATLETISM. 25—27 Campionatele balcanice, în Grecia
POLO. 26—29 Campionatul balcanic, la Belgrad
LUPTE. 31—2 Campionatele balcanice (tineret), la Timișoara
Campionatele europene de juniori (localitate și dată nefixate)
TENIS DE MASĂ. Campionatele europene de juniori, în Grecia
ȘAH. Campionatul mondial de juniori, în Anglia
TIR. Campionatele europene de talere (probabil în R.F. a Germaniei)
VOLEI. Campionatele balcanice (juniori), în Grecia

SEPTEMBRIE
NATAȚIE. 1—9 Campionatele mondiale, la Belgrad
VOLEI. 4—14 Campionatele europene de juniori, în Olanda
CALARIE. 5—9 Campionatul european de concurs complet, la Kiev
BASCHET. 7—9 Campionatul balcanic (f), în Bulgaria
11—16 Campionatul balcanic (m), în Turcia
CALARIE. 10—17 Campionatele balcanice, la Atena
LUPTE. 6—14 Campionatele mondiale, la Teheran
SCRIMĂ. 21—25 Campionatele balcanice, la București
ȘAH. 21—30 Campionatul balcanic, la București
VOLEI. 22—29 Cupa mondială, în Cehoslovacia
HALTERE. 15—23 Campionatele mondiale, la Havana
FOTBAL. 26 R.D. Germană—România, în R.D. Germană
BASCHET. 28—6 Campionatul european (m), la Barcelona
FENTATLON MODERN. Campionatele mondiale, în Italia
TIR. Campionatele europene la armă cu glonț (probabil în Spania)

OCTOMBRIE
GIMNASTICĂ. 12—14 Campionatele balcanice, la Ploiești
FOTBAL. 14 România—Finlanda, la București
GIMNASTICĂ. 26—27 Campionatul european (f), la Londra
TENIS DE MASĂ. Campionatele balcanice, în Iugoslavia

NOIEMBRIE
HANDBAL. 3—18 Campionatul mondial (f), în Iugoslavia
FOTBAL. 7 Bulgaria—România, la Sofia
GIMNASTICA MODERNĂ. 15—18 Campionatele mondiale, la Rotterdam
HALTERE. Campionatele balcanice, în Bulgaria

DECEMBRIE
ȘAH. 20—31 Campionatul european (juniori), în Olanda

Redacția și administrația : București, str. Vasile Conta nr. 16 ; telefoane : centrala 11.10.05, secția corespondenți 11.51.09, interurban 12 și 286 ; telex : sportrom buc. 180. Tiparul I. P. „Informația", București 40 368